REPUBBLICA ITALIANA

BOLLETTINO UFFICIALE
della Regione Puglia

REGIONE PUGLIA

ANNO LI | BARI, 11 GIUGNO 2020 | **n. 84**



Atti regionali
Atti e comunicazioni degli Enti Locali
Appalti - Bandi
Concorsi
Avvisi

Il Bollettino Ufficiale della Regione Puglia si pubblica con frequenza infrasettimanale ed è diviso in due parti.

Nella parte I sono pubblicati:

a) sentenze ed ordinanze della Corte Costituzionale riguardanti leggi della Regione Puglia;
b) ricorsi e sentenze di Organi giurisdizionali che prevedono un coinvolgimento della Regione Puglia;
c) leggi e regolamenti regionali;
d) deliberazioni del Consiglio Regionale riguardanti la convalida degli eletti;
e) atti e circolari aventi rilevanza esterna;
f) comunicati ufficiali emanati dal Presidente della Regione e dal Presidente del Consiglio Regionale;
g) atti relativi all'elezione dell'Ufficio di Presidenza dell'Assemblea, della Giunta regionale, delle Commissioni permanenti e loro eventuali dimissioni;
h) deliberazioni, atti e provvedimenti generali attuativi delle direttive ed applicativi dei regolamenti della Comunità Europea;
i) disegni di legge ai sensi dell'art. 8 della L.R. n. 19/97;
j) lo Statuto regionale e le sue modificazioni;
k) richieste di referendum con relativi risultati;
l) piano di sviluppo regionale con aggiornamenti o modifiche.

Nella parte II sono pubblicati:

a) decreti ed ordinanze del Presidente della Giunta regionale;
b) deliberazioni della Giunta regionale;
c) determinazioni dirigenziali;
d) decreti ed ordinanze del Presidente della Giunta regionale in veste di Commissario delegato;
e) atti del Difensore Civico regionale come previsto da norme regionali o su disposizioni del Presidente o della Giunta;
f) atti degli Enti Locali;
g) deliberazioni del Consiglio Regionale;
h) statuti di enti locali;
i) concorsi;
j) avvisi di gara;
k) annunci legali;
l) avvisi;
m) rettifiche;
n) atti di organi non regionali, di altri enti o amministrazioni, aventi particolare rilievo e la cui pubblicazione non è prescritta.

SOMMARIO

"Avviso per i redattori e per gli Enti:
Il Bollettino Ufficiale della Regione Puglia si attiene alle regole della Legge 150/2000 per la semplificazione del linguaggio e per la facilitazione dell'accesso dei cittadini alla comprensione degli atti della Pubblica Amministrazione. Tutti i redattori e gli Enti inserzionisti sono tenuti ad evitare sigle, acronimi, abbreviazioni, almeno nei titoli di testa dei provvedimenti".

PARTE SECONDA

Atti regionali

DECRETO DEL PRESIDENTE DELLA GIUNTA REGIONALE 5 giugno 2020, n. 250
Commissario Straordinario Unico dei Consorzi di Bonifica Arneo, Stornara e Tara, Terre d'Apulia, Ugento e Li Foggi - Nomina ai sensi dell'art. 1 della L.r. n. 12 del 21 giugno 2011 e per gli adempimenti di cui alla L.r. n. 1 del 03 febbraio 2017 a seguito di designazione avvenuta con Deliberazione di Giunta regionale n. 735 del 19 maggio 2020. 39404

DECRETO DEL PRESIDENTE DELLA GIUNTA REGIONALE 10 giugno 2020, n. 254
Emergenza COVID-19. Nomina Comitato tecnico di lavoro per la ripartenza del settore ricettività alberghiera ed extralberghiera. 39406

ORDINANZA DEL PRESIDENTE DELLA GIUNTA REGIONALE 10 giugno 2020, n. 255
D.P.C.M. 17 maggio 2020 – Riapertura con decorrenza immediata di strutture termali e centri benessere, Accompagnatori e guide turistiche, Circoli culturali e ricreativi; con decorrenza dal 15 giugno, Cinema e spettacoli dal vivo (al chiuso e all'aperto), Servizi per l'infanzia e l'adolescenza; Attività congressuali e grandi eventi fieristici.
Approvazione Linee guida regionali contenenti le misure di prevenzione e contenimento idonee a consentire la riapertura, nonché contenenti nuove misure o l'aggiornamento e l'integrazione di misure di prevenzione e contenimento per alcune attività (manutenzione del verde, noleggio veicoli ed altre attrezzature, commercio al dettaglio su aree pubbliche), già esercitate nel territorio regionale. .. 39408

DETERMINAZIONE DEL DIRIGENTE SEZIONE AMMINISTRAZIONE FINANZA E CONTROLLO IN SANITA' – SPORT PER TUTTI 5 giugno 2020, n. 160
D.G.R. n. 334 del 10.03.2020 - Protocollo d'intesa tra Regione Puglia – Assessorato allo Sport e Dipartimento Giustizia Minorile – Centro per la Giustizia Minorile per la Puglia e la Basilicata. Triennio 2020-2022. Approvazione schema di Convenzione biennio 2020/2021. 39449

DETERMINAZIONE DEL DIRIGENTE SEZIONE ATTUAZIONE DEI PROGRAMMI COMUNITARI PER L'AGRICOLTURA E LA PESCA 8 giugno 2020, n. 101
Fondo Europeo per gli Affari Marittimi e per la Pesca (FEAMP) 2014/2020 MISURA 1.44 "Pesca nelle acque interne e fauna e flora nelle acque interne" (art. 44 par.1 lett. f del Reg. UE 508/2014). Avviso pubblico approvato con DDS n. 85 del 16/04/2019 e ss.mm. e ii. Approvazione elenco progetti irricevibili a finanziamento. 39488

DETERMINAZIONE DEL DIRIGENTE SEZIONE AUTORIZZAZIONI AMBIENTALI 3 giugno 2020, n. 177
ID VIA 436 - Procedimento autorizzatorio unico regionale ex art. 27 - bis del d. lgs. 152/2006 e

smi (PAUR) per il progetto degli Interventi di messa in sicurezza del Torrente Calenella nel Comune di Vico del Gargano (FG). P.O.R. PUGLIA 2014-2020 - ASSE V - Azione 5.1 "Interventi di riduzione del rischio idrogeologico e di erosione costiera". Programma di interventi di mitigazione del rischio idraulico ai sensi della DGR n. 1165 del 26/07/2016". Proponente: Comune di Vico del Gargano (FG). 39493

DETERMINAZIONE DEL DIRIGENTE SEZIONE CICLO RIFIUTI E BONIFICHE 4 maggio 2020, n. 137
P.O.R. PUGLIA 2014-2020 ASSE VI - Azione 6.1 – "Interventi per l'ottimizzazione della gestione dei rifiuti urbani" – Determinazione dirigenziale n. 181 del 26/08/2019 - "Avviso per la selezione di interventi finalizzati alla realizzazione o all'ampliamento e/o all'adeguamento di centri comunali raccolta differenziati di rifiuti"– Ammissione a finanziamento del progetto presentato dal comune di CASTELLUCCIO VALMAGGIORE (FG). Accertamento e impegno contabile di spesa. 39615

DETERMINAZIONE DEL DIRIGENTE SEZIONE CICLO RIFIUTI E BONIFICHE 4 maggio 2020, n. 138
P.O.R. PUGLIA 2014-2020 ASSE VI - Azione 6.1 – "Interventi per l'ottimizzazione della gestione dei rifiuti urbani" – Determinazione dirigenziale n. 181 del 26/08/2019 - "Avviso per la selezione di interventi finalizzati alla realizzazione o all'ampliamento e/o all'adeguamento di centri comunali raccolta differenziati di rifiuti"– Ammissione a finanziamento del progetto presentato dal comune di TAURISANO (Le). Accertamento e impegno contabile di spesa. 39622

DETERMINAZIONE DEL DIRIGENTE SEZIONE CICLO RIFIUTI E BONIFICHE 4 maggio 2020, n. 139
P.O.R. PUGLIA 2014-2020 ASSE VI - Azione 6.1 – "Interventi per l'ottimizzazione della gestione dei rifiuti urbani" – Determinazione dirigenziale n. 181 del 26/08/2019 - "Avviso per la selezione di interventi finalizzati alla realizzazione o all'ampliamento e/o all'adeguamento di centri comunali raccolta differenziati di rifiuti"– Ammissione a finanziamento del progetto presentato dal comune di CAMPI SALENTINA (Le). Accertamento e impegno contabile di spesa. 39629

DETERMINAZIONE DEL DIRIGENTE SEZIONE CICLO RIFIUTI E BONIFICHE 4 maggio 2020, n. 140
P.O.R. PUGLIA 2014-2020 ASSE VI - Azione 6.1 – "Interventi per l'ottimizzazione della gestione dei rifiuti urbani" – Determinazione dirigenziale n. 181 del 26/08/2019 - "Avviso per la selezione di interventi finalizzati alla realizzazione o all'ampliamento e/o all'adeguamento di centri comunali raccolta differenziati di rifiuti"– Ammissione a finanziamento del progetto presentato dal comune di RUFFANO (Le). Accertamento e impegno contabile di spesa. 39636

DETERMINAZIONE DEL DIRIGENTE SEZIONE CICLO RIFIUTI E BONIFICHE 4 maggio 2020, n. 141
P.O.R. PUGLIA 2014-2020 ASSE VI - Azione 6.1 – "Interventi per l'ottimizzazione della gestione dei rifiuti urbani" – Determinazione dirigenziale n. 181 del 26/08/2019 - "Avviso per la selezione di interventi finalizzati alla realizzazione o all'ampliamento e/o all'adeguamento di centri comunali raccolta differenziati di rifiuti"– Ammissione a finanziamento del progetto presentato dal comune di ROCCAFORZATA (Ta). Accertamento e impegno contabile di spesa. 39643

DETERMINAZIONE DEL DIRIGENTE SEZIONE COMPETITIVITA' DELLE FILIERE AGROALIMENTARI 25 maggio 2020, n. 123
DM n. 3318 del 31/03/2020 - Emergenza COVID-19. OCM vino Misura Ristrutturazione vigneti - campagna 2018/2029. Autorizzazione di varianti, in applicazione delle disposizioni operative regionali adottate con DDS n. 90 del 21/04/2020. Primo elenco. 39650

DETERMINAZIONE DEL DIRIGENTE SEZIONE COMPETITIVITA' DELLE FILIERE AGROALIMENTARI 28 maggio 2020, n. 126
D.M. n. 5779 del 22 maggio 2020 recante "Ulteriori disposizioni relative alla proroga di termini e deroghe

alla normativa del settore agricolo a seguito delle misure urgenti adottate per il contenimento e la gestione dell'emergenza epidemiologica da COVID-19" - Proroga durata autorizzazioni impianti viticoli. 39665

DETERMINAZIONE DEL DIRIGENTE SEZIONE COMPETITIVITA' DELLE FILIERE AGROALIMENTARI 29 maggio 2020, n. 129
DM n. 3318 del 31/03/2020 - Emergenza COVID-19. OCM vino Misura Ristrutturazione vigneti - campagna 2018/2019. Autorizzazione di varianti, in applicazione delle disposizioni operative regionali adottate con DDS n. 90 del 21/04/2020. Secondo elenco...... 39669

DETERMINAZIONE DEL DIRIGENTE SEZIONE COMPETITIVITA' DELLE FILIERE AGROALIMENTARI 29 maggio 2020, n. 130
Reg. (UE) n. 1308/2013 – Aiuti nel settore dell'apicoltura. Bando regionale campagna 2019/2020 approvato con DDS n.42 del 03/02/2020. DDS n.114 del 15/05/2020 di presa d'atto esiti dell'istruttoria tecnico-amministrativa. Ammissione a finanziamento. 39677

DETERMINAZIONE DEL DIRIGENTE SEZIONE ECONOMIA DELLA CULTURA 19 maggio 2020, n. 280
CUP B34E20000670007. COR 1795707. POR Puglia FESR-FSE 2014 - 2020 - Asse III - Azione 3.4. Avviso pubblico Apulia Film Fund 2018/2020. Quarta Sessione 2019. Concessione del finanziamento di € 42.245,00 favore della Akifilm s.r.l. per la realizzazione dell'opera audiovisiva "Il violoncello rubato". Disposizione di accertamento in entrata ed impegno di spesa. 39683

DETERMINAZIONE DEL DIRIGENTE SEZIONE ECONOMIA DELLA CULTURA 19 maggio 2020, n. 281
CUP B34E20000680007. COR 1795858. POR Puglia FESR-FSE 2014 - 2020 - Asse III - Azione 3.4. Avviso pubblico Apulia Film Fund 2018/2020. Quarta Sessione 2019. Concessione del finanziamento di € 100.000,25 favore della Dinamo Film s.r.l. per la realizzazione dell'opera audiovisiva "Il tempo dei giganti". Disposizione di accertamento in entrata ed impegno di spesa. 39690

DETERMINAZIONE DEL DIRIGENTE SEZIONE FORMAZIONE PROFESSIONALE 8 giugno 2020, n. 1020
Avviso Pubblico "Offerta Formativa di base per i contratti di Apprendistato Professionalizzante". Apertura 3^ "finestra" per iscrizione apprendisti da parte dei datori di lavoro. Parziale modifica DD n. 989 del 28/05/2020. 39696

DETERMINAZIONE DEL DIRIGENTE SEZIONE FORMAZIONE PROFESSIONALE 9 giugno 2020, n. 1032
Avviso Pubblico "Offerta Formativa di base per i contratti di Apprendistato Professionalizzante". Approvazione graduatorie – Impegno di spesa. 39698

DETERMINAZIONE DEL DIRIGENTE SEZIONE FORMAZIONE PROFESSIONALE 9 giugno 2020, n. 1034
DGR n. 282 del 05/03/2020 "Disposizioni conseguenti all'adozione del DPCM del 4/3/2020 in materia di politiche attive del lavoro e formazione professionale". Ulteriori disposizioni attuative relative agli avvisi pubblici OF/2016, OF/2017, OF/2018, n. 2/FSE/2019, DIPPROF/2019. 39733

DETERMINAZIONE DEL DIRIGENTE SEZIONE INCLUSIONE SOCIALE ATTIVA E INNOVAZIONE DELLE RETI SOCIALI 27 maggio 2020, n. 403
Del. G.R. n. 688 del 2020 – Assegnazione e riparto agli Ambiti territoriali sociali di risorse per la misura Reddito di Dignità 3.0 – II^ edizione. 39736

DETERMINAZIONE DEL DIRIGENTE SEZIONE INCLUSIONE SOCIALE ATTIVA E INNOVAZIONE DELLE RETI SOCIALI 5 giugno 2020, n. 457
PO FSE 2014/2020 – OPT IX – Linea d'azione 9.7.b - A.D. n. 442 del 10/07/2018 "Modifiche e Integrazioni

Urgenti all'Avviso Pubblico n. 1/2017 per la presentazione delle domande da parte dei cittadini e la messa a regime della misura "Buoni servizio per l'accesso ai servizi a ciclo diurno e domiciliari per anziani e persone con disabilità". III^ annualità Operativa 2018/2019. 4^ Proroga unilaterale del termine di ammissibilità e rendicontazione della spesa per Emergenza Epidemiologica Covid-19. 39742

DETERMINAZIONE DEL DIRIGENTE SEZIONE INFRASTRUTTURE ENERGETICHE E DIGITALI 25 maggio 2020, n. 77
DD. 47 del 10.04.2020 di Autorizzazione Unica relativa alla costruzione e all'esercizio di:
di un impianto di produzione di energia elettrica di tipo Eolico della potenza elettrica di 5,06 MWe, costituito da 2 aerogeneratori della potenza uninominale pari a 2,53 MWe, sito nel comune di Manfredonia, località "Ramatola" (FG); di una Sotto Stazione Utente 30/150 kV connessa alla sezione a 150 kV della Stazione Elettrica di trasformazione della RTN a 380/150 kV denominata Manfredonia (esistente) rilasciata alla Società: Puglia Energia S.r.l. in liquidazione con sede legale in Cesena (FC), alla Via Uberti n. 14 – P.IVA 03678230404 e C.F. 03678230404
Voltura in favore della Società MANFREDONIA WIND S.r.l.con sede legale in Via Degli Arrigoni, 308 Cesena (FC). 39748

DETERMINAZIONE DEL DIRIGENTE SEZIONE MOBILITA' SOSTENIBILE E VIGILANZA DEL TPL 4 giugno 2020, n. 22
P.O.R. Puglia FESR 2014-2020 – Asse IV – Azione 4.4 "Avviso pubblico per la selezione di interventi finalizzati alla realizzazione di reti di percorsi ciclabili e/o ciclopedonali in aree urbane e sub urbane". Pubblicato sul BURP n. 5 del 17/01/2019. Approvazione graduatoria provvisoria ai sensi del punto 6.5 dell'avviso pubblico. 39751

DETERMINAZIONE DEL DIRIGENTE SEZIONE OSSERVATORIO FITOSANITARIO 1 giugno 2020, n. 72
D.lgs. 214/2005 e s.m.i. - Decisione 2015/789/UE e s.m.i.- D.G.R. 548/2020 - Misure fitosanitarie per il contenimento della diffusione della Xylella fastidiosa. Monitoraggio 2020.
Prescrizione di estirpazione di piante infette di cui al comma 2 dell'art. 7 della Decisione 789/2015 s.m.i., site in agro di Ostuni (BR). Zona contenimento. 39760

DETERMINAZIONE DEL DIRIGENTE SEZIONE OSSERVATORIO FITOSANITARIO 1 giugno 2020, n. 73
D.lgs. 214/2005 e s.m.i. - Decisione 2015/789/UE e s.m.i.- D.G.R. 548/2020 - Misure fitosanitarie per il contenimento della diffusione della Xylella fastidiosa. Monitoraggio 2020.
Prescrizione di estirpazione di piante infette di cui al comma 2 dell'art. 7 della Decisione 789/2015 s.m.i., site in agro di Crispiano (TA). Zona contenimento. 39780

DETERMINAZIONE DEL DIRIGENTE SEZIONE PROMOZIONE DELLA SALUTE E DEL BENESSERE DI CONCERTO CON IL DIRIGENTE DELLA SEZIONE INCLUSIONE SOCIALE ATTIVA E INNOVAZIONE RETI SOCIALI 21 maggio 2020, n. 406
Art. 48 del D. L. 17 marzo 2020, n. 18 - interventi volti a tutelare i soggetti più deboli che usufruiscono del Buono servizio, sospeso a seguito della pandemia da Covid-19, e a mettere in sicurezza il sistema di offerta di servizi accreditati ai sensi delle Sub Azioni 9.7a e 9.7b del Programma Operativo Puglia FESR FSE 2014 – 2020. 39797

DETERMINAZIONE DEL DIRIGENTE SEZIONE PROMOZIONE DELLA SALUTE E DEL BENESSERE 4 giugno 2020, n. 437
D. D. n. 865 del 15/09/2017 e ss.mm. e ii.. "P. O. Puglia FESR – FSE 2014 – 2020 OT IX Azione 9.7 Sub azione 9.7.a "Buoni Servizio per l'accesso ai servizi per l'infanzia e l'adolescenza". Approvazione del Progetto Attuativo dell'Ambito territoriale sociale di Lecce – Terza assegnazione disposta con D.D. n. 1132 del 10.12.2019 39814

DETERMINAZIONE DEL DIRIGENTE SEZIONE PROMOZIONE E TUTELA DEL LAVORO 3 giugno 2020, n. 783
CIG in deroga_Art. 22 del D.L. n. 18/2020 e Accordo Quadro Regione e Parti sociali del 20/03/2020.Istanze artigiane rigettate (Fasc. Sintesi 359). 39819

DETERMINAZIONE DEL DIRIGENTE SEZIONE PROMOZIONE E TUTELA DEL LAVORO 8 giugno 2020, n. 789
Avviso pubblico per la presentazione delle istanze di candidatura finalizzate all'accreditamento degli Operatori legittimati all'erogazione dei servizi al lavoro approvato con A.D. n.1367 del 20.07.2015. Iscrizione nell'albo dell' organismo Labor Line sede ubicata in Brindisi Via Dalmazia 21/C per i servizi di Base. 39859

DETERMINAZIONE DEL DIRIGENTE SEZIONE PROMOZIONE E TUTELA DEL LAVORO 8 giugno 2020, n. 790
"Piano di Attuazione Regionale" della Regione Puglia per l'attuazione della Garanzia Giovani in qualità di Organismo Intermedio del PON YEI (D.G.R. n. 1148 del 04/06/2014 e ss.mm.ii.) – Riconoscimento indennità di partecipazione I bimestre in favore dei tirocinanti (Misura 5) e autorizzazione all'erogazione, a valere su risorse D.L. 76/2013. Revoca parziale A.D. n. 657 del 16/09/2019 e A.D. n. 717 del 14/10/2019. 39862

DETERMINAZIONE DEL DIRIGENTE SEZIONE PROMOZIONE E TUTELA DEL LAVORO 8 giugno 2020, n. 791
"Piano di Attuazione Regionale" della Regione Puglia per l'attuazione della Garanzia Giovani in qualità di Organismo Intermedio del PON YEI (D.G.R. n. 1148 del 04/06/2014 e ss.mm.ii.) – Riconoscimento indennità di partecipazione II bimestre in favore dei tirocinanti (Misura 5) e autorizzazione all'erogazione, a valere su risorse D.L. 76/2013. 39875

DETERMINAZIONE DEL DIRIGENTE SEZIONE PROMOZIONE E TUTELA DEL LAVORO 8 giugno 2020, n. 792
"Piano di Attuazione Regionale" della Regione Puglia per l'attuazione della Garanzia Giovani in qualità di Organismo Intermedio del PON YEI (D.G.R. n. 1148 del 04/06/2014 e ss.mm.ii.) – Riconoscimento indennità di partecipazione III bimestre in favore dei tirocinanti (Misura 5) e autorizzazione all'erogazione, a valere su risorse D.L. 76/2013. 39887

DETERMINAZIONE DEL DIRIGENTE SEZIONE PROMOZIONE E TUTELA DEL LAVORO 8 giugno 2020, n. 793
Avviso pubblico per la presentazione delle istanze di candidatura finalizzate all'accreditamento degli Operatori legittimati all'erogazione dei servizi al lavoro approvato con A.D. n.1367 del 20.07.2015. Rigetto della candidatura dell'organismo EldaIFP S.R.L. Impresa Sociale per lo sviluppo locale sede ubicata in Bari via Nicola Cacudi ala A – P.zza Europa - Zona San Paolo e autorizzazione sede ubicata in Trepuzzi (le) Via Surbo 34 per i servizi di "Base" e servizi specialistici "Donne" "Migranti" e rigetto servizi specialistici "Disabili". 39896

DETERMINAZIONE DEL DIRIGENTE SEZIONE PROMOZIONE E TUTELA DEL LAVORO 8 giugno 2020, n. 794
Avviso pubblico per la presentazione delle istanze di candidatura finalizzate all'accreditamento degli Operatori legittimati all'erogazione dei servizi al lavoro approvato con A.D. n.1367 del 20.07.2015. Rigetto candidatura della candidatura dell' organismo FMTS Lavoro S.R.L. sede di Bari via Vincenzo Aulisio 59/61 servizi di "Base" e servizi specialistici "Disabili" e "Donne". 39900

DETERMINAZIONE DEL DIRIGENTE SEZIONE PROMOZIONE E TUTELA DEL LAVORO 9 giugno 2020, n. 795
CIG in deroga ai sensi dell'art. 22 del D.L. n. 18/2020 e dell'Accordo quadro tra Regione Puglia e Parti sociali sottoscritto in data 20 marzo 2020. Autorizzazione del trattamento (fascicolo 366). 39903

DETERMINAZIONE DEL DIRIGENTE SEZIONE RISORSE STRUMENTALI E TECNOLOGICHE 6 marzo 2020, n. 26
L.R. 22/2013 "Provvidenze a favore delle farmacie rurali". Liquidazione primo semestre delle somme corrisposte dalla A.S.L. di Brindisi per il pagamento dell'indennità di residenza prevista a favore delle farmacie rurali. 39911

DETERMINAZIONE DEL DIRIGENTE SEZIONE RISORSE STRUMENTALI E TECNOLOGICHE SANITARIE 26 maggio 2020, n. 105
Rinnovo autorizzativo all'apertura del dispensario farmaceutico stagionale nel comune di Manfredonia

(FG) località Ippocampo di pertinenza della ASL Foggia, ai sensi della L. 362/91, art. 6. Stagione estiva 2020. 39914

DETERMINAZIONE DEL DIRIGENTE SEZIONE RISORSE STRUMENTALI E TECNOLOGICHE SANITARIE 26 maggio 2020, n. 106
Rinnovo autorizzativo all'apertura dei dispensari farmaceutici stagionali nei comuni di pertinenza della ASL di Taranto, ai sensi della L. 362/91, art. 6. Stagione estiva 2020. 39917

DETERMINAZIONE DEL DIRIGENTE SEZIONE RISORSE STRUMENTALI E TECNOLOGICHE SANITARIE 26 maggio 2020, n. 107
Rettifica della Determinazione Dirigenziale n. 86/2020 inerente l'autorizzazione alla vendita online di medicinali senza obbligo di prescrizione (SOP e OTC) rilasciata ai sensi del D. Lgs 219/06 art. 112-quater alla "Farmacia Presicce dott. Luca" – Spongano (LE). 39920

DETERMINAZIONE DEL DIRIGENTE SEZIONE RISORSE STRUMENTALI E TECNOLOGICHE SANITARIE 5 giugno 2020, n. 111
Rinnovo autorizzativo all'apertura dei dispensari farmaceutici stagionali nei comuni di pertinenza della ASL Brindisi, ai sensi della L. 362/91, art. 6. Stagione estiva 2020. 39922

DETERMINAZIONE DEL DIRIGENTE SEZIONE RISORSE STRUMENTALI E TECNOLOGICHE SANITARIE 5 giugno 2020, n. 112
Rinnovo autorizzativo all'apertura dei dispensari farmaceutici stagionali nei comuni di pertinenza della ASL Lecce, ai sensi della L. 362/91, art. 6. Stagione estiva 2020. 39925

DETERMINAZIONE DEL DIRIGENTE SEZIONE STRATEGIE E GOVERNO DELL'OFFERTA 3 giugno 2020, n. 132
P.O. di Ostuni (BR). Autorizzazione all'esercizio per ampliamento ed accreditamento istituzionale della U.O. di Pneumologia con n. 20 posti letto, ai sensi dell'art. 3, comma 3, lett. c), dell'art. 8, comma 3 e dell'art. 24, comma 3 della L.R. n. 9/2017 e s.m.i.. 39929

DETERMINAZIONE DEL DIRIGENTE SEZIONE TURISMO 3 giugno 2020, n. 69
L. r. n. 1/2018; regolamento regionale n. 8/2019. Iscrizione nel Registro regionale dei rituali festivi legati al fuoco "Focareddha della Vigilia di Natale" (Comune di Specchia). 39934

DETERMINAZIONE DEL DIRIGENTE SERVIZIO AIA-RIR 8 giugno 2020, n. 178
Art. 27 D.Lgs 105/2015 "Ispezioni" - Prescrizioni e Raccomandazioni al Sistema di Gestione della Sicurezza per la Prevenzione degli Incidenti Rilevanti (SGS-PIR) dello stabilimento denominato "Deposito GPL di Palo del Colle" della Società Energas S.p.A con sede operativa alla S.S. 96 km 112,50 di Palo del Colle (BA) - Approvazione cronoprogramma di attuazione della DD. n. 170 del 19.05.2020. 39937

DETERMINAZIONE DEL DIRIGENTE SERVIZIO VIA E VINCA 28 maggio 2020, n. 175
ID VIA 456 - D.Lgs. 152/2006 e smi, L. 241/1990, L.R. 11/2001 e smi. - Procedimento di Verifica di Assoggettabilità a Valutazione di Impatto Ambientale ai sensi dell'art. 19 del D.Lgs. n. 152/06 e s.m.i. per il progetto degli interventi per la riduzione del rischio idrogeologico ed idraulico e sistemazione della Vora di S. Isidoro nel Comune di Copertino (LE) - II e III Stralcio - 1° Lotto Funzionale. Proponente: Comune di Copertino (LE). 39944

DETERMINAZIONE DEL DIRIGENTE SERVIZIO VIA E VINCA 8 giugno 2020, n. 179
ID_5663. Verifica di Assoggettabilità a VAS della variante urbanistica finalizzata alla realizzazione di una rotatoria e annessa area attrezzata nel Comune di Santa Cesarea Terme. Autorità competente: Unione della Costa Orientale. Autorità procedente: Amministrazione Comunale di Santa Cesarea Terme. Valutazione di incidenza ex art. 5 del DPR 357/97 e ss.mm.ii. 39967

DETERMINAZIONE DEL DIRIGENTE SERVIZIO STRUTTURA DI STAFF A SUPPORTO DEL COORDINAMENTO DELLE POLITICHE INTERNAZIONALI 5 giugno 2020, n. 22
CUP B91F18000310005 – Programma complementare di azione e coesione sulla Governance nazionale dei Programmi dell'Obiettivo Cooperazione Territoriale Europea (CTE) 2014-2020 – Piano di attività pluriennale per il supporto alle attività del Comitato Nazionale del programma ENI CBC MED 2014/2020 - Dott. Massimo Avantaggiato - Referente per il monitoraggio – Liquidazione e pagamento fattura FATTPA 7_20 relativa alle attività svolte nel periodo 01/05/2020-31/05/2020. 39975

DETERMINAZIONE DELL'AUTORITA' DI GESTIONE PSR PUGLIA 3 giugno 2020, n. 211
P.S.R. Puglia 2014-2020 – Misura 8 "Investimenti nello sviluppo delle aree forestali e nel miglioramento della redditività delle foreste".
Sottomisura 8.6 "Supporto agli investimenti in tecnologie silvicole e nella trasformazione, mobilitazione e commercializzazione prodotti forestali". BANDO 2019 – D.A.G. n. 316 del 30/09/2019
Approvazione dell'elenco delle domande ricevibili e non ricevibili, domande ammesse all'istruttoria tecnico amministrativa ed incremento della dotazione finanziaria del bando 2019. 39983

Atti e comunicazioni degli Enti Locali

COMUNE DI MONOPOLI
Estratto deliberazione C.C. 12 maggio 2020, n. 19
Approvazione adeguamento del PU.G. al P.P.T.R.. 40007

Appalti - Bandi, Concorsi e Avvisi

Appalti

REGIONE PUGLIA – DETERMINAZIONE DEL DIRIGENTE SERVIZIO STRUTTURA DI STAFF A SUPPORTO DEL COORDINAMENTO DELLE POLITICHE INTERNAZIONALI 19 maggio 2020, n. 17
CUP B91F18000310005 - CIG: Z282CD404D - Programmazione Comunitaria 2014/2020 - "Obiettivo Cooperazione territoriale Europea" - Comitato Nazionale Programma CBC E.N.I. MED 2014/2020 "Piano di attività pluriennale per il supporto alle attività del Comitato Nazionale del Programma E.N.I. Mediterranean Sea Basin c.b.c 2014/2020". Richiesta di preventivo per l'affidamento diretto ai sensi dell'art. 36 comma 2 lett. a) del D. Lgs 50/2016 per la fornitura di hardware. Aggiudicazione, accertamento somme e impegno di spesa di € 4.533,89. 40017

REGIONE PUGLIA – SEZIONE CICLO RIFIUTI E BONIFICHE
Estratto avviso di Manifestazione di interesse per la concessione mineraria denominata "Montechiaro" nel Comune di Conversano (BA)...... 40029

PUGLIAPROMOZIONE – DETERMINAZIONE DEL DIRETTORE GENERALE 8 giugno 2020, n. 221
CAMPAGNA DI COMUNICAZIONE ISTITUZIONALE SUGLI ADEMPIMENTI INERENTI IL CODICE IDENTIFICATIVO DI STRUTTURA (C.I.S.) AI SENSI DELLA LEGGE REGIONALE N. 49/2017 (artt. 10 bis-10 sexies) COME MODIFICATA DALLA LEGGE REGIONALE N.57/2018 – APPROVAZIONE DI UN AVVISO PUBBLICO PER MANIFESTAZIONI DI INTERESSE CON LA FINALITA' DI ACQUISIRE SERVIZI DI COMUNICAZIONE PUBBLICITARIA IN REGIME DI

ESCLUSIVITA', AI SENSI DELL'ART.63, COMMA 2, LETT. B), D.LGS N.50/2016 – AFFIDAMENTO DIRETTO EX ART. 36, COMMA 2, LETT. A), D.LGS. N.50/2016, PER ACQUISIRE SERVIZI DI IDEAZIONE GRAFICA E PUBBLICITARIA IN FAVORE DELLA DITTA COM SCRL (CIG Z142D3647C). 40030

Concorsi

REGIONE PUGLIA - DETERMINAZIONE DEL DIRIGENTE SEZIONE ENTI LOCALI 23 gennaio 2020, n. 8
Avviso pubblico per la manifestazione d'interesse all'iscrizione all'Albo docenti della Scuola regionale della Polizia Locale della Regione Puglia indetto con determina dirigenziale 27 settembre 2019, n. 61. Approvazione Albo docenti. 40042

REGIONE PUGLIA - DETERMINAZIONE DEL DIRIGENTE SEZIONE PERSONALE E ORGANIZZAZIONE 4 giugno 2020, n. 710
Indizione avviso pubblico per l'acquisizione di candidature per l'incarico di direttore generale dell'agenzia regionale per le politiche attive del lavoro (ARPAL). 40049

REGIONE PUGLIA - DETERMINAZIONE DEL DIRIGENTE SEZIONE STRATEGIE E GOVERNO DELL'OFFERTA 8 giugno 2020, n. 134
Corso Triennale di Formazione Specifica in Medicina Generale della Regione Puglia 2019-2022. Approvazione elenco Medici ammessi in soprannumero. 40061

COMUNE DI LATIANO
Estratto avviso di concorso pubblico per titoli ed esami per la copertura a tempo indeterminato e parziale di n.1 posto di istruttore direttivo specialista di vigilanza categoria D posizione economica D1 - da assegnare alla Struttura Polizia Locale dell'Ente. 40066

COMUNE DI MELPIGNANO
AVVISO DI MOBILITA' VOLONTARIA EX ART. 30 DEL D. LGS. N. 165/2001 PER LA COPERTURA DI UN POSTO A TEMPO INDETERMINATO E PIENO DI ISTRUTTORE DIRETTIVO AMMINISTRATIVO CONTABILE – CATEGORIA D1. 40067

ASL BT
AVVISO PUBBLICO, PER TITOLI E COLLOQUIO E/O PROVA PRESELETTIVA, PER IL CONFERIMENTO DI INCARICHI A TEMPO DETERMINATO DI DIRIGENTE MEDICO – AREA MEDICA E VETERINARIA - DISCIPLINA DI MEDICINA DEL LAVORO. 40076

ASL BT
BANDO DI AVVISO PUBBLICO, PER COLLOQUIO E TITOLI, PER IL CONFERIMENTO DI INCARICHI DI LAVORO A TEMPO DETERMINATO DI DIRIGENTE INGEGNERE/ARCHITETTO RUOLO PROFESSIONALE PER LE ESIGENZE DEL DIPARTIMENTO DI PREVENZIONE – UOC SPESAL. 40096

ASL FG
AVVISO DI SELEZIONE PUBBLICA COMPARATIVA, PER SOLI TITOLI, PER LA NOMINA DEL PRESIDENTE E DI 2 (DUE) COMPONENTI DELL'ORGANISMO INDIPENDENTE DI VALUTAZIONE DELLA PERFORMANCE. 40115

SOCIETA' SANITASERVICE ASL BR
Avviso di selezione pubblica mediante valutazione di soli titoli per l'affidamento dell'incarico di Responsabile del Servizio di Prevenzione Protezione (RSPP). 40123

ARTI PUGLIA
“Luoghi Comuni” – Avviso n. 42 rivolto ad Organizzazioni Giovanili del Terzo Settore per la co-progettazione e la realizzazione di interventi di innovazione sociale all’interno dello spazio pubblico “Spazio coworking” Piazza Padre Pio, San Paolo di Civitate (FG). 40130

ARTI PUGLIA
“Luoghi Comuni” – Avviso n. 43 rivolto ad Organizzazioni Giovanili del Terzo Settore per la co-progettazione e la realizzazione di interventi di innovazione sociale all’interno dello spazio pubblico “Locali siti al piano terra del Castello Angioino–Aragonese” Via Castello, Mola di Bari (BA). 40148

ARTI PUGLIA
“Luoghi Comuni” – Avviso n. 44 rivolto ad Organizzazioni Giovanili del Terzo Settore per la co-progettazione e la realizzazione di interventi di innovazione sociale all’interno dello spazio pubblico “Ex Palazzo Capitano (Ex Palazzo Pretura)” Piazza Umberto I, 14, Giovinazzo (BA). 40166

ARTI PUGLIA
“Luoghi Comuni” – Avviso n. 45 rivolto ad Organizzazioni Giovanili del Terzo Settore per la co-progettazione e la realizzazione di interventi di innovazione sociale all’interno dello spazio pubblico “Laboratorio Urbano ‘Officina San Domenico’” Via Sant’Angelo dei Meli 32, Andria (BAT). 40184

ARTI PUGLIA
“Luoghi Comuni” – Avviso n. 46 rivolto ad Organizzazioni Giovanili del Terzo Settore per la co-progettazione e la realizzazione di interventi di innovazione sociale all’interno dello spazio pubblico “Parco di via Nino Rota” Via Nino Rota, Mola di Bari (BA). 40202

ARTI PUGLIA
“Luoghi Comuni” - Avviso n. 47 rivolto ad Organizzazioni Giovanili del Terzo Settore per la co-progettazione e la realizzazione di interventi di innovazione sociale all’interno dello spazio pubblico “Torre dell’Orologio” Piazza Don Tonino Bello n.26, Alessano (LE). 40220

ARTI PUGLIA
“Luoghi Comuni” – Avviso n. 48 rivolto ad Organizzazioni Giovanili del Terzo Settore per la co-progettazione e la realizzazione di interventi di innovazione sociale all’interno dello spazio pubblico “Palazzo Stella” Piazza Moro n. 40, Toritto (BA). 40238

ARTI PUGLIA
“Luoghi Comuni” – Avviso n. 49 rivolto ad Organizzazioni Giovanili del Terzo Settore per la co-progettazione e la realizzazione di interventi di innovazione sociale all’interno dello spazio pubblico “Località Madonna di Belmonte” Strada vicinale di Belmonte, San Paolo di Civitate (FG). 40256

GAL ALTO SALENTO 2020
DETERMINAZIONE DEL DIRETTORE N. 9 del 9 dicembre 2019.
PROGRAMMA DI SVILUPPO RURALE (PSR) 2014-2020 PUGLIA MISURA 19 “ SOSTEGNO ALLO SVILUPPO LOCALE LEADER” AZIONE 3 “Qualificazione delle imprese del settore turistico dell’Alto Salento” INTERVENTO 3.1 “Pacchetto multimisura per l’avvio e lo sviluppo di servizi a supporto del turismo lento e sostenibile” Provvedimento definitivo di diniego alla ricevibilità delle Domande di Sostegno. 40274

GAL ALTO SALENTO 2020
DETERMINAZIONE DEL DIRETTORE n. 18 del 6 giugno 2020
PSR Puglia 2014/2020 – Misura 19 – Sottomisura 19.2 “Sostegno all’esecuzione nell’ambito degli interventi

della strategia" - SSL del GAL Alto Salento 2020 – Intervento 3.1 "Pacchetto multimisura per l'avvio e lo sviluppo di servizi a supporto lento e sostenibile". Approvazione della graduatoria delle Domande di Sostegno ammissibili a finanziamento e della graduatoria provvisoria delle domande non ammissibili...... 40278

GAL ALTO SALENTO 2020
DETERMINAZIONE DEL DIRETTORE TECNICO n. 19 del 9 giugno 2020
Riapertura dei termini per la presentazione delle Domande di Sostegno Avviso Pubblico Azione 1 - Intervento 1.1 "Interventi di riqualificazione paesaggistica di proprietà pubblica". 40281

GAL ALTO SALENTO 2020
DETERMINAZIONE DEL DIRETTORE n. 20 del 9 giugno 2020
Riapertura dei termini per la presentazione delle Domande di Sostegno Intervento 2.1 "Realizzazione di itinerari di collegamento tra i centri abitati dell'Alto Salento e gli itinerari di lunga percorrenza". 40283

GAL CAPO DI LEUCA
Estratto verbale di proroga scadenza finale Bandi:
Azione 1 - Intervento 1.1 "Recupero e valorizzazione del patrimonio materiale e immateriale",
Azione 2 - Intervento 2.1 "Infrastrutture su piccola scala per la qualità della vita e per il turismo",
Azione 2 - Intervento 2.2 "Fruibilità del territorio",
Azione 3 - Intervento 3.1 "Mercati locali di qualità"...... 40285

GAL VALLE D'ITRIA
Bando pubblico – Azione 4 – Intervento 1 "Servizi innovativi per la fruizione ecocompatibile del territorio nelle imprese agricole". Presa d'atto della graduatoria delle domande di sostegno ammesse a finanziamento e riapertura bando...... 40287

SOCIETA' AMIU TRANI
AVVISO DI SELEZIONE PUBBLICA PER TITOLI ED ESAMI PER L'ASSUNZIONE A TEMPO PIENO E INDETERMINATO DI N. 01 "ADDETTO ALLA COMUNICAZIONE/INFORMAZIONE" DI LIVELLO 6°C.C.N.L. UTILITALIA DEI SERVIZI AMBIENTALI 10/7/2016...... 40294

SOCIETA' AMIU TRANI
AVVISO DI SELEZIONE PUBBLICA PER TITOLI ED ESAMI RISERVATA ED APERTA AI SOGGETTI IN POSSESSO DEI REQUISITI DI CUI ALL'ART. 1 LEGGE 68/1999 PER L'ASSUNZIONE A TEMPO PIENO E INDETERMINATO DI N. 01 "RESPONSABILE SISTEMI E CONTROLLO DI GESTIONE" DI LIVELLO 7°C.C.N.L. UTILITALIA DEI SERVIZI AMBIENTALI 10/7/2016...... 40303

Avvisi

COMUNE DI BRINDISI
Avviso di avvio della Procedura di Verifica di assoggettabilità a VIA. Ditta proponente: Carmine Centonze. 40312

COMMISSIONE PROVINCIALE ESPROPRI BARI
Valori Agricoli Medi anno 2019. 40313

SOCIETA' SNAM RETE GAS
Ordinanza di deposito parziale Ministero dello Sviluppo Economico prot. n. 11634 del 29 maggio 2020.

Metanodotto Interconnessione TAP – DN 1400 (56")". Comune di Vernole (LE). DM di asservimento e occupazione temporanea 6 dicembre 2018. 40316

SOCIETA' SNAM RETE GAS
Ordinanza di pagamento diretto Ministero dello Sviluppo Economico prot. n. 11956 del 4 giugno 2020. Metanodotto Interconnessione TAP – DN 1400 (56")". Comune di Brindisi (BR). DM di asservimento e occupazione temporanea 6 dicembre 2018. 40318

SOCIETA' RETE FERROVIARIA ITALIANA
Ordinanza n. 23/22b/DEP del 28 maggio 2020. Deposito delle indennità di espropriazione. Comune di Barletta. 40320

SOCIETA' RETE FERROVIARIA ITALIANA
Ordinanza n. 24/22b/PAG del 28 maggio 2020. Pagamento diretto delle indennità definitive di espropriazione. Comune di Barletta. 40323

SOCIETA' RETE FERROVIARIA ITALIANA
Ordinanza n. 27/22b/DEP del 3 giugno 2020. Deposito delle indennità definitive di asservimento. Comune di Mesagne. 40326

PARTE SECONDA

Atti regionali

DECRETO DEL PRESIDENTE DELLA GIUNTA REGIONALE 5 giugno 2020, n. 250

Commissario Straordinario Unico dei Consorzi di Bonifica Arneo, Stornara e Tara, Terre d'Apulia, Ugento e Li Foggi - Nomina ai sensi dell'art. 1 della L.r. n. 12 del 21 giugno 2011 e per gli adempimenti di cui alla L.r. n. 1 del 03 febbraio 2017 a seguito di designazione avvenuta con Deliberazione di Giunta regionale n. 735 del 19 maggio 2020.

IL PRESIDENTE DELLA GIUNTA REGIONALE:

VISTO l'art. 42, comma 2 dello Statuto della Regione Puglia
VISTO il D.P.G.R. n.443 del 31/07/2015;

PREMESSO:

- che l'art. 1, comma 2, della L.r. n.12 del 21 giugno 2011, recante *«Norme straordinarie per i Consorzi di bonifica»*, prevede la possibilità di nominare un Commissario Straordinario Unico presso i Consorzi di Bonifica operanti nella Regione Puglia;
- che, mediante la L.r. n. 1 del 03/02/2017, recante *«Norme straordinarie in materia di Consorzi di bonifica commissariati»*, la Regione Puglia, al fine di completare il processo di riforma dei Consorzi di Bonifica, avviato con la L.r. n.12/2011 e con la L.r. n.4/2013, ha stabilito di procedere al loro risanamento e giungere all'equilibrio di gestione ed all'autogoverno, prevedendo la soppressione dei Consorzi di Bonifica commissariati e la istituzione del Consorzio di Bonifica Centro-Sud Puglia, destinato ad assumere le funzioni e la gestione degli Enti soppressi;
- che, si sensi dell'art.1, comma 6, della L.r. 1/2017, il Commissario Straordinario Unico provvede a porre in essere *« ... tutti gli adempimenti amministrativi e contabili necessari all'avvio del Consorzio di bonifica centro-sud Puglia e alla soppressione di quelli di cui al comma 1 ... »*.
- che, con deliberazione di Giunta regionale n.76 del 06/02/2017, è stato designato, ai sensi dell'art. 1 della legge regionale n. 12/2011, sino alla elezione degli Organi dell'istituendo Consorzio di Bonifica Centro-Sud Puglia, ai sensi della L.r. n.1/ 2017, l'Avv. Alfredo Borzillo, quale Commissario Straordinario Unico dei Consorzi di bonifica di Arneo, Stornara e Tara, Ugento Li Foggi e Terre d'Apulia, conferendo al medesimo anche l'incarico per l'espletamento dei compiti previsti dalla citata legge regionale n. 1/2017;
- che, con successivo Decreto del Presidente della Giunta Regionale n. 66 del 08/02/2017, l'Avv. Alfredo Borzillo, veniva nominato, ai sensi e per gli effetti dell'articolo 1, comma, 3 della L.r. n. 12 del 21/6/2011, Commissario Straordinario Unico dei Consorzi di bonifica di Arneo, Stornara e Tara, Ugento Li Foggi e Terre d'Apulia, conferendo al medesimo anche l'incarico per l'espletamento dei compiti previsti dalla citata legge regionale n. 1/2017;
- che, con Deliberazione di Giunta regionale n. 735 del 19 maggio 2020, alla luce di sopravvenute cause di impedimento *ex lege*, veniva disposta la temporanea sospensione dall'incarico dell'attuale Commissario Straordinario Unico per i Consorzi di bonifica commissariati di Arneo, Stornara e Tara, Terre d'Apulia e Ugento e Li Foggi, Avv. Alfredo Borzillo, designando, in sua vece, l'Avv. Antonio Ermenegildo Renna, già Sub Commissario Straordinario, giusta Delibera di Giunta regionale n. 1364 del 08 agosto 2017, ai sensi dell'art. 2, comma 6, L.r. 1/2017;

RITENUTO di dover procedere alla nomina del Commissario Straordinario Unico dei Consorzio di Bonifica Arneo, Stornara e Tara, Terre d'Apulia, Ugento e Li Foggi, ai sensi dell'art. 1 della L.r. n.12 del 21 giugno 2011, anche per l'espletamento degli adempimenti di cui alla l.r. n.1/2017;

DECRETA

ART. 1- Le premesse che qui si intendono integralmente richiamate costituiscono parte integrante del presente provvedimento;

ART. 2- di nominare, ai sensi dell'art.1 della L.r. n.12 del 21 giugno 2011 ed anche per gli adempimenti di cui alla L. r. n. 1/2017, l'Avv. Antonio Ermenegildo Renna, nato a *(omissis)* , residente ad *(omissis)* quale Commissario Straordinario Unico dei Consorzi di Bonifica Arneo, Stornara e Tara, Terre d'Apulia, Ugento e Li Foggi, per l'adempimento delle funzioni ad esso attribuite dalla legge regionale e dai successivi atti amministrativi adottati;

ART. 3- di disporre che, il suddetto incarico, di natura temporanea, cesserà al venir meno delle cause di impedimento *ex lege* che hanno giustificato la sospensione di cui alla D.G.R. n. 735 del 19 maggio 2020, da accertarsi con delibera di Giunta Regionale e fermo restando ogni diversa ed ulteriore valutazione di quest'ultima ai sensi dell'art. 1 comma 3 della LR n. 12/11;

ART. 4- di dare atto che la gestione commissariale, dovendo anche procedere al completamento delle attività necessarie alla soppressione dei Consorzi di cui alla L. r. n.1/2017 (Arneo, Ugento Li Foggi, Stornara e Tara e Terre d'Apulia), continuerà ad operare con i conti correnti già in essere, ovvero intestati all'Ente consortile, restando autorizzata ad effettuare tutte le operazioni contabili all'uopo necessarie;

ART. 5- di dare atto che al nominato Commissario Straordinario Unico, sono attribuite tutte le funzioni e i compiti previsti dalle disposizioni normative vigenti;

ART. 6- di incaricare il Commissario Straordinario Unico designato di presentare, all'atto del conferimento dell'incarico, una dichiarazione sulla insussistenza di una delle cause di inconferibilità e di incompatibilità di cui al d.lgs. n.39/2013;

ART. 7- di dare atto che nessun onere graverà sul bilancio regionale atteso che il compenso spettante al Commissario Straordinario Unico rimane a carico dei Consorzi di Bonifica commissariati;

ART. 8- di incaricare la Sezione Risorse Idriche del Dipartimento Agricoltura, Sviluppo rurale ed Ambientale della esecuzione del presente provvedimento;

ART. 9- il presente provvedimento sarà pubblicato sul B.U.R.P. e sul sito web istituzionale regionale nella sezione Amministrazione Trasparente.

5 GIU. 2020

Il Presidente della Giunta
Michele Emiliano

DECRETO DEL PRESIDENTE DELLA GIUNTA REGIONALE 10 giugno 2020, n. 254

Emergenza COVID-19. Nomina Comitato tecnico di lavoro per la ripartenza del settore ricettività alberghiera ed extralberghiera.

VISTO l'art. 42, comma 2 dello Statuto della Regione Puglia;

VISTA la delibera del Consiglio dei Ministri del 31/01/2020 con la quale è stato dichiarato, per sei mesi, lo stato di emergenza sul territorio nazionale relativo al rischio sanitario connesso all'insorgenza di patologie derivanti di agenti virali trasmissibili;

VISTO il decreto-legge 25 marzo 2020, n. 19, recante «Misure urgenti per fronteggiare l'emergenza epidemiologica da COVID-19»;

VISTO il decreto legge 16 maggio 2020 n.33 avente ad oggetto "Ulteriori misure urgenti per fronteggiare l'emergenza epidemiologica da COVID-19"

CONSIDERATA l'importanza strategica delle attività economiche e dei servizi di accoglienza su indicati;

RILEVATA la necessità di istituire un Comitato tecnico di lavoro per la ripartenza in sicurezza del settore della ricettività che fornisca un supporto prezioso all'Amministrazione per governare il processo di radicale cambiamento causato dalla pandemia, regolarizzando e implementando i processi che influiscono sulla qualità dei servizi erogati, ai fini della rinascita economica e sociale della Puglia, con i seguenti obiettivi:

a. creare un modello virtuoso per la ripartenza di un comparto fondamentale per l'economia della Puglia;

b. avviare la ripresa secondo i principi di sicurezza e rispetto del cliente, dell'operatore e dei dipendenti;

c. contestualizzare la normativa nazionale favorendone l'applicazione al contesto regionale del comparto di cui al presente decreto:

d. Predisporre linee di azione in collaborazione con le agenzie regionali pugliesi;

d. predisporre un piano di comunicazione delle iniziative e degli interventi finalizzati alla ripartenza del comparto in favore di tutti i clienti, anche di altra nazionalità;

RICEVUTA la disponibilità da parte di esperti nel settore di riferimento ad essere nominati, a titolo gratuito, in seno al Comitato Tecnico di lavoro per la ripartenza del settore della ricettività alberghiera ed extralberghiera.

DECRETA

1. di costituire, presso l'Agenzia Regionale del Turismo ARET-Pugliapromozione, il Comitato Tecnico per la ripartenza del settore della ricettività alberghiera ed extralberghiera, presieduto dal Presidente della Regione Puglia, o suo delegato;

2. di nominare quali componenti del Comitato Tecnico:

- dott. Pierluigi Lopalco, con le funzioni di vicepresidente del Comitato Tecnico;
- dott. Francesco Caizzi con le funzioni di coordinatore del Comitato Tecnico;
- dott. Matteo Minchillo con le funzioni di vice coordinatore del Comitato Tecnico;
- dott.ssa Serena Brandi con le funzioni di segretario del Comitato Tecnico.

3. di stabilire che il Comitato Tecnico abbia le seguenti funzioni:

a. creare un modello virtuoso per la ripartenza di un comparto fondamentale per l'economia della Puglia;

b. avviare la ripresa secondo i principi di sicurezza e rispetto del cliente, dell'operatore e dei dipendenti;

c. contestualizzare la normativa nazionale favorendone l'applicazione al contesto regionale del comparto di cui al presente decreto:

d. Predisporre linee di azione in collaborazione con le agenzie regionali pugliesi;

d. predisporre un piano di comunicazione delle iniziative e degli interventi finalizzati alla ripartenza del comparto in favore di tutti i clienti, anche di altra nazionalità;

4. di stabilire che i componenti del presente Comitato espletano il loro incarico a titolo gratuito e durano in carica un anno, salvo riconferma;

5. di dare mandato alla Direzione Amministrativa del Gabinetto del Presidente affinché provveda alla notifica del presente atto ai soggetti interessati;

6. di dare atto che il presente Decreto non comporta oneri diretti a carico del bilancio regionale;

7. di disporre la pubblicazione del presente Decreto nel Bollettino Ufficiale della Regione Puglia, nonché l'inserimento nella raccolta dei decreti e delle ordinanze del Presidente della Giunta Regionale.

Bari, addì 10 giugno 2020

EMILIANO

ORDINANZA DEL PRESIDENTE DELLA GIUNTA REGIONALE 10 giugno 2020, n. 255

D.P.C.M. 17 maggio 2020 – Riapertura con decorrenza immediata di strutture termali e centri benessere, Accompagnatori e guide turistiche, Circoli culturali e ricreativi; con decorrenza dal 15 giugno, Cinema e spettacoli dal vivo (al chiuso e all'aperto), Servizi per l'infanzia e l'adolescenza; Attività congressuali e grandi eventi fieristici.

Approvazione Linee guida regionali contenenti le misure di prevenzione e contenimento idonee a consentire la riapertura, nonché contenenti nuove misure o l'aggiornamento e l'integrazione di misure di prevenzione e contenimento per alcune attività (manutenzione del verde, noleggio veicoli ed altre attrezzature, commercio al dettaglio su aree pubbliche), già esercitate nel territorio regionale.

IL PRESIDENTE DELLA GIUNTA REGIONALE

VISTO l'art. 32 della Costituzione;

VISTO lo Statuto della Regione Puglia;

VISTO l'art. 32 della Legge 23 dicembre 1978, n. 833;

VISTO l'articolo 117 comma 1, del d.lgs. 31 marzo 1998, n. 112;

VISTA la deliberazione del Consiglio dei Ministri del 31 gennaio 2020 con la quale è stato dichiarato, per sei mesi, lo stato di emergenza nel territorio nazionale in conseguenza del rischio sanitario connesso all'insorgenza di patologie derivanti da agenti virali trasmissibili;

VISTO il decreto-legge 25 marzo 2020, n. 19, recante "*Misure urgenti per fronteggiare l'emergenza epidemiologica da COVID-19*" convertito con modificazioni dalla legge 22 maggio 2020 n.35;

VISTO il decreto legge 16 maggio 2020 n.33 recante ulteriori «Misure urgenti per fronteggiare l'emergenza epidemiologica da COVID-19» e, in particolare:

- l'articolo 1 comma 14, il quale dispone che le attività economiche, produttive e sociali debbano svolgersi nel rispetto dei contenuti di protocolli o linee guida idonei a prevenire o ridurre il rischio di contagio nel settore di riferimento o in ambiti analoghi, adottati dalle regioni o dalla Conferenza delle regioni e delle province autonome nel rispetto dei principi contenuti nei protocolli o nelle linee guida nazionali, trovando applicazione i protocolli o le linee guida adottati a livello nazionale solo in assenza di quelli regionali;
- l'art.1 comma 16, il quale, tra l'altro, dispone che in relazione all'andamento della situazione epidemiologica sul territorio, accertato secondo i criteri stabiliti con decreto del Ministro della salute del 30 aprile 2020 e sue eventuali modificazioni, nelle more dell'adozione dei decreti del Presidente del Consiglio dei ministri di cui all'articolo 2 del decreto-legge n. 19 del 2020, la Regione, informando contestualmente il Ministro della salute, può introdurre misure derogatorie, ampliative o restrittive, rispetto a quelle disposte ai sensi del medesimo articolo 2;

VISTO il decreto del Presidente del Consiglio dei ministri del 17 maggio che all'articolo 1 comma 1, a sua volta, dispone che le Regioni possano procedere alle riaperture delle attività ivi indicate previo accertamento della compatibilità dello svolgimento delle suddette attività con l'andamento della situazione epidemiologica nei propri territori, individuando protocolli o linee guida idonei a prevenire o ridurre il rischio di contagio nel settore di riferimento o in settori analoghi; detti protocolli o linee guida sono adottati dalle regioni o dalla Conferenza delle regioni e delle province autonome in coerenza con i criteri di cui all'allegato 10 del DPCM 17 maggio 2020 "Criteri per protocolli di settore elaborati dal Comitato Tecnico Scientifico in data 15 maggio 2020".

VISTE le linee guida per la riapertura delle attività sociali, economiche e produttive approvate dalla Conferenza delle Regioni e delle Province autonome in data 16, 22 e 25 maggio e, da ultimo, il 9 giugno 2020 recanti

l'aggiornamento, l'integrazione e/o l'adozione delle misure idonee a prevenire o ridurre il rischio di contagio per le principali attività ivi contemplate;

VISTE le precedenti ordinanze n 237/2020 - 240/2020 - 243/2020 - 244/2020 con le quali il Presidente della Regione Puglia ha consentito la ripresa di numerose attività sulla base delle Linee guida regionali elaborate ed aggiornate in coerenza alle linee guida per la riapertura delle attività economiche e produttive della Conferenza delle Regioni e delle Province autonome, nonché in coerenza ai criteri di cui all'allegato 10 del d.p.c.m. 17 maggio 2020;

RITENUTO che l'attuale situazione epidemiologica del contagio da Covid-19 nel territorio pugliese consenta la riapertura e l'autorizzazione di ulteriori attività, avendo il Dipartimento della Salute competente (con nota AOO_005/PROT/10/06/2020/0001999 - allegato 2 alla presente ordinanza) accertato la compatibilità dello svolgimento delle suddette ulteriori attività con l'andamento della situazione epidemiologica e trasmesso le Linee guida regionali (allegato 1 alla presente ordinanza) in coerenza alle linee guida per la riapertura delle attività economiche e produttive oggetto della Conferenza delle Regioni e delle Province autonome (16, 22, 25 maggio - 9 giugno 2020) e in coerenza agli specifici protocolli contenuti nelle schede tecniche predisposte da ciascuna struttura dipartimentale competente *ratione materiae*;

CONSIDERATO, peraltro, che le predette linee guida regionali contengono anche nuove misure di prevenzione e contenimento o l'aggiornamento e l'integrazione delle misure idonee a prevenire o ridurre il rischio di contagio, per alcune attività già esercitate, consentite o autorizzate nel territorio regionale, in conformità agli aggiornamenti introdotti nelle linee guida per la riapertura delle attività economiche e produttive oggetto della Conferenza delle Regioni e delle Province autonome (16, 22, 25 maggio e 9 giugno 2020);

RILEVATO che, sulla base dell'aggiornamento dei dati forniti dal Coordinamento regionale emergenze epidemiologiche, riferito alla settimana 29 maggio - 04 giugno, contenuto nella su citata nota del Dipartimento della Salute competente, si registra un ulteriore calo dei contagi che ha interessato tutte le province pugliesi;

CONSIDERATA, quindi, l'opportunità di provvedere alla riapertura delle ulteriori attività, di cui all'art.2 della presente ordinanza, con la decorrenza indicata per ciascuna di esse, nel rispetto delle prescrizioni contenute nelle citate linee guida regionali (allegato 1 alla presente ordinanza) recanti, si ribadisce, non solo le misure idonee a prevenire o ridurre il rischio di contagio per le attività oggetto di riapertura, ma anche nuove misure di prevenzione e contenimento o l'aggiornamento e l'integrazione delle misure idonee a prevenire o ridurre il rischio di contagio, per attività già esercitate, consentite o autorizzate nel territorio regionale;

RAVVISATA la sussistenza delle condizioni e dei presupposti di cui all'art.32 della legge 23 dicembre 1978, n. 833 per l'adozione di ordinanza in materia di igiene e sanità pubblica, con efficacia estesa all'intero territorio regionale;

Sulla base delle proposte del Capo Dipartimento Promozione della Salute, del Capo Dipartimento Sviluppo Economico e del Capo Dipartimento Turismo e Cultura;

emana la seguente

ORDINANZA

Art. 1

Sono approvate le Linee guida regionali (allegato 1 alla presente ordinanza) contenenti le misure di prevenzione e contenimento idonee a consentire la riapertura delle ulteriori attività di cui al successivo articolo 2, con decorrenza dalla data indicata per ciascuna di esse, nonché contenenti nuove misure di prevenzione e contenimento o l'aggiornamento e l'integrazione di misure di prevenzione e contenimento, per le attività di cui al successivo articolo 3, già esercitate, consentite o autorizzate nel territorio regionale;

Art.2

1. Con **decorrenza immediata**, nel rispetto delle indicazioni tecniche operative definite dalle linee guida regionali, allegato 1, sono consentite le seguenti attività:

- Strutture termali e centri benessere;
- Accompagnatori e guide turistiche;
- Circoli culturali e ricreativi;

2. A decorrere **dal 15 giugno 2020**, nel rispetto delle indicazioni tecniche operative definite dalle linee guida regionali, allegato 1, sono consentite le seguenti attività:

- Cinema e spettacoli dal vivo (al chiuso e all'aperto);
- Servizi per l'infanzia e l'adolescenza;
- Attività congressuali e grandi eventi fieristici;

Art.3

Le attività di manutenzione del verde, noleggio veicoli ed altre attrezzature, nonché commercio al dettaglio su aree pubbliche sono esercitate nel rispetto delle misure idonee a prevenire o ridurre il rischio di contagio contenute nelle linee guida regionali (allegato 1).

Art.4

La mancata osservanza degli obblighi di cui alla presente ordinanza, salvo che il fatto costituisca reato, è punita con le sanzioni di cui all'articolo 2 comma 1 del decreto legge 16 maggio 2020 n. 33 e all'articolo 4, comma 1, del decreto legge 25 marzo 2020 n.19, convertito con modificazioni dalla legge 22 maggio 2020 n.35.

Del contenuto della presente ordinanza sarà data ampia diffusione sull'intero territorio regionale, a cura della Struttura "Comunicazione istituzionale".

La presente Ordinanza sarà pubblicata sul BURP, nonché inserita nella Raccolta Ufficiale dei Decreti e delle Ordinanze del Presidente della Giunta Regionale. Viene trasmessa, per gli adempimenti di legge, al Presidente del Consiglio dei Ministri, al Ministro della Salute anche ai sensi e per gli effetti dell'articolo 1 comma 16 del decreto legge 16 maggio 2020 n.33, ai Prefetti e ai Sindaci dei Comuni della Puglia.

Avverso la presente Ordinanza è ammesso ricorso giurisdizionale innanzi al Tribunale Amministrativo Regionale nel termine di sessanta giorni dalla pubblicazione, ovvero ricorso straordinario al Capo dello Stato entro il termine di giorni centoventi.

Bari, addì 10 giugno 2020

Michele Emiliano

REGIONE PUGLIA

ALLEGATO 1

LINEE GUIDA PER LA RIAPERTURA DELLE ATTIVITÀ ECONOMICHE, PRODUTTIVE E RICREATIVE

10 giugno 2020

SERVIZI PER L'INFANZIA E L'ADOLESCENZA 3
CIRCOLI CULTURALI E RICREATIVI 5
GUIDE E ACCOMPAGNATORI TURISTICI 7
CINEMA E SPETTACOLI DAL VIVO (al chiuso e all'aperto) 8
STRUTTURE TERMALI E CENTRI BENESSERE 12
ATTIVITÀ CONGRESSUALI E GRANDI EVENTI FIERISTICI 17
MANUTENZIONE DEL VERDE 20
NOLEGGIO VEICOLI E ALTRE ATTREZZATURE 22
COMMERCIO AL DETTAGLIO SU AREE PUBBLICHE 24

SERVIZI PER L'INFANZIA E L'ADOLESCENZA

Le presenti indicazioni si applicano a tutte le opportunità organizzate di socialità e gioco, a carattere diurno, per bambini ed adolescenti.

- Predisporre per genitori, bambini e personale una **adeguata informazione** su tutte le misure di prevenzione da adottare. Prevedere segnaletica, con pittogrammi e affini, idonea ai minori
- Inviare al Comune e all'ASL competente per territorio il **Progetto organizzativo delle attività corredato da autocertificazione** (rilasciata ai sensi del DPR 445/200, come modificato dall'art.264 del DL.34/2020) attestante il rispetto dei requisiti previsti dalla presente scheda. Non è prevista la preventiva approvazione del Progetto da parte dei Comuni e delle Aziende Sanitarie Locali. Non sono previste certificazioni dello stato di salute da parte del Pediatra per l'ammissione alle attività del centro.
- Sottoscrivere un accordo (**patto di responsabilità**) tra l'ente gestore, il personale e i genitori coinvolti per il rispetto delle regole di gestione dei servizi finalizzate al contrasto della diffusione del virus.
- Dovrà essere garantita una zona di accoglienza oltre la quale non sarà consentito l'accesso a genitori e accompagnatori.
- L'accesso alla struttura dovrà prevedere un'organizzazione anche su turni che eviti assembramenti di genitori e accompagnatori all'esterno della struttura stessa.
- Prevedere la **rilevazione quotidiana della temperatura corporea per tutti gli operatori, bambini, genitori/accompagnatori.** In caso di T>37.5 °C il soggetto dovrà essere allontanato. In caso di febbre del genitore/accompagnatore il minore non potrà accedere al servizio.
- Invitare il personale e i genitori all'auto-monitoraggio delle condizioni di salute proprie e del proprio nucleo familiare, ed informarli circa i comportamenti da adottare in caso di comparsa di sintomi sospetti per COVID-19.
- Prevedere un rapporto tra personale e minori di **1:5 per bambini da 3 mesi a 5 anni, di 1:7 per bambini da 6 a 11 anni e di 1:10 per ragazzi da 12 a 17 anni.**
- La **composizione dei gruppi di bambini** deve essere il più possibile **stabile nel tempo** e dovranno essere **evitate attività di intersezione** tra gruppi diversi, mantenendo, inoltre, lo stesso personale a contatto con lo stesso gruppo di minori.
- Privilegiare attività che possano ridurre contatti prolungati, in particolare in ambienti chiusi, a maggior rischio di eventuale contagio. Favorire sempre, ove possibile, **l'attività all'aperto**.
- Per bambini e ragazzi devono essere promosse le misure igienico-comportamentali con modalità anche ludiche, compatibilmente con l'età e con il loro grado di autonomia e consapevolezza.

- La **mascherina** di protezione delle vie aeree deve essere utilizzata da tutto il personale e dai ragazzi sopra i 12 anni di età, nel caso in cui non sia possibile mantenere un adeguato distanziamento fisico.
- Mettere a disposizione prodotti igienizzanti per la frequente igiene delle mani in tutti gli ambienti, in particolare nei punti di ingresso e di uscita.
- I giochi dovranno essere ad utilizzo esclusivo di un singolo gruppo, salvo disinfezione prima dello scambio.
- Garantire una approfondita pulizia giornaliera degli ambienti con detergente neutro e disinfezione con particolare attenzione ai servizi igienici e le superfici toccate più frequentemente.
- Favorire il ricambio d'aria negli ambienti interni. In ragione dell'affollamento e del tempo di permanenza degli occupanti, dovrà essere verificata l'efficacia degli impianti al fine di garantire l'adeguatezza delle portate di aria esterna secondo le normative vigenti. In ogni caso, l'affollamento deve essere correlato alle portate effettive di aria esterna. Per gli impianti di condizionamento, è obbligatorio, se tecnicamente possibile, escludere totalmente la funzione di ricircolo dell'aria. In ogni caso vanno rafforzate ulteriormente le misure per il ricambio d'aria naturale e/o attraverso l'impianto, e va garantita la pulizia, ad impianto fermo, dei filtri dell'aria di ricircolo per mantenere i livelli di filtrazione/rimozione adeguati. Se tecnicamente possibile, va aumentata la capacità filtrante del ricircolo, sostituendo i filtri esistenti con filtri di classe superiore, garantendo il mantenimento delle portate. Nei servizi igienici va mantenuto in funzione continuata l'estrattore d'aria.

CIRCOLI CULTURALI E RICREATIVI

Le presenti indicazioni si applicano ai luoghi di ritrovo di associazioni culturali, circoli ricreativi, club, centri di aggregazione sociale, università del tempo libero e della terza età.

- Garantire un'adeguata informazione e sensibilizzazione degli utenti sulle misure igieniche e comportamentali utili a contenere la trasmissione del SARS-CoV-2, anche facendo appello al senso di responsabilità individuale. I messaggi devono essere comprensibili ad eventuali utenti di altra nazionalità e possono essere veicolati attraverso apposita segnaletica e cartellonistica, invio di informative agli iscritti, promozione e rinforzo del rispetto delle misure igieniche da parte del personale addetto.

- Riorganizzare gli spazi, i percorsi e il programma di attività in modo da assicurare il mantenimento della distanza interpersonale di almeno 1 metro (2 metri in caso di attività fisica). Sono fatte salve le eccezioni previste dalle normative vigenti, la cui applicazione afferisce alla responsabilità dei singoli. Potrà essere valutata una diminuzione della capienza massima dei locali.

- Privilegiare, laddove possibile, lo svolgimento di attività all'aria aperta, garantendo comunque il rispetto della distanza di sicurezza interpersonale.

- Privilegiare attività a piccoli gruppi di persone, garantendo sempre il rispetto della distanza interpersonale anche durante le attività di tipo ludico. Per le attività che prevedono la condivisione di oggetti (es. giochi da tavolo, biliardo, bocce), adottare modalità organizzative tali da ridurre il numero di persone che manipolano gli stessi oggetti, ad esempio predisponendo turni di gioco e squadre a composizione fissa, e obbligare comunque all'uso della mascherina e alla disinfezione delle mani prima di ogni nuovo gioco. In ogni caso, i piani di lavoro, i tavoli da gioco e ogni oggetto fornito in uso agli utenti devono essere disinfettati prima e dopo ciascun turno di utilizzo. Gli strumenti da gioco (es. carte da gioco, giochi da tavolo, ecc.) che non possono essere puliti o disinfettati ad ogni turno, devono essere riposti dopo l'utilizzo per 72h in un armadietto, possibilmente ventilato, prima di poter essere riutilizzati.

- L'utilizzo di mascherine, [o altri sistemi di protezione delle vie respiratorie, anche in stoffa], è obbligatorio in tutti i locali chiusi accessibili al pubblico e comunque in tutte le occasioni in cui non sia possibile garantire continuativamente il mantenimento della distanza di sicurezza interpersonale, fatte salve le eccezioni previste dalle disposizioni vigenti (bambini di età inferiore a 6 anni, soggetti con disabilità non compatibili con l'uso continuativo della mascherina e soggetti che interagiscono con i predetti).

- È necessario mettere a disposizione degli utenti e degli addetti distributori di soluzioni disinfettanti per le mani da dislocare in più punti, in particolare vicino agli ingressi delle stanze. Si ricorda che i guanti non sostituiscono la corretta igiene delle mani e devono essere cambiati frequentemente e comunque ogni volta che si sporcano o si danneggiano. I guanti già utilizzati, una volta rimossi, non devono essere riutilizzati e devono essere smaltiti nei rifiuti indifferenziati.

- Potrà essere rilevata la temperatura corporea all'ingresso, impedendo l'accesso in caso di temperatura > 37,5 °C.
- Mantenere un registro delle presenze giornaliere da conservare per una durata di 14 giorni, garantendo il rispetto della normativa in materia di protezione dei dati personali. L'obbligo del registro delle presenze può essere superato se tutti i frequentatori hanno scaricato ed attivato l'app Immuni.
- Le postazioni dedicate al ricevimento degli utenti possono essere dotate di barriere fisiche (es. schermi).
- La disposizione dei posti a sedere dovrà garantire il rispetto della distanza interpersonale di almeno 1 metro, sia frontalmente che lateralmente.
- Garantire la frequente pulizia di tutti gli ambienti e con regolare disinfezione delle superfici toccate con maggiore frequenza (es. banchi, tavoli, piani d'appoggio, corrimano, interruttori della luce, pulsanti, maniglie di porte e finestre, attrezzature, giochi, servizi igienici, docce, spogliatoi ecc.).
- Favorire il ricambio d'aria negli ambienti interni. Per gli impianti di condizionamento, è obbligatorio, se tecnicamente possibile, escludere totalmente la funzione di ricircolo dell'aria; se ciò non fosse tecnicamente possibile, vanno rafforzate ulteriormente le misure per il ricambio d'aria naturale e in ogni caso va garantita la pulizia, ad impianto fermo, dei filtri dell'aria di ricircolo per mantenere i livelli di filtrazione/rimozione adeguati, secondo le indicazioni tecniche di cui al documento dell'Istituto Superiore di Sanità.
- Per quanto riguarda le misure organizzative e di prevenzione specifiche per le varie tipologie di attività (es. somministrazione di alimenti e bevande, attività motoria e sportiva, attività formative, conferenze, dibattiti, spettacoli) si rimanda alle schede tematiche pertinenti.

GUIDE E ACCOMPAGNATORI TURISTICI

Le presenti indicazioni si applicano a guide e accompagnatori turistici, nonché alle guide ambientali escursionistiche in natura, compresi i bike-tour e i tour a cavallo.

- Uso della mascherina e/o visiera per la guida e l'accompagnatore.
- Uso della mascherina per i partecipanti. In caso di visite all'aperto o escursioni in natura, la mascherina va tenuta sempre a portata di mano e indossata qualora non si possa garantire la distanza di sicurezza, ovvero in particolari condizioni di necessità indicate dalla guida.
- Ricorso frequente all'igiene delle mani.
- Rispetto delle regole di distanziamento e del divieto di assembramento.
- Fornire all'inizio della visita guidata adeguata informazione sulle misure di prevenzione da adottare.
- Redigere un programma delle attività il più possibile pianificato ovvero con prenotazione.
- Mantenere l'elenco delle presenze per un periodo di 14 giorni, garantendo il rispetto della normativa in materia di protezione dei dati personali.
- Organizzare l'attività in piccoli gruppi con massimo 25 partecipanti per le visite guidate all'aperto.
- La numerosità dei gruppi per le visite al chiuso è regolata dal responsabile della struttura. Con riguardo alla visita di musei e altri luoghi della cultura, si rimanda alla specifica scheda tematica.
- Eventuali audioguide o supporti informativi potranno essere utilizzati solo se adeguatamente disinfettati al termine di ogni utilizzo.
- Ogni altra attrezzatura eventualmente messa a disposizione dalle guide (es. bicicletta, attrezzatura snorkeling, canoa/kayak, selle, etc.) dovrà essere adeguatamente disinfettata al termine di ogni utilizzo.
- Favorire l'utilizzo di dispositivi personali per la fruizione delle informazioni.
- La disponibilità di dépliant e altro materiale informativo cartaceo è subordinato all'invio online ai partecipanti prima dell'avvio dell'iniziativa turistica.

CINEMA E SPETTACOLI DAL VIVO (al chiuso e all'aperto)

Le presenti indicazioni si applicano a sale cinematografiche, teatri, sale concerti, auditorium, teatri tenda, arene, drive-in e luoghi di spettacolo in genere, al chiuso e all'aperto.

- Predisporre una adeguata **informazione** sulle misure di prevenzione, se opportuno comprensibile anche per i clienti di altra nazionalità, sia mediante l'ausilio di apposita segnaletica e cartellonistica e/o sistemi audio-video, sia ricorrendo a eventuale personale addetto, incaricato di monitorare e promuovere il rispetto delle misure di prevenzione facendo anche riferimento al senso di responsabilità del visitatore stesso.
- Riorganizzare gli spazi, per garantire l'accesso in modo ordinato, al fine di evitare assembramenti di persone e di assicurare il mantenimento di almeno **1 metro di separazione** tra gli utenti, ad eccezione dei componenti dello stesso nucleo familiare o conviventi o per le persone che in base alle disposizioni vigenti non siano soggette al distanziamento interpersonale. Detto aspetto afferisce alla responsabilità individuale.
- Se possibile organizzare percorsi separati per l'entrata e per l'uscita.
- Privilegiare, se possibile, l'accesso tramite **prenotazione** e mantenere l'elenco delle presenze per un periodo di 14 gg, garantendo il rispetto della normativa in materia di protezione dei dati personali.
- Potrà essere rilevata la **temperatura** corporea, impedendo l'accesso in caso di temperatura > 37,5 °C.
- La postazione dedicata alla **reception** e alla **cassa** può essere dotata di barriere fisiche (es. schermi); in ogni caso, favorire modalità di pagamento elettroniche.
- È necessario rendere disponibili **prodotti per l'igiene delle mani per i clienti e per il personale** in più punti dell'impianto in particolare nei punti di ingresso.
- I posti a sedere dovranno prevedere una seduta ed un **distanziamento minimo, tra uno spettatore e l'altro,** sia frontalmente che lateralmente, di almeno 1 metro. Per nuclei familiari e conviventi vi è la possibilità di sedere accanto, garantendo la distanza fra loro e gli altri spettatori di 1 m, nonché possibilità di ridurre il distanziamento sociale di un metro in presenza di divisori in plexiglass, anche rimovibili, da installare tra un nucleo di spettatori ed un altro.
- L'eventuale interazione tra artisti e pubblico deve garantire il rispetto delle raccomandazioni igienico-comportamentali ed in particolare il **distanziamento tra artisti e pubblico di almeno 2 metri**.
- Per il personale devono essere utilizzati idonei dispositivi di protezione delle vie aeree negli spazi condivisi e/o a contatto con il pubblico.
- Tutti gli spettatori devono indossare la **mascherina, o altro sistema di protezione delle vie aeree, anche in stoffa,** fino al momento del raggiungimento del posto, e comunque ogni qualvolta ci si allontani dallo stesso, incluso il momento del deflusso. Sono esclusi da tale

obbligo i bambini di età inferiore a 6 anni, i soggetti con disabilità non compatibili con l'uso continuativo della mascherina e i soggetti che interagiscono con i predetti.

- **Per spettacoli al chiuso, il numero massimo di spettatori è 200, per quelli all'aperto il numero massimo di spettatori è 1000**, installando le strutture per lo stazionamento del pubblico, nella loro più ampia modulazione.
- Regolamentare l'utilizzo di eventuali depositi e guardaroba.
- Per eventuale servizio di vendita e somministrazione di alimenti e bevande, attenersi alla specifica scheda tematica.
- Garantire la **frequente pulizia e disinfezione** di tutti gli ambienti e i locali, con particolare attenzione alle aree comuni e alle superfici toccate con maggiore frequenza (servizi igienici, corrimano, interruttori della luce, pulsanti degli ascensori, maniglie di porte e finestre, ecc.).
- Favorire il **ricambio d'aria** negli ambienti interni. Per gli impianti di condizionamento, è obbligatorio, se tecnicamente possibile, escludere totalmente la funzione di ricircolo dell'aria; se ciò non fosse tecnicamente possibile, vanno rafforzate ulteriormente le misure per il ricambio d'aria naturale e in ogni caso va garantita la pulizia, ad impianto fermo, dei filtri dell'aria di ricircolo per mantenere i livelli di filtrazione/rimozione adeguati, secondo le indicazioni tecniche di cui al documento dell'Istituto Superiore di Sanità.
- Le presenti linee guida relative agli spazi di spettacolo all'aperto si applicano anche ai luoghi di spettacolo al chiuso dotati di dispositivo di tetto apribile che dovrà essere tenuto aperto per tutta la durata della rappresentazione

Indicazioni operative per PRODUZIONI MUSICALI E RELATIVE PROVE

Fermo restando il rispetto delle misure di carattere generale sopra riportate e delle misure di carattere generale valide per gli ambienti di lavoro, le seguenti indicazioni integrative costituiscono indirizzi specifici per produzioni musicali, liriche, sinfoniche e orchestrali e relative prove.

- L'entrata e l'uscita dal palco dovrà avvenire indossando la mascherina, che potrà essere tolta durante l'esecuzione della prestazione artistica se sono mantenute le distanze interpersonali, e in maniera ordinata, mantenendo il distanziamento interpersonale, dando precedenza a coloro che dovranno posizionarsi nelle postazioni più lontane dall'accesso (in fase di uscita dal palco, si procederà con l'ordine inverso).
- I musicisti dovranno mantenere la distanza interpersonale di almeno 1 metro; per gli strumenti a fiato, la distanza interpersonale minima sarà di 1,5 metri; per il Direttore, la distanza minima con la prima fila dell'orchestra dovrà essere di 2 metri. Tali distanze possono essere ridotte solo ricorrendo a barriere fisiche, anche mobili, adeguate a prevenire il contagio tramite droplet.
- Per gli ottoni, ogni postazione dovrà essere provvista di una vaschetta, o altro dispositivo, per la raccolta della condensa, contenente liquido disinfettante.

- I cantanti / componenti del coro dovranno mantenere una distanza interpersonale laterale di almeno 1 metro e almeno 2 metri tra le eventuali file del coro e dagli altri soggetti presenti sul palco. Tali distanze possono essere ridotte solo ricorrendo a barriere fisiche, anche mobili, adeguate a prevenire il contagio tramite droplet.
- Si dovrà evitare l'uso di spogliatoi promiscui e privilegiare l'arrivo in teatro / sala da concerto dei musicisti già in abito da esecuzione.

Indicazioni operative per PRODUZIONI TEATRALI E DI DANZA E RELATIVE PROVE

Fermo restando il rispetto delle misure di carattere generale sopra riportate e delle misure di carattere generale valide per gli ambienti di lavoro, le seguenti indicazioni integrative costituiscono indirizzi specifici per il personale impegnato nelle prove che precedono gli spettacoli teatrali e coreutici dal vivo (artisti, costumisti, truccatori, regista, assistenti, produttori, tecnici, etc.).

- L'accesso alla struttura che ospita le prove deve avvenire in maniera ordinata, mantenendo il distanziamento interpersonale; lo stesso distanziamento va garantito al termine delle prove in uscita dalla struttura.
- Negli spazi comuni che consentono di accedere ai camerini degli artisti, al laboratorio sartoriale, alla sala/area trucco ed ai locali/aree che ospitano i sistemi di gestione delle luci e dei suoni, all'ufficio di produzione, etc. deve essere mantenuto il distanziamento interpersonale e individuati passaggi che consentano di escludere interferenze.
- L'uso promiscuo dei camerini è da evitare, salvo assicurare un adeguato distanziamento interpersonale unito ad una adeguata pulizia delle superfici.
- Il personale (artisti, addetti a lavorazioni presso i laboratori di scenotecnica e sartoria, addetti allestimento e disallestimento della scenografia, etc.) deve indossare la mascherina quando l'attività non consente il rispetto del distanziamento interpersonale. Questa misura non viene applicata per i nuclei familiari, i conviventi e le persone che in base alle disposizioni vigenti non sono soggette al distanziamento interpersonale (detto ultimo aspetto afferisce alla responsabilità individuale).
- Per la preparazione degli artisti, trucco e acconciatura, si applicano le indicazioni previste per i settori di riferimento; per la vestizione, l'operatore e l'attore, per il periodo in cui devono mantenere la distanza inferiore a 1 metro, devono indossare una mascherina a protezione delle vie aeree; l'operatore deve indossare anche guanti monouso.
- Gli oggetti eventualmente utilizzati per la scena devono essere manipolati dagli artisti muniti di guanti.
- I costumi di scena dovranno essere individuali; non potranno essere condivisi dai singoli artisti prima di essere stati igienizzati

Indicazioni operative per LE PRODUZIONI TEATRALI E DI DANZA

- Nel caso di spettacoli teatrali, sul palcoscenico gli attori dovranno rispettare la distanza interpersonale di un metro. Il distanziamento può non essere rispettato da artisti membri dello stesso nucleo familiare, conviventi, persone che in base alle disposizioni vigenti non sono soggetti al distanziamento interpersonale.

- Nel caso di spettacoli di danza, attesa la specificità della disciplina, devono essere prese in considerazione anche altre misure di mitigazione, definite dalle singole compagnie e mutuate dai protocolli per gli allenamenti sportivi messi a punto per lo sportivo professionista di squadra, a cui la categoria “danzatori” può considerarsi assimilabile.

- In generale, gli allenamenti/spettacoli di una compagnia di danza si svolgono solitamente in una struttura apposita (la sala prove o il palcoscenico) assimilabile ad una palestra.

- In particolare, vanno attuati:

    - la riduzione del numero totale delle persone (compresi eventuali accompagnatori) presenti nel sito, anche tramite turni;

    - la riorganizzazione delle attività e la formazione sulle stesse, ricorrendo anche a strumenti di collegamento a distanza;

    - l’obbligo per i danzatori, quando non direttamente impegnati in allenamento/spettacolo, di mantenere la distanza di almeno 1 metro tra loro e gli altri operatori presenti e di indossare la mascherina, ove non sia possibile assicurare il distanziamento. Il distanziamento può non essere rispettato da danzatori membri dello stesso nucleo familiare, conviventi, persone che in base alle disposizioni vigenti non sono soggetti al distanziamento interpersonale.

STRUTTURE TERMALI E CENTRI BENESSERE

Le presenti indicazioni si applicano alle strutture termali e ai centri benessere, anche inseriti all'interno di strutture ricettive, e alle diverse attività praticabili in tali strutture (collettive e individuali) quali: fangoterapia, fango-balneoterapia, balneoterapia (vasca singola o piscina), irrigazioni vaginali, cicli di cura della sordità rinogena (insufflazioni), prestazioni idrotermali rivolte a pazienti affetti da vasculopatie periferiche, cure inalatorie (inalazioni, nebulizzazioni, aerosol, humages), terapia idropinica, cicli di cura della riabilitazione neuromotoria e della rieducazione motoria del motuleso e della riabilitazione della funzione respiratoria, prestazioni di antroterapia (grotte e stufe), trattamenti accessori (massoterapia, idromassaggio, sauna, bagno turco).

Prima della riapertura dei centri e dell'erogazione delle prestazioni termali, è necessario eseguire adeguate opere di prevenzione e controllo del rischio di contaminazione del sistema idrico (es. contaminazione da Legionella).

Le presenti indicazioni vanno integrate, in funzione dello specifico contesto, con quelle relative alle **piscine**, alle **strutture ricettive** e ai **servizi alla persona**.

INDICAZIONI DI CARATTERE GENERALE

- Garantire un'adeguata **informazione e sensibilizzazione** degli utenti sulle misure igieniche e comportamentali utili a contenere la trasmissione del SARS-CoV-2, anche facendo appello al senso di responsabilità individuale, e coinvolgendo, se presenti, il Direttore Sanitario e/o il Medico Termalista. I messaggi devono essere comprensibili ad eventuali utenti di altra nazionalità e possono essere veicolati attraverso apposita segnaletica e cartellonistica, consegna di informative, promozione e rinforzo del rispetto delle misure igieniche da parte del personale addetto.

- Prima dell'accesso alle strutture termali o centri benessere, potrà essere rilevata la **temperatura** corporea, impedendo l'accesso in caso di temperatura > 37,5 °C. Per i pazienti, la misurazione viene effettuata nel corso della visita medica di accettazione.

- Redigere un **programma il più possibile pianificato** delle attività per prevenire eventuali condizioni di aggregazioni e **regolamentare i flussi** negli spazi comuni, di attesa e nelle varie aree del centro per favorire il rispetto del distanziamento interpersonale di almeno 1 metro (ad eccezione delle persone che in base alle disposizioni vigenti non siano soggette al distanziamento interpersonale; detto ultimo aspetto afferisce alla responsabilità individuale). Se possibile prevedere percorsi divisi per l'ingresso e l'uscita.

- Privilegiare **l'accesso alle strutture e ai singoli servizi tramite prenotazione** e mantenere l'elenco delle presenze per un periodo di 14 giorni.

- Dotare l'impianto/struttura di **dispenser con soluzioni idroalcoliche** per l'igiene delle mani dei frequentatori/clienti/ospiti in punti ben visibili all'entrata e in aree strategiche per favorirne il loro utilizzo, prevedendo l'obbligo di frizionarsi le mani all'ingresso. Eliminare la disponibilità di riviste e materiale informativo di uso promiscuo.

- La postazione dedicata alla **cassa** e alla **reception** può essere dotata di barriere fisiche (es. schermi); in alternativa il personale deve indossare la mascherina e avere a disposizione soluzione idroalcolica per l'igiene delle mani. In ogni caso, favorire modalità di pagamento elettroniche, eventualmente in fase di prenotazione. L'addetto al servizio di ricevimento

deve provvedere, alla fine di ogni turno di lavoro, alla pulizia del piano di lavoro e delle attrezzature check-in e check-out ove possibile.

- Gli ospiti devono sempre indossare la **mascherina nelle aree comuni al chiuso**, mentre il personale è tenuto all'utilizzo della mascherina sempre in presenza dei clienti e comunque in ogni circostanza in cui non sia possibile garantire la distanza interpersonale di almeno un metro.

- Organizzare gli spazi e le attività nelle aree spogliatoi e docce in modo da assicurare le distanze di almeno 1 metro (ad esempio prevedere postazioni d'uso alternate o separate da apposite barriere). In tutti gli spogliatoi o negli spazi dedicati al cambio, gli **indumenti e oggetti personali** devono essere riposti dentro la borsa personale, anche qualora depositati negli appositi armadietti; si raccomanda di non consentire l'uso promiscuo degli armadietti e di mettere a disposizione sacchetti per riporre i propri effetti personali.

- Per i servizi termali che lo richiedono in base alle normative vigenti, in sede di **visita medica** di ammissione alle cure, porre particolare attenzione ad eventuale sintomatologia sospetta per COVID-19. Per le visite mediche e le visite specialistiche eventualmente effettuate all'interno delle strutture termali si rimanda alle indicazioni per l'erogazione in sicurezza delle prestazioni sanitarie.

- Regolamentare la disposizione delle attrezzature (sedie a sdraio, lettino) attraverso percorsi dedicati in modo da garantire la **distanza di almeno 1,5 metri tra le attrezzature** e favorire un **distanziamento interpersonale di almeno 1 metro** tra persone non appartenenti allo stesso nucleo familiare o conviventi. Le attrezzature vanno disinfettate ad ogni cambio di persona o nucleo familiare. In ogni caso, la disinfezione deve essere garantita ad ogni fine giornata.

- Evitare l'uso promiscuo di oggetti e biancheria: l'utente dovrà accedere al servizio munito di tutto l'occorrente, preferibilmente fornito dalla stessa struttura. Per tutte le attività nei diversi contesti prevedere sempre l'utilizzo del **telo personale** per le sedute.

- Dovrà essere perseguito il maggiore distanziamento possibile tra eventuali **ombrelloni** previsti per il solarium e per le distese dedicate e, comunque, nel rispetto del limite minimo di distanza tra ombrelloni della stessa fila e tra file che garantisca una **superficie minima ad ombrellone di 10 m2 a paletto**. In caso di utilizzo di altri sistemi di ombreggio andranno comunque garantite aree di distanziamento equivalenti a quelle garantite dal posizionamento degli ombrelloni.

- Si rammentano le consuete norme di sicurezza igienica in acqua di piscina e nel centro benessere, cosi come prima di ogni trattamento alla persona: prima di entrare provvedere ad una accurata doccia saponata su tutto il corpo.

- Regolare e frequente **pulizia e disinfezione** delle aree comuni, spogliatoi, cabine, docce, servizi igienici, attrezzature (sdraio, sedie, lettini, incluse attrezzature galleggianti), con particolare attenzione ad oggetti e superfici toccate con più frequenza (es. maniglie, interruttori, corrimano, etc.).

- Provvedere ad adeguata **formazione del personale** della struttura.

- Per le attività di **ristorazione** si rimanda alla scheda tematica specifica. Non è consentito comunque il consumo di alimenti negli ambienti termali o del centro benessere che non consentano un servizio corrispondente a quello previsto per le attività di ristorazione.
- Per tutti gli ambienti chiusi, favorire il **ricambio d'aria** negli ambienti interni. Per gli impianti di condizionamento, è obbligatorio, se tecnicamente possibile, escludere totalmente la funzione di ricircolo dell'aria; se ciò non fosse tecnicamente possibile, vanno rafforzate ulteriormente le misure per il ricambio d'aria naturale e in ogni caso va garantita la pulizia, ad impianto fermo, dei filtri dell'aria di ricircolo per mantenere i livelli di filtrazione/rimozione adeguati, secondo le indicazioni tecniche di cui al documento dell'Istituto Superiore di Sanità.

TRATTAMENTI ALLA PERSONA (es. fango-balneoterapia, massoterapia)

- L'operatore e il **cliente**, per tutto il tempo in cui, per l'espletamento della prestazione, devono mantenere una distanza inferiore a 1 metro devono indossare, compatibilmente con lo specifico servizio, una **mascherina** a protezione delle vie aeree (fatti salvi, per l'operatore, eventuali dispositivi di protezione individuale aggiuntivi associati a rischi specifici propri della mansione). In particolare per i servizi che richiedono una distanza ravvicinata, l'**operatore** deve indossare la **visiera protettiva e mascherina FFP2** senza valvola**.**
- L'operatore deve procedere ad una frequente **igiene delle mani** e comunque sempre prima e dopo ogni servizio reso al cliente; per ogni servizio deve utilizzare camici/grembiuli possibilmente monouso. I guanti devono essere diversificati fra quelli utilizzati nel trattamento da quelli usualmente utilizzati nel contesto ambientale.
- È consentito praticare **massaggi senza guanti**, purchè l'operatore prima e dopo ogni cliente proceda al lavaggio e alla disinfezione delle mani e dell'avambraccio e comunque, durante il massaggio, non si tocchi mai viso, naso, bocca e occhi. Tale raccomandazione vale anche in caso di utilizzo di guanti monouso.
- Per tutti i trattamenti personali e comunque per la fangoterapia è raccomandato l'uso di teli monouso. I lettini, così come le superfici ed eventuali oggetti non monouso, devono essere **puliti e disinfettati** al termine del trattamento.
- La **stanza/ambiente** adibito al trattamento deve essere ad uso singolo o comunque del nucleo familiare o di conviventi che accedono al servizio (ad eccezione dei trattamenti inalatori, di cui ai punti seguenti). Le stanze/ambienti ad uso collettivo devono comunque essere di dimensioni tali da garantire il mantenimento costante della distanza interpersonale di almeno 1 metro sia tra i clienti che tra il personale durante tutte le attività erogate.
- Tra un trattamento e l'altro, **areare** i locali, garantire **pulizia e disinfezione** di superfici e ambienti, con particolare attenzione a quelle toccate con maggiore frequenza (es. maniglie, interruttori, corrimano, etc.).
- Il cliente deve utilizzare **mascherina** a protezione delle vie aeree durante il trattamento (tranne nella doccia di annettamento e nel caso di applicazione del fango sul viso) e provvedere a corretta igiene delle mani prima di accedere e al termine del trattamento.

PISCINE TERMALI

- Prevedere piano di **contingentamento degli accessi** alle piscine con particolare attenzione agli ambienti interni e agli spazi chiusi. Prevedere, dove possibile, percorsi obbligati di accesso e uscita dalle piscine e dalle aree verdi per favorire il distanziamento.

- La densità di affollamento in vasca è calcolata con un indice di **7 mq di superficie di acqua a persona** per le piscine dove le dimensioni e le regole dell'impianto consentono l'attività natatoria; qualora non sia consentita l'attività natatoria, è sufficiente calcolare un indice di 4 mq di superficie di acqua a persona. Il gestore pertanto è tenuto, in ragione delle aree a disposizione, a calcolare e a gestire le entrate dei frequentatori nell'impianto.

- Favorire le piscine esterne per le **attività collettive** (es. acquabike, acquagym) e limitare l'utilizzo di spazi interni. Durante le attività collettive, limitare il numero di partecipanti al fine di garantire il distanziamento interpersonale di almeno 2 metri, con particolare attenzione a quelle che prevedono attività fisica più intensa. Negli ambienti interni, attendere almeno 1 ora tra un'attività collettiva e la seguente, arieggiando adeguatamente il locale.

- Le **vasche o le zone idromassaggio** che non possono rispettare le superfici di acqua per persona come al punto precedente dovranno essere utilizzate da un solo bagnante, fatta eccezione per appartenenti allo stesso nucleo familiare o conviventi, o che in base alle disposizioni vigenti non siano soggetti al distanziamento interpersonale. Detto ultimo aspetto afferisce alla responsabilità individuale.

- L'attività di **idrokinesiterapia** deve essere effettuata quanto più possibile in vasche dedicate, che permettano all'operatore di indicare i movimenti al paziente rimanendo fuori dall'acqua, ad eccezione dei casi in cui la presenza dell'operatore in acqua sia indispensabile (es. assistenza ad un paziente disabile). In tal caso, se possibile, l'operatore e il cliente devono indossare la mascherina per la protezione delle vie respiratorie. Al termine di ogni seduta, eventuali strumenti devono essere disinfettati.

- Ove previsto, mantenere la concentrazione di disinfettante nell'acqua, nei limiti raccomandati e nel rispetto delle norme e degli standard internazionali, preferibilmente nei limiti superiori della portata. In alternativa, attivare i trattamenti fisici ai limiti superiori della portata o il massimo ricambio dell'acqua in vasca sulla base della portata massima della captazione.

CENTRI BENESSERE

- Prevedere il **contingentamento** degli accessi nei locali per mantenere il **distanziamento interpersonale di almeno 2 metri in tutti gli ambienti chiusi**, salvo gli appartenenti allo stesso nucleo familiare, conviventi, persone che occupano la stessa camera o che in base alle disposizioni vigenti non siano soggetti al distanziamento interpersonale. Detto ultimo aspetto afferisce alla responsabilità individuale.

- Inibire l'accesso ad ambienti altamente caldo-umidi (es. **bagno turco**) e alla **sauna**. Potrà essere consentito l'accesso a tali strutture solo se inserite come servizio esclusivo per le camere per gli ospiti.
- Per i clienti, uso della **mascherina** obbligatorio nelle zone interne di attesa e comunque secondo le indicazioni esposte dalla struttura.

TRATTAMENTI INALATORI

- Relativamente alle terapie inalatorie ricomprese nei LEA, finalizzate al trattamento di patologie otorinolaringoiatriche e respiratorie e che siano individuali, gli stabilimenti dovranno garantire, oltre ad un'anamnesi molto accurata e specifica relativamente alla presenza di sintomi COVID-19 correlati ed eventuali contatti noti con casi di COVID-19, le seguenti misure:
  - tutte le terapie siano effettuate nel rispetto delle distanze interpersonali (da garantire anche con l'occupazione alterna delle postazioni);
  - le postazioni vengano sanificate accuratamente tra l'erogazione della prestazione a un paziente e il successivo, definendo protocolli di verifica dell'efficacia della sanificazione;
  - i locali devono essere dotati di efficiente ricambio d'aria, come previsto dalla vigente normativa e dalle indicazioni in materia dell'ISS, al fine di garantire sia la circolazione dell'aria che gli opportuni ricambi.
- Sono inibiti i trattamenti inalatori in forma collettiva, l'antroterapia in stufa o grotta, le inalazioni a getto di vapore, a meno che lo stabilimento disponga di postazioni singole isolate e si provveda alla sanificazione completa dell'ambiente fra un paziente e il successivo.

ATTIVITÀ CONGRESSUALI E GRANDI EVENTI FIERISTICI

Le presenti indicazioni si applicano a: convegni, congressi, grandi eventi fieristici, convention aziendali ed eventi ad essi assimilabili.
Tali indicazioni vanno integrate, in funzione dello specifico contesto, con quelle relative alla ristorazione (con particolare riferimento alle modalità di somministrazione a buffet).

- Il numero massimo dei partecipanti all'evento dovrà essere valutato dagli organizzatori in base alla capienza degli spazi individuati, per poter ridurre l'affollamento e assicurare il distanziamento interpersonale.
- Riorganizzare gli spazi, per garantire l'accesso in modo ordinato, al fine di evitare assembramenti di persone e di assicurare il mantenimento di almeno 1 metro di separazione tra gli utenti, ad eccezione delle persone che in base alle disposizioni vigenti non siano soggette al distanziamento interpersonale. Detto aspetto afferisce alla responsabilità individuale. Se possibile organizzare percorsi separati per l'entrata e per l'uscita.
- Predisporre una adeguata informazione sulle misure di prevenzione, comprensibile anche per i partecipanti di altra nazionalità, sia mediante l'ausilio di apposita segnaletica e cartellonistica, sia ricorrendo a sistemi audio, video ed al personale addetto, incaricato di monitorare e promuovere il rispetto delle misure di prevenzione facendo anche riferimento al senso di responsabilità del partecipante stesso.
- Promuovere l'utilizzo di tecnologie digitali al fine di automatizzare i processi organizzativi e partecipativi (es. sistema di prenotazione, pagamento tickets, compilazione di modulistica, stampa di sistemi di riconoscimento, sistema di registrazione degli ingressi, effettuazione di test valutativi e di gradimento, consegna attestati di partecipazione) al fine di evitare prevedibili assembramenti, e nel rispetto della privacy mantenere un registro delle presenze per una durata di 14 giorni. La postazione dedicata alla segreteria e accoglienza, laddove non già dotata di barriere fisiche (es. schermi), dovrà essere eventualmente adeguata. Consentire l'accesso solo agli utenti correttamente registrati.
- Potrà essere rilevata la temperatura corporea, impedendo l'accesso in caso di temperatura > 37,5 °C.
- Nei guardaroba, gli indumenti e oggetti personali devono essere riposti in appositi sacchetti porta abiti.
- È necessario rendere disponibili prodotti per l'igiene delle mani per gli utenti e per il personale in più punti delle aree (es. biglietteria, sale, aule, servizi igienici, etc.), e promuoverne l'utilizzo frequente.
- Nelle sale convegno, garantire l'occupazione dei posti a sedere in modo da favorire il

distanziamento minimo di almeno 1 metro; tale distanza può essere ridotta solo ricorrendo a barriere fisiche adeguate a prevenire il contagio tramite droplet. Il tavolo dei relatori e il podio per le presentazioni dovranno essere riorganizzati in modo da consentire una distanza di sicurezza che consenta a relatori/moderatori di intervenire senza l'uso della mascherina.

- I dispositivi e le attrezzature a disposizione di relatori, moderatori e uditori (es. microfoni, tastiere, mouse, puntatori laser, etc) devono essere disinfettati prima dell'utilizzo iniziale verificando che siano disconnessi dal collegamento elettrico. Successivamente devono essere protetti da possibili contaminazioni da una pellicola per uso alimentare o clinico da sostituire possibilmente ad ogni utilizzatore.
- Tutti gli uditori e il personale addetto all'assistenza (es. personale dedicato all'accettazione, personale tecnico, tutor d'aula), considerata la condivisione prolungata del medesimo ambiente, dovranno indossare la mascherina a protezione delle vie respiratorie per tutta la durata delle attività e procedere ad una frequente igiene delle mani con soluzioni igienizzanti.
- Nelle aree poster, riorganizzare gli spazi in modo da favorire il rispetto del distanziamento interpersonale, valutando il contingentamento degli accessi, e promuovere la fruizione in remoto del materiale da parte dei partecipanti. Eventuali materiali informativi e scientifici potranno essere resi disponibili preferibilmente in espositori con modalità self-service (cui il visitatore accede previa igienizzazione delle mani) o ricorrendo a sistemi digitali.
- Nelle aree espositive, riorganizzare gli spazi tra le aree dei singoli espositori in modo da favorire il rispetto del distanziamento interpersonale, valutando il contingentamento degli accessi ai singoli stand. Eventuali materiali informativi, promozionali, gadget potranno essere resi disponibili preferibilmente in espositori con modalità self-service (cui il visitatore accede previa igienizzazione delle mani) o ricorrendo a sistemi digitali.
- Dovrà essere garantita la regolare pulizia e disinfezione degli ambienti, in ogni caso al termine di ogni attività di un gruppo di utenti, con particolare attenzione alle superfici più frequentemente toccate, ai servizi igienici e alle parti comuni (es. aree ristoro, tastiere dei distributori automatici di bevande e snack).
- Favorire il ricambio d'aria negli ambienti interni. In ragione dell'affollamento e del tempo di permanenza degli occupanti, dovrà essere verificata l'efficacia degli impianti al fine di garantire l'adeguatezza delle portate di aria esterna secondo le normative vigenti. In ogni caso, l'affollamento deve essere correlato alle portate effettive di aria esterna. Per gli impianti di condizionamento, è obbligatorio, se tecnicamente possibile, escludere totalmente la funzione di ricircolo dell'aria. In ogni caso vanno rafforzate ulteriormente le misure per il ricambio d'aria naturale e/o attraverso l'impianto, e va garantita la pulizia, ad

impianto fermo, dei filtri dell'aria di ricircolo per mantenere i livelli di filtrazione/rimozione adeguati. Se tecnicamente possibile, va aumentata la capacità filtrante del ricircolo, sostituendo i filtri esistenti con filtri di classe superiore, garantendo il mantenimento delle portate. Nei servizi igienici va mantenuto in funzione continuata l'estrattore d'aria.

MANUTENZIONE DEL VERDE

La consegna a domicilio del cliente di piante e fiori per piantumazioni deve avvenire nel rispetto delle indicazioni fornite in relazione al trasporto dei prodotti.

Se il personale effettua la consegna del prodotto, vige l'obbligo di mascherina (se non è possibile rispettare la distanza di almeno 1 metro) e di guanti.

- Tutte le operazioni di pulizia devono essere effettuate indossando **dispositivi di protezione** (mascherina, guanti, occhiali) e aerando i locali chiusi, individuando il personale dedicato (lavoratori della stessa azienda o personale esterno).

- Le operazioni di **pulizia di tutte le superfici** (in particolare all'interno dei locali spogliatoi, dei servizi igienici e negli altri luoghi o spazi comuni) dovranno avere cadenza giornaliera utilizzando comuni detergenti; mezzi di trasporto, macchine (trattori con uomo a bordo o senza uomo a bordo, PLE) e attrezzature dovranno avere cadenza giornaliera utilizzando comuni detergenti.

- Le operazioni di disinfezione periodica devono interessare spogliatoi, servizi igienici e spazi comuni, comprese le macchine e le attrezzature (PLE, motoseghe, decespugliatori, rasaerba, scale, forbici) con particolare attenzione se a noleggio.

- L'azienda dovrà mettere a disposizione idonei mezzi detergenti, dovrà inoltre rendere disponibile all'interno dei locali e degli automezzi utilizzati per raggiungere i cantieri **i dispenser di gel idroalcolici** per le mani.

- Deve essere **regolamentato l'accesso agli spazi comuni** (quali, ad esempio, spogliatoi, zona pausa caffè) limitando il numero delle presenze contemporanee ed il tempo di permanenza, con il rispetto in ogni caso del criterio della distanza di almeno 1 metro fra le persone.

- Relativamente alla protezione delle mani, in considerazione del rischio aggiuntivo derivante da un errato impiego di tali dispositivi, si ritiene più protettivo consentire di lavorare senza guanti monouso e disporre il lavaggio frequente delle mani con soluzioni idroalcoliche secondo opportune procedure aziendali (fatti salvi i casi di rischio specifico associati alla mansione specifica o di probabile contaminazione delle superfici).

- **Allestimento del cantiere**: i lavoratori in tutte le fasi di delimitazione del cantiere, apposizione segnaletica, scarico materiali e attrezzature devono mantenere le distanze di sicurezza. Il distanziamento attraverso l'apposizione di idonea segnaletica e/o recinzione di cantiere deve essere garantito anche nei confronti di committenti e/o cittadini.

- **Operazioni di potatura o abbattimento alberi**: l'operatore alla guida del trattore o macchine semoventi cabinate deve trovarsi da solo, sia durante le fasi di spostamento sia durante le fasi di lavorazione. Evitare se possibile l'uso promiscuo di macchine semoventi cabinate o, preliminarmente, effettuare la pulizia e disinfezione della cabina e delle superfici della macchina. Anche nel caso di uso promiscuo delle attrezzature, ad esempio motoseghe, si consiglia, preliminarmente, la disinfezione delle parti che possono veicolare il contagio.

- **Attività di sfalcio, piantumazione, creazione e cura di aree verdi**: evitare se possibile l'uso promiscuo di trattorini o macchine semoventi quali escavatori, preliminarmente effettuare la pulizia e la disinfezione delle superfici delle attrezzature.

NOLEGGIO VEICOLI E ALTRE ATTREZZATURE

Le presenti indicazioni si applicano ai servizi di noleggio, pubblici e privati.

- Garantire un'adeguata **informazione e sensibilizzazione degli utenti** sulle misure igieniche e comportamentali utili a contenere la trasmissione del SARS-CoV-2, anche facendo appello al senso di responsabilità individuale. I messaggi devono essere comprensibili ad eventuali utenti di altra nazionalità e possono essere veicolati attraverso apposita segnaletica e cartellonistica, consegna di informative, promozione e rinforzo del rispetto delle misure igieniche da parte del personale addetto.
- Consentire l'accesso al servizio solo tramite prenotazione, tramite modalità di collegamento a distanza e app dedicate; favorire modalità di pagamento elettronico.
- È raccomandata la **rilevazione della temperatura corporea** al momento dell'accesso presso la struttura commerciale ove avviene il servizio di noleggio.
- Negli uffici/locali/aree all'aperto, mettere a disposizione **soluzioni idro-alcoliche** per l'igiene delle mani degli utenti.
- Negli uffici/locali/aree all'aperto evitare assembramenti degli utenti, predisponendo percorsi guidati di distanziamento per assicurare il mantenimento di almeno 1 metro di distanza tra noleggiatore ed utente.
- L'utilizzo di **mascherine a protezione delle vie respiratorie** è obbligatorio in tutti i locali chiusi accessibili al pubblico e comunque in tutte le occasioni in cui non sia possibile garantire continuativamente il mantenimento della distanza di sicurezza interpersonale, fatte salve le eccezioni previste dalle disposizioni vigenti (bambini di età inferiore a 6 anni, soggetti con disabilità non compatibili con l'uso continuativo della mascherina e soggetti che interagiscono con i predetti).
- Le postazioni di lavoro del personale addetto possono essere delimitate da barriere fisiche adeguate a prevenire il contagio tramite droplet.
- Per quanto riguarda il microclima degli uffici/locali, è fondamentale garantire condizioni di adeguato ricambio dell'aria indoor:
    - Garantire una frequente manutenzione/sostituzione dei pacchi filtranti dell'aria in ingresso (eventualmente anche adottando pacchi filtranti più efficienti)
    - Relativamente agli impianti di riscaldamento/raffrescamento che fanno uso di pompe di calore, fancoil o termoconvettori, qualora non sia possibile garantire la corretta climatizzazione degli ambienti tenendo fermi gli impianti, pulire in base alle indicazioni fornite dal produttore, ad impianto fermo, i filtri dell'aria di ricircolo per mantenere i livelli di filtrazione/rimozione adeguati.
- Garantire la frequente **pulizia** di tutti gli ambienti, con regolare **disinfezione** delle superfici toccate con maggiore frequenza (es. banchi, piani di lavoro, piani d'appoggio, corrimano, interruttori della luce, pulsanti, maniglie ecc.).

NOLEGGIO DI MEZZI DI TRASPORTO

- I gestori assicurano la pulizia dei veicoli e mezzi noleggiati prima di ogni nuova consegna, utilizzando prodotti disinfettanti per le superfici toccate più di frequente (es. volante, leva del cambio, display, manopole, pulsanti, manubri, ecc.).
- Per il servizio bike sharing e di car sharing dovrà essere garantita l'igienizzazione delle mani dei clienti.

NOLEGGIO DI ALTRE ATTREZZATURE

- Tutte le attrezzature devono essere pulite e disinfettate dopo ogni restituzione da parte del noleggiatore.
- Si avrà cura di porre particolare attenzione a tutte le superfici che prevedono nell'utilizzo il contatto con le mani (es tastiere, maniglie ecc) o che possono essere a rischio di contaminazione da droplet nel caso in cui l'utente abbia utilizzato lo strumento senza mascherina.
- Se lo strumento noleggiato non può essere pulito e disinfettato senza danneggiarlo, l'utente dovrà essere informato che l'utilizzo è possibile solo indossando guanti e mascherina.

COMMERCIO AL DETTAGLIO SU AREE PUBBLICHE

Le presenti indicazioni si applicano alle attività di commercio al dettaglio su aree pubbliche, che si possono considerare ordinarie per la loro frequenza di svolgimento. Le soluzioni organizzative previste si estendono, laddove applicabili, anche ai cd. "ambulanti itineranti".

La regolamentazione del commercio al dettaglio su aree pubbliche e del commercio ambulante è competenza dei Comuni, che devono assicurare:

- assicurare, tenendo in considerazione la localizzazione, le caratteristiche degli specifici contesti urbani, logistici e ambientali, la maggiore o minore frequentazione dell'area mercatale, la riorganizzazione degli spazi, anche mediante segnaletica a terra, per consentire l'accesso in modo ordinato e, se del caso, contingentato, al fine di evitare assembramenti di persone e di assicurare il mantenimento di almeno 1 metro di separazione tra gli utenti, ad eccezione dei componenti dello stesso nucleo familiare o conviventi o per le persone che in base alle disposizioni vigenti non siano soggette al distanziamento interpersonale. Detto aspetto afferisce alla responsabilità individuale;
- verificare, mediante adeguati controlli, l'utilizzo di mascherine sia da parte degli operatori che da parte dei clienti, e la messa a disposizione, da parte degli operatori, di prodotti igienizzanti per le mani, in particolare accanto ai sistemi di pagamento;
- assicurare un'adeguata informazione per garantire il distanziamento dei clienti in attesa di entrata: posizionamento all'accesso dei mercati di cartelli almeno in lingua italiana e inglese per informare la clientela sui corretti comportamenti.
- assicurare maggiore distanziamento dei posteggi ed a tal fine, ove necessario e possibile, ampliamento dell'area mercatale;
- individuare un'area di rispetto per ogni posteggio in cui limitare la concentrazione massima di clienti compresenti, nel rispetto della distanza interpersonale di un metro.

Qualora, per ragioni di indisponibilità di ulteriori spazi da destinare all'area mercatale, non sia possibile garantire le prescrizioni di cui agli ultimi due punti, i Comuni potranno contingentare l'ingresso all'area stessa al fine del rispetto della distanza interpersonale di un metro.
Ove ne ricorra l'opportunità, i Comuni potranno altresì valutare di sospendere la vendita di beni usati.

MISURE A CARICO DEL TITOLARE DI POSTEGGIO

- pulizia e disinfezione quotidiana delle attrezzature prima dell'avvio delle operazioni di mercato di vendita;
- è obbligatorio l'uso delle mascherine, mentre l'uso dei guanti può essere sostituito da una igienizzazione frequente delle mani
- messa a disposizione della clientela di prodotti igienizzanti per le mani in ogni banco;
- rispetto del distanziamento interpersonale di almeno un metro.
- Rispetto del distanziamento interpersonale di almeno un metro dagli altri operatori anche nelle operazioni di carico e scarico;

- Nel caso di acquisti con scelta in autonomia e manipolazione del prodotto da parte del cliente, dovrà essere resa obbligatoria la disinfezione delle mani prima della manipolazione della merce. In alternativa, dovranno essere messi a disposizione della clientela guanti monouso da utilizzare obbligatoriamente.
- In caso di vendita di beni usati: pulizia e disinfezione dei capi di abbigliamento e delle calzature prima che siano poste in vendita.

REGIONE PUGLIA

Agenzia Regionale per la Salute ed il Sociale Puglia

Monitoraggio Fase 2

Report Settimanale (29/05-04/06)
Regione Puglia

La Direttrice dell'Area
Epidemiologia e Care Intelligence
dott.ssa Lucia Bisceglia

Il Responsabile del Coordinamento Regionale
Emergenze Epidemiologiche
prof. Pierluigi Lopalco

Valutazione sintetica

La quarta settimana di monitoraggio post riapertura ha visto un importante ulteriore calo dei contagi, che ha interessato tutte le province pugliesi.

E' stato registrato un solo nuovo focolaio, nella città di Bari, di tipo comunitario familiare, che ha di fatto sostenuto le nuove segnalazioni registrate nella provincia. Alcuni casi sporadici della provincia di Foggia sono anch'essi legati a contagi occorsi in ambiente domestico.

Nell'ultima settimana non si sono registrati casi nelle province di BAT e Taranto.

I dati della settimana 29/05-04/06 in sintesi

Attualmente positivi	Isolamento domiciliare	Totale ospedalizzati	Terapie intensive	Ricoverati con sintomi
967	827	140	9	131
-316 (-24.6%)	-234 (-22.1%) Informazione nota per un totale di 967 casi	-30 (-17.6%) Informazione nota per un totale di 967 casi	-3 (-25.0%)	-27 (-17.1%)

Deceduti	Guariti	Totale casi	Tamponi eseguiti
514	3022	4503	125049
+14 (+2.8%) Informazione nota per un totale di 4428 casi	+323 (+12.0%) Informazione nota per un totale di 4428 casi	+21 (+0.5%)	+10461 (+9.1%)

Numero di casi per data di inizio dei sintomi e data di diagnosi

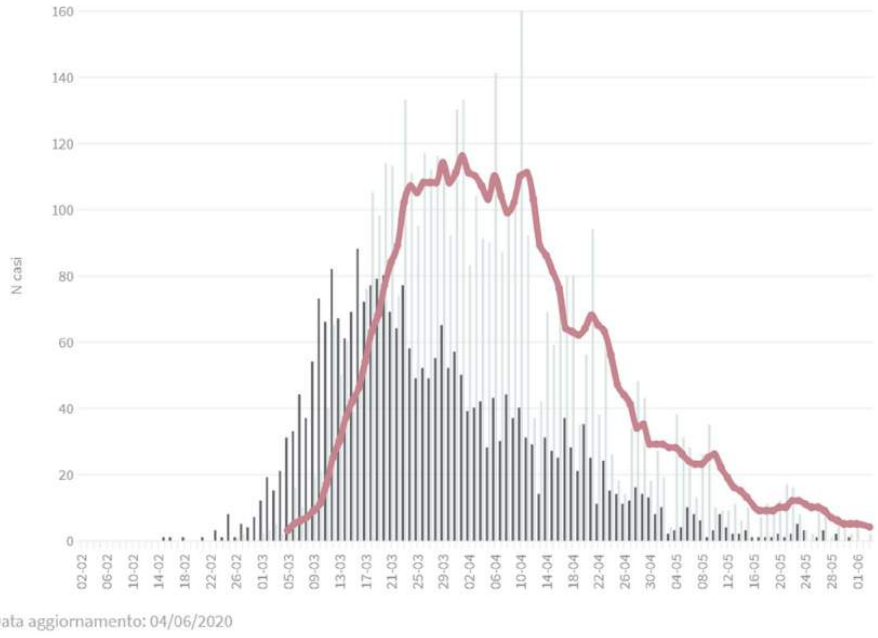

Data aggiornamento: 04/06/2020

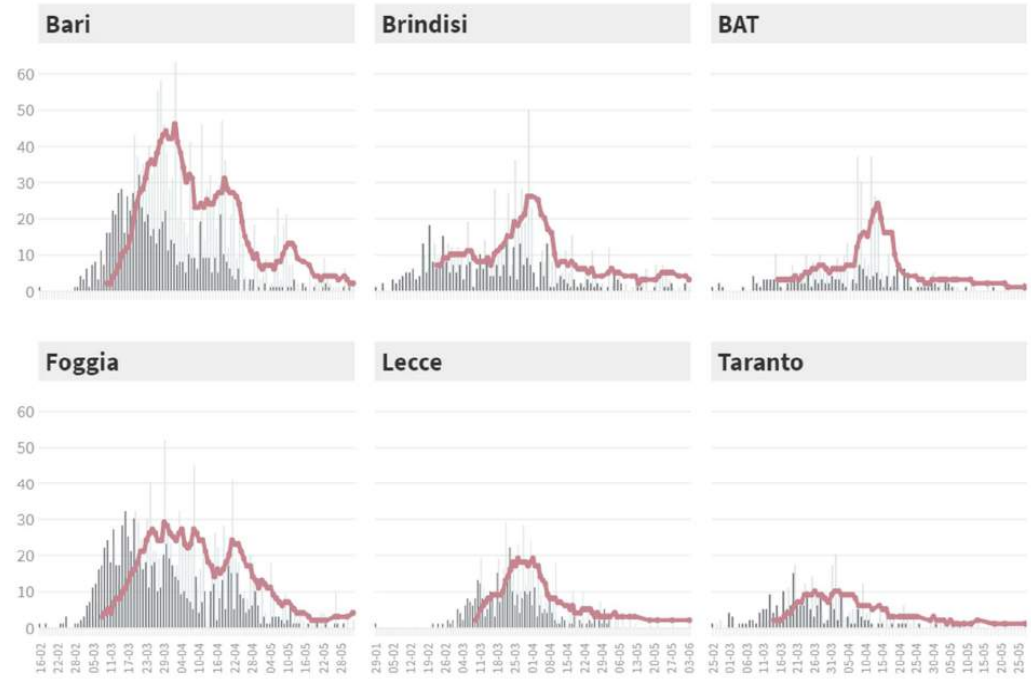

Data aggiornamento: 04/06/2020

Territorio	Nuovi casi ultimi 5 giorni	Nuovi casi ultimi 5 giorni > 50 anni
Bari	7	3
Brindisi	2	0
BT	0	0
Foggia	5	2
Lecce	3	0
Taranto	0	0
Regione	17	5

Tasso di incidenza complessivo per provincia per 100.000

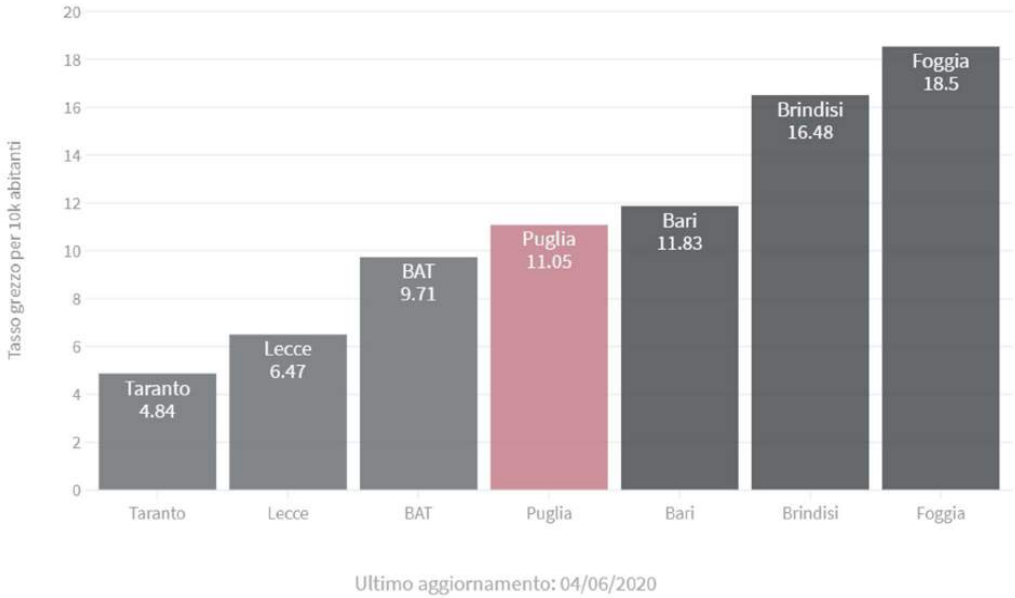

Ultimo aggiornamento: 04/06/2020

Tasso di incidenza nella settimana 29/05-04/06 per provincia per 100.000

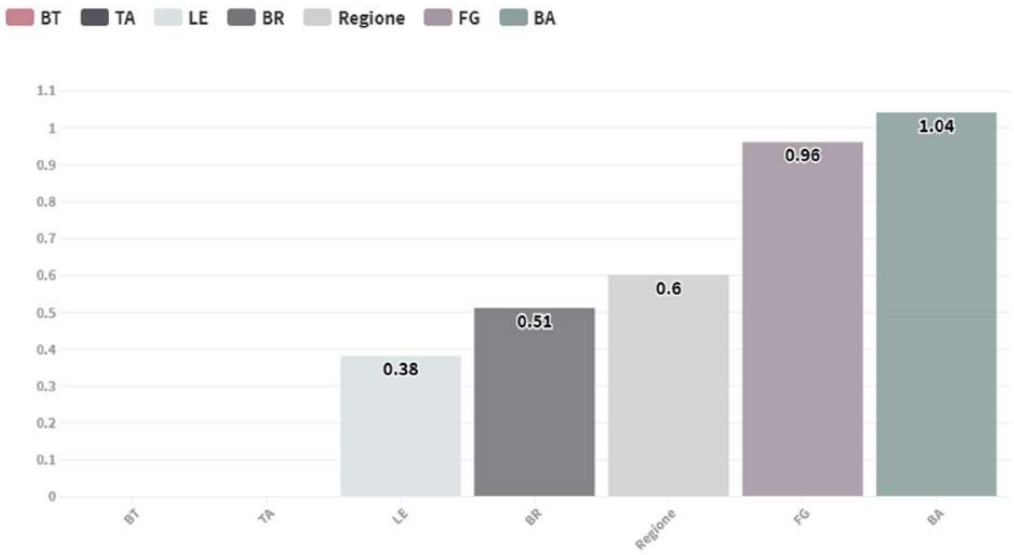

Stabilità di trasmissione e tenuta dei servizi sanitari

Territorio	N. casi attualmente postivi riportati alla Prot Civile (Var % rispetto a sett prec)	N. nuovi casi per data diagnosi (Var % rispetto a sett prec)
Bari	591 (-17,6%)	13 (-32%)
Brindisi	48 (-58,6%)	2 (-78%)
BT	57 (-38,0%)	0 (-100%)
Foggia	124 (-23,9%)	6 (-65%)
Lecce	119 (-15,6%)	**3 (50%)**
Taranto	23 (-51,1%)	1 (-100%)
Regione	967 (-24,6%)	24 (-51%)

Variazioni giornaliere del numero di positivi, guariti e deceduti

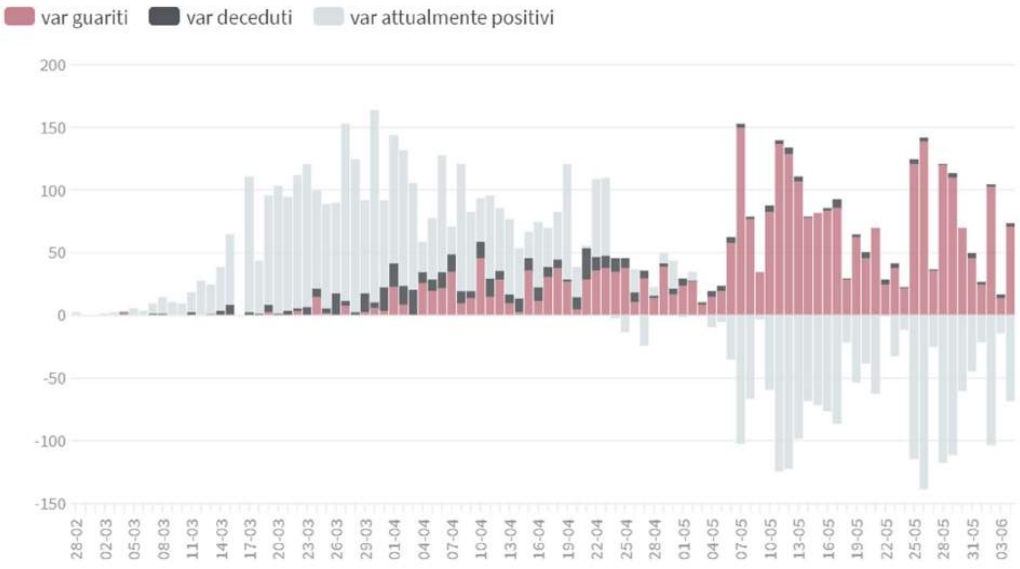

Data aggiornamento: 04/06/2020

Indice di riproduzione - Rt

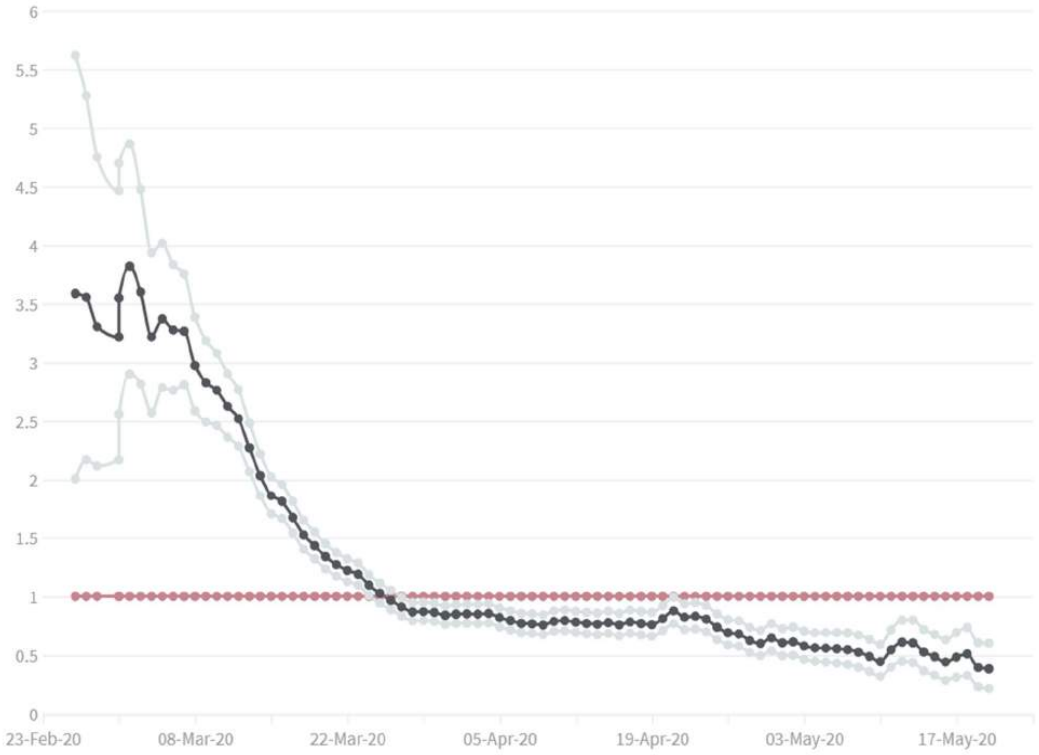

Ultimo aggiornamento: 04/06/2020
*Serial Interval: 6,6 giorni - Riferimenti bibliografici: Cori et al. (2013), A new framework and software to estimate time-varying reproduction numbers during epidemics, American journal of epidemiology, 178(9), pp.1505-1512. https://doi.org/10.1093/aje/kwt133.

Numero di nuovi casi registrati negli ultimi 14 giorni per provincia

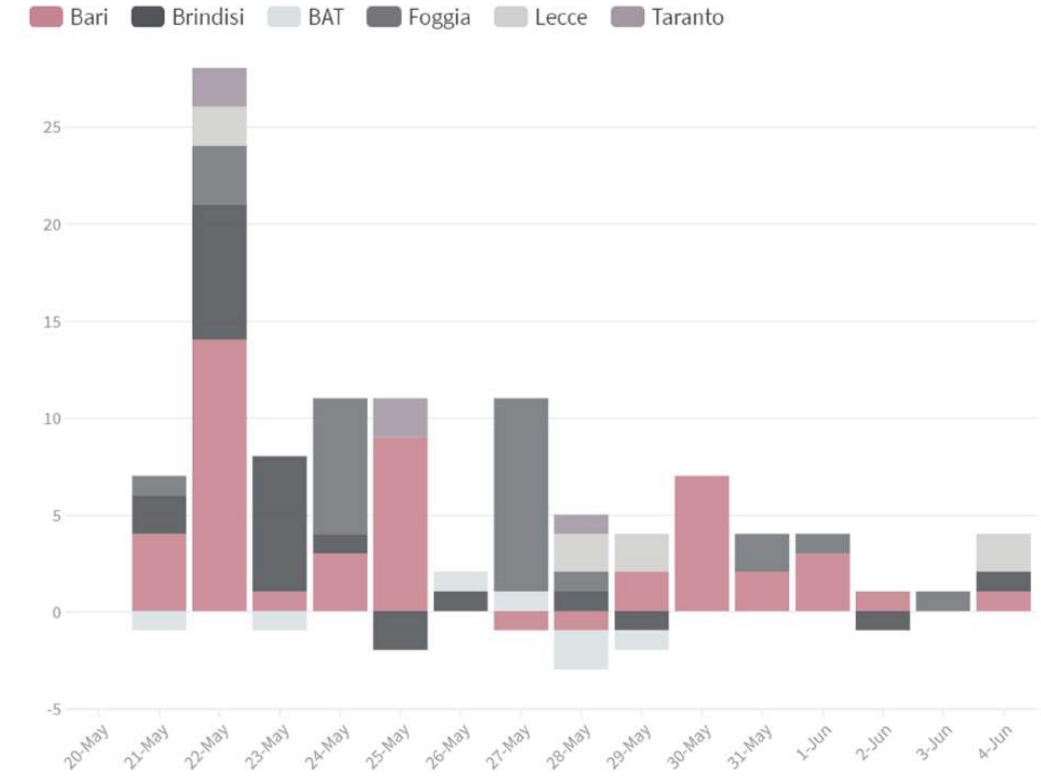

)ata di aggiornamento: 04/06/2020

Mappa comunale dei nuovi casi diagnosticati nella settimana 29/05-04/06



Casi attualmente positivi per distretto socio-sanitario

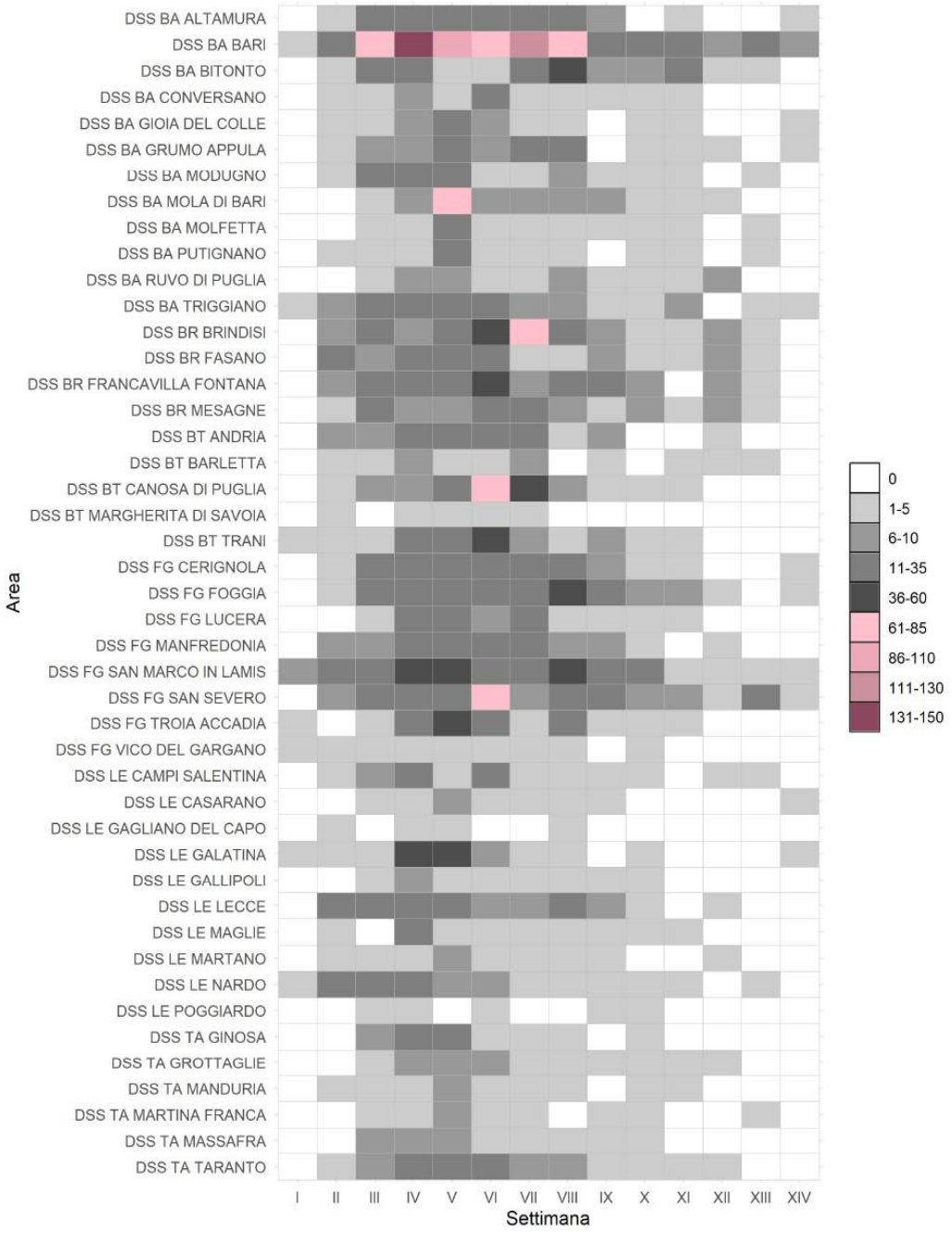

Andamento giornaliero cumulato dei ricoveri

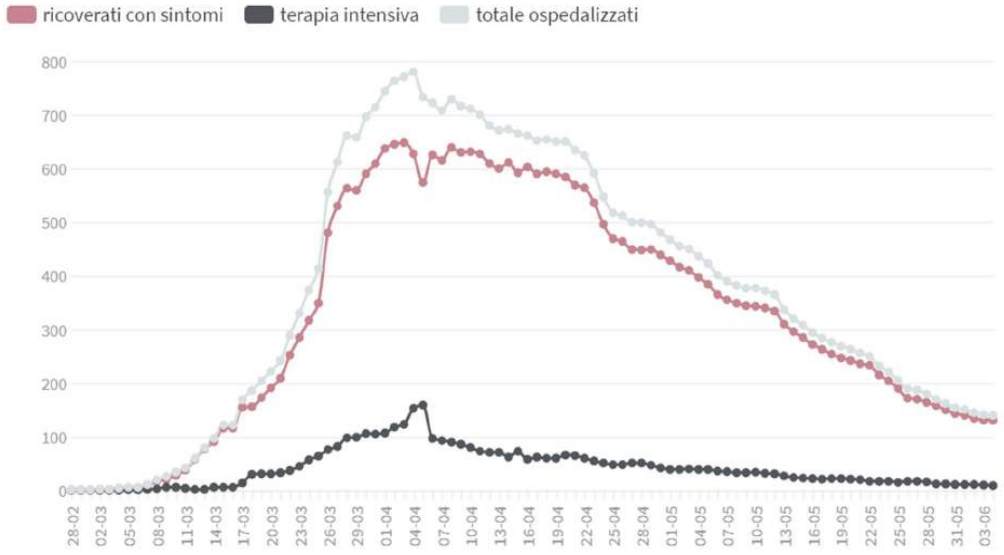

Data aggiornamento: 04/06/2020

Andamento giornaliero dei ricoveri e dei posti letto in Terapia Intensiva

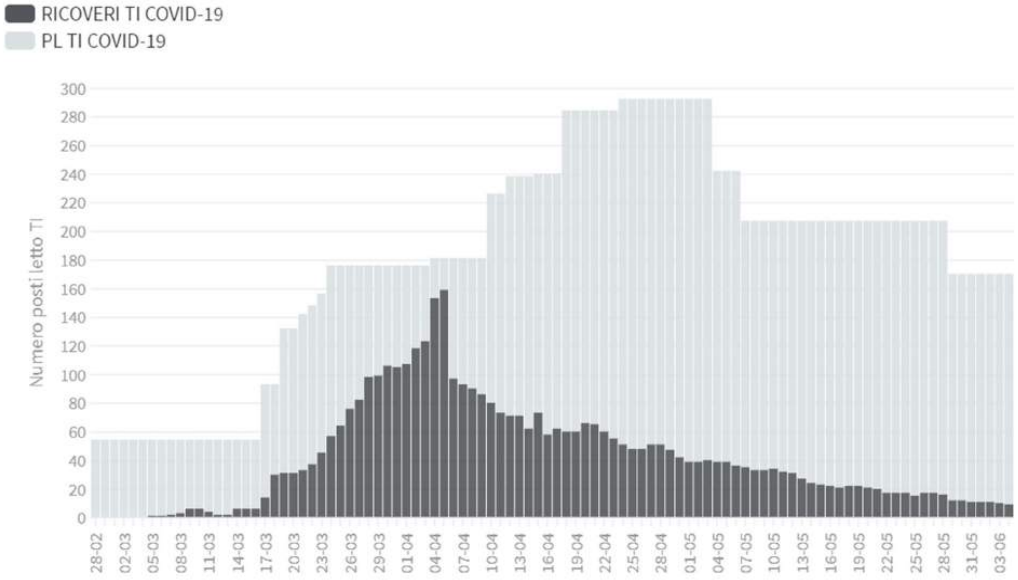

Data aggiornamento: 04/06/2020

Distribuzione dei casi positivi per stato clinico

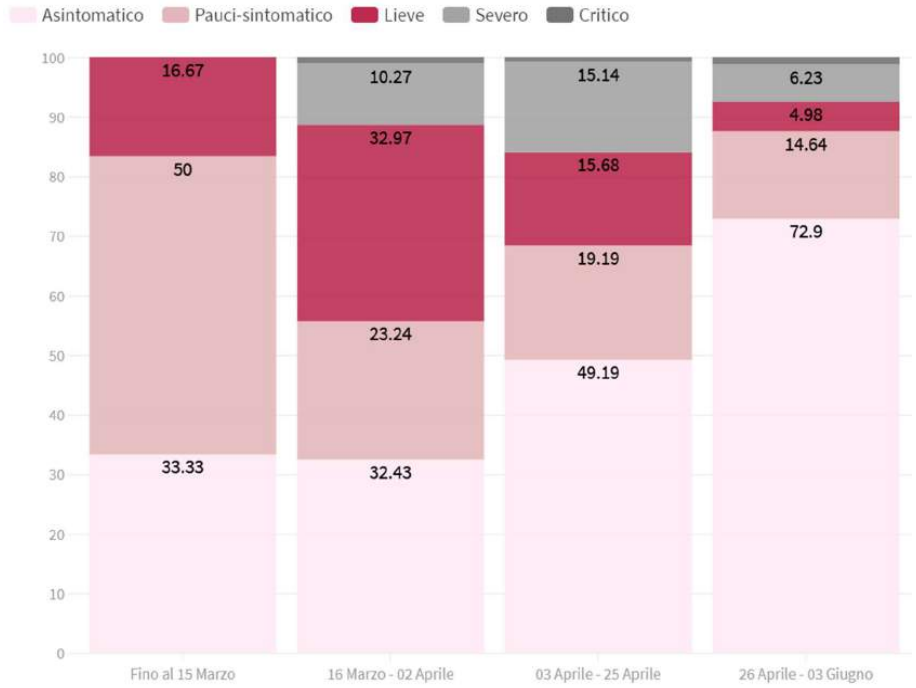

Distribuzione dei casi positivi per fascia di età

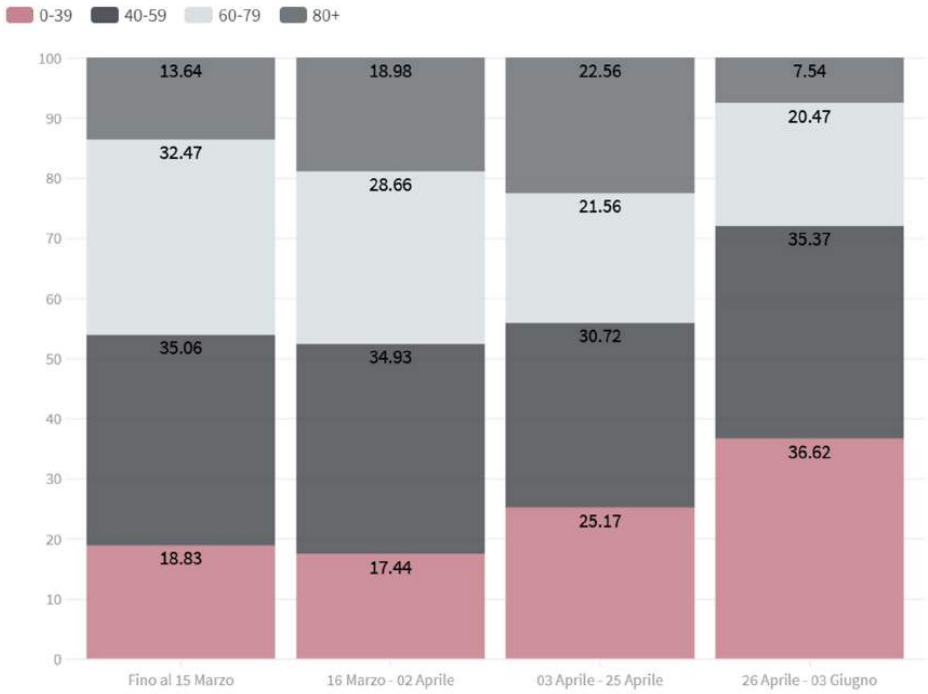

Focolai attivi

Nella settimana dal 29/05 al 04/06 è stato rilevato un solo focolaio, costituito da 7 casi positivi riscontrati in un'abitazione in provincia di Bari.

Quadro sintetico complessivo

Territorio	Incidenza settimanale	Ranking	Trend settimanale	Aumento di trasmissione ed attuale impatto sui servizi assistenziali
Bari	1,04	Bassa	↓	Intermedia
Brindisi	0,51	Bassa	↓	Bassa
BT	0,0	Bassa	↓	Bassa
Foggia	0,96	Bassa	↓	Bassa
Lecce	0,38	Bassa	↔	Bassa
Taranto	0,0	Bassa	↓	Bassa
Regione	1,04	Bassa	↓	Bassa

DETERMINAZIONE DEL DIRIGENTE SEZIONE AMMINISTRAZIONE FINANZA E CONTROLLO IN SANITA' – SPORT PER TUTTI 5 giugno 2020, n. 160

D.G.R. n. 334 del 10.03.2020 - Protocollo d'intesa tra Regione Puglia – Assessorato allo Sport e Dipartimento Giustizia Minorile – Centro per la Giustizia Minorile per la Puglia e la Basilicata. Triennio 2020-2022. Approvazione schema di Convenzione biennio 2020/2021.

IL DIRIGENTE DELLA SEZIONE

VISTI gli articoli 4 e 5 della L.R. n.7/97;

VISTI la Deliberazione di Giunta Regionale n.3261 del 28/7/98;

VISTI gli articoli 4 e 16 del D. Lgs. 165/01;

VISTO l'articolo 32 della legge 18 giugno 2009 n.69, che prevede l'obbligo di sostituire la pubblicazione tradizionale all'Albo Ufficiale con la pubblicazione di documenti digitali sui siti informatici;

VISTO l'articolo 18 del Decreto Legislativo n.196/2003 "Codice in materia di protezione dei dati personali" in merito ai Principi applicabili ai trattamenti effettuati dai soggetti pubblici così come modificato dal D.Lgs. n. 101/2018;

VISTA la Deliberazione della Giunta Regionale n. 1518 del 31/07/2015 recante "Adozione del modello organizzativo denominato "Modello Ambidestro per l'Innovazione della macchina Amministrativa regionale - MAIA";

VISTO il Decreto del Presidente della Giunta Regionale del 31 luglio 2015, n. 443 recante "Adozione del modello organizzativo denominato "Modello Ambidestro per l'Innovazione della macchina Amministrativa regionale- MAIA". Approvazione Atto di Alta Organizzazione";

VISTO il Decreto del Presidente della Giunta Regionale del 17 maggio 2016, n. 316 con il quale sono stati individuate le Sezioni relative ai Dipartimenti e, nella fattispecie, per il Dipartimento Promozione della Salute, del Benessere Sociale e dello Sport Per Tutti, la Sezione Promozione della Salute e del Benessere;

VISTA la Deliberazione della Giunta Regionale n. 44 del 20.1.2020 di modifica ed integrazione della Deliberazione di Giunta n. 458/2016 relativamente alle funzioni di alcune Sezioni del Dipartimento Promozione della Salute, del Benessere Sociale e dello Sport per tutti;

RICHIAMATA la Deliberazione di Giunta Regionale 44 del 20.1.2020 di conferma al punto 6) del deliberato della responsabilità dell'incarico di Direzione della Sezione Amministrazione, Finanza e Controllo In Sanità – Sport Per Tutti fino alla scadenza dell'incarico in essere in capo al dott. Benedetto Giovanni Pacifico;

VISTO il Decreto del Presidente della Giunta Regionale del 3.2.2020 recante "Modello organizzativo MAIA – modifiche e integrazioni alle funzioni ascritte alle Sezioni regionali ex DPGR n. 316/2016 e ss.mm.ii. Modifica funzioni di alcune sezioni del Dipartimento Promozione della Salute, del Benessere Sociale e dello Sport per tutti, in esito ad approvazione DGR n. 44/2020" che dispone anche l'attribuzione alla Sezione Amministrazione, Finanza e Controllo in Sanità – Sport Per Tutti delle funzioni in materia di sport e promozione di corretti stili di vita;

VISTA la Legge Regionale n.33 del 04/12/2006 e s.m.i. "Norme per lo sviluppo dello sport per tutte e per tutti";

VISTA la D.G.R. n. 1079 del 18 giugno 2019 con la quale sono state approvate le "*Linee Guida per lo Sport. Programmazione Regionale per le attività motorie e sportive 2019– 2021*";

VISTA la D.G.R. n. 334 del 10.3.2020*;*

Visto il D. Lgs. n. 118/2011 e s.m.i. recante norme in materia di armonizzazione del sistema contabile delle Regioni;

VISTA la L.R. n. 55 del 30/12/2019 "Disposizioni per la formazione del bilancio 2020 e bilancio pluriennale 2020-2022 della Regione Puglia (Legge di stabilità regionale 2020)";
VISTA la L.R. n.56 del 30/12/2019 "Bilancio di previsione della Regione Puglia per l'esercizio finanziario 2020 e pluriennale 2020-2022";
VISTA la D.G.R. n.55 del 21/01/2020 di approvazione del Documento tecnico di accompagnamento e del Bilancio finanziario gestionale 2020 – 2022.

PREMESSO CHE

- con D.G.R. n. 334 del 10.3.2020 è stato approvato il "Protocollo d'intesa tra Regione Puglia - Assessorato allo Sport e la Direzione del Centro per la Giustizia Minorile per la Puglia e la Basilicata (C.G.M.) - Triennio 2020-2022" regolarmente sottoscritto in data 2.4.2020;

- il Protocollo d'intesa da atto della volontà di entrambi gli enti firmatari a proseguire la collaborazione, valorizzando ed implementando le attività svolte sino ad oggi;

- con D.G.R. n. 1079 del 18.6.2019 sono state approvate le nuove Linee Guida Triennali in materia di sport (2019/2021) che prevedono, nell'ambito dell'Asse 1 *Promozione dell'attività fisica e sportiva come strumento di prevenzione della salute e dell'integrazione sociale* interventi annuali finalizzati alla promozione della salute e dell'inclusione sociale attraverso:
    - la pratica delle attività sportive e fisico- motorio- ricreative;
    - il sostegno di iniziative volte a favorire l'inclusione e l'integrazione sociale delle fasce più fragili di popolazione, con particolare riferimento ai minori a rischio di devianza e minori del circuito penale;

- Il C.G.M., in data 13.2.2020, Protocollo n. 1738.U, ha elaborato e presentato una proposta progettuale biennale organica e coerente con le finalità della L.R. n. 33/2006 e s.m.i. e della Programmazione in materia di sport, "Attività sportive C.G.M. Puglia" Allegato A.1 al presente provvedimento;

- La Regione Puglia per la realizzazione della suddetta Progettualità ha stanziato la somma di € 140.000,00 - D.D. n. 1090 del 3.12.2018 e la somma di € 100.000,00 sul capitolo 861060 "Contributi per favorire l'esercizio e la pratica di attività motorie e ricreative – sportive per Convenzioni (art. 16 L.R. 33/2006) bilancio 2020 in favore del C.G.M. Puglia e Basilicata.

Considerato che :

- la D.G.R. n. 334/2020 ha dato mandato al Dirigente della Sezione Amministrazione, Finanza e Controllo in Sanità – Sport per Tutti di:
    a) provvedere ad ogni ulteriore adempimento attuativo relativo al Protocollo d'intesa approvato con lo stesso atto;
    b) sottoscrivere la Convenzione con il C.G.M. Puglia e Basilicata e dar seguito a tutti gli adempimenti conseguenti;

- al fine di dare continuità alle attività ed interventi, in materia di sport ed attività motorio – ricreativa, svolti con successo negli anni in favore dei minori sottoposti a procedimenti penali occorre preliminarmente procedere alla sottoscrizione di una Convenzione biennio 2020/2021 che disciplini i rapporti tra le parti (Regione Puglia e CGM Puglia e Basilicata).

Per quanto sopra riportato, si ritiene di approvare lo Schema di Convenzione, di cui all'allegato A parte integrante e sostanziale del presente provvedimento, e la Progettualità anno 2020 presentata dal C.G.M. Puglia e Basilicata, Allegato A.1 al presente atto.

VERIFICA AI SENSI DEL D.L.GS N.196/03
Garanzie alla riservatezza

La pubblicazione dell'Atto all'Albo, salve le garanzie previste dalla L.241/90 in tema di accesso ai documenti amministrativi, avviene nel rispetto della tutela alla riservatezza dei cittadini, secondo quanto disposto dal nuovo Regolamento UE 679/2016 in materia di protezione dei dati personali nonché, in quanto compatibili, dal D. Lgs. n. 196/2003 e dal vigente Regolamento Regionale n. 5/2006 per il trattamento dei dati sensibili e giudiziari.
Ai fini della pubblicità legale, l'atto destinato alla pubblicazione è redatto in modo da evitare la diffusione di dati personali identificativi non necessari ovvero il riferimento ovvero il riferimento a dati sensibili.
Qualora tali dati fossero indispensabili per l'adozione dell'atto. Essi sono trasferiti in documenti separati esplicitamente richiamati.

SEZIONE ADEMPIMENTI CONTABILI DI CUI AL D.L.GS. n. 118/2011 e s.m.i.

Il presente provvedimento non comporta alcun mutamento qualitativo e quantitativo di entrata o di spesa a carico del bilancio regionale né a carico degli enti per i cui debiti i creditori potrebbero rivalersi sulla Regione e che è escluso ogni ulteriore onere aggiuntivo rispetto a quelli autorizzati a valere sullo stanziamento previsto dal bilancio regionale.

IL DIRIGENTE DELLA SEZIONE

- sulla base dell'istruttoria innanzi illustrata;
- vista la sottoscrizione posta in calce al presente provvedimento dalla funzionaria RUP dell'intervento in oggetto;
- richiamato, in particolare, il disposto dell'art. 6 della L.R. 4 febbraio 1997 n. 7 in materia di modalità di esercizio della funzione dirigenziale.

DETERMINA

1. Di prendere atto di quanto espresso in narrativa che qui si intende integralmente riportato;

2. Di approvare lo schema di Convenzione biennio 2020/2021 che disciplina i rapporti tra Regione Puglia e CGM Puglia e Basilicata, per la realizzazione della Progettualità "Attività sportive C.G.M. Puglia", di cui all'allegato A, parte integrante e sostanziale del presente provvedimento;

3. Di approvare ed allegare, altresì, al presente provvedimento la Progettualità "Attività sportive C.G.M. Puglia 2020", presentata dal C.G.M. Puglia e Basilicata - Allegato A.1 e stabilire che con successivo provvedimento sarà adottata la Progettualità anno 2021;

4. Di stabilire che il contributo riconosciuto in favore del C.G.M. Puglia e Basilicata per la Progettualità de quo sarà liquidato alla Tesoreria Provinciale dello Stato capo di entrata XI Capitolo 2413 – piano gestionale 06 nel rispetto delle modalità indicate in Convenzione;

5. di notificare il presente provvedimento alla Direzione del Centro per la Giustizia Minorile per la Puglia e la Basilicata (C.G.M.);

6. Il presente provvedimento:

a) sarà pubblicato all'Albo degli Atti dirigenziali della Sezione ed all'Albo telematico;
b) sarà pubblicato sul BURP;
c) sarà trasmesso in copia conforme all'originale al Segretariato Generale della Giunta Regionale;
d) sarà trasmesso in copia all'Assessore allo Sport;
e) sarà pubblicato sul sito della regione Puglia, www.regione.puglia.it
f) il presente Atto, composto da n. 40 facciate compreso di allegati (Allegati A, A.1), è adottato in originale.

Il Dirigente
Sezione Amministrazione, Finanza e Controllo in Sanità
Sport per Tutti
dr. Benedetto Giovanni Pacifico

REGIONE PUGLIA
Dipartimento Promozione della salute, del Benessere sociale e dello Sport per tutti
Sezione Amministrazione Finanza e Controllo in Sanita' – Sport Per Tutti

Ministero della Giustizia
DIPARTIMENTO PER LA GIUSTIZIA MINORILE E DI COMUNITA'
CENTRO PER LA GIUSTIZIA MINORILE PER LA PUGLIA E LA BASILICATA
BARI

Allegato A – D.D. n. 160 del 05/06/2020

CONVENZIONE

TRA

La Regione Puglia – Assessorato allo Sport – Sezione Amministrazione Finanza E Controllo In Sanita' – Sport Per Tutti con sede in via G. Gentile, 52 - Bari, rappresentata dal Dirigente Dott. Benedetto Giovanni Pacifico

E

la Direzione del Centro per la Giustizia Minorile per la Puglia e la Basilicata (d'ora innanzi denominato «C.G.M.»), con sede legale in via Amendola 172/c - BARI, rappresentata dal Dirigente Dott. Giuseppe Centomani

VISTO

la Legge Regionale 4 dicembre 2006, n.33 e s.m.i., "Norme per lo sviluppo dello sport per tutte e per tutti" con cui si riconosce la funzione educativa e sociale dello sport e di tutte le attività motorie ai fini della formazione armonica e completa delle persone;

il DPR 448/88 "Disposizioni sul processo a carico di imputati minorenni" ed il D.Lgs. 272/89 "Norme di attuazione, di coordinamento e transitorie del DPR 448/88", per cui il Centro per la Giustizia Minorile, organo decentrato del Dipartimento per la Giustizia Minorile e di Comunità, attraverso i Servizi Minorili periferici (gli Uffici di Servizio Sociale per i Minorenni di Bari, Lecce e Taranto; i Centri di Prima Accoglienza di Bari e Lecce, il Centro Diurno Polifunzionale di Lecce, l'Istituto Penale per i Minorenni di Bari), provvede ad assicurare l'esecuzione dei provvedimenti dell'Autorità Giudiziaria Minorile, garantendo ai minori entrati nel circuito penale la tutela dei diritti soggettivi, la promozione dei processi evolutivi in atto e il reinserimento sociale;

la Legge 354/75 e il DPR 230/2000, recante "Norme sull'ordinamento penitenziario e sull'esecuzione delle misure privative della libertà" e successive modifiche, nonché il DPR 448/88 e il D.Lgs. 272/89, i quali riconoscono quale elemento

REGIONE PUGLIA
Dipartimento Promozione della salute, del Benessere sociale e dello Sport per tutti
Sezione Amministrazione Finanza e Controllo in Sanita' – Sport Per Tutti

Ministero della Giustizia
DIPARTIMENTO PER LA GIUSTIZIA MINORILE E DI COMUNITA'
CENTRO PER LA GIUSTIZIA MINORILE PER LA PUGLIA E LA BASILICATA
BARI

fondamentale del trattamento l'offerta di interventi e attività volte a sostenere gli interessi umani, culturali e professionali dei soggetti del circuito penale.

PRESO ATTO CHE

la Regione Puglia, ai sensi dell'art. 16 della Legge Regionale n. 33/2006 e s.m.i., si impegna a stipulare Convenzioni con il C.G.M., anche a carattere oneroso, per favorire l'esercizio e la pratica di attività motorie e ricreativo-sportive da parte dei detenuti e minori sottoposti a provvedimenti giudiziari penali;

il C.G.M. intende proseguire le azioni e gli interventi svolti con successo negli anni, come evidenziato con nota prot. n. 1738.U del 13.2.2020;

CONSIDERATO CHE

è intendimento della Regione Puglia favorire l'esercizio e la pratica di attività motorie e ricreativo - sportive da parte dei detenuti e minori sottoposti a provvedimenti giudiziari penali, per intervenire positivamente nel loro individuale percorso di crescita e reinserimento;

la Regione Puglia, con D.G.R. n. 1079 del 18.6.2019, ha approvato le Linee Guida triennali dello Sport 2019/2021 ed in particolare, nell'ambito dell'Asse 1 *Promozione dell'attività fisica e sportiva come strumento di prevenzione della salute e dell'integrazione sociale*, prevede interventi finalizzati alla promozione della salute e dell'inclusione sociale attraverso:

- la pratica delle attività sportive e fisico-motorio-ricreative;
- il sostegno di iniziative volte a favorire l'inclusione e l'integrazione sociale delle fasce più fragili di popolazione, con particolare riferimento ai minori a rischio di devianza e minori del circuito penale;

la Regione Puglia, con proprio Atto n. 334 del 10.3.2020, ha approvato il "Protocollo d'intesa tra Regione Puglia - Assessorato allo Sport e la Direzione del Centro per la Giustizia Minorile per la Puglia e la Basilicata (C.G.M.) - Triennio 2020-2022" regolarmente sottoscritto in data 2.4.2020;

REGIONE PUGLIA
Dipartimento Promozione della salute, del Benessere sociale e dello Sport per tutti
Sezione Amministrazione Finanza e Controllo in Sanita' – Sport Per Tutti

Ministero della Giustizia
DIPARTIMENTO PER LA GIUSTIZIA MINORILE E DI COMUNITA'
CENTRO PER LA GIUSTIZIA MINORILE PER LA PUGLIA E LA BASILICATA
BARI

il Protocollo d'intesa, di cui sopra, da atto della volontà di entrambi gli enti firmatari a proseguire la collaborazione, valorizzando ed implementando le attività svolte sino ad oggi.

SI CONCORDA QUANTO SEGUE

ART. 1
(**Valore delle premesse e parte introduttiva**)
Quanto sopra riportato costituisce parte integrante e sostanziale della presente convenzione.

ART. 2
(Oggetto)

La Regione Puglia e il C.G.M. intendono proseguire la collaborazione valorizzando ed implementando le attività svolte sino ad oggi, impegnandosi a promuovere ed elaborare programmi, interventi, progetti e percorsi in attività motorie e ricreativo-sportive rispondenti alle esigenze educative ed evolutive dei minori, tenuto conto della particolare situazione giuridica dei soggetti a cui è rivolta l'iniziativa.

ART. 3
(Modalità di esecuzione)

Per l'espletamento delle attività previste dalla presente convenzione **il C.G.M.** si impegna a:

1. rilevare i fabbisogni dell'utenza dei Servizi Minorili di competenza (minori residenti nel territorio della Regione Puglia e minori stranieri sottoposti a provvedimenti giudiziari in carico ai Servizi Minorili della Giustizia della Puglia);
2. elaborare progetti di inserimento dei minori in attività sportive che abbiano come obiettivo la sperimentazione di nuovi modelli di vita nonché di favorire contatti con individui e gruppi sociali che possano diventare un modello di riferimento, così da agevolare percorsi educativi funzionali ad una crescita sana;
3. individuare i soggetti sportivi che saranno incaricati di realizzare le attività progettuali;
4. sottoporre a visita medica i minori inseriti nei progetti per verificarne l'idoneità alla pratica sportiva;

REGIONE PUGLIA
Dipartimento Promozione della salute, del Benessere sociale e dello Sport per tutti
Sezione Amministrazione Finanza e Controllo in Sanita' – Sport Per Tutti

Ministero della Giustizia
DIPARTIMENTO PER LA GIUSTIZIA MINORILE E DI COMUNITA'
CENTRO PER LA GIUSTIZIA MINORILE PER LA PUGLIA E LA BASILICATA
BARI

5. stipulare idonea polizza di assicurazione a favore dei partecipanti per tutta la durata di progetti;
6. monitorare e verificare periodicamente, tramite i Servizi Minorili dipendenti, la realizzazione delle attività;
7. produrre documentazione periodica circa il numero dei minori coinvolti, gli obiettivi raggiunti, le criticità riscontrate, con eventuali proposte e osservazioni, da inviare alla Sezione Amministrazione Finanza e Controllo in sanità – Sport per tutti dell' Assessorato allo Sport della Regione Puglia;
8. rilevare e riqualificare gli spazi e impianti sportivi rispondenti ai fabbisogni dell'utenza.

Il C.G.M. si impegna altresì a presentare alla Regione Puglia, in itinere ed a conclusione dell'attività, le previste attività di monitoraggio e di verifica. In ogni caso, il C.G.M. dovrà produrre, entro 30 giorni dalla conclusione dell'attività, un Report finale nel quale verranno illustrate le attività svolte e i risultati conseguiti.

La Regione Puglia - Sezione Amministrazione Finanza e Controllo in Sanita' – Sport per Tutti, nel rispetto dell'autonomia del Ministero, si impegna a curare il monitoraggio delle attività previste nel progetto anche attraverso verifiche ispettive periodiche presso la sede di svolgimento delle attività che saranno programmate.

ART. 4
(Risorse finanziarie e trasferimento dei fondi)

Al fine di garantire la copertura delle spese sostenute dal C.G.M. per lo svolgimento delle attività delineate nella presente convenzione, la Regione Puglia ha stanziato complessivi € 240.000,00 per il biennio 2020/2021 (per ciascuna annualità € 120.000,00).
Le risorse finanziare complessivamente stanziate saranno annualmente ripartite e liquidate con le seguenti modalità e condizioni:

a) una prima quota, sotto forma di anticipazione, pari all'80% del finanziamento annuale, alla sottoscrizione della convenzione, compatibilmente con i vincoli di finanza pubblica;

b) erogazione finale a saldo del residuo 20% alla conclusione dell'annualità ed all'approvazione del report finale attestante l'effettuazione delle

REGIONE PUGLIA
Dipartimento Promozione della salute, del Benessere sociale e dello Sport per tutti
Sezione Amministrazione Finanza e Controllo in Sanita' – Sport Per Tutti

Ministero della Giustizia
DIPARTIMENTO PER LA GIUSTIZIA MINORILE E DI COMUNITA'
CENTRO PER LA GIUSTIZIA MINORILE PER LA PUGLIA E LA BASILICATA
BARI

attività indicate in progetto e delle spese effettivamente sostenute per l'espletamento di dette attività.

La Regione Puglia provvederà alla liquidazione degli importi direttamente al C.G.M., compatibilmente con i vincoli di finanza pubblica.

Il contributo riconosciuto in favore del C.G.M. Puglia e Basilicata per la Progettualità de quo sarà liquidato alla Tesoreria Provinciale dello Stato capo di entrata XI Capitolo 2413 – piano gestionale 06 nel rispetto delle modalità indicate in Convenzione.

Il C.G.M., attraverso le Direzioni dei Servizi Minorili interessati alla progettualità, curerà il coordinamento ed il monitoraggio delle attività progettuali e non.

Tali attività, realizzate dal C.G.M. per il tramite dei soggetti attuatori che saranno all'uopo individuati, saranno documentate con cadenza trimestrale alle Direzioni dei Servizi Minorili interessati alla progettualità, attraverso la presentazione:

- del registro delle presenze dei minori per l'attività fisico motoria ricreativa
- della relazione tecnica su tutte le attività realizzate progettuali e non.

La liquidazione del compenso, da parte dei Servizi Minorili interessati alla progettualità, sarà subordinata a:

- acquisizione della documentazione contabile comprovante lo svolgimento delle attività;
- verifica di regolarità delle presenze;
- verifica del corretto svolgimento del progetto;
- regolare emissione di fattura in formato elettronico;
- regolarità contributiva attestata dal DURC;
- presentazione dalla dichiarazione in materia di tracciabilità dei flussi finanziari ex art. 3, punto 7 Legge 136 del 13/8/2010;
- positiva valutazione del Servizio Minorile interessato.

ART. 5

(Durata e validità della convenzione)

La presente convenzione ha validità di mesi 24 a decorrere dalla data di sottoscrizione della stessa.

REGIONE PUGLIA
Dipartimento Promozione della salute, del Benessere sociale e dello Sport per tutti
Sezione Amministrazione Finanza e Controllo in Sanita' – Sport Per Tutti

Ministero della Giustizia
DIPARTIMENTO PER LA GIUSTIZIA MINORILE E DI COMUNITA'
CENTRO PER LA GIUSTIZIA MINORILE PER LA PUGLIA E LA BASILICATA
BARI

In qualsiasi momento ciascuno delle parti potrà recedere dalla presente convenzione, esauriti gli impegni assunti e con un preavviso formale di 30 gg.

ART.6
(Utilizzo di eventuali economie)

Nell'eventualità si verifichino delle economie rispetto all'utilizzo del budget previsto, la Direzione del C.G.M. per la Puglia e la Basilicata, previa comunicazione al Servizio Sport per Tutti, potrà utilizzare dette economie in proroga fino all'esaurimento dei fondi a disposizione. La Direzione del C.G.M. inoltre, qualora se ne ravvisasse la necessità e con adeguata motivazione, potrà effettuare lo spostamento di risorse da una voce di spesa ad un'altra al fine di destinare gli importi non utilizzati a beneficio della riuscita complessiva delle attività programmate.

ART. 7
(Responsabilità verso terzi)

Il C.G.M. prende atto che la Regione Puglia non assumerà altri oneri oltre l'importo massimo definito nella presente convenzione per la realizzazione delle attività. Qualsiasi impegno e responsabilità comunque assunti nei confronti dei terzi saranno a carico del C.G.M.. Restano completamente a carico di quest'ultimo le retribuzioni e l'amministrazione del proprio personale.
La Regione Puglia non sarà responsabile di controversie verso terzi e non subentrerà in nessun caso nei rapporti di lavoro istaurati dal C.G.M.
Il C.G.M. si impegna ad utilizzare, per la realizzazione dei progetti esecutivi, personale professionalmente qualificato ed ad ottemperare, nei confronti del personale utilizzato ed in relazione alle diverse tipologie di rapporti instaurati (lavoro dipendente, lavoro volontario, ecc.), a tutti gli obblighi derivanti da disposizioni normative e contrattuali in materia di lavoro, di tutela della salute dei lavoratori e di assicurazioni sociali e previdenziali, assumendo a proprio carico gli oneri relativi.
La Regione Puglia, Servizio Sport per Tutti - Assessorato allo Sport è esente da ogni responsabilità nei confronti di terzi per fatti o situazioni derivanti dall'attuazione dei singoli progetti.

REGIONE PUGLIA
Dipartimento Promozione della salute, del Benessere sociale e dello Sport per tutti
Sezione Amministrazione Finanza e Controllo in Sanita' – Sport Per Tutti

Ministero della Giustizia
DIPARTIMENTO PER LA GIUSTIZIA MINORILE E DI COMUNITA'
CENTRO PER LA GIUSTIZIA MINORILE PER LA PUGLIA E LA BASILICATA
BARI

ART. 8
(Trattamento dei dati personali)

Tutti i dati personali saranno utilizzati dalla Regione Puglia per soli fini istituzionali, assicurando la protezione e la riservatezza delle informazioni ai sensi del d.lgs.196/2003.
La Regione Puglia adempie a quanto stabilito dall'art.26 del d.lgs.33/2013 e dalla L.R.15/2008 in materia di pubblicazione degli atti di concessione di sovvenzioni, contributi, sussidi e attribuzione di vantaggi economici a favore di persone fisiche ed Enti pubblici e privati, nonché sulla trasparenza dell'attività amministrativa regionale.

ART. 9
(Oneri - Spese contrattuali)

Le parti danno atto che la presente convenzione sarà registrata in caso d'uso ai sensi del D.P.R. n. 131 del 26/4/1986. E' esente da bollo ai sensi dell'art. 90 Legge 289/2002 e s.m.i.

Bari, lì…05/06/2020……

Per la Regione Puglia
Assessorato allo Sport- Sezione Amministrazione Finanza e Controllo in Sanita' – Sport Per Tutti
Benedetto Giovanni Pacifico
Firmato digitalmente _____

Per il Ministero della Giustizia - Dipartimento per la Giustizia Minorile e di Comunità -Centro Giustizia Minorile per la Puglia e la Basilicata
Giuseppe Centomani
Firmato digitalmente _____

Allegato A.1 – D.D. n. 160 del 05/06/2020

Ministero della Giustizia

DIPARTIMENTO GIUSTIZIA MINORILE
CENTRO PER LA GIUSTIZIA MINORILE PER LA PUGLIA E LA BASILICATA
BARI

FINANZIAMENTO L.R.33/06 ANNO 2020
PROGETTO ESECUTIVO n.1

ATTIVITÀ MOTORIA E RICREATIVO-SPORTIVA RIVOLTA AI MINORI/GIOVANI INTERESSATI DA PROCEDIMENTI PENALI PRESSO L'ISTITUTO PENALE PER I MINORENNI "FORNELLI" DI BARI.
PERIODO 12 MESI

Ente finanziatore:
Regione Puglia– Assessorato allo Sport– Servizio Sport per Tutti

Amministrazione beneficiaria:
Dipartimento Giustizia Minorile - Direzione Centro Giustizia Minorile per la Puglia e la Basilicata

Soggetto attuatore:
Al fine di dare continuità ai progetti realizzati nelle precedenti annualità e non interrompere l'azione di supporto al trattamento, visti i positivi risultati conseguiti nei percorsi finora proposti, visti i protocolli d'intesa sottoscritti negli anni precedenti dal Dipartimento Giustizia Minorile e la UISP, si è valutata l'opportunità di dare continuità al progetto attualmente in corso presso l'IPM di Bari, utilizzando il medesimo soggetto attuatore.

Descrizione del progetto:
Realizzazione di attività ricreativo-sportive all'interno dell'Istituto Penale per i Minorenni di Bari con il coinvolgimento di risorse esterne della società civile, partecipazione a grandi eventi sportivi cittadini, organizzazione di manifestazioni ricreativo-sportive, attività assistita con gli animali.

Finalità e obiettivi:
Consolidare nei minori il rapporto con lo sport integrando all'attività sportiva, una intensa attività ricreativa. La scelta dì non settorializzare il progetto alla sola disciplina sportiva, nasce dalla necessità di adeguare l'iniziativa alle varie esigenze manifestate dai ragazzi e dalla grande opportunità di realizzare attorno all'attività sportiva un percorso associativo che lo sport da solo non può dare. Il progetto è pensato e disegnato per rispondere ai bisogni dei ragazzi che entrano nel circuito penale dell'Istituto "Fornelli": è questo uno dei principi-guida imprescindibili.
Il progetto si propone di promuovere, attraverso le attività ricreativo-sportive una serie di valori che sono fondamentali per il vivere comune quali:
- Spirito di iniziativa e spinta alla creatività.
- Motivazione nell'agire
- Senso di responsabilità nei confronti propri e degli altri
- Capacità di concentrazione
- Capacità di socializzazione
- Solidarietà e senso comune

All'interno della UISP, nel corso 2019, è stata formalizzata l'istituzione della struttura di attività (d'ora in poi SDA) "attività equestri e cinofile", pertanto si propone altresì **l'attività assistita con gli animali**: trattasi di una attività di carattere ludico-ricreativo già sperimentata dalla Uisp in una serie di iniziative progettuali che consiste in un approccio ludico-motorio che trova applicazione in diverse situazioni quali, ad esempio, difficoltà dell'ambito relazionale nell'infanzia e nell'adolescenza e

situazioni di istituzionalizzazione di vario tipo (istituti per anziani e per pazienti psichiatrici, residenze sanitarie assistenziali, comunità per minori, carceri, etc.).
La valenza è educativa, realizzata attraverso una mediazione uomo/animale.
Nell'ambito dell'attività con gli animali gli educatori cinofili (trattasi di educatori in possesso di titoli riconosciuti) esamineranno la possibilità di eseguire le tre tipologie di attività con animali che, come noto, si articolano in

- AAA (Animal-Assistede Activities), cioè- Attività Assistite da Animali)
- AAT (Animal-Assisted Therapy), cioè- Terapie Assistite da Animali)
- AAE (Animal-Assisted Education)- Educazione Assistita da Animali)

Queste tre tipologie saranno sempre integrate dalla componente ludico-motoria e di coordinamento motorio (camminata con l'animale, giochi di abilità con l'animale, attività che comunque impegnino il campo visivo, gli arti inferiori o superiori, il coordinamento sensoriale).

Infine, tra le novità del 2020, oltre all'attività tradizionale di danza verrà sperimentata la **musicoterapia** abbinata all'attività motoria: gli utenti, attraverso tecniche musicoterapiche, verranno invitati a partecipare attivamente con il proprio corpo (cantando, ballando, battendo le mani), trovando rinforzo nella corrispondenza e nel dialogo con il musicoterapeuta.

Attività sportive

1. Calcio
2. Calcetto
3. Pallavolo
4. calcio balilla
5. body building
6. Attività in palestra con
   - esercizi di coordinazione dinamica generale
   - esercizi di rafforzamento della potenza muscolare mediante utilizzo di piccoli attrezzi
   - mobilità e scioltezza articolare ed allungamento muscolare perseguibile con attività al corpo libero in forma individuale e a coppia
   - esercizi di coordinazione motoria , di miglioramento della coordinazione oculo-manuale mediante lavoro di tiro-presa, lancio ed intercettazione, con giochi presportivi e sportivi che implicano l'uso della palla
   - salti in diverse variabili, lanci con modi e traiettorie diverse
   - giochi di movimento (palla prigioniera, palla rilanciata, assalto alle torri)
   - giochi di equilibrio
7. Balli tradizionali, balli di gruppo
8. Ginnastica salute e fitness metodo yoga
9. Tiro con l'arco
10. Pet therapy

Attrezzature sportive:

- Equipaggiamenti sportivi
- Palloni di calcio
- Palloni di pallacanestro
- Palloni di pallavolo
- Reti di calcio, pallavolo e pallacanestro
- Tavolo da ping-pong
- Racchette per tennis tavolo
- Attrezzo con spalliera per palestra
- cyclette

Attività ludiche e ricreative

- Manifestazioni ricreativo-sportive
- Incontro dei ragazzi con Società sportive professionistiche e dilettantistiche
- Incontri amichevoli di calcio con realtà locali significative

Minori coinvolti:

- Tutti i soggetti detenuti

Personale:

- N. 1 operatore con funzione di monitoraggio e accompagnamento
- N. 1 Coordinatore/raccordo organizzativo rendicontativo
- N. 3 Operatori sportivi
- N. 1 educatore/istruttore cinofilo
- N. 1 Animatore

Tempi di realizzazione:

12 mesi da gennaio a dicembre 2019.

Nell'eventualità si verifichino delle economie rispetto all'utilizzo del budget previsto, la Direzione del Centro Giustizia Minorile per la Puglia previa comunicazione al Servizio Sport per Tutti potrà utilizzare dette economie in proroga fino all'esaurimento dei fondi a disposizione. La Direzione del CGM inoltre, qualora se ne ravvisasse la necessità e con adeguata motivazione, potrà spostare le risorse da un progetto ad un altro al fine di destinare gli importi non utilizzati a beneficio della riuscita complessiva delle attività programmate.

Modalità di attuazione:

L'organizzazione dell'attività prevede l'individuazione di una figura di raccordo che avrà il compito di seguire lo sviluppo dell'intero progetto, rinforzando la rete di relazioni già esistenti con il mondo dell'associazionismo sportivo e ricreativo.

Particolare attenzione è riservata all'individuazione, in collaborazione col ragazzo stesso, di idonea proposta ricreativo-sportiva.

Lo svolgimento delle attività nel corso della settimana è previsto da Martedì al Sabato, al fine di coinvolgere il maggior numero di ragazzi. La partecipazione regolare e l'accettazione di norme che regolano lo svolgimento dell'attività diventano strumenti adatti a favorire un processo di responsabilizzazione del minore. Per quanto riguarda le attività sportive, gli allenamenti verranno effettuati ogni giorno - compatibilmente alle esigenze di studio - alternando momenti di preparazione tecnica ad altri di preparazione fisica. Dal periodo estivo si conta di realizzare dei moduli sportivi diversi da quelli proposti per il resto dell'anno, e con un incremento delle attività.

Ogni quindici giorni i minori coinvolti potranno sperimentare nuove diverse attività, confrontandosi tra loro, dando particolare valore alla partecipazione e all'acquisizione dì nuove capacità/competenze.

Al fine di favorire per i giovani dell'IPM un rapporto positivo con il mondo esterno e sperimentare il lavoro di preparazione degli allenamenti saranno organizzati tornei, cui potranno partecipare alcune realtà sportive che agiscono nel territorio.

Sono previsti inoltre momenti di partecipazione a grandi eventi ricreativo-sportivi cittadini.

Il progetto prevede la presenza di due o più operatori impegnati per tre giorni alterni alla settimana per un totale di trenta ore settimanali.

L'impianto progettuale prevede inoltre l'abbonamento a SKY, al fine di fare accedere i ragazzi alla visione di grandi avvenimenti sportivi e l'acquisto di materiali ed equipaggiamenti indispensabili per la pratica sportiva.

Strumenti per i controlli:

- Registro delle presenze giornaliere dei minori coinvolti
- Registro delle presenze degli operatori

Verifiche:

- Relazione trimestrale dell'Ente gestore sulle attività programmate.
- Relazione trimestrale di verifica tecnica da parte degli educatori individuati quali referenti per l'attività, sottoscritta dalla Direzione dell'IPM di Bari da inviare al CGM.
- Attestazione di regolarità delle presenze dei minori da parte della Direzione dell'IPM di Bari.

Modalità di pagamento:

La Regione Puglia provvederà alla liquidazione degli importi direttamente al C.G.M., compatibilmente con i vincoli di finanza pubblica.

IL C.G.M., attraverso la Direzione I.P.M curerà il coordinamento ed il monitoraggio delle attività progettuali.

Tali attività progettuali, realizzate dal C.G.M. tramite il soggetto gestore individuato, saranno documentate con cadenza trimestrale alla Direzione dell'I.P.M. attraverso la presentazione:

- del registro delle presenze dei minori
- della relazione tecnica sulle attività realizzate

La liquidazione del compenso, da parte dell'IPM, sarà subordinata a:

- acquisizione della documentazione contabile comprovante lo svolgimento delle attività;
- verifica di regolarità delle presenze;
- verifica del corretto svolgimento del progetto;
- regolare emissione di fattura in formato elettronico;
- regolarità contributiva attestata dal DURC;
- presentazione della dichiarazione in materia di tracciabilità dei flussi finanziari ex art.3, punto 7 Legge 136 del 13/8/2010;

- positiva valutazione da parte della Direzione IPM

Verificate le suddette condizioni, l'IPM di Bari provvederà al rimborso spese in favore dei soggetti attuatori, dandone comunicazione al CGM di Bari.

Ministero della Giustizia

DIPARTIMENTO GIUSTIZIA MINORILE
CENTRO PER LA GIUSTIZIA MINORILE PER LA PUGLIA
BARI

FINANZIAMENTO L.R.33/06 ANNO 2020
PROGETTO ESECUTIVO n.2

CAVALCARE INSIEME

ATTIVITÀ DI EQUITAZIONE PRESSO IL CDP "REVOLUTION" IN FAVORE DI SOGGETTI (14-24 ANNI), IN CARICO AI SERVIZI MINORILI DI LECCE.

PERIODO 8 MESI.

Ente finanziatore:
Regione Puglia – Assessorato allo Sport– Servizio Sport per Tutti

Amministrazione beneficiaria:
Dipartimento Giustizia Minorile - Direzione Centro Giustizia Minorile per la Puglia

Soggetto attuatore:
Per motivi di opportunità, al fine di integrare ed ottimizzare i risultati dei progetti attualmente in campo nel Centro Diurno Polifunzionale, tenuto conto della complementarietà di questa attività alla formazione di operatori equestri finanziata dal Dipartimento Giustizia Minorile e di Comunità si è valutata l'opportunità di affidare il progetto all'A.S.D. Cavallino del Sud**,** che attualmente gestisce un Centro Ippico nell'ex area dell'IPM di Lecce, area in cui insiste anche il CDP.

Descrizione del progetto:
Realizzazione di attività di in favore di n.10 soggetti (14-24 anni) in carico ai Servizi Minorili di Lecce e provenienti dall'area del disagio.

Finalità e obiettivi:
- Rinforzare percorsi di cambiamento del minore/giovane attraverso il rapporto con il cavallo
- Miglioramento delle competenze affettive, relazionali, di cura e di socialità.
- Accrescere il benessere psico-fisico dei giovani coinvolti
- Trasmettere i valori civici dello sport, soprattutto in chiave antiviolenza e contro l'utilizzo di sostanze dopanti

Attività:
Le attività che si prevede di svolgere sono di tipo pratico-sportive, da attivarsi presso il Centro Ippico e Sportivo adiacente al CPA/CDP di Lecce. L' impostazione di fondo è quella del gruppo di lavoro cooperativo e collaborativo, e le metodologie che si utilizzeranno sono: Modelling, Coaching, Scaffolding e Fading. Le attività comprendono anche il percorso teorico-pratico per l'acquisizione della Licenza Cavaliere.
- Prima fase: preparazione di base nella conoscenza a terra del cavallo; familiarizzazione con l'ambiente, con gli altri utenti, con il personale e soprattutto con il cavallo.
- Seconda fase: scuderizzazione, prevede l'esperienza della vita da scuderia acquisendo la pratica del lavoro da stalliere a diretto contatto con gli animali. Qui il ragazzo diventa responsabile dell'animale (lavoro di pulizia e bardatura e sistemazione di stalle e campi).
- Terza fase: Messa in sella secondo fasi diverse e graduali, proporzionati alle capacità del soggetto. Il ragazzo instaura un rapporto di dominanza con il cavallo stabilendo delle regole che l'animale deve seguire e impara le basi dello sport equestre.

Minori coinvolti:

Nel periodo saranno garantiti un numero di n.10 partecipanti di età compresa tra i 14 ed i 24 anni, segnalati dall'USSM di Lecce e dai Servizi Sociali dei Comuni del Territorio con cui il CDP ha un rapporto di collaborazione attiva. Qualora vi siano in itinere interruzioni e/o ritiri dei soggetti stessi dall'attività, potrà essere prevista la sostituzione mediante segnalazione di altri soggetti per il tempo residuo.

Personale:

- Istruttore / Formatore: è l' esperto che eroga l'attività teorica e pratica presso il Centro Ippico, ha qualifiche in ambito Associativo UISP e Federale, ed è in possesso di esperienza ventennale in ambito formativo;
- Aiuto Istruttore: coadiuva l'Istruttore (che resta responsabile) nell' attività di insegnamento dell' equitazione e in tutte le fasi di insellaggio;
- Operatore equestre: è l'esperto che affianca e supporta l' Istruttore nello svolgimento delle attività pratiche, soprattutto per la fase di gestione e pulizia delle scuderie e dei cavalli ospitati.
- Educatore referente del CDP con funzioni di osservazione e accompagnamento e monitoraggio
- Assistente Sociale referente dell'USSM con funzioni di raccordo tra i due Servizi per partecipazione ad attività di verifica periodica

Tempi di realizzazione:

8 mesi da febbraio a novembre 2020.

Modalità operative:

n.3 giorni alla settimana per n.2/3 ore a giornata in base al calendario concordato con i referenti USSM e CDP all'inizio del progetto.

Modalità di attuazione:

Le attività verranno svolte presso il Centro Ippico realizzato nella concessione demaniale nell'ex area dell'IPM di Lecce.

I destinatari verranno coinvolti progressivamente attraverso la segnalazione alla Direzione CDP da parte del referente USSM e dei Servizi Territoriali coinvolti.

I ragazzi verranno quindi segnalati al referente progettuale, che prenderà appuntamento per un successivo incontro di presentazione presso il Centro Ippico, notiziandone i referenti dei Servizi Minorili di Lecce.

Ogni ragazzo, previa certificazione di idoneità alla pratica sportiva non agonistica – eventualmente da ottenersi attraverso visita medica gratuita presso i Centri di Medicina Sportiva dell'ASL - sarà coperto da una polizza assicurativa secondo le convenzioni UISP e sarà dotato, ove necessario, di abbigliamento ed accessori utili per la pratica sportiva che, in caso di esubero, a fine percorso resteranno di proprietà dell'Amministrazione utilizzabili per successivi percorsi futuri.

Ai ragazzi sarà garantito un servizio di trasporto dalla stazione di Lecce alla sede delle attività.

Strumenti per i controlli:

- Registro delle presenze giornaliere dei minori coinvolti
- Registro delle presenze degli operatori
- Incontri di Verifica e Programmazione quindicinali presso il CDP, attraverso i quali verificare - insieme ai referenti USSM - mensilmente lo stato di avanzamento di tutti i progetti in corso nel CDP, gli obiettivi raggiunti e le problematiche sorte.

Verifiche:

- Relazione trimestrale dell'Ente gestore sulle attività programmate.
- Relazione trimestrale di verifica tecnica da parte degli educatori referenti del CPA-CDP di Lecce e il referente USSM, sottoscritta dalla Direzione.
- Attestazione di regolarità delle presenze dei minori da parte della Direzione CPA-CDP di Lecce

Modalità di pagamento:

La Regione Puglia provvederà alla liquidazione degli importi direttamente al C.G.M., compatibilmente con i vincoli di finanza pubblica.

IL C.G.M., attraverso la Direzione CPA-CDP curerà il coordinamento ed il monitoraggio delle attività progettuali.

Tali attività progettuali, realizzate dal C.G.M. tramite il soggetto gestore individuato, saranno documentate con cadenza trimestrale alla Direzione CPA-CDP attraverso la presentazione:

- del registro delle presenze dei minori e degli operatori

- della relazione tecnica sulle attività realizzate

La liquidazione del compenso sarà subordinata alle seguenti verifiche a carico della Direzione CPA-CDP di Lecce:

- acquisizione della documentazione contabile comprovante lo svolgimento delle attività, compresa quella che attesti le spese effettivamente realizzate nell'ambito del cofinanziamento offerto;
- verifica di regolarità delle presenze;
- verifica del corretto svolgimento del progetto;
- regolare emissione di fattura in formato elettronico;
- regolarità contributiva attestata dal DURC;
- presentazione della dichiarazione in materia di tracciabilità dei flussi finanziari ex art.3, punto 7 Legge 136 del 13/8/2010;
- positiva valutazione da parte della Direzione CPA-CDP

Acquisiti gli atti di verifica delle suddette condizioni, la Direzione CPA-CDP provvederà a trasmettere la documentazione contabile all'USSM di Lecce, funzionario delegato alla spesa di riferimento, per il rimborso spese in favore dei soggetti attuatori dandone comunicazione al CGM di Bari.

Ministero della Giustizia

DIPARTIMENTO GIUSTIZIA MINORILE
CENTRO PER LA GIUSTIZIA MINORILE PER LA PUGLIA E LA BASILICATA
BARI

FINANZIAMENTO L.R.33/06 ANNO 2020
PROGETTO ESECUTIVO n.3

MULTISPORT

ATTIVITÀ DI SPORT VARI C/O IL CDP "REVOLUTION" IN FAVORE DI SOGGETTI (14-24 ANNI), IN CARICO AI SERVIZI MINORILI DI LECCE.

PERIODO 9 MESI.

Ente finanziatore:
Regione Puglia – Assessorato allo Sport– Servizio Sport per Tutti

Amministrazione beneficiaria:
Dipartimento Giustizia Minorile - Direzione Centro Giustizia Minorile per la Puglia

Soggetto attuatore:
Per motivi di opportunità, al fine di integrare ed ottimizzare i risultati dei progetti attualmente in campo nel Centro Diurno Polifunzionale, tenuto conto della complementarietà di questa attività alla formazione di operatori equestri si è valutata l'opportunità di affidare il progetto al **Comitato Provinciale UISP di Lecce,** da realizzare presso il Centro Ippico e Sportivo in concessione demaniale nell'ex area dell'IPM di Lecce, area in cui insiste anche il CDP.

Descrizione del progetto:
Realizzazione di attività di in favore di n.8 soggetti (14-24 anni) in carico ai Servizi Minorili di Lecce.

Finalità e obiettivi:
- Intervenire in situazioni e aree di disagio sociale, attraverso lo sport come elemento di crescita personale;
- Diffondere attraverso lo sport i valori educativi e la cultura della legalità;
- Promuovere corretti stili di vita, lo sport come prevenzione per migliorare il benessere psicofisico;
- Promuovere sport ground-field, aree attrezzate outdoor e indoor come strumento di aggregazione sociale
- Favorire il benessere psico-fisico dei ragazzi nello spazio-tempo natura;
- Sviluppare capacità comunicative e di relazione;
- Favorire lo sviluppo di abilità e competenze di tipo anche extrascolastico, legate al potenziamento dell' autonomia sia individuale che sociale;
- L'accettazione di ognuno di noi come membro attivo del gruppo (inclusione)
- Favorire lo sviluppo armonico del corpo attraverso allenamenti e piccole gare interne (sociali) e campionati regionali in ambito UISP

Attività:
- Ginnastica a corpo libero
- Attività di palestra con attrezzi (cultura fisica)
- Arti marziali (difesa personale, autocontrollo, controllo della rabbia)
- Attività di danza contemporanea ed espressione corporea
- Avviamento al calcio
- Avviamento al basket
- Avviamento alla pallavolo

- Circuito di allenamento polifunzionale in outdoor

Minori coinvolti:

Nel periodo saranno garantiti un numero di n.10 partecipanti di età compresa tra i 14 ed i 24 anni, segnalati dall'USSM di Lecce e dai Servizi Sociali dei Comuni del Territorio con cui il CDP ha un rapporto di collaborazione attiva. Qualora vi siano in itinere interruzioni e/o ritiri dei soggetti stessi dall'attività, potrà essere prevista la sostituzione mediante segnalazione di altri soggetti per il tempo residuo.

Personale:

- Istruttore(per ogni disciplina da attivare)
- Aiuto Istruttore
- Operatore UISP
- Educatore referente del CDP con funzioni di osservazione e accompagnamento e monitoraggio
- Assistente Sociale referente dell'USSM con funzioni di raccordo tra i due Servizi per partecipazione ad attività di verifica periodica

Tempi di realizzazione:

9 mesi da marzo a novembre.

Modalità operative:

numero di ore di attività assicurate ai destinatari: n.5 giorni alla settimana (dal lunedì al venerdì) per n.6 ore a giornata (mattina+pomeriggio) secondo il calendario concordato con i referenti USSM e CDP.

Modalità di attuazione:

Le attività verranno svolte presso il Centro Sportivo e Ippico UISP realizzato nella concessione demaniale nell'ex area dell'IPM di Lecce.

I destinatari verranno coinvolti progressivamente attraverso la segnalazione alla Direzione CDP da parte del referente USSM o dei Servizi Territoriali coinvolti.

I ragazzi verranno quindi segnalati al referente progettuale, che prenderà appuntamento per un successivo incontro di presentazione presso il Centro Ippico, notiziandone i referenti dei Servizi Minorili di Lecce.

Ogni ragazzo, previa certificazione di idoneità alla pratica sportiva non agonistica – eventualmente da ottenersi attraverso visita medica gratuita presso i Centri di Medicina Sportiva dell'ASL - sarà coperto da una polizza assicurativa secondo le convenzioni UISP e sarà dotato, ove necessario, di abbigliamento ed accessori utili per la pratica sportiva che, in caso di esubero, a fine percorso resteranno di proprietà dell'Amministrazione utilizzabili per successivi percorsi futuri.

Ai ragazzi sarà garantito un servizio di trasporto dalla stazione di Lecce alla sede delle attività.

Strumenti per i controlli:

- Registro delle presenze giornaliere dei minori coinvolti
- Registro delle presenze degli operatori
- Incontri di Verifica e Programmazione quindicinali presso il CDP, attraverso i quali verificare insieme ai referenti USSM mensilmente lo stato di avanzamento di tutti i progetti in corso nel CDP, gli obiettivi raggiunti e le problematiche sorte.

Verifiche:

- Relazione trimestrale dell'Ente gestore sulle attività programmate.
- Relazione trimestrale di verifica tecnica da parte degli educatori referenti del CPA-CDP di Lecce e un referente USSM, sottoscritta dalla Direzione.
- Attestazione di regolarità delle presenze dei minori da parte della Direzione CPA-CDP di Lecce

Modalità di pagamento:

La Regione Puglia provvederà alla liquidazione degli importi direttamente al C.G.M., compatibilmente con i vincoli di finanza pubblica.

IL C.G.M., attraverso la Direzione CPA-CDP curerà il coordinamento ed il monitoraggio delle attività progettuali.

Tali attività progettuali, realizzate dal C.G.M. tramite il soggetto gestore individuato, saranno documentate con cadenza trimestrale alla Direzione CPA-CDP attraverso la presentazione:

- del registro delle presenze dei minori e degli operatori

- della relazione tecnica sulle attività realizzate

La liquidazione del compenso sarà subordinata alle seguenti verifiche a carico della Direzione CPA-CDP di Lecce:

- acquisizione della documentazione contabile comprovante lo svolgimento delle attività, compresa quella che attesti le spese effettivamente realizzate nell'ambito del cofinanziamento offerto;
- verifica di regolarità delle presenze;
- verifica del corretto svolgimento del progetto;
- regolare emissione di fattura in formato elettronico;
- regolarità contributiva attestata dal DURC;
- presentazione della dichiarazione in materia di tracciabilità dei flussi finanziari ex art.3, punto 7 Legge 136 del 13/8/2010;
- positiva valutazione da parte della Direzione CPA-CDP

Acquisiti gli atti di verifica delle suddette condizioni, la Direzione CPA-CDP provvederà a trasmettere la documentazione contabile all'USSM di Lecce, funzionario delegato alla spesa di riferimento, per il rimborso spese in favore dei soggetti attuatori dandone comunicazione al CGM di Bari.

Ministero della Giustizia

DIPARTIMENTO GIUSTIZIA MINORILE
CENTRO PER LA GIUSTIZIA MINORILE PER LA PUGLIA E LA BASILICATA
BARI

FINANZIAMENTO L.R.33/06 ANNO 2020
PROGETTO ESECUTIVO n.4

IMMERSIONE NELLA VELA

(et quidem cum fortiter adversa vela ventis)

ATTIVITÀ DI VELA IN FAVORE DI SOGGETTI (14-21 ANNI), IN CARICO ALL'UFFICIO DI SERVIZIO SOCIALE PER I MINORENNI DI LECCE.

PERIODO 4 MESI

Ente finanziatore:
Regione Puglia – Assessorato allo Sport– Servizio Sport per Tutti

Amministrazione beneficiaria:
Dipartimento Giustizia Minorile - Direzione Centro Giustizia Minorile per la Puglia e la Basilicata

Soggetto attuatore:
Il soggetto attuatore individuato per la realizzazione delle attività è FERRARESE SAILING ORG ASD di Castellana Grotte (BA), già soggetto esecutore del progetto per le annualità 2018-2019.

Descrizione del progetto:
Realizzazione di attività di vela nel territorio della Corte di Appello di Lecce in favore di n.10 soggetti (14-24 anni) in carico all'Ufficio di Servizio Sociale per i Minorenni.

Finalità e obiettivi:
- Acquisizione e apprendimento di strumenti tecnico pratici, legati ad attività sportiva in ambito nautico (navigazione a vela - immersione).
- Promozione e orientamento dei minori finalizzati al reinserimento sociale e lavorativo.
- Condivisione di un percorso educativo caratterizzato da condivisione, disciplina e ricerca dell'autonomia, gestione delle emozioni, sperimentazione di dinamiche di gruppo, scoperta di nuove competenze, aumentare i livelli di autostima.

Attività:

- **Vela**
  2 lezioni teoriche
  10 lezioni pratiche
  3 giorni di regata

- **Corso immersioni sportive**
  Corso di immersioni sportive con autorespiratore ad aria sino alla profondità di 20 metri senza decompressione:
  - lezioni teoriche di fisica, principi fondamentali legati alla subacquea, fisiologia del Corpo Umano, problemi medici legati all'attività subacquea e primo soccorso, attrezzature, apnea, programmazione dell'immersione, prevenzione degli incidenti, cenni di biologia marina. Almeno
  - n.9 ore di teoria
  - n.4 immersioni in acque libere da gommone con attrezzature complete
  - n.4 uscite in acque delimitate da terra con attrezzatura completa

Minori coinvolti:

Nel periodo saranno garantiti un numero massimo di 6 partecipanti, di cui preferibilmente n.5 partecipanti di età compresa tra i 14 ed i 24 anni, segnalati dall'USSM di Lecce e n.1 dai Servizi Sociali dei Comuni del Territorio che collaborano con USSM.
Qualora vi siano in itinere interruzioni e/o ritiri dei soggetti stessi dall'attività, potrà essere prevista la sostituzione mediante segnalazione di altri soggetti per il tempo residuo.

Personale:

- Istruttore di 3°livello FIV
- Istruttore aiuto FIV x 2
- Istruttore Immersioni
- Aiuto Istruttore per Immersioni x 2

Tempi di realizzazione:

4 mesi da marzo a giugno.

Nell'eventualità si verifichino delle economie rispetto all'utilizzo del budget previsto, la Direzione del Centro Giustizia Minorile per la Puglia previa comunicazione al Servizio Sport per Tutti potrà utilizzare dette economie in proroga fino all'esaurimento dei fondi a disposizione. La Direzione del CGM inoltre, qualora se ne ravvisasse la necessità e con adeguata motivazione, potrà richiedere lo spostamento di risorse da un progetto ad un altro al fine di destinare gli importi non utilizzati a beneficio della riuscita complessiva delle attività programmate.

Modalità operative:

Il corso sarà allestito presso porti del territorio leccese e sarà tenuto da istruttori titolati, si svolgerà su imbarcazioni a vela e sarà composto da lezioni teoriche a terra e lezioni pratiche in mare.
Teoria e pratica dovranno essere fornite in un contesto di apprendimento tecnico che tuttavia privilegi l'approccio pratico.
Ogni ragazzo, previa certificazione di idoneità alla pratica sportiva non agonistica - sarà coperto da una polizza assicurativa.
Le attività saranno monitorate periodicamente dal personale USSM.

Modalità di attuazione:

Il percorso previsto, partendo dall'analisi della situazione individuale del minore/giovane/giovane e la definizione degli obiettivi progettuali, sarà incentrato sulle seguenti modalità:

- valutazione iniziale, da parte dei Servizi Minorili competenti, dell'interesse dei minori e dei giovani verso l'attività sportiva;
- segnalazione dei soggetti, nel numero massimo di 6, al referente esecutivo per l'inserimento nelle attività;
- monitoraggio continuo dell'esperienza sportiva volto a garantire un sano processo di crescita;
- aggiornamento e verifica congiunta dell'inserimento a cura del Servizio Minorile competente e del referente esecutivo.
- Valutazione conclusiva del progetto.

Strumenti per i controlli:

- Registro delle presenze giornaliere dei minori coinvolti
- Registro delle presenze degli operatori

Verifiche:

- Relazione trimestrale dell'Ente gestore sulle attività programmate.
- Relazione trimestrale di verifica tecnica da parte degli operatori individuati quali referenti per l'attività, sottoscritta dalla Direzione dell'USSM di Lecce da inviare al CGM.
- Attestazione di regolarità delle presenze dei minori da parte dell'USSM.

Modalità di pagamento:

La Regione Puglia provvederà alla liquidazione degli importi direttamente al C.G.M., compatibilmente con i vincoli di finanza pubblica.
IL C.G.M., attraverso le Direzioni dei Servizi Minorili di Lecce curerà il coordinamento ed il monitoraggio delle attività progettuali.
Tali attività progettuali, realizzate dal C.G.M. tramite il soggetto gestore individuato, saranno documentate con cadenza trimestrale alla Direzione dell'USSM di Lecce attraverso la presentazione:
- del registro delle presenze dei minori
- della relazione tecnica sulle attività realizzate.

La liquidazione del compenso per il rimborso spese in favore dei soggetti attuatori.,da parte dell'USSM Lecce, sarà subordinata a:

- acquisizione della documentazione contabile comprovante lo svolgimento delle attività;
- verifica di regolarità delle presenze;
- verifica del corretto svolgimento del progetto;
- regolare emissione di fattura in formato elettronico;
- regolarità contributiva attestata dal DURC;
- presentazione della dichiarazione in materia di tracciabilità dei flussi finanziari ex art.3, punto 7 Legge 136 del 13/8/2010;
- positiva valutazione congiunta da parte delle Direzioni dei Servizi interessati.

Dell'avvenuta liquidazione si darà contestualmente comunicazione al CGM di Bari.

Ministero della Giustizia

DIPARTIMENTO GIUSTIZIA MINORILE
CENTRO PER LA GIUSTIZIA MINORILE PER LA PUGLIA E LA BASILICATA
BARI

FINANZIAMENTO L.R.33/06 ANNO 2020
PROGETTO ESECUTIVO n.5

UN MARE DI OPPORTUNITA'

ATTIVITÀ DI VELA IN FAVORE DI SOGGETTI (16-24 ANNI), IN CARICO ALL'UFFICIO DI SERVIZIO SOCIALE PER I MINORENNI (USSM) DI LECCE – SEDE STACCATA BRINDISI.

PERIODO 5 MESI

Ente finanziatore:
Regione Puglia – Assessorato allo Sport– Servizio Sport per Tutti

Amministrazione beneficiaria:
Dipartimento Giustizia Minorile - Direzione Centro Giustizia Minorile per la Puglia e la Basilicata

Soggetto attuatore:
Il soggetto attuatore individuato per la realizzazione del progetto è il Comitato Provinciale UISP di Brindisi.

Descrizione del progetto:
Realizzazione di attività di vela nel territorio della provincia di Brindisi in favore di n.10 soggetti (16-24 anni) in carico all'Ufficio di Servizio Sociale per i Minorenni di Lecce.

Finalità e obiettivi:
INCLUSIONE, EDUCAZIONE, FORMAZIONE, BENESSERE E SALUTE.
Il Mare, la Vela, il Vento per veicolare messaggi di rinascita e trasformare una "condizione forzata" in OPPORTUNITÀ'.
Il progetto e le attività proposte formano una piattaforma ideale ove dirigere l'attenzione e canalizzare le emozioni del minore. Sull'onda dell'entusiasmo i ragazzi saranno attenzionati sotto il profilo educativo su temi quali la condivisione, il rispetto degli spazi, la razionalizzazione delle risorse, le politiche ambientali e il rispetto della natura, il riutilizzo e il riciclo, conscenze, tutte, necessarie e fondamentali nella vita in barca quanto sulla terra ferma, in un gruppo ristretto, quanto in una comunità.

Attività:
Gli utenti saranno avviati alla pratica della vela attraverso l'utilizzo di barche a chiglia, nella disponibilità di associazioni del territorio affiliate UISP e coordinati da istruttori di vela UISP e equipaggi con riconosciute competenze tecniche.
Coinvolti in attività di gruppo (si darà vita a due equipaggi ognuno composto da cinque minori e ognuno accompagnati e coordinati da 2 istruttori/educatori UISP) saranno attivati in lezioni teoriche in aula (20 ore) e uscite formative in mare (90 ore) al fine di conseguire il Diploma di Istruttore I Livello UISP Vela ed essere inseriti nel relativo Albo Formazione dell'UISP.
Gli utenti del progetto:
- saranno formati sulle azioni di primo soccorso (conseguimento abilitazione all'uso degli apparecchi BLSD), e sulle regole, norme e limitazioni della navigazione con cenni sostanziali riguardo il codice di navigazione facendo alcuni cenni relativi alla legislazione che lo regolamenta;
- saranno avviati alla vela sportiva e preparati per la partecipazione, ospiti di qualche equipaggio, alla regata internazionale Brindisi - Corfu'.

La UISP ed i Partner che intervengono nel progetto, garantiranno la qualità degli interventi facendo leva sulle professionalità (tecnici istruttori/Educatori), sulle competenze (formatori riconosciuti), sulle conoscenze (medici di base ASL, dirigenti e "tecnici" della salute) sulle esperienze (mediatori culturali, educatori e sociologi) di coloro chiamati a rendere la pratica motorio/sportiva un mezzo trasversale capace di Educare tutti a comportamenti Sani, Attivi e Costruttivi per il benessere della società tutta.
Relativamente agli argomenti teorici e pratici che saranno trattati nel programma del corso/progetto essi riguarderanno indicativamente le seguenti tematiche:

- Accoglienza, organizzazione, presentazione, sicurezza: Accogliere, avere cura degli aspetti logistici, dei disagi fisici, dell'incertezza, rispondere prima che vengano poste le domande.
- Sicurezza "A terra e in mare": in aula e a bordo Analisi degli elementi del luogo, punti di sicurezza e di rischio; sicurezza: comunicazioni a bordo e dal mezzo di appoggio, posizioni sulla barca.
- Competenza nella gestione del setting di pozzetto.
- Il mare, la barca, la "gente", i modi d'apprendere e di insegnare, il ruolo dell'istruttore (e degli allievi)
- In aula e bordo: spiegazione ed utilizzo dei diversi metodi di insegnamento/apprendimento, a chi meglio si adattano, efficacia, limiti e pregi. Metodo imitativo Metodo analitico deduttivo Metodo analitico induttivo Metodo intuitivo
- Il ruolo dell'istruttore: gestione dell'equipaggio, del gruppo, delle evenienze particolari. Esercizi vari, La borsa dell'allievo e la borsa dell'istruttore (sicurezza): cosa ci metto e perché; autonomia, didattica d'aula, sicurezza, il gruppo, l'ambiente.
- L'ambiente la storia, la marineria; L'ambiente UISP VELA: la vela e il mare per tutti come luogo di esperienze, di conoscenze, di crescita, di socialità, di solidarietà. La dimensione acquea come sfida alla quotidianità, alla normalità, alla consuetudine.

Minori coinvolti:

Nel periodo saranno garantiti un numero di n.10 partecipanti di età compresa tra i 14 ed i 24 anni, segnalati dall'USSM di Lecce.
Qualora vi siano in itinere interruzioni e/o ritiri dei soggetti stessi dall'attività, potrà essere prevista la sostituzione mediante segnalazione di altri soggetti per il tempo residuo.

Personale:

- n.2 Tecnici laurea Scienze Motorie;
- n.6 Istruttori Tecnici/Educatori UISP Vela,
- n.1 Dott. laurea in Psicologia/Sociologia;
- n.1 Dott. Nutrizionista;

Tempi di realizzazione:

5 mesi da marzo a luglio.

Le attività del progetto saranno calendarizzate in interventi mensili per l'intera durata.
Si svilupperanno in 30 ore di attività in aula (tra incontri e formazione BLSD) che si svolgeranno presso la sede UISP di Brindisi alla Via Osanna, 114, e attività in mare (90 ore) che avranno luogo con partenza dai moli del porto interno di Brindisi e si estenderà nelle acque limitrofe alla bocca del porto atte alla navigazione.
Il Tutto per un totale previsto di 120 ore di didattica e formazione.
Nell'eventualità si verifichino delle economie rispetto all'utilizzo del budget previsto, la Direzione del Centro Giustizia Minorile per la Puglia previa comunicazione al Servizio Sport per Tutti potrà utilizzare dette economie in proroga fino all'esaurimento dei fondi a disposizione. La Direzione del CGM inoltre, qualora se ne ravvisasse la necessità e con adeguata motivazione, potrà richiedere lo spostamento di risorse da un progetto ad un altro al fine di destinare gli importi non utilizzati a beneficio della riuscita complessiva delle attività programmate.

Modalità operative:

Il Progetto sarà articolato e governato attraverso una figura di coordinamento (sig. Ancora Francesco) che monitorerà l'attuazione dei programmi calendarizzati e si rapporterà con una figura di riferimento del Servizio USSM distaccamento di Brindisi. Si partirà con le attività in aula per poi portare i ragazzi in barca e per mare. Saranno svolti incontri in aula e attività outdoor per cinque mesi.
Le attività saranno monitorate periodicamente dal personale USSM.

Modalità di raggiungimento del luogo ove si svolge l'attività: tutte i soggetti inseriti nelle attività del progetto saranno invitati a raggiungere i luoghi di svolgimento delle stesse in maniera autonoma. Li dove si rendesse necessario un servizio navetta, di concerto con i servizi, sarà attivato per sopperire a momentanei impedimenti.

Modalità di attuazione:

Il percorso previsto, partendo dall'analisi della situazione individuale del minore/giovane/giovane e la definizione degli obiettivi progettuali, sarà incentrato sulle seguenti modalità:

- valutazione iniziale, da parte dell'USSM Lecce, dell'interesse dei minori e dei giovani verso l'attività sportiva;
- segnalazione dei soggetti, nel numero massimo di 10, al referente dell'ASD per l'inserimento nelle attività di vela;
- monitoraggio continuo dell'esperienza sportiva volto a garantire un sano processo di crescita;
- aggiornamento e verifica congiunta dell'inserimento a cura dell'USSM Lecce e del referente ASD.
- Valutazione conclusiva del progetto.

Strumenti per i controlli:

- Registro delle presenze giornaliere dei minori coinvolti
- Registro delle presenze degli operatori
- Visite di verifica a campione

Verifiche:

- Relazione trimestrale dell'Ente gestore sulle attività programmate
- Relazione trimestrale di verifica tecnica da parte della Direzione dell'USSM di Lecce
- Attestazione di regolarità delle presenze dei minori da parte dell'USSM di Lecce

Modalità di pagamento:

La Regione Puglia provvederà alla liquidazione degli importi direttamente al C.G.M., compatibilmente con i vincoli di finanza pubblica.

IL C.G.M., attraverso la Direzione dell'USSM di Lecce curerà il coordinamento ed il monitoraggio delle attività progettuali.

Tali attività progettuali, realizzate dal C.G.M. tramite il soggetto gestore individuato, saranno documentate con cadenza trimestrale alla Direzione dell'USSM di Lecce attraverso la presentazione:

- del registro delle presenze dei minori
- del registro delle presenze degli operatori
- della relazione tecnica sulle attività realizzate.

La liquidazione del compenso, da parte dell'USSM di Lecce, sarà subordinata alle seguenti verifiche:

- acquisizione della documentazione contabile comprovante lo svolgimento delle attività;
- verifica di regolarità delle presenze;
- verifica del corretto svolgimento del progetto;
- regolare emissione di fattura in formato elettronico;
- regolarità contributiva attestata dal DURC;
- presentazione della dichiarazione in materia di tracciabilità dei flussi finanziari ex art.3, punto 7 Legge 136 del 13/8/2010;
- positiva valutazione da parte della Direzione USSM

Verificate le suddette condizioni, l'USSM di Lecce provvederà al rimborso spese in favore dei soggetti attuatori, dandone comunicazione al CGM di Bari.

Ministero della Giustizia

DIPARTIMENTO GIUSTIZIA MINORILE
CENTRO PER LA GIUSTIZIA MINORILE PER LA PUGLIA
BARI

FINANZIAMENTO L.R.33/06 ANNO 2020
PROGETTO ESECUTIVO n.6

INSIEME SPORTIVAMENTE

ATTIVITÀ MOTORIE E RICREATIVO-SPORTIVE IN FAVORE DI SOGGETTI (14-21 ANNI), IN CARICO AI SERVIZI MINORILI DI LECCE.

PERIODO 8 MESI.

Ente finanziatore:
Regione Puglia – Assessorato allo Sport– Servizio Sport per Tutti

Amministrazione beneficiaria:
Dipartimento Giustizia Minorile - Direzione Centro Giustizia Minorile per la Puglia e la Basilicata

Soggetto attuatore:
Al fine di dare continuità ai progetti realizzati nelle precedenti annualità, visti i positivi risultati conseguiti nei percorsi finora proposti, visti i protocolli d'intesa sottoscritti negli anni precedenti dal Dipartimento Giustizia Minorile e la UISP, si è valutata l'opportunità di affidare il progetto al **Comitato Provinciale UISP di Lecce.**

Descrizione del progetto:
Realizzazione di attività sportive nel territorio delle provincie di Lecce e Brindisi in favore di n.10 soggetti (14-24 anni) in carico all'Ufficio di Servizio Sociale per i Minorenni.

Finalità e obiettivi:
L'obiettivo prioritario è offrire ai minori dei percorsi educativi, attraverso l'attività sportiva e la possibilità di vivere un contatto diverso con il territorio, mediante situazioni formative e pedagogicamente significative offerte dallo svolgimento delle attività e dal rapporto operatore - minore.

Gli obiettivi generali riguardano le aree della Psicomotricità, dell'Affettività, del Rispetto dell'Ambiente e dell'Educazione civica.

Gli obiettivi specifici sono:
- Favorire il benessere psico-fisico dei ragazzi nello spazio-tempo natura;
- Sviluppare capacità comunicative e di relazione;
- Favorire lo sviluppo di abilità e competenze di tipo anche extrascolastico, legate al potenziamento dell' autonomia sia individuale che sociale;
- Vivere in armonia con l' ambiente;
- Far acquisire ai ragazzi il significato vero e profondo di una relazione particolare quale quella uomo-animale ed il rispetto del soggetto animale;
- Imparare le regole del vivere civile e delle leggi che regolano la vita nel branco dei cavalli traslata alla vita della società umana (ed. civica);
- Diffondere attraverso lo sport i valori educativi e la cultura della legalità;
- Promuovere corretti stili di vita, lo sport come prevenzione per migliorare il benessere psicofisico;
- Sviluppare capacità comunicative e di relazione;
- Favorire lo sviluppo di abilità e competenze di tipo anche extrascolastico, legate al potenziamento dell' autonomia sia individuale che sociale;
- L' accettazione di ognuno di noi come membro attivo del gruppo (inclusione)

- Favorire lo sviluppo armonico del corpo attraverso allenamenti e piccole gare interne (sociali) e campionati regionali in ambito UISP

Attività:

Le attività che si prevede di svolgere sono di tipo pratico-sportive, da attivarsi presso Centri Ippici all' interno della Provincia di Lecce, e Palestre sportive della Provincia in diversi settori sportivi. L' impostazione di fondo è quella del gruppo di lavoro cooperativo e collaborativo, e le metodologie che si utilizzeranno sono: Modelling, Coaching, Scaffolding e Fading.

Le attività sportive previste sono:

- Equitazione e diverse specialità ad essa connesse
- Ginnastica a corpo libero
- Attività di palestra con attrezzi (cultura fisica)
- Arti marziali (difesa personale, autocontrollo, controllo della rabbia)
- Attività di danza contemporanea ed espressione corporea
- Avviamento al calcio
- Avviamento al basket
- Avviamento alla pallavolo
- Circuito di allenamento polifunzionale in outdoor

Minori coinvolti:

Nel periodo sarà garantito l'inserimento di un numero massimo di 10 minori/giovani al mese in carico all'Ufficio di Servizio Sociale per i Minorenni di Lecce, Qualora vi siano in itinere interruzioni e/o ritiri dei soggetti stessi dall'attività, potrà essere prevista la sostituzione mediante segnalazione di altri soggetti.

Personale:

Per l' Area Equitazione:

- Istruttore / Formatore: è l' esperto che eroga l' attività teorica e pratica presso il Centro Ippico, ha qualifiche in ambito Associativo UISP e Federale, ed è in possesso di esperienza ventennale in ambito formativo
- Operatore equestre: è l' esperto che affianca e supporta l' Istruttore nello svolgimento delle attività pratiche, soprattutto per la fase di gestione e pulizia delle scuderie e dei cavalli ospitati.

Area Multisportiva:

- Istruttore / Insegnante specializzati e con esperienza specifica, per ogni disciplina da attivare
- Operatore UISP

Tempi di realizzazione:

8 mesi da aprile a novembre.

Nell'eventualità si verifichino delle economie rispetto all'utilizzo del budget previsto, la Direzione del Centro Giustizia Minorile per la Puglia previa comunicazione al Servizio Sport per Tutti potrà utilizzare dette economie in proroga fino all'esaurimento dei fondi a disposizione. La Direzione del CGM inoltre, qualora se ne ravvisasse la necessità e con adeguata motivazione, potrà richiedere lo spostamento di risorse da un progetto ad un altro al fine di destinare gli importi non utilizzati a beneficio della riuscita complessiva delle attività programmate.

Modalità di attuazione:

Ogni ragazzo che svolgerà attività sportiva – già dotato dell'abbigliamento necessario alla frequentazione dell'attività stessa e previa certificazione di idoneità alla pratica sportiva non agonistica - sarà coperto da una polizza assicurativa.

Qualora trattasi di soggetti minorenni potranno svolgere visita medica gratuita presso i Centri di Medicina dello Sport della ASL.

E' prevista una sensibilizzazione delle diverse società o associazioni che si occupano di sport, attraverso contatti con dirigenti e tecnici di associazioni/strutture sportive, affinché recepiscano la necessità di collaborare alle azioni progettuali. Nella fase di attuazione il ruolo del referente sportivo è quello di verificare, assieme al referente della struttura sportiva, la partecipazione del ragazzo all'attività e di valutare l'andamento del progetto con l'Assistente Sociale/Educatore titolare del caso.

Nella realizzazione del progetto l'intervento si articolerà nelle seguenti fasi:

- valutazione iniziale da parte del Servizio Minorile competente, dell'interesse dei minori e dei giovani verso l'attività sportiva;

- Segnalazione da parte del Servizio Minorile competente dei minori individuati al referente sportivo UISP per l'inserimento del minore in una struttura sportiva adeguata che risponda al meglio agli obiettivi del progetto;
- Accompagnamento del minore nella struttura individuata - ove richiesto del Servizio Minorile competente - e monitoraggio continuo dell'esperienza sportiva volto a garantire un sano processo di crescita (con previsione di rimborso spese al referente UISP per il carburante, calcolato sulla base della vigente normativa sui rimborsi, con una indennità chilometrica di 0,25 euro al chilometro nei limiti del budget disponibile);
- Verifiche periodiche tra il referente dell'Ufficio di Servizio Sociale per i Minorenni competente e il referente UISP sull'andamento delle attività.
- Valutazione conclusiva del progetto.

Ai ragazzi sarà garantito un servizio di trasporto dalla stazione di Lecce alla sede delle attività.

Strumenti per i controlli:

- Registro delle presenze giornaliere dei minori coinvolti
- Registro delle presenze degli operatori
- visite di verifica a campione

Verifiche:

- Relazione trimestrale dell'Ente gestore sulle attività programmate.
- Relazione trimestrale di verifica tecnica da parte della Direzione USSM di Lecce.
- Attestazione di regolarità delle presenze dei minori da parte della Direzione USSM di Lecce.

Modalità di pagamento:

La Regione Puglia provvederà alla liquidazione degli importi direttamente al C.G.M., compatibilmente con i vincoli di finanza pubblica.
IL C.G.M., attraverso le Direzioni dei Servizi Minorili di Lecce curerà il coordinamento ed il monitoraggio delle attività progettuali.
Tali attività progettuali, realizzate dal C.G.M. tramite il soggetto gestore individuato, saranno documentate con cadenza trimestrale alla Direzione dell'USSM attraverso la presentazione:

- del registro delle presenze dei minori
- della relazione tecnica sulle attività realizzate.

La liquidazione del compenso, da parte dell'USSM di Lecce, sarà subordinata a:

- acquisizione della documentazione contabile comprovante lo svolgimento delle attività, compresa quella che attesti le spese effettivamente realizzate nell'ambito del cofinanziamento offerto;
- acquisizione attestazione di regolarità delle presenze rilasciata dalle Direzioni dei Servizi Minorili di competenza;
- acquisizione attestazione del corretto svolgimento del progetto rilasciata congiuntamente dalle Direzione dei due Servizi Minorili interessati;
- messa a disposizione da parte del Dipartimento Giustizia Minorile e di Comunità sul pertinente capitolo di bilancio della quota di contributo versata dalla Regione Puglia;
- verifica della regolarità contributiva del soggetto attuatore attestata dal Documento Unico Regolarità Contributiva;
- presentazione dichiarazione sostitutiva di atto notorio sulla tracciabilità dei flussi finanziari ai sensi della L.136/2010.

Dell'avvenuta liquidazione si darà contestualmente comunicazione al CGM di Bari.

Ministero della Giustizia

DIPARTIMENTO GIUSTIZIA MINORILE
CENTRO PER LA GIUSTIZIA MINORILE PER LA PUGLIA E LA BASILICATA
BARI

FINANZIAMENTO L.R.33/06 ANNO 2020
PROGETTO ESECUTIVO n.7

IL VENTO GIUSTO

ATTIVITÀ DI VELA IN FAVORE DI SOGGETTI (16-24 ANNI), IN CARICO ALL'UFFICIO DI SERVIZIO SOCIALE PER I MINORENNI (USSM) DI BARI.

PERIODO 5 MESI

Ente finanziatore:
Regione Puglia – Assessorato allo Sport– Servizio Sport per Tutti

Amministrazione beneficiaria:
Dipartimento Giustizia Minorile - Direzione Centro Giustizia Minorile per la Puglia e la Basilicata

Soggetto attuatore:
Il soggetto attuatore individuato per la realizzazione del progetto è l'**ASD Circolo Nautico di Bari**.

Descrizione del progetto:
Realizzazione di attività di vela nel territorio della Corte di Appello di Bari in favore di n.7 soggetti (16-24 anni) in carico all'Ufficio di Servizio Sociale per i Minorenni di Bari.

Finalità e obiettivi:
- Acquisizione e apprendimento di strumenti tecnico pratici, legati ad attività sportiva in ambito nautico.
- Conseguimento competenze nella navigazione
- Capacità di interpretazione di una carta nautica
- Tecniche di voga e nuoto
- Promozione e orientamento dei minori finalizzati al reinserimento sociale e lavorativo.
- Condivisione di un percorso educativo caratterizzato da condivisione, disciplina e ricerca dell'autonomia.

Attività:
- Modulo 1: **Attività a terra**
- I giovani verranno inseriti nella didattica della scuola di vela. I partecipanti acquisiranno le conoscenze e competenze in materia di voga e nuoto e per andare in barca a vela.

- Modulo 2: **Attività per mare**
  Gli utenti, questa volta in gruppo, parteciperanno sia alla attività in mare sia alla conduzione dell'imbarcazione, come pure a tutte le necessità della vita di bordo.

Minori coinvolti:
Nel periodo saranno garantiti un numero massimo di 7 inserimenti. Qualora vi siano in itinere interruzioni e/o ritiri dei soggetti stessi dall'attività, potrà essere prevista la sostituzione mediante segnalazione di altri soggetti per il tempo residuo.

Personale:

- Istruttore di vela
- Istruttore di nuoto
- Istruttore di canottaggio

Tempi di realizzazione:

5 mesi da maggio a settembre.

Nell'eventualità si verifichino delle economie rispetto all'utilizzo del budget previsto, la Direzione del Centro Giustizia Minorile per la Puglia previa comunicazione al Servizio Sport per Tutti potrà utilizzare dette economie in proroga fino all'esaurimento dei fondi a disposizione. La Direzione del CGM inoltre, qualora se ne ravvisasse la necessità e con adeguata motivazione, potrà richiedere lo spostamento di risorse da un progetto ad un altro al fine di destinare gli importi non utilizzati a beneficio della riuscita complessiva delle attività programmate.

Modalità operative:

Il corso sarà allestito presso la darsena Mar di Levante di Bari e sarà tenuto da istruttori titolati, si svolgerà su imbarcazioni a vela di proprietà della stessa Darsena e sarà composto da lezioni teoriche a terra e lezioni pratiche in mare.

Teoria e pratica dovranno essere fornite in un contesto di apprendimento tecnico che tuttavia privilegi l'approccio pratico.

Ogni ragazzo, previa certificazione di idoneità alla pratica sportiva non agonistica - sarà coperto da una polizza assicurativa.

Le attività saranno monitorate periodicamente dal personale USSM.

Modalità di attuazione:

Il percorso previsto, partendo dall'analisi della situazione individuale del minore/giovane/giovane e la definizione degli obiettivi progettuali, sarà incentrato sulle seguenti modalità:

- valutazione iniziale, da parte dell'USSM Bari, dell'interesse dei minori e dei giovani verso l'attività sportiva;
- segnalazione dei soggetti, nel numero massimo di 7, al referente dell'ASD per l'inserimento nelle attività di vela;
- monitoraggio continuo dell'esperienza sportiva volto a garantire un sano processo di crescita;
- aggiornamento e verifica congiunta dell'inserimento a cura dell'USSM Bari e del referente ASD.
- Valutazione conclusiva del progetto.

Strumenti per i controlli:

- Registro delle presenze giornaliere dei minori coinvolti
- Registro delle presenze degli operatori
- Visite di verifica a campione

Verifiche:

- Relazione trimestrale dell'Ente gestore sulle attività programmate
- Relazione trimestrale di verifica tecnica da parte della Direzione dell'USSM di Bari
- Attestazione di regolarità delle presenze dei minori da parte dell'USSM di Bari

Modalità di pagamento:

La Regione Puglia provvederà alla liquidazione degli importi direttamente al C.G.M., compatibilmente con i vincoli di finanza pubblica.

IL C.G.M., attraverso la Direzione dell'USSM di Bari curerà il coordinamento ed il monitoraggio delle attività progettuali.

Tali attività progettuali, realizzate dal C.G.M. tramite il soggetto gestore individuato, saranno documentate con cadenza trimestrale alla Direzione dell'USSM di Bari attraverso la presentazione:

- del registro delle presenze dei minori
- del registro delle presenze degli operatori
- della relazione tecnica sulle attività realizzate.

La liquidazione del compenso, da parte dell'USSM di Bari, sarà subordinata alle seguenti verifiche:

- acquisizione della documentazione contabile comprovante lo svolgimento delle attività;
- verifica di regolarità delle presenze;
- verifica del corretto svolgimento del progetto;
- regolare emissione di fattura in formato elettronico;
- regolarità contributiva attestata dal DURC;

- presentazione della dichiarazione in materia di tracciabilità dei flussi finanziari ex art.3, punto 7 Legge 136 del 13/8/2010;
- positiva valutazione da parte della Direzione USSM

Verificate le suddette condizioni, l'USSM di Bari provvederà al rimborso spese in favore dei soggetti attuatori, dandone comunicazione al CGM di Bari.

Ministero della Giustizia

DIPARTIMENTO GIUSTIZIA MINORILE
CENTRO PER LA GIUSTIZIA MINORILE PER LA PUGLIA E LA BASILICATA
BARI

FINANZIAMENTO L.R.33/06 ANNO 2020
PROGETTO ESECUTIVO n.8

SPORT E TERRITORIO

ATTIVITÀ MOTORIE E RICREATIVO-SPORTIVE IN FAVORE DI SOGGETTI (14-24 ANNI), IN CARICO ALL'UFFICIO DI SERVIZIO SOCIALE PER I MINORENNI DI BARI

PERIODO 9 MESI.

Ente finanziatore:
Regione Puglia – Assessorato allo Sport– Servizio Sport per Tutti

Amministrazione beneficiaria:
Dipartimento Giustizia Minorile - Direzione Centro Giustizia Minorile per la Puglia e la Basilicata

Soggetto attuatore:
Al fine di dare continuità ai progetti realizzati nelle precedenti annualità, visti i positivi risultati conseguiti nei percorsi finora proposti, visti i protocolli d'intesa sottoscritti negli anni precedenti dal Dipartimento Giustizia Minorile e la UISP, si è valutata l'opportunità di affidare il progetto al **Comitato Provinciale UISP di Bari**.

Descrizione del progetto:
Realizzazione di attività sportive nel territorio del distretto di Corte d'Appello di Bari in favore di soggetti (14-21 anni) in carico all'USSM di Bari.

Finalità e obiettivi:
L'obiettivo prioritario è offrire ai minori dei percorsi educativi, attraverso l'attività sportiva e la possibilità di vivere un contatto diverso con il territorio, mediante situazioni formative e pedagogicamente significative offerte sia dallo svolgimento delle attività, che dal rapporto operatore - educatore.

Attività:
- Attività di gruppo: calcio, calcetto, pallavolo, basket, gruppi di cammino
- Attività di palestra (atletica, body building, kick boxing, pilates, yoga, attività assistita con gli animali – educazione assistita con gli animali)

Minori coinvolti:
Nel periodo sarà garantito l'inserimento di un numero massimo di **10 minori/giovani al mese**. Qualora vi siano in itinere interruzioni e/o ritiri dei soggetti stessi dall'attività, potrà essere prevista la sostituzione mediante segnalazione di altri soggetti.

Personale:
- Referenti UISP con funzioni di monitoraggio e accompagnamento
- Operatori sportivi

Tempi di realizzazione:

9 mesi da aprile a dicembre.

Nell'eventualità si verifichino delle economie rispetto all'utilizzo del budget previsto, la Direzione del Centro Giustizia Minorile per la Puglia previa comunicazione al Servizio Sport per Tutti potrà utilizzare dette economie in proroga fino all'esaurimento dei fondi a disposizione. La Direzione del CGM inoltre, qualora se ne ravvisasse la necessità e con adeguata motivazione, potrà richiedere lo spostamento di risorse da un progetto ad un altro al fine di destinare gli importi non utilizzati a beneficio della riuscita complessiva delle attività programmate.

Modalità di attuazione:

Ogni ragazzo che svolgerà attività sportiva - previa certificazione di idoneità alla pratica sportiva non agonistica - sarà coperto da una polizza assicurativa.

Qualora trattasi di soggetti minorenni potranno svolgere visita medica gratuita presso i Centri di Medicina dello Sport della ASL.

Il percorso previsto, partendo dall'analisi della situazione individuale del minore e la definizione degli obiettivi progettuali, sarà incentrato sulle seguenti modalità:

- valutazione iniziale, da parte del Servizio Minorile competente, dell'interesse dei minori e dei giovani verso l'attività sportiva;
- segnalazione dei soggetti, nel numero massimo definito progettualmente di n.10 minori al mese, al Coordinatore progettuale per l'inserimento del minore in una struttura sportiva adeguata che risponda al meglio agli obiettivi del progetto;
- Primo accompagnamento del minore nella struttura individuata da parte del Coordinatore
- monitoraggio continuo dell'esperienza sportiva volto a garantire un sano processo di crescita;
- aggiornamento e verifica congiunta dell'inserimento a cura del Servizio Minorile competente e del coordinatore territoriale.

E' prevista una sensibilizzazione delle diverse società o associazioni che si occupano di sport, attraverso contatti con dirigenti e tecnici di associazioni/strutture sportive, affinché recepiscano la necessità di collaborare alle azioni progettuali. Nella fase di attuazione il ruolo del Coordinatore è quello di verificare, assieme al referente della struttura sportiva, la partecipazione del ragazzo all'attività e di valutare l'andamento del progetto con l'Assistente Sociale/Educatore titolare del caso.

Nella realizzazione del progetto l'intervento del Coordinatore si articolerà nelle seguenti fasi:

1. Segnalazione da parte del Servizio Minorile competente dei minori individuati al coordinatore progettuale per l'inserimento del minore in una struttura sportiva adeguata che risponda al meglio agli obiettivi del progetto;
2. Accompagnamento del minore nella struttura individuata - ove richiesto del Servizio Minorile competente - e monitoraggio continuo dell'esperienza sportiva volto a garantire un sano processo di crescita (con previsione di rimborso spese al coordinatore di area per il carburante, calcolato sulla base della vigente normativa sui rimborsi, con una indennità chilometrica di 0,25 euro al chilometro nei limiti del budget disponibile);
3. Verifiche periodiche tra il referente del Servizio Minorile competente e il Coordinatore sull'andamento delle attività.
4. Valutazione conclusiva del progetto.

Strumenti per i controlli:

- Registro delle presenze giornaliere dei minori coinvolti
- Registro delle presenze degli operatori
- Visite di verifica a campione

Verifiche:

- Relazione trimestrale dell'Ente gestore sulle attività programmate.
- Relazione trimestrale di verifica tecnica da parte della Direzione dell'USSM di Bari.
- Attestazione di regolarità delle presenze dei minori da parte dell'USSM di Bari.

Modalità di pagamento:

La Regione Puglia provvederà alla liquidazione degli importi direttamente al C.G.M., compatibilmente con i vincoli di finanza pubblica.

IL C.G.M., attraverso la Direzione dell'USSM di Bari curerà il coordinamento ed il monitoraggio delle attività progettuali.

Tali attività progettuali, realizzate dal C.G.M. tramite il soggetto gestore individuato, saranno documentate con cadenza trimestrale alla Direzione dell'USSM di Bari attraverso la presentazione:

- del registro delle presenze dei minori

- della relazione tecnica sulle attività realizzate.

La liquidazione del compenso, da parte dell'USSM di Bari, sarà subordinata alle seguenti verifiche:
- acquisizione della documentazione contabile comprovante lo svolgimento delle attività;
- verifica di regolarità delle presenze;
- verifica del corretto svolgimento del progetto;
- regolare emissione di fattura in formato elettronico;
- regolarità contributiva attestata dal DURC;
- presentazione della dichiarazione in materia di tracciabilità dei flussi finanziari ex art.3, punto 7 Legge 136 del 13/8/2010;
- positiva valutazione da parte della Direzione USSM

Verificate le suddette condizioni, l'USSM di Bari provvederà al rimborso spese in favore dei soggetti attuatori, dandone comunicazione al CGM di Bari.

Ministero della Giustizia

DIPARTIMENTO GIUSTIZIA MINORILE
CENTRO PER LA GIUSTIZIA MINORILE PER LA PUGLIA E LA BASILICATA
BARI

FINANZIAMENTO L.R.33/06 ANNO 2020
PROGETTO ESECUTIVO n.9

LIBERINMARE

ATTIVITÀ DI VELA IN FAVORE DI SOGGETTI (14-24 ANNI), IN CARICO ALL'UFFICIO DI SERVIZIO SOCIALE PER I MINORENNI (USSM) DI TARANTO.

PERIODO 8 MESI

Ente finanziatore:
Regione Puglia – Assessorato allo Sport– Servizio Sport per Tutti

Amministrazione beneficiaria:
Dipartimento Giustizia Minorile - Direzione Centro Giustizia Minorile per la Puglia e la Basilicata

Soggetto attuatore:
Il soggetto attuatore individuato per la realizzazione delle attività è la **Lega Navale – Sezione di Taranto**, in ragione del protocollo di intesa nazionale con il Dipartimento Giustizia Minorile e di Comunità sottoscritto in data 19.06.2013 e del protocollo di intesa regionale con il CGM per la Puglia e la Basilicata siglato in data 24.01.2018.

Descrizione del progetto:
Realizzazione di attività di vela nel territorio della Corte di Appello di Taranto in favore di n.5 soggetti (16-24 anni) in carico ai Servizi Minorili di Taranto.

Finalità e obiettivi:
- Acquisizione e apprendimento di strumenti tecnico pratici, legati ad attività sportiva in ambito nautico.
- Promozione e orientamento dei minori finalizzati al reinserimento sociale e lavorativo.
- Condivisione di un percorso educativo caratterizzato da condivisione, disciplina e ricerca dell'autonomia.

Attività:
- Modulo 1: **Attività a terra**
- I giovani verranno inseriti nella didattica della scuola di vela. I partecipanti acquisiranno le conoscenze e competenze per andare in barca a vela.
  Il programma didattico di massima previsto:
  - Lo scafo
  - L'alberatura
  - Il boma
  - Manovre fisse e manovre correnti
  - La vela e parti che la compongono
  - Le andature
  - Navigazione mure a dritta e mure a sinistra
  - Concetto di sopravento e sottovento

• Orzare e poggiare con conseguente regolazione delle vele
• Virare e strambare
• Regolazione delle vele alle varie andature
• Effetti del vento sulle vele e sullo scafo

- Modulo 2: **Attività per mare**
  Gli utenti, questa volta in gruppo, parteciperanno sia alla attività in mare sia alla conduzione dell'imbarcazione, come pure a tutte le necessità della vita di bordo. I ragazzi che durante il corso avranno raggiunto un livello minimo di preparazione andranno a costituire equipaggi di regata (composti da due adulti/istruttori e cinque-sei ragazzi) per partecipare a manifestazioni/competizioni veliche di Campionato ovvero altre regate in base al periodo dell'anno.

Minori coinvolti:

Nel periodo saranno garantiti un numero massimo di 5 inserimenti. Qualora vi siano in itinere interruzioni e/o ritiri dei soggetti stessi dall'attività, potrà essere prevista la sostituzione mediante segnalazione di altri soggetti per il tempo residuo.

Personale:

- Coordinatore del progetto
- Skipper. Lo skipper è la persona che ha il comando dell'imbarcazione e sull'equipaggio.
- Operatori/Accompagnatori con specifica professionalità e competenze in funzione degli specifici target di progetto

Tempi di realizzazione:

8 mesi da marzo a ottobre.

Nell'eventualità si verifichino delle economie rispetto all'utilizzo del budget previsto, la Direzione del Centro Giustizia Minorile per la Puglia previa comunicazione al Servizio Sport per Tutti potrà utilizzare dette economie in proroga fino all'esaurimento dei fondi a disposizione. La Direzione del CGM inoltre, qualora se ne ravvisasse la necessità e con adeguata motivazione, potrà richiedere lo spostamento di risorse da un progetto ad un altro al fine di destinare gli importi non utilizzati a beneficio della riuscita complessiva delle attività programmate.

Modalità operative:

Il corso sarà allestito presso porti del territorio tarantino e sarà tenuto da istruttori titolati, si svolgerà su imbarcazioni a vela e sarà composto da lezioni teoriche a terra e lezioni pratiche in mare.
Teoria e pratica dovranno essere fornite in un contesto di apprendimento tecnico che tuttavia privilegi l'approccio pratico.
Ogni ragazzo, previa certificazione di idoneità alla pratica sportiva non agonistica - sarà coperto da una polizza assicurativa.
Le attività saranno monitorate dall'USSM di Taranto.

Modalità di attuazione:

Il percorso previsto, partendo dall'analisi della situazione individuale del minore/giovane/giovane e la definizione degli obiettivi progettuali, sarà incentrato sulle seguenti modalità:

- valutazione iniziale, da parte dell'USSM Taranto, dell'interesse dei minori e dei giovani verso l'attività sportiva;
- segnalazione dei soggetti, nel numero massimo di 5, al referente esecutivo per l'inserimento nelle attività di vela;
- monitoraggio continuo dell'esperienza sportiva volto a garantire un sano processo di crescita;
- aggiornamento e verifica congiunta dell'inserimento a cura dell'USSM Taranto e del referente esecutivo.
- Valutazione conclusiva del progetto.

Strumenti per i controlli:

- Registro delle presenze giornaliere dei minori coinvolti
- Registro delle presenze degli operatori
- Visite di verifica a campione

Verifiche:

- Relazione trimestrale dell'Ente gestore sulle attività programmate

- Relazione trimestrale di verifica tecnica da parte della Direzione dell'USSM di Taranto da inviare al CGM di Bari.
- Attestazione di regolarità delle presenze dei minori da parte dell'USSM di Taranto

Modalità di pagamento:

La Regione Puglia provvederà alla liquidazione degli importi direttamente al C.G.M., compatibilmente con i vincoli di finanza pubblica.
IL C.G.M., attraverso la Direzione dell'USSM di Taranto curerà il coordinamento ed il monitoraggio delle attività progettuali.
Tali attività progettuali, realizzate dal C.G.M. tramite il soggetto gestore individuato, saranno documentate con cadenza trimestrale alla Direzione dell'USSM di Taranto attraverso la presentazione:
- del registro delle presenze dei minori
- della relazione tecnica sulle attività realizzate.

La liquidazione del compenso sarà subordinata alle seguenti verifiche a carico dell'USSM di Taranto:

- acquisizione della documentazione contabile comprovante lo svolgimento delle attività;
- verifica di regolarità delle presenze;
- verifica del corretto svolgimento del progetto;
- regolare emissione di fattura in formato elettronico;
- regolarità contributiva attestata dal DURC;
- presentazione della dichiarazione in materia di tracciabilità dei flussi finanziari ex art.3, punto 7 Legge 136 del 13/8/2010;
- positiva valutazione da parte della Direzione USSM

Acquisiti gli atti di verifica delle suddette condizioni, la Direzione USSM di Taranto provvederà a trasmettere la documentazione contabile all'USSM di Lecce, funzionario delegato alla spesa di riferimento per il rimborso spese in favore dei soggetti attuatori.
Dell'avvenuta liquidazione si darà contestualmente comunicazione al CGM di Bari.

DETERMINAZIONE DEL DIRIGENTE SEZIONE ATTUAZIONE DEI PROGRAMMI COMUNITARI PER L'AGRICOLTURA E LA PESCA 8 giugno 2020, n. 101

Fondo Europeo per gli Affari Marittimi e per la Pesca (FEAMP) 2014/2020 MISURA 1.44 "Pesca nelle acque interne e fauna e flora nelle acque interne" (art. 44 par.1 lett. f del Reg. UE 508/2014). Avviso pubblico approvato con DDS n. 85 del 16/04/2019 e ss.mm. e ii. Approvazione elenco progetti irricevibili a finanziamento.

Il Dirigente della Sezione
Attuazione dei Programmi Comunitari per l'Agricoltura e la Pesca

VISTI gli articoli 4 e 5 della L.R. n. 7/97;

VISTA la D.G.R. n. 3261 del 28/07/1998 che detta le direttive per la separazione delle attività di direzione politica da quelle di gestione amministrativa;

VISTI gli artt. 4 e 16 del D.lgs. n. 165/2001 e ss.mm.ii.;

VISTO l'art. n. 32 della legge 18 giugno 2009, n. 69, che prevede l'obbligo di sostituire la pubblicazione tradizionale all'Albo Ufficiale con la pubblicazione di documenti digitali sui siti informatici;

Visto l'art. 18 del D.lgs. 196/03 "Codice in materia di protezione dei dati personali" in merito ai Principi applicabili ai trattamenti effettuati dai soggetti pubblici;

Visto D.lgs. 14 marzo 2013 n. 33;

Visto il D.lgs. 23 giugno 2011, n. 118 e ss.mm. e ii.;

Vista la L.R. n. 55 del 30/12/2019 "Disposizioni per la formazione del bilancio 2020 e bilancio pluriennale 2020-2022 della Regione Puglia (Legge di stabilità regionale 2020)";

Vista la L.R. n. 56 del 30/12/2019 "Bilancio di previsione della Regione Puglia per l'esercizio finanziario 2020 e pluriennale 2020-2022";

Vista la DGR n. 55 del 21/01/2020 di approvazione del Documento tecnico di accompagnamento e del Bilancio finanziario gestionale 2020 – 2022;

Vista la Determinazione n. 3 del 29/01/2019 del Dirigente della Sezione Personale e Organizzazione, con la quale è stato confermato Dirigente del Servizio Programma FEAMP il dott. Aldo di Mola;

Vista la D.G.R. n. 2050 del 11/11/2019 di conferimento dell'incarico di direzione della Sezione "Attuazione dei Programmi Comunitari per l'Agricoltura e la Pesca" alla Dott.ssa Rosa Fiore;

Vista la D.G.R. n. 2285 del 9/12/2019 con la quale è stato nominato il dirigente della Sezione Attuazione dei Programmi Comunitari per l'Agricoltura e la Pesca, dott.ssa Rosa Fiore, Referente regionale dell'Autorità di Gestione (RAdG) nazionale, membro effettivo del Comitato di Sorveglianza e della Cabina di Regia per l'attuazione del Programma Operativo FEAMP 2014/2020 per l'intera durata del programma, nonché confermato il dirigente del Servizio Programma FEAMP, dott. Aldo di Mola, quale Referente Regionale supplente dell'Autorità di Gestione nazionale, membro supplente del Comitato di Sorveglianza e della Cabina di Regia per l'attuazione del Programma Operativo FEAMP 2014/2020;

Vista la Determinazione del Dirigente della Sezione Attuazione dei Programmi Comunitari per l'Agricoltura e la Pesca n. 102 del 20/05/2019 di conferimento dell'incarico di PO "Responsabile di Raccordo Attuazione FEAMP" alla Rag. Maria Amendolara;

Vista la Determinazione del dirigente della Sezione Attuazione dei Programmi Comunitari per l'Agricoltura e la Pesca n. 6 del 06/02/2020 di conferimento dell'incarico di Responsabile *Vicario* "Sviluppo sostenibile della pesca" al dott. Nicola Abatantuono;

Viste le "Linee Guida per la Gestione degli Atti dirigenziali come documenti originali informatici con il sistema CIFRA 1" emanate dal Segretariato generale della Giunta Regionale con nota Prot. AOO_022_ n. 569 del 24/03/2020;

Visto il Regolamento (UE) n. 1380/2013 del Parlamento Europeo e del Consiglio, dell'11 dicembre 2013

relativo alla politica comune della pesca, che modifica i regolamenti (CE) n. 1954/2003 e (CE) n. 1224/2009 del Consiglio e che abroga i regolamenti (CE) n. 2371/2002 e (CE) n. 639/2004 del Consiglio, nonché la decisione 2004/585/CE del Consiglio;

Visto il Regolamento (UE) n. 1303/2013 del Parlamento Europeo e del Consiglio del 17 dicembre 2013 recante disposizioni comuni sul Fondo europeo di sviluppo regionale, sul Fondo sociale europeo, sul Fondo di coesione, sul Fondo europeo agricolo per lo sviluppo rurale e sul Fondo europeo per gli affari marittimi e la pesca e disposizioni generali sul Fondo europeo di sviluppo regionale, sul Fondo sociale europeo, sul Fondo di coesione e sul Fondo europeo per gli affari marittimi e la pesca, e che abroga il regolamento (CE) n. 1083/2006 del Consiglio;

Visto il Regolamento (UE) n. 508/2014 del Parlamento Europeo e del Consiglio del 15 maggio 2014 relativo al Fondo europeo per gli affari marittimi e la pesca, che abroga i regolamenti (CE) n. 2328/2003, (CE) n. 861/2006, (CE) n. 1198/2006 e (CE) n. 791/2007 del Consiglio e il Reg. (UE) n. 1255/2011 del Parlamento europeo e del Consiglio;

Visto l'Accordo di Partenariato 2014-2020 per l'impiego dei Fondi Strutturali e di Investimento Europeo adottato il 29 ottobre 2014 della Commissione Europea;

Visto il Programma Operativo Nazionale FEAMP 2014-2020 approvato dalla Commissione Europea con Decisione di esecuzione della Commissione C(2015) 8452 del 25 novembre 2015;

Visto il DM 1034 del 19 gennaio 2016 con il quale è stata stabilita la ripartizione delle risorse finanziarie del Fondo europeo per gli affari marittimi e la pesca (FEAMP 2014-2020) rispettivamente in favore dello Stato e delle Regioni, in funzione degli accordi intercorsi ed approvati dalla Conferenza Permanente per i rapporti tra lo Stato, le Regioni e le Province autonome nella seduta del 17 dicembre 2015;

Visto l'atto repertoriato 16132/CRFS/OI del 03 marzo 2016 con il quale la Conferenza delle Regioni e delle Province autonome ha ripartito tra le regioni le risorse finanziarie del FEAMP 2014/2020 ed alla Regione Puglia è stata assegnata una dotazione finanziaria totale pari ad euro 89.828.133,77;

Visto l'Accordo Multiregionale sottoscritto in data 09/06/2016 a seguito dell'intesa sancita dalla Conferenza permanente per i rapporti tra lo Stato, le Regioni e le Province Autonome;

Visti i Criteri di Selezione delle operazioni del P.O. FEAMP approvati dal Comitato di Sorveglianza in data 25/05/2016;

Vista la D.G.R. n. 1685 del 02/11/2016 con la quale è stato approvato lo schema di Convenzione tra l'Autorità di Gestione e la Regione Puglia in qualità di Organismo Intermedio, avente ad oggetto le modalità, i criteri e le responsabilità connessi all'attuazione della delega stessa;

Vista la Convenzione tra l'Autorità di Gestione e l'Organismo Intermedio - Regione Puglia stipulata in data 01/12/2016;

Considerato che nell'ambito della priorità 1 *"Promuovere la pesca sostenibile sotto il profilo ambientale, efficiente in termini di risorse, innovativa, competitiva e basata sulle conoscenze"* alle Regioni compete, tra l'altro, l'attuazione della Misura 1.44 *"Pesca nelle acque interne e fauna e flora nelle acque interne"* (art. 44 par.1 lett. f del Reg. UE 508/2014).

Vista la DDS n. 145 del 09/08/2019, pubblicata sul BURP n. 107 del 19/09/2019, con la quale è stato approvato e modificato *il Manuale delle Procedure e dei Controlli del FEAMP 2014/2020 – Disposizioni Procedurali dell'Organismo Intermedio – Regione Puglia – terza versione".*

Sulla base dell'istruttoria espletata dal Responsabile Vicario "Sviluppo sostenibile della pesca", dott. Nicola Abatantuono, unitamente alla "Responsabile di Raccordo Attuazione del FEAMP", rag. Maria Amendolara, confermata dal Dirigente del Servizio Programma FEAMP Dott. Aldo di Mola, dalla quale si rileva quanto segue:

VISTA la DDS n. 85 del 16/04/2019, pubblicata sul BURP n. 55 del 23/05/2019, con la quale è stato approvato l'Avviso Pubblico e sono state disposte le prenotazioni di obbligazioni giuridiche, di accertamento e di spesa non perfezionate per € 625.000,00, con scadenza di presentazione delle domande al 22/06/2019.

VISTA la DDS n. 112 del 14/06/2019, pubblicata sul BURP n. 68 del 20/06/2019, con la quale è stato differito il termine di presentazione delle domande di aiuto al 26/07/2019;

Alla scadenza del precitato Avviso è pervenuta n. 1 domanda di sostegno corredata della documentazione richiesta;

Completata l'attività di ricezione, l'unica istanza pervenuta, per l'Avviso di cui trattasi, è risultata irricevibile; si è proceduto, pertanto, a dare comunicazione al richiedente, ai sensi dell'art. 10 *bis* della L. 241/90 e ss.mm. ii. dei motivi ostativi all'accoglimento dell'istanza. Considerato che il richiedente non ha fatto pervenire controdeduzioni (cfr. nota indicata nell' *Allegato A)*, resta confermato il giudizio di irricevibilità;

Per tutto quanto prima esposto, si propone al Dirigente della Sezione di:

- prendere atto dell'istruttoria di ricevibilità espletata dal Responsabile incaricato, e in particolare dell'esito di non ricevibilità;
- approvare l'elenco della domanda non ricevibile di cui all'Avviso Pubblico relativo alla Misura 1.44 *"Pesca nelle acque interne e fauna e flora nelle acque interne"* (art. 44 par.1 lett. f del Reg. UE 508/2014) approvato con DDS n. 85 del 16/04/2019, pubblicata sul BURP n. 55 del 23/05/2019, così come riportato nell'*Allegato A,* parte integrante del presente provvedimento;
- dichiarare il presente provvedimento immediatamente esecutivo, senza adempimenti contabili;
- disporre la pubblicazione del presente provvedimento nel Bollettino Ufficiale della Regione Puglia e nel sito *feamp.regione.puglia.it*.

VERIFICA AI SENSI DEL D.lgs. 196/03

Garanzie alla riservatezza

La pubblicazione dell'atto all'albo, salve le garanzie previste dalla legge 241/90 in tema di accesso ai documenti amministrativi, avviene nel rispetto della tutela alla riservatezza dei cittadini, secondo quanto disposto dal D.lgs. n. 196/03 in materia di protezione dei dati personali, nonché dal vigente regolamento regionale n. 5/2006 per il trattamento dei dati sensibili e giudiziari.
Ai fini della pubblicità legale, l'atto destinato alla pubblicazione è redatto in modo da evitare la diffusione di dati personali identificativi non necessari ovvero il riferimento a dati sensibili; qualora tali dati fossero indispensabili per l'adozione dell'atto, essi sono trasferiti in documenti separati, esplicitamente richiamati.

ADEMPIMENTI CONTABILI ai sensi del D.Lgs. 118/2011 e ss.mm.ii.

Il presente provvedimento non comporta alcun mutamento qualitativo e quantitativo di entrata o di spesa né a carico del bilancio regionale né a carico di Enti per i cui debiti i creditori potrebbero rivalersi sulla Regione Puglia e che è escluso ogni onere aggiuntivo rispetto a quelli già autorizzati a valere sullo stanziamento previsto dal bilancio regionale.

I sottoscritti attestano che il procedimento istruttorio affidato è stato espletato nel rispetto della vigente normativa regionale, nazionale e comunitaria e che il presente provvedimento è conforme alle risultanze istruttorie.

Il Responsabile *Vicario*
"Sviluppo sostenibile della pesca"
Dott. Nicola Abatantuono

La Responsabile di Raccordo
Attuazione FEAMP
Rag. Maria Amendolara

Il Dirigente del Servizio FEAMP
Dott. Aldo di Mola

Il Dirigente della Sezione

Sulla base delle risultanze istruttorie come innanzi illustrate, nonché letta e condivisa a proposta formulata dal dirigente del Servizio Programma FEAMP;

Viste le sottoscrizioni poste in calce al presente provvedimento;

Richiamato, in particolare, il disposto dell'art. 6 della L.R. 7/1997, in materia di modalità di esercizio della funzione dirigenziale.

DETERMINA

- di prendere atto di quanto esposto in narrativa e che qui si intende integralmente riportato;
- di prendere atto dell'istruttoria di ricevibilità espletata dal Responsabile incaricato, e in particolare dell'esito di non ricevibilità;
- di approvare l'elenco della domanda non ricevibile di cui all'Avviso Pubblico relativo alla Misura 1.44 *"Pesca nelle acque interne e fauna e flora nelle acque interne"* (art. 44 par.1 lett. f del Reg. UE 508/2014) approvato con DDS n. 85 del 16/04/2019, pubblicata sul BURP n. 55 del 23/05/2019, così come riportato nell'*Allegato A,* parte integrante del presente provvedimento;
- di dichiarare il presente provvedimento immediatamente esecutivo, senza adempimenti contabili;
- di disporre la pubblicazione del presente provvedimento nel Bollettino Ufficiale della Regione Puglia e nel sito *feamp.regione.puglia.it*.

Il presente atto:

- viene redatto in forma integrale nel rispetto della tutela alla riservatezza dei cittadini, secondo quanto disposto dal D.lgs 196/03 in materia di protezione dei dati personali e ss.mm.ii.;
- sarà pubblicato, ai sensi della L.R. n. 15/2008, nel sito www.regione.puglia.it nella sezione Amministrazione Trasparente;
- sarà pubblicato nel Bollettino Ufficiale della Regione Puglia (BURP);
- sarà conservato e custodito presso la Sezione Attuazione dei Programmi Comunitari per l'Agricoltura e la Pesca;
- sarà trasmesso al Segretariato della Giunta Regionale;
- sarà inviato all'Assessorato al Bilancio - Sezione Bilancio e Ragioneria- per i successivi adempimenti secondo le modalità di cui alla nota prot. AOO_022_ n. 569 del 24/03/2020;
- sarà inviato all'Assessore Regionale alle Risorse Agroalimentari e al Direttore del Dipartimento Agricoltura, Sviluppo Rurale ed Ambientale;
- si compone di n. 6 (sei) facciate e dell'*Allegato A*, composto da n. 1 (una) facciata, per un totale di n. 7 (sette) facciate.

Il Dirigente della Sezione
Referente regionale Autorità di Gestione
FEAMP 2014/2020
Dott.ssa Rosa Fiore

REGIONE PUGLIA

DIPARTIMENTO AGRICOLTURA, SVILUPPORURALE ED AMBIENTALE
SEZIONE ATTUAZIONE DEI PROGRAMMI COMUNITARI PER L'AGRICOLTURA E LA PESCA
SERVIZIO PROGRAMMA FEAMP

ALLEGATO A

Fondo Europeo per gli Affari Marittimi e per la Pesca (FEAMP) 2014/2020 MISURA 1.44
"Pesca nelle acque interne e fauna e flora nelle acque interne" (art. 44 par.1 lett. f del Reg. UE 508/2014).
Avviso pubblico approvato con DDS n. 85 del 16/04/2019 (BURP n. 55 del 23/05/2019).

ELENCO PROGETTI IRRICEVIBILI A FINANZIAMENTO				
Prog.	**Numero Identificativo Progetto**	**RICHIEDENTE (Ragione sociale)**	**Codice Fiscale o Partita IVA**	**Comunicazione esito finale**
1	0001/AIPLS/19	COMUNE DI ALESSANO - Via Tonino Bello, n. 17 - 73031 Alessano (LE)	81002970754	AOO_030/0005239 del 16/04/2020

Il Responsabile Vicario
"Sviluppo sostenibile della pesca"
Dott. Nicola Abatantuono
ABATANTUONO NICOLA
09.06.2020 06:24:46
UTC

Il Dirigente del Sezione
Dott.ssa Rosa Fiore
Firmato da:Rosa Fiore
Organizzazione:REGIONE PUGLIA/80017210727
Data: 09/06/2020 10:09:15

Il Dirigente del Servizio Programma FEAMP
Dott. Aldo di Mola
Firmato digitalmente da:Aldo Di Mola
Organizzazione:REGIONE PUGLIA/80017210727
Data:08/06/2020 12:58:50

DETERMINAZIONE DEL DIRIGENTE SEZIONE AUTORIZZAZIONI AMBIENTALI 3 giugno 2020, n. 177

ID VIA 436 - Procedimento autorizzatorio unico regionale ex art. 27 - bis del d. lgs. 152/2006 e smi (PAUR) per il progetto degli Interventi di messa in sicurezza del Torrente Calenella nel Comune di Vico del Gargano (FG). P.O.R. PUGLIA 2014-2020 - ASSE V - Azione 5.1 "Interventi di riduzione del rischio idrogeologico e di erosione costiera". Programma di interventi di mitigazione del rischio idraulico ai sensi della DGR n. 1165 del 26/07/2016". Proponente: Comune di Vico del Gargano (FG).

IL DIRIGENTE della SEZIONE AUTORIZZAZIONI AMBIENTALI

VISTO il D.Lgs. 3 aprile 2006 n.152 "Norme in materia ambientale" e s.m.i.;

VISTA la Legge Regionale Puglia 12 aprile 2001 n.11 "Norme sulla valutazione dell'impatto ambientale" e ss.mm.ii.;

VISTO l'art.32 della L. 18 giugno 2009 n.69, che prevede l'obbligo di sostituire la pubblicazione tradizionale all'Albo ufficiale con la pubblicazione sui siti informatici;

VISTO l'art. 18 del D.Lgs. n. 196/2003 "Codice in materia di protezione dei dati personali" in merito ai principi applicabili ai trattamenti effettuati dai soggetti pubblici;

VISTI gli artt. 14 e 16 del D.Lgs. n. 165/2001;

VISTA la L.R. 4 febbraio 1997 n.7 "*Norme in materia di organizzazione della Amministrazione Regionale*" ;

VISTA la D.G.R. 28 luglio 1998 n. 3261, avente ad oggetto "*Separazione delle attività di direzione politica da quelle di gestione amministrativa. Direttiva alle strutture regionali*".

VISTO il D.P.G.R. 31/07/2015, n. 443 con cui è stato adottato l'atto di alta organizzazione della Regione Puglia "Adozione del modello organizzativo denominato Modello Ambidestro per l'Innovazione della macchina Amministrativa regionale- MAIA";

VISTA la DGR del 31/07/2015, n. 1518 con cui è stato adottato in attuazione del modello organizzativo denominato "MAIA", l'atto di Alta Organizzazione che disciplina il sistema organizzativo della Presidenza e della Giunta Regionale e le successive modifiche ed integrazioni dello stesso;

VISTA la DGR del 12/10/2015, n. 1744 con cui è stato nominato Direttore del Dipartimento mobilità, qualità urbana, opere pubbliche e paesaggio, l'ing. Barbara Valenzano;

VISTO il D.P.G.R. 17/05/2016 n. 316 avente per oggetto "Attuazione modello MAIA di cui al Decreto del Presidente della Giunta Regionale 31 luglio 2015 n. 443. Definizione delle Sezioni di Dipartimento e delle relative funzioni"

VISTA la D.G.R. n. 1176 del 29/07/2016 e successive proroghe e la D.G.R. n. 211 del 25/02/2020 di conferimento dell'incarico di Dirigente della Sezione Autorizzazioni Ambientali alla dott.ssa Antonietta Riccio.

VISTE le *Linee guida per la gestione degli atti Dirigenziali come documenti originali informatici con il sistema CIFRA1*, tramesse dal Segretariato Generale della Giunta regionale con nota prot. A00_22 N. 652 del 31.03.2020;

CONSIDERATO CHE con nota prot. 7940 del 3/7/2019, acquisita al protocollo della Sezione Autorizzazioni Ambientali n. AOO_089/8429 del 10/07/2019, trasmessa anche via pec e acquisita al prot. n. AOO_089/8340 del 09/07/2019, il Comune di Vico del Gargano ha chiesto di dare avvio al procedimento di P.A.U.R. di cui all'art. 27 bis del D.Lgs. 152/2006 e ss.mm.ii. per il progetto in oggetto.

PRESO ATTO della Determinazione motivata di conclusione della Conferenza di Servizi tenutasi in data 20/04/2020 e trasmessa con nota prot. AOO_089/5000 del 21/04/2020.

VISTE le scansioni procedimentali svolte, come compendiate nella Determinazione motivata di conclusione della Conferenza di Servizi.

PRESO ATTO che per il progetto in oggetto, successivamente alla chiusura della CdS decisoria del 20/04/2020, con D.G.R. n. 716 del 19/05/2020 è stata rilasciata dalla Regione Puglia – Sezione Tutela e Valorizzazione del Paesaggio l'Autorizzazione Paesaggistica ai sensi dell'art. 146 del D.Lgs 42/2004 e art. 90 delle NTA del PPTR, in deroga ex art. 95.

PRESO ATTO che con nota prot. 8099/RU del 26/05/2020 l'Agenzia delle Dogane ha confermato il proprio parere rilasciato con nota prot. 484RU dell'11/01/2017 e già confermato con nota prot. 13572 del 09/08/2019.

PRESO ATTO dell'autorizzazione n. 13/A004/2020 dell'Ente Parco Nazionale del Gargano, acquisita al prot. Uff. n. AOO_089/6740 del 29/05/2020.

RILEVATO che tutta la documentazione afferente al procedimento amministrativo è conservata agli atti della Sezione Autorizzazioni Ambientali e pubblicata sul portale ambientale della Regione Puglia all'indirizzo

http://ecologia.regione.puglia.it/portal/VIA/Elenchi/Procedure+VIA

RICHIAMATE le disposizioni di cui **:**

- all'art.27-bis co.7 del TUA :"…(*omissis)… La determinazione motivata di conclusione della conferenza di servizi costituisce il provvedimento autorizzatorio unico regionale e comprende il provvedimento di VIA e i titoli abilitativi rilasciati per la realizzazione e l'esercizio del progetto, recandone l'indicazione esplicita. Resta fermo che la decisione di concedere i titoli abilitativi di cui al periodo precedente è assunta sulla base del provvedimento di VIA, adottato in conformità all'articolo 25, commi 1, 3, 4, 5 e 6, del presente decreto."*

RITENUTO CHE, richiamate le disposizioni di cui all'art. 27-bis del TUA, nonché l'art.2 della L.241/1990, **sussistano** i presupposti per procedere al rilascio del provvedimento autorizzatorio unico regionale inerente al progetto in oggetto, proposto dal Comune di Vico del Gargano, in qualità di Proponente;

Verifica ai sensi del Regolamento UE n. 679/2016 e del D. Lgs n. 196/2003 come modificato dal D. Lgs. n. 101/2018
Garanzie alla riservatezza

La pubblicazione dell'atto, salve le garanzie previste dalla legge 241/90 in tema di accesso ai documenti amministrativi, avviene nel rispetto della tutela della riservatezza dei cittadini secondo quanto disposto dal Regolamento UE n. 679/2016 in materia di protezione dei dati personali, dal D. Lgs. n. 196/2003 come modificato dal D. lgs. n. 101/2018, nonché dal vigente regolamento regionale n.5/2006 per il trattamento dei dati sensibili e giudiziari.

ADEMPIMENTI CONTABILI AI SENSI DEL D.LGS N.118/11 e ss.mm.ii.

Il presente provvedimento non comporta alcun mutamento qualitativo o quantitativo di entrata e di spesa né a carico del Bilancio regionale né a carico di enti i cui creditori potrebbero rivalersi sulla Regione ed è escluso ogni ulteriore onere aggiuntivo rispetto a quelli già autorizzati e valere sullo stanziamento previsto dal Bilancio regionale

Tutto ciò premesso, ai sensi dell'art.27 - bis co.3 del D.Lgs. 3 aprile 2006 n.152 "*Norme in materia ambientale*" e s.m.i. e dell'art.2 co.1 della l. 241/1990 e smi, sulla scorta della Determinazione motivata di conferenza di Servizi assunta in data 20/04/2020

DETERMINA

- che le considerazioni, prescrizioni, valutazioni esposte in narrativa, si intendono tutte integralmente riportate e trascritte e parte integrante del presente provvedimento.

- **di rilasciare**, ai sensi e per gli effetti dell'art. 27-bis del TUA, il provvedimento unico regionale per il progetto *" Interventi di messa in sicurezza del Torrente Calenella nel Comune di Vico del Gargano (FG)"* proposto dal Comune di Vico del Gargano (FG), di cui al procedimento IDVIA 436, come da Determinazione motivata della Conferenza di Servizi assunta in data 20/04/2020.

  Costituiscono parte integrante e sostanziale della presente determinazione i seguenti allegati:
  - Allegato 1: "*Determinazione motivata di conclusione della conferenza di servizi*";
  - Allegato 2: Autorizzazione Paesaggistica in Deroga rilasciata con D.G.R. n. 716 del 19/05/2020 dalla Regione Puglia – Sezione Tutela e Valorizzazione del Paesaggio;
  - Allegato 3: Parere dell'Agenzia delle Dogane - nota prot. 8099/RU del 26/05/2020;
  - Allegato 4: Autorizzazione n. 13/A004/2020 dell'Ente Parco Nazionale del Gargano.

- **che, ai sensi e per gli effetti dell'art. 27-bis co. 9 del TUA,** le condizioni e le misure supplementari relative ai titoli abilitativi rilasciati e puntualmente indicati nella *Determinazione motivata di conclusione della conferenza di servizi*, sono rinnovate e riesaminate, controllate e sanzionate con le modalità previste dalle relative disposizioni di settore da parte delle amministrazioni competenti per materia.

- **che il presente provvedimento comprende esclusivamente i seguenti titoli abilitativi, come compendiati ed allegati alla Determinazione motivata di conclusione della Conferenza di Servizi ed integrati successivamente alla chiusura della stessa:**

	Assenso/Autorizzazione	Autorità Competente	Riferimento
1	VALUTAZIONE DI IMPATTO AMBIENTALE VALUTAZIONE DI INCIDENZA PIANO DI UTILIZZO DELLE TERRE E ROCCE DA SCAVO	Regione Puglia - Sezione Autorizzazioni Ambientali – Servizio VIA-VincA	giudizio favorevole di compatibilità ambientale condizionato acquisito al prot. uff. n. AOO_089/2868 del 26/02/2020 All. 1 alla Determinazione Motivata di Conferenza di Servizi
2	AUTORIZZAZIONE PAESAGGISTICA IN DEROGA EX ART. 95 NTA PPTR	MIBACT - Soprintendenza archeologia belle arti e paesaggio FG-BAT Regione Puglia – Sezione Tutela e Valorizzazione del Paesaggio	**D.G.R. n. 716 del 19/05/2020** (**ALLEGATO 2** alla presente Determinazione)
3	PARERE PER MOVIMENTI DI TERRA IN ZONA SOTTOPOSTA A VINCOLO IDROGEOLOGICO	REGIONE PUGLIA Sezione Gestione Sostenibile e Tutela delle Risorse Forestali e Naturali	nota prot. n. AOO_180/8417 del 14/02/2020 All.4 alla Determinazione Motivata di Conferenza di Servizi
4	PARERE	Ente Parco Nazionale del Gargano	Parere favorevole di massima all'intervento espresso nella CdS del 26/02/2020. **Autorizzazione n. 13/A004/2020** **(ALLEGATO 4** alla presente Determinazione)
5	PARERE DI COMPATIBILITA' AL PAI	Autorità di Bacino della Puglia	nota prot. n. 7400 del 17/06/2019 All.5 alla Determinazione Motivata di Conferenza di Servizi

6	Autorizzazione Art. 55 C.d. N.	Capitaneria di Porto Manfredonia	-
		Agenzia delle Dogane e dei Monopoli - Foggia	Autorizzazione con nota prot. 484 del 11/01/2017 All. 6.2 alla Determinazione Motivata di Conferenza di Servizi Confermata con nota prot. prot. 8099/RU del 26/05/2020 (**ALLEGATO 3** alla presente Determinazione)
7	interferenze	Consorzio di Bonifica montana del Gargano	-
8	interferenze	ANAS	nota CDG 38634-P del 22/01/2019 All.7 alla Determinazione Motivata di Conferenza di Servizi
9	interferenze	Ferrovie del Gargano	nota prot. D/20-333 del 26/02/2020 All.8 alla Determinazione Motivata di Conferenza di Servizi
10	interferenze	Acquedotto Pugliese Spa	nota prot. 94532 del 28/11/2019 All.9 alla Determinazione Motivata di Conferenza di Servizi
11	interferenze	ENEL Distribuzione SpA	-
12	interferenze	Telecom Italia	-
13	interferenze	Rete Gas SpA	-
14	interferenze	REGIONE PUGLIA Sezione Infrastrutture per la mobilità	-
15	interferenze	Ministero Infrastrutture e Trasporti - USTIF	-
16	interferenze	Autorità Idrica Pugliese — AIP	nota prot. n. 3876 del 07/08/2019 All.10 alla Determinazione Motivata di Conferenza di Servizi
17	interferenze	Nedgia S.p.A.	-
18	parere	REGIONE PUGLIA Sezione Demanio e Patrimonio - Servizio Demanio Marittimo	nota prot. 21826 del 28/10/2019 All.11 alla Determinazione Motivata di Conferenza di Servizi
19	parere	Provincia di Foggia	-
20	parere	REGIONE PUGLIA - Sezione Risorse Idriche	nota prot. n. AOO_075/14615 del 27/11/2019 All.12 alla Determinazione Motivata di Conferenza di Servizi
21	parere	REGIONE PUGLIA Sezione Lavori Pubblici - Servizio autorità idraulica	Nota prot. n. AOO_064/3870 del 05/03/2020 All.13 alla Determinazione Motivata di Conferenza di Servizi
22	parere	REGIONE PUGLIA Servizio difesa del suolo	-

Pertanto non comprende, né sostituisce/fa luogo alle ulteriori autorizzazioni, intese, concessioni, licenze, pareri, concerti, nulla osta e assensi comunque denominati, necessari alla realizzazione e all'esercizio del medesimo progetto.

- **di precisare che** il presente provvedimento:
  - è condizionato alla legittimità dei provvedimenti e degli atti amministrativi connessi e presupposti, di competenza di altri Enti pubblici a ciò preposti;
  - fa salve, e quindi non comprende, le ulteriori prescrizioni, integrazioni o modificazioni relative ai successivi livelli di progettazione eventualmente introdotte dagli Enti competenti al rilascio di pareri e/o autorizzazioni per norma previsti, anche successivamente all'adozione del presente provvedimento, purché con lo stesso dichiarate compatibili dall'ente deputato al rilascio del titolo abilitativo finale;
  - fa salve, e quindi non comprende, le ulteriori prescrizioni relative alla fase di esercizio introdotte dagli Enti competenti al rilascio di atti autorizzativi, comunque denominati, per norma previsti, anche successivamente all'adozione del presente provvedimento, purché con lo stesso dichiarate compatibili dall'ente deputato al rilascio del titolo autorizzativo.

- **di conferire** al presente provvedimento l'immediata esecutività, in considerazione del carattere di urgenza delle opere in progetto, finalizzate alla mitigazione del rischio idraulico*;*

- **di notificare** il presente provvedimento a cura della Sezione Autorizzazioni Ambientali al proponente:
  Comune di Vico del Gargano (FG)

- **di trasmettere** il presente provvedimento a cura della Sezione Autorizzazioni Ambientali a:
  - Provincia di Foggia
  - Autorità di Bacino della Puglia
  - Ferrovie del Gargano
  - ANAS Gruppo FS Italiane
  - Rete Gas SpA
  - Acquedotto Pugliese Spa
  - Autorità Idrica Pugliese — AIP
  - Ministero Infrastrutture e Trasporti - USTIF
  - REGIONE PUGLIA - Sezione Infrastrutture per la mobilità
  - Nedgia S.p.A.
  - Telecom Italia
  - ENEL Distribuzione SpA
  - MBAC Direzione Regionale per i Beni Culturali e Paesaggistici della Puglia - Soprintendenza archeologia belle arti e paesaggio FG-BAT
  - Agenzia delle dogane e dei monopoli - Ufficio Dogane di Foggia
  - Capitaneria di Porto Manfredonia
  - Consorzio di Bonifica montana del Gargano
  - REGIONE PUGLIA - Sezione Gestione Sostenibile e Tutela delle Risorse Forestali e Naturali
  - REGIONE PUGLIA - Sezione Demanio e Patrimonio - Servizio Demanio Marittimo
  - Ente Parco Nazionale del Gargano
  - REGIONE PUGLIA - Sezione Tutela e Valorizzazione del Paesaggio
  - REGIONE PUGLIA Sezione Risorse Idriche
  - REGIONE PUGLIA Sezione Lavori Pubblici - Servizio gestione opere pubbliche - Servizio autorità idraulica
  - REGIONE PUGLIA Servizio difesa del suolo
  - ARPA Puglia

Il presente provvedimento, firmato digitalmente ai sensi del Testo Unico D.P.R. 28 dicembre 2000, n. 445 e del D.Lgs. 7 marzo 2005, n. 82, è immediatamente esecutivo:

- è pubblicato sul sito http://www.regione.puglia.it/ nella sezione Amministrazione Trasparente - Provvedimenti dirigenti, ai sensi della L.R. n. 15/2008 e per gli effetti di cui al comma 3 art. 20 DPGR n. 443/2015 in relazione all'obbligo di pubblicazione degli atti esecutivi per un periodo pari almeno dieci giorni;
- è depositato nel sistema regionale di archiviazione Diogene, secondo le modalità di cui al punto 9 delle *Linee guida per la gestione degli atti Dirigenziali come documenti originali informatici con il sistema CIFRA1;*
- è trasmesso, ai sensi dell'art. 6 comma quinto della L.R. n.7/97 e del Decreto del Presidente della G.R. n. 443/2015, al Segretariato Generale della Giunta Regionale.
- è trasmesso in copia all'Assessore alla Qualità dell'Ambiente;
- è pubblicato sul BURP.

Avverso la presente determinazione l'interessato, ai sensi dell'art. 3 comma 4 della L. 241/90 e ss.mm.ii., può proporre nei termini di legge dalla notifica dell'atto ricorso giurisdizionale amministrativo o, in alternativa, ricorso straordinario (ex D.P.R. 1199/1971).

Il procedimento istruttorio è stato espletato nel rispetto della normativa nazionale e regionale vigente ed il presente schema di determinazione è conforme alle risultanze istruttorie.

Il Responsabile del Procedimento
Arch. Lidia Alifano

Il Dirigente della Sezione Autorizzazioni Ambientali e
Dirigente a.i. del Servizio VIA/VIncA
Dott.ssa Antonietta Riccio

DETERMINAZIONE MOTIVATA DELLA CONFERENZA DI SERVIZI

20/04/2020

COMUNE DI VICO DEL GARGANO (FG)

INTERVENTI DI MESSA IN SICUREZZA DEL TORRENTE CALENELLA

Procedimento:	IDVIA 436: Procedimento autorizzatorio unico regionale ex art. 27 - bis del d. lgs. 152/2006 e smi (PAUR)
Progetto:	Interventi di messa in sicurezza del Torrente Calenella nel Comune di Vico del Gargano (FG). P.O.R. PUGLIA 2014-2020 - ASSE V - Azione 5.1 "Interventi di riduzione del rischio idrogeologico e di erosione costiera". Programma di interventi di mitigazione del rischio idraulico ai sensi della DGR n. 1165 del 26/07/2016".
Tipologia:	D.Lgs. 152/2006 e ss.mm.ii - Parte II - All. IV lett. 7.o) L.R. 11/2001 e ss.mm.ii. - Elenco B.2.ae-bis)
Autorità Comp.	VIA: Regione Puglia
Proponente:	**Comune di Vico del Gargano (FG)**

Il giorno 20 aprile 2020 ore 11:10 si tiene la seduta di Conferenza dei Servizi decisoria, regolarmente convocata - ai sensi dell'art.14 co.2 e co.4 della L. 241/1990, dell'art. 27 - bis co. 7 del TUA e dell'art.15 della L.R. 11/2001 e smi - con nota prot. della Sezione Autorizzazioni Ambientali n.AOO_089/4611 del 08/04/2020, ai fini del conseguimento del provvedimento autorizzatorio unico regionale che comprenderà il provvedimento di VIA ed i titoli abilitativi necessari alla realizzazione e all'esercizio del progetto in epigrafe, in ossequio alle disposizioni dell'art. 27-bis del TUA.

Considerata la situazione contingente relativa all'emergenza sanitaria epidemiologica da COVID-19 in atto sull'intero territorio nazionale, nonché i contenuti delle disposizioni dei DPCM del 09/03/2020 e del 25/03/2020, la conferenza dei servizi si è svolta in modalità telematica con accesso da remoto con le modalità di partecipazione allegate alla nota di convocazione.

Presiede la Conferenza dei Servizi il dirigente della Sezione Autorizzazioni Ambientali, dott.ssa Antonietta Riccio,

Svolge la funzione di segretario verbalizzante, l'arch. Lidia Alifano, funzionario della Sezione Autorizzazioni Ambientali della Regione Puglia e Responsabile del Procedimento.

Il segretario verbalizzante effettua l'accertamento dei presenti rappresentando, che, con riferimento alle disposizioni che regolano le Conferenze di Servizi, ogni Ente o Amministrazione convocata partecipa alla Conferenza di Servizi attraverso un unico soggetto abilitato ad esprimere definitivamente e in modo univoco e vincolante la posizione dell'amministrazione stessa su tutte le decisioni di competenza della conferenza, anche indicando le modifiche progettuali eventualmente necessarie ai fini dell'assenso (art. 14 ter co.3 della L. 241/1990 e smi); qualora il rappresentante legale dell'Amministrazione sia assente, il soggetto partecipante in sostituzione di questi deve essere munito di formale provvedimento di delega dalla quale risulti l'attribuzione della competenza ad esprimere definitivamente la volontà dell'Ente rappresentato.

Risultano presenti alla odierna seduta:

- per il proponente Comune di Vico del Gargano:

Michele Sementino, Sindaco
Michele Longo - RUP
A.F. Piccinni, progettista
Nicola Di Pierno, progettista
Luigi Fanelli, progettista
Michele Giglio, incaricato per procedura VIA e aut. paesaggistica

- per l'Autorità Idrica Pugliese:
  Regina Varone, istruttore direttivo tecnico;
  Valentina Caporusso, istruttore direttivo tecnico;
- per Ferrovie del Gargano
  Gabriella Di Blasio, operatore tecnico specializzato
- Per l'Ente Parco Nazionale del Gargano
  Carmela Strizzi, dirigente.

Il RdP provvede a registrare le presenze sull'allegato foglio firme.

Hanno inviato nota in risposta alla convocazione:

- Capitaneria di Porto, nota prot. 8688 del 16/04/2020 (prot. uff. AOO_089/4906 del 17/04/2020).

Il Presidente, preso atto delle presenze, avvia ufficialmente i lavori della conferenza:

- richiamando, preliminarmente, le disposizioni di cui all'art. 14 - ter (Conferenza simultanea) e art. 14 - quater (Decisione della Conferenza di Servizi) della L. 241/1990 e smi. L'odierna seduta di Conferenza di Servizi costituisce la seconda seduta di CdS decisoria di cui al co. 7 dell'art. 27 bis del D.Lgs. 152/2006: il termine di centoventi giorni di cui al medesimo co.7. decorrerà il ***29.05.2020.***
- rammentando le ragioni di indifferibilità e urgenza rappresentate dal Sindaco del Comune di Vico del Gargano e il RUP dell'intervento nella prima seduta di CdS del 26/02/2020 atteso che *"l'intervento è finalizzato alla messa in sicurezza della piana di Calenella alla luce degli eventi alluvionali verificatisi nel 2014 e 2016 e pertanto di rilievo per la pubblica incolumità."*

  Il procedimento ha ad oggetto "*Interventi di messa in sicurezza del Torrente Calenella nel Comune di Vico del Gargano (FG). P.O.R. PUGLIA 2014-2020 - ASSE V - Azione 5.1 "Interventi di riduzione del rischio idrogeologico e di erosione costiera. Programma di interventi di mitigazione del rischio idraulico ai sensi della DGR n. 1165 del 26/07/2016*", di cui all'istanza del Proponente, giusta nota prot. 7940 del 3/7/2019, acquisita al protocollo della Sezione Autorizzazioni Ambientali n. AOO_089/8429 del 10/07/2019, trasmessa anche via pec e acquisita al prot. n. AOO_089/8340 del 09/07/2019;
- richiamando quanto disposto dall'art. 27 - bis co.1 del TUA, di seguito è riportato l'elenco delle autorizzazioni, intese, concessioni, licenze, pareri, concerti, nulla osta e assensi comunque denominati, necessari alla realizzazione e all'esercizio del progetto in epigrafe:

Titoli e Autorizzazioni richiesti nell'ambito del Provvedimento Unico	
AUTORITÀ COMPETENTE	**ASSENSO/AUTORIZZAZIONE**
Regione Puglia - Sezione Autorizzazioni Ambientali	VIA - VINCA
MBAC Direzione Regionale per i Beni Culturali e Paesaggistici della Puglia Soprintendenza archeologia belle arti e paesaggio FG-BAT	Vincoli PPTR
REGIONE PUGLIA Sezione Gestione Sostenibile e Tutela delle Risorse Forestali e Naturali	Vincolo idrogeologico
Ente Parco Nazionale del Gargano	Vincolo SIC - Natura 2000 - IBA

Autorità di Bacino della Puglia	Vincolo PAI
Capitaneria di Porto Manfredonia Agenzia delle Dogane e dei Monopoli - Foggia	Ufficio Demanio Marittimo – Agenzia delle Dogane (Art. 55 C.d. N.)
Consorzio di Bonifica montana del Gargano	interferenze
ANAS	interferenze
Ferrovie del Gargano	interferenze
Acquedotto Pugliese Spa	interferenze
ENEL Distribuzione SpA	interferenze
Telecom Italia	interferenze
Rete Gas SpA	interferenze
REGIONE PUGLIA Sezione Infrastrutture per la mobilità	interferenze
Ministero Infrastrutture e Trasporti - USTIF	interferenze
Autorità Idrica Pugliese — AIP	interferenze
Nedgia S.p.A.	interferenze
REGIONE PUGLIA Sezione Demanio e Patrimonio - Servizio Demanio Marittimo	
REGIONE PUGLIA Sezione Tutela e Valorizzazione del Paesaggio	
Provincia di Foggia	
REGIONE PUGLIA - Sezione Risorse Idriche	
REGIONE PUGLIA Sezione Lavori Pubblici - Servizio autorità idraulica	
REGIONE PUGLIA Servizio difesa del suolo	

- ripercorrendo le principali scansioni procedimentali - come di seguito compendiate:

A. Principali Scansioni Procedimentali

1. Con nota prot. n. AOO_089/9169 del 24.07.2019, il Servizio VIA e VIncA della Regione Puglia, in qualità di Autorità Competente all'adozione del provvedimento di VIA, richiamate le disposizioni di cui agli art.23 co.4 e 27-bis co.2 del D.Lgs. 152/20016, ha comunicato ha comunicato l'avvenuta pubblicazione del progetto sul sito web dell'Autorità Competente http://www.sit.puglia.it/portal/VIA/Elenchi/Procedure+VIA e ha invitato le Amministrazioni e gli Enti indicati nell'Elenco presentato dal proponente - come integrati dall'ufficio in quanto potenzialmente interessati - a verificare nel termine di 30 giorni l'adeguatezza e la completezza della documentazione presentata.
2. Con nota prot. n. 3876 del 07/08/2019 (acquisita al prot. uff. AOO_089/9826 del 07/08/2019), l'Autorità Idrica Pugliese ha rilevato interferenze tra l'intervento in progetto e opere gestite da AQP S.pA., ritenendo *necessario provvedere alla risoluzione delle suddette interferenze con le infrastrutture del SII, le cui modalità dovranno essere verificate e convalidate dal Gestore AQP*.

3. Con pec acquisita al prot. uff. AOO_089/10016 del 12/08/2019, l'Agenzia delle Dogane e Monopoli ha trasmesso la propria nota prot. n. 484 dell'11/01/2017 con al quale è stata rilasciata l'autorizzazione per l'intervento.
4. Con nota prot. n. AOO_180/51887 del 31/07/2019 (acquisita al prot. uff. AOO_089/9933 del 08/08/2019) , la Regione Puglia - Sezione Coordinamento Servizi Territoriali - FG ha evidenziato che *gli interventi programmati si configurano tra quelli di cui all'art. 19 comma 4 del RR 9/15 soggetti a sola comunicazione* per cui *non deve rilasciare alcun parere in merito.*
5. Con nota prot. n. 15501 del 23/08/2019 (acquisita al prot. uff. AOO_089/10204 del 23/08/2019), la Capitaneria di Porto di Manfredonia ha richiesto documentazione integrativa.
6. Con nota prot. n. 124 del 05/09/2019 (acquisita al prot. uff. AOO_089/10640 del 06/09/2019), l'Autorità di Bacino ha allegato il parere di compatibilità al PAI di cui alla nota prot. n. 7400 del 17/06/2019, rilasciato nell'ambito di altra procedura.
7. Con nota prot. n. AOO_075/11249 del 10/09/2019 (acquisita al prot. uff. AOO_089/11164 del 18/09/2019), la Regione Puglia – Sezione Risorse Idriche ha evidenziato che *l'intervento non ricade in alcuna delle aree sottoposte a vincolo individuate dal PTA approvato con DCR n. 230/2019* e pertanto *non si rilevano motivi ostativi alla realizzazione del progetto*.
8. Nella seduta del 12/9/2019 il Comitato VIA, esaminata la pratica, ha ritenuto di chiedere integrazioni documentali (parere AOO_089/11138 del 18/09/2019).
9. Allo scadere del termine di 30 gg previsto dall'art. 27 bis del D.Lgs 152/2006 e s.m.i., con nota prot. AOO_089/11344 del 23/09/2019, il Servizio VIA e VIncA della Regione Puglia ha inoltrato al proponente le note pervenute, assegnando un termine di ulteriori 30 giorni per trasmettere le integrazioni richieste.
10. Con nota prot. n. 8153 del 02/10/2019 (acquisita al prot. uff. AOO_089/11844 del 02/10/2019), il MIBACT – Soprintendenza Archeologia, Belle Arti e Paesaggio per le provincie di BAT e FG ha trasmesso il proprio parere favorevole con prescrizioni rilasciato in altra procedura con nota prot. 4492 del 27/05/2019.
11. Con nota prot. n. 83016 del 18/10/2019 (acquisita al prot. uff. AOO_089/12715 del 18/10/2019), l'Acquedotto Pugliese ha comunicato che *la progettazione esecutiva per lo spostamento dell'interferenza delle opere in progetto con la condotta* gestita dalla Società *e i lavori a realizzarsi devono intendersi a a carico del Comune* e che *la Società effettuerà solo i lavori di collegamento della condotta pensile a monte e a valle della condotta esistente.*
12. Con nota prot. n. 12565 del 22.10.2019 (acquisita ai prot. uff. AOO_089/13045 del 24/10/2019, AOO_089/13080 del 24/10/2019 e AOO_089/13048 del 18/10/2019), il Comune Proponente ha trasmesso le integrazioni documentali richieste.
13. Nella seduta del 28/10/2019 il Comitato VIA ha reso la valutazione delle integrazioni prodotte dal proponente ai fini dell'adeguatezza e completezza della documentazione presentata, ritenendo esaustivo il riscontro fornito (parere prot. n. AOO_089/13294 del 30/10/2019).
14. Con nota prot. n. AOO_108/21826 del 28.10.2019 (acquisita ai prot. uff. AOO_089/13199 del 28/10/2019) la Regione Puglia – Sezione Demanio e Patrimonio ha richiesto di inserire nel piano di monitoraggio specifiche misure finalizzate al monitoraggio degli effetti delle opere in progetto sulla morfo-dinamica costiera in conseguenza del minor apporto di sedimenti.
15. Con nota prot. n. AOO_089/13319 del 30/10/2019, il Servizio VIA e VIncA della Regione Puglia - ha informato le amministrazioni e gli Enti, ai sensi e per gli effetti dell'art. 23 co.4 del D.lgs. 152/2006 e smi, dell'avvenuta pubblicazione della documentazione di cui al comma 1 dell'art. 23 e dell'avviso di

cui all'art. 23 co.1 lett.e) del d.lgs. 152/2006 e smi sul sito web della Regione Puglia, e ha convocato una Conferenza di Servizi istruttoria per il giorno 04/12/2019 in ossequio alle disposizioni di cui all'art. 15 co.1 e co.2 della l.r. 11/2001 e smi.

Per quanto riguarda l'informazione e la partecipazione del pubblico si dà atto che:

- il progetto e tutta la documentazione afferente al procedimento sono stati depositati presso la Sezione Autorizzazioni Ambientali;
- l'avviso al pubblico è stato pubblicato sull'Albo Pretorio del Comune di Vico del Gargano;
- l'avviso al pubblico, il progetto e tutta la documentazione afferente al procedimento, incluso i verbali delle CDS, le osservazioni e i pareri raccolti nel corso del procedimento sono stati pubblicati continuativamente a partire dal 19.04.2018 sul sito web dell'Autorità Competente all'indirizzo http://www.sit.puglia.it/portal/VIA/Elenchi/Procedure+VIA .

16. Con nota prot. n. 21136 del 08/11/2019 (acquisita al prot. uff. AOO_089/14155 del 19/11/2019), la Capitaneria di Porto di Manfredonia ha evidenziato che non sono state trasmesse le integrazioni richieste.
17. Con nota prot. n. 13654 del 26/11/2019 (acquisita al prot. uff. AOO_089/14910 del 03/12/2019), l'Autorità di Bacino ha allegato il parere di compatibilità al PAI di cui alla nota prot. n. 7400 del 17/06/2019, rilasciato nell'ambito di altra procedura.
18. Con nota prot. n. AOO_075/14615 del 27/11/2019 (acquisita al prot. uff. AOO_089/15015 del 05/12/2019), la Regione Puglia – Sezione Risorse Idriche ha evidenziato che *l'intervento non ricade in alcuna delle aree sottoposte a vincolo individuate dal PTA approvato con DCR n. 230/2019* e pertanto *esprime parere favorevole alla esecuzione delle opere proposte*.
19. Con nota prot. n. 94532 del 28/11/2019 (acquisita al prot. uff. AOO_089/14730 del 28/11/2019), l'Acquedotto Pugliese ha comunicato di aver già esaminato il progetto e che con l'allegata nota prot. 83016 del 18/10/2019 ha provveduto all'inoltro del preventivo di spesa relativo ai lavori per la risoluzione delle interferenze con le opere AQP esistenti.
20. Con nota prot. n. 22941 del 03/12/2019 (acquisita al prot. uff. AOO_089/14891 del 03/12/2019), la Capitaneria di Porto di Manfredonia ha richiesto ulteriore documentazione al fine di acquisire l'autorizzazione ai sensi dell'art. 55 del Codice della Navigazione.
21. Con nota prot. n. 86895 del 03/12/2019 (acquisita al prot. uff. AOO_089/14892 del 03/12/2019), l'agenzia ARPA Puglia ha trasmesso parere favorevole con prescrizioni.
22. In data 04.12.2019, si è svolta Conferenza di Servizi istruttoria ex art. 14 co.1 della L. 241/1990, convocata con nota prot. n. AOO_089/13319 del 30/10/2019. Alla seduta sono risultati assenti sia gli Enti Convocati che il proponente.
23. Nella seduta del 05/12/2019 il Comitato VIA ha esaminato la pratica e ha ritenuto di chiedere documentazione integrativa (parere prot. AOO_089/15107 del 06/12/2019).
24. Con nota prot. n. AOO_089/15459 del 13.12.2019 il Servizio VIA-Vinca ha trasmesso il resoconto della CdS del 04/12/2019 con gli allegati contributi e la richiesta di integrazioni del Comitato VIA, assegnando al Comune di Vico del Gargano un termine di 30 giorni per trasmettere le integrazioni richieste.
25. Con nota prot. 14778 del 19/12/2019 (acquisita al prot. uff. AOO_089/15842 del 20/12/2019), l'Autorità di Bacino ha allegato il parere di compatibilità al PAI di cui alla nota prot. n. 7400 del 17/06/2019, rilasciato nell'ambito di altra procedura.

26. Con nota prot. n. 15546 del 24.12.2019 (acquisita al prot. uff. AOO_089/336 del 09/01/2020), il Comune di Vico del Gargano ha trasmesso la documentazione integrativa necessaria per l'Autorizzazione ai sensi dell'art. 55 del Codice della Navigazione.

27. Con nota prot. CDG 737902-P del 23/12/2019 (acquisita al prot. uff. AOO_089/15949 del 30/12/2019), ANAS S.p.A. ha inoltrato e ribadito il parere favorevole di massima già espresso con nota CDG 38634-P del 22/01/2019.

28. Con nota prot. n. 359 del 10.01.2020 (acquisita ai prot. uff. AOO_089/502, 503 e 504 del 13/01/2020), il Comune di Vico del Gargano ha trasmesso la documentazione integrativa richiesta dal Comitato VIA.

29. Con nota prot. CDG 39948-P del 22/01/2020 (acquisita al prot. uff. AOO_089/1069 del 24/01/2020), ANAS S.p.A. ha inoltrato e ribadito il parere favorevole di massima già espresso con nota CDG 38634-P del 22/01/2019.

30. Con nota prot. D/20-96 del 22/01/2020 (acquisita al prot. uff. AOO_089/1133 del 24/01/2020), Ferrovie del Gargano ha richiesto chiarimenti sulle interferenze tra il progetto e l'infrastruttura ferroviaria.

31. Con nota prot. 1941 del 27/01/2020 (acquisita al prot. uff. AOO_089/1234 del 28/01/2020), la Capitaneria di Porto Manfredonia ha rilevato carenze e incongruenze della documentazione allegata all'istanza di autorizzazione ai sensi dell'art. 55 del Codice della Navigazione.

32. Con nota prot. n. AOO_089/1431 del 30.01.2020, il Servizio VIA e VIncA della Regione Puglia, richiamate le disposizioni di cui all'art. 27 - bis co.7 del D.Lgs. 152/2006 e ss.mm.ii, ha indetto **Conferenza di Servizi Decisoria** ex art.14 co.2 e co.4 della l. 241/1990 e smi, convocandone seduta per il giorno 26/02/2020, ore 11:00, presso la sede della Sezione Autorizzazioni Ambientali della Regione Puglia, sita in Via Gentile - Bari, avente il seguente ordine del giorno:
    - Lettura e analisi dei pareri pervenuti;
    - decisione in merito alla compatibilità ambientale del progetto;
    - decisione in merito al provvedimento autorizzatorio unico ex art. 27 bis del D.Lgs. 152/2006 e smi;
    - varie ed eventuali.
33. Con nota prot. n. 6682 del 03/02/2020 (acquisita al prot. uff. AOO_089/1536 del 03/02/2020), l'agenzia ARPA Puglia ha trasmesso parere favorevole con prescrizioni.

34. Nella seduta del 04.02.2020 il Comitato Reg.le VIA, esaminato il progetto e la documentazione integrativa trasmessa dal Comune di Vico del Gargano, ha espresso il proprio parere favorevole con prescrizioni, acquisito agli atti del procedimento con prot. n. AOO_089/1791 del 06/02/2020.

35. Con nota prot. 1237 del 06/02/2020 (acquisita al prot. uff. AOO_089/1837 del 07/02/2020), il Comune di Vico del Gargano ha trasmesso volontariamente una Relazione Paesaggistica Integrativa, *al fine di adempiere alle prescrizioni di cui alla CdS del 04/12/2019.*

36. Con nota prot. 165 del 11/02/2020 (acquisita al prot. uff. AOO_089/2032 del 11/02/2020), l'Autorità di Bacino ha allegato il parere di compatibilità al PAI di cui alla nota prot. n. 7400 del 17/06/2019, rilasciato nell'ambito di altra procedura.

37. Con nota prot. 2117 del 11/02/2020 (acquisita al prot. uff. AOO_089/20817 del 12/02/2020), il Comune di Vico del Gargano ha trasmesso ulteriore documentazione integrativa per la Capitaneria di Porto di Manfredonia, in riscontro alla nota prot. 1941 del 27/01/2020.

38. Con nota prot. 2273 del 13/02/2020 (acquisita al prot. uff. AOO_089/20817 del 12/02/2020), il Comune di Vico del Gargano ha trasmesso volontariamente documentazione integrativa per la Regione Puglia – Sezione Coordinamento Servizi Territoriali, al fine di acquisire il Parere per movimenti di terra in zona sottoposta a vincolo idrogeologico.

39. Con nota prot. n. AOO_180/8417 del 14/02/2020 (acquisita al prot. uff. AOO_089/2252 del 17/02/2020), la Regione Puglia - Sezione Coordinamento Servizi Territoriali - FG ha rilasciato il parere favorevole di competenza per movimenti di terra in zona sottoposta a vincolo idrogeologico ai sensi del RDL n. 3267/1923 e del RR 11 marzo 2015, n.9.

40. Con nota prot. n. 10073 del 17/02/2020 (acquisita al prot. uff. AOO_089/2266 del 17/02/2020), l'agenzia ARPA Puglia ha trasmesso parere favorevole con prescrizioni.

41. Con nota prot. AOO_064/2036 del 06/02/2020 (acquisita al prot. uff. AOO_089/2808 del 25/02/2020) la Regione Puglia – Servizio Autorità Idraulica ha espresso parere di competenza positivo con prescrizioni.

42. Con nota prot. D/20-333 del 26/02/2020 (acquisita al prot. uff. AOO_089/2839 del 26/02/2020), Ferrovie del Gargano ha confermato il proprio allegato parere prot. D/19-120 del 21/01/2018, evidenziando la necessità di *concordare i particolari esecutivi della sede ferroviaria e tempi e modalità di realizzazione per questioni di sicurezza e regolarità dell'esercizio ferroviario*.

43. In data 26.02.2020 si è tenuta la prima seduta di Conferenza di Servizi decisoria, convocata con nota prot. n. AOO_089/1431 del 30/01/2020, durante la quale, come da relativo resoconto trasmesso con nota prot. AOO_089/3011 del 02/03/2020:

    - Il Responsabile del Procedimento ha riferito che sulla scorta dell'istruttoria tecnico-amministrativa e del parere conclusivo rilasciato dal Comitato VIA in data 04/02/2020 (parere prot. AOO_089/1791 del 06/02/2020), dei lavori delle Conferenze dei Servizi e di tutti i pareri e dei contributi istruttori resi dai vari soggetti intervenuti è stato espresso un **giudizio favorevole di compatibilità ambientale** sul progetto in oggetto a condizione che vengano ottemperate le condizioni espresse e riportate nel medesimo giudizio. Tale documento è acquisito al prot. uff. n. 2668 del 26.02.2020 ed allegato al verbale.
    - è stata effettuata una disamina puntuale dello stato delle autorizzazioni/pareri/nulla osta presenti nell'Elenco presentato dal proponente, e delle prescrizioni contenute nei pareri.

44. Con nota prot. n. 2969 del 27/02/2020 (acquisita al prot. uff. AOO_089/2920 del 27/02/2020), il Comune proponente ha riscontrato il parere della Regione Puglia – Servizio Autorità Idraulica prot. AOO_064/3195 del 25/02/2020, con riferimento alle prescrizioni in esso contenute.

45. Con nota prot. AOO_145/1636 del 27/02/2020 (acquisita al prot. uff. AOO_089/2928 del 27/02/2020), la Regione Puglia – Sezione Tutela e Valorizzazione del Paesaggio ha trasmesso, nell'ambito dell'Autorizzazione Paesaggistica in Deroga ex. Art. 95 NTA del PPTR, la *Relazione Illustrativa e proposta di accoglimento della domanda (L. 241/1990 e art. 146 D.Lgs. 42/2004),* con prescrizioni.

46. Con nota prot. AOO_089/3011 del 02/03/2020, il Servizio VIA e VIncA della Regione Puglia ha trasmesso il resoconto della prima seduta di Conferenza di Servizi del 26/02/2020, unitamente alle note pervenute successivamente alla chiusura dei lavori.

47. Con nota prot. AOO_064/3870 del 05/03/2020 (acquisita al prot. uff. AOO_089/3314 del 05/03/2020) la Regione Puglia – Servizio Autorità Idraulica ha riscontrato a quanto osservato dal Comune di Vico del Gargano nella nota prot. n. 2969 del 27/02/2020.

48. Con nota prot. 8688 del 16/04/2020 (prot. uff. AOO_089/4906 del 17/04/2020) la Capitaneria di Porto ha trasmesso il proprio preliminare *parere favorevole per le determinazioni della Conferenza di Servizi decisoria, esclusivamente ai fini della sicurezza della navigazione, significando che, decorsi i termini per l'acquisizione dei pareri non ancora resi, qualora tutti favorevoli, si procederà al formale rilascio del Provvedimento finale.*

B. Contributi Istruttori/Osservazioni/Pareri

Il presidente dà lettura dei contributi pervenuti a far data dall'avvio della fase di pubblicazione, di cui di seguito è riportato un compendio con relativo stralcio, rimandando integralmente ai contenuti di ciascuno, che ai sensi e per gli effetti delle disposizioni di cui all'art.27 co.7 del d. lgs. 152/2006 e smi risultano pubblicati sul portale Ambiente della Regione Puglia.

1. **Regione Puglia - Sezione Autorizzazioni Ambientali**

VALUTAZIONE DI IMPATTO AMBIENTALE, VALUTAZIONE DI INCIDENZA, PIANO DI UTILIZZO DELLE TERRE E ROCCE DA SCAVO

Sul progetto è stata conseguita la favorevole espressione del comitato VIA regionale nella seduta del 04/02/2020 (giusto *prot. AOO_089/1791 del 06/02/2020*).

Tali valutazioni sono state riversate nel **giudizio favorevole di compatibilità ambientale** condizionato acquisito al prot. uff. n. AOO_089/2868 del 26/02/2020, allegato al Verbale della CdS del 26/02/2020.

Il Responsabile del Procedimento riferisce che tale documento fa proprie le condizioni indicate dal Comitato VIA e di seguito riportate:

A	Comitato regionale per la VIA seduta del 04/02/2020	Momento ottemperanza
	Siano attuate tutte le misure di mitigazione e prevenzione previsti dal Progetto, dalle integrazioni e dai pareri citati nella Sezione "Elenco Elaborati esaminati", con particolare riferimento alla nota ARPA del 03/12/2019 n. 86895. (**Vedi prescrizioni gruppo B e C**)	Fase ante operam Fase di cantiere
A.1	~~Siano recepite e risolte le osservazioni delle Ferrovie del Gargano, prot. n. D/20-96 del 22 gennaio 2020* con l'accortezza di sottomettere nuovamente il progetto a questo Comitato qualora si rendano necessarie modifiche sostanziali in relazione all'interazione con la linea ferroviaria;~~ * *Si prende atto delle odierne dichiarazioni del Rappresentante di Ferrovie del Gargano, ovvero che per il parere prot. n. D/20-96 del 22 gennaio 2020 è riferito ad altro procedimento, per cui tale prescrizione è da ritenersi inconferente.*	Fase ante operam
~~**A.2**~~	~~Siano previste lungo il corso del canale, a valle della ferrovia, la realizzazione di formazioni arboree e arbustive autoctone della larghezza di almeno 5 mt, tali da mitigare l'impatto paesaggistico del canale in cls.*~~ * Si prende atto della dichiarazione del proponente di impossibilità ad ottemperare alla prescrizione *in quanto sulla sponda in sinistra idraulica del canale vi è la presenza di un campeggio mentre sulla sponda in destra idraulica vi è una strada comunale,* anche in considerazione di quanto evidenziato dal RUP *che è già presente una folta vegetazione sia sulla sponda sinistra - a ridosso dei campeggi - che sulla sponda destra. (CdS del 26/02/2020)*	~~Fase ante operam~~
B	**Proponente** Proposte di mitigazione e compensazione (SIA) (prot. 7940 del 03/07/2019)	**Momento ottemperanza**

B.1	Suolo e sottosuolo Nelle aree di cantiere, in corrispondenza verranno predisposti dei presidi per difendere la componente idrica da possibili sversamenti accidentali provenienti dai mezzi d'opera. In particolare verranno realizzate delle canalizzazioni con l'ausilio di tubazioni in materiale plastico confluenti in vasche di sicurezza in grado di trattenere un'eventuale "onda nera" proveniente da un incidente.	Fase di cantiere
B.2	Emissioni in atmosfera In fase di cantiere, allo scopo di minimizzare gli effetti sull'inquinamento atmosferico in fase di costruzione saranno adottate le seguenti misure: 1. manutenzione frequente dei mezzi e delle macchine impiegate, con particolare attenzione alla pulizia e alla sostituzione dei filtri di scarico; 2. copertura del materiale che potrebbe cadere e disperdersi durante il trasporto; 3. utilizzo di mezzi di trasporto in buono stato; 4. bagnatura e copertura del materiale temporaneamente accumulato (terreno vegetale e di scarico); 5. pulizia dei pneumatici dei veicoli in uscita dal cantiere (vasca lavaggio ruote); 6. umidificazione delle aree e piste utilizzate per il transito degli automezzi; 7. ottimizzazione dei tempi di carico e scarico dei materiali; 8. idonea recinzione delle aree di cantiere atta a ridurre il sollevamento e la fuoriuscita delle polveri; 9. ridurre al minimo l'area di cantiere.	Fase di cantiere
B.3	Paesaggio In recepimento del parere della Commissione Locale del Paesaggio e del MIBACT - Soprintendenza Archeologia Belle Arti e Paesaggio BAT-FG: 1. lungo il tratto in cui verranno ripristinati gli argini in cemento vengano messe a dimora, ove possibile, essenze mediterranee autoctone al fine di mitigare l'effetto visivo;** 2. In riferimento all'adeguamento idraulico e protezione delle sponde, con realizzazione di sezione rettangolare di dimensioni nette pari a mt. 10,00 x 3,00, si prescrive l'utilizzo di malta di calce idraulica. *** Le essenze vegetali oggetto di piantumazione oltre che essere autoctone devono provenire da seme locale certificato per cui dovrà essere trasmesso all'Ente Parco prima dell'inizio dei lavori l'elenco delle specie utilizzate e relativo certificato di provenienza (**Prescrizione dell'Ente Parco, CdS del 26/02/2020**).*	Fase ante-operam
B.4	Flora e fauna 1. limitazione dell'ingresso alle aree di cantiere ai soli mezzi autorizzati; 2. umidificazione periodica, compattazione e copertura dei materiali la cui natura può dare luogo ad emissioni di particolato in atmosfera; eventuali aree di stoccaggio dei materiali saranno in ogni caso previste al di fuori delle aree naturali sensibili; 3. pulizia ad umido dei pneumatici degli autoveicoli in uscita dal cantiere; 4. aspersione di acque sul terreno con particolare riguardo alle viabilità percorse dai mezzi d'opera; 5. organizzazione del cantiere studiata in modo tale da ridurre al massimo le operazioni di caricamento e trasporto dei materiali. Tali operazioni dovranno essere concentrate in apposite zone, al di fuori delle aree interessate da habitat naturali ed i cassoni dei veicoli di trasporto del materiale dovranno essere accuratamente coperti con appositi teli che impediscano la fuoriuscita delle polveri.	Fase di cantiere
B.5	Rumore	Fase di cantiere

	Al fine di mitigare gli impatti derivanti dalla componente rumore in fase di costruzione verranno prescritte delle precise modalità di lavoro. In particolare: 1. nessuna lavorazione verrà svolta durante le ore notturne; 2. i mezzi di cantiere, con particolare riguardo ai gruppi elettrogeni, verranno dotati di dispositivi di schermatura al fine di limitare i disturbi sulla fauna e sulle popolazioni; 3. le attività di cantiere verranno programmate anche tenendo conto dei livelli di pressione sonora tollerabili a seconda della zona in cui si interviene: nelle aree maggiormente sensibili, con presenza di ricettori, si tenderà a limitare il numero di mezzi contemporaneamente in funzione e viceversa dove non si rileva la presenza di particolari ricettori si adotterà una strategia che tenga in minore considerazione la contemporaneità di azione con livelli di rumorosità maggiori; 4. non realizzare lavori nel periodo di nidificazione della fauna selvatica.	
C	**ARPA PUGLIA**	**Momento ottemperanza**
C.1	Al fine di ridurre le emissioni di polveri in fase di cantiere dovranno adottarsi le misure di mitigazione previste ed inoltre in particolare: 1. ridurre la velocità di transito dei mezzi lungo le strade di accesso al cantiere; 2. effettuare la lavatura delle ruote dei mezzi pesanti in uscita dalle aree di cantiere e umidificare il terreno delle aree e piste di cantiere e dei cumuli di inerti; 3. ottimizzare il carico dei mezzi di trasporto e utilizzare mezzi di grande capacità, per limitare il numero di viaggi; 4. utilizzare mezzi telonati e umidificare il materiale; 5. evitare qualsiasi attività di combustione all'aperto.	Fase di cantiere
C.2	Sia effettuata la raccolta differenziata di eventuali rifiuti prodotti nella fase esecutiva di realizzazione dell'opera (imballaggi, legname, ferro, ecc.).	Fase di cantiere

2. Regione Puglia – Sezione Tutela e Valorizzazione del Paesaggio con MIBACT - Soprintendenza Archeologia Belle Arti e Paesaggio

AUTORIZZAZIONE PAESAGGISTICA IN DEROGA EX ART. 95 del PPTR

Il Responsabile del Procedimento riferisce che, per quanto riguarda i profili paesaggistici, è agli atti la nota prot. 8153 del 02/10/2019 con la quale il MIBACT - Soprintendenza Archeologia Belle Arti e Paesaggio BAT-FG ha inoltrato il **parere favorevole** con prescrizioni rilasciato nell'ambito di altra procedura con nota prot. n. 4492 del 27/05/2019.

Con nota prot. AOO_145/1636 del 27/02/2020 la Regione Puglia – Sezione Valorizzazione del Paesaggio ha trasmesso la propria **Relazione illustrativa e proposta di accoglimento della domanda**, con prescrizioni.

Le prescrizioni contenute nel parere sono le seguenti:

D	**MIBACT –SABAP BAT FG** (prot. n. 4492 del 27/05/2019)
1	Si confermano le prescrizioni espresse dalla Commissione Locale per il Paesaggio del Comune di Vico del Gargano (verbale n. 4 del 18/4/2019) "*che lungo il tratto in cui verranno ripristinati gli argini in cemento vengano messe a dimora, ove possibile, essenze mediterranee autoctone al fine di mitigare l'impatto visivo*".* ** Le essenze vegetali oggetto di piantumazione oltre che essere autoctone devono provenire da seme locale certificato per cui dovrà essere trasmesso all'Ente Parco prima dell'inizio dei lavori l'elenco delle*

	*specie utilizzate e relativo certificato di provenienza (**Prescrizione dell'Ente Parco, CdS del 26/02/2020**).*
2	In riferimento all'adeguamento idraulico e protezione delle sponde, con realizzazione di sezione rettangolare di dimensioni nette pari a mt. 10,00 x 3,00, si prescrive l'utilizzo di malta di calce idraulica.
	Regione Puglia – Sezione Tutela e Valorizzazione del Paesaggio (prot. AOO_145/1636 del 27/02/2020)
3	Al fine di coniugare la sicurezza idrogeomorfologica dei bacini idrografici del territorio con la tutela delle specificità degli assetti naturali, nonché di migliorare la qualità ambientale del territorio e valorizzare i corsi d'acqua come corridoi ecologici multifunzionali si incrementi la naturalità dei margini delle aree interessate dall'intervento, mediante piantumazioni arboree e arbustive autoctone, in continuità con quanto rappresentato in TAV_20 Rampe-REV01; si prevedano pertanto piantumazioni a sesto irregolare, impegnando le aree eventualmente disponibili che lambiscono il canale, quali quelle tra il canale e le due strade che conducono al mare ed al campeggio e quella immediatamente a valle della ferrovia. ** Le essenze vegetali oggetto di piantumazione oltre che essere autoctone devono provenire da seme locale certificato per cui dovrà essere trasmesso all'Ente Parco prima dell'inizio dei lavori l'elenco delle specie utilizzate e relativo certificato di provenienza (**Prescrizione dell'Ente Parco, CdS del 26/02/2020**).*
4	Non si preveda il rivestimento delle sponde con lastre calcaree, al fine di non introdurre elementi incoerenti con l'ambito paesaggistico Gargano ed in particolar modo con le aree circostanti l'intervento.

Il RUP del Comune di Vico del Gargano deposita agli atti del procedimento la **nota prot. 2938 del 31/3/2020** con la quale il MIBACT ha rilasciato parere favorevole ai sensi dell'art. 146 del D.Lgs. 42/2004 e ss.mm.ii. sulla base della Relazione Illustrativa della Regione Puglia – Sezione Tutela e Valorizzazione del Paesaggio nell'ambito della Procedura di Autorizzazione Paesaggistica in Deroga ex art. 95 delle NTA del PPTR.

3. **Regione Puglia - Sezione Gestione Sostenibile e Tutela delle Risorse Forestali e Naturali (Sezione Coordinamento dei Servizi Territoriali- Servizio Territoriale di Foggia - Vincolo Idrogeologico)**

PARERE PER MOVIMENTI DI TERRA IN ZONA SOTTOPOSTA A VINCOLO IDROGEOLOGICO

Con nota prot. n. AOO_180/51887 del 31/07/2019 la Regione Puglia - Sezione Coordinamento Servizi Territoriali - FG ha ritenuto di non dover rilasciare parere in merito all'intervento in oggetto.

Con nota prot. 2273 del 13/02/2020 il Comune di Vico del Gargano ha trasmesso documentazione integrativa per la Sezione Coordinamento Servizi Territoriali.

Con nota prot. n. AOO_180/8417 del 14/02/2020 la Regione Puglia - Sezione Coordinamento Servizi Territoriali - FG ha rilasciato il **parere favorevole di competenza per movimenti di terra in zona sottoposta a vincolo idrogeologico** ai sensi del RDL n. 3267/1923 e del RR 11 marzo 2015, n.9.

Nel parere rilasciato sono presenti le seguenti prescrizioni:

E	**REGIONE PUGLIA - Sezione Coordinamento dei Servizi Territoriali- Servizio Territoriale di Foggia** (prot. n. AOO_180/8417 del 14/02/2020)
1	Le eventuali varianti tecniche che si dovessero rendere necessarie, non previste nel progetto depositato agli atti della Struttura Territoriale summenzionata, dovranno essere preventivamente oggetto di ulteriore parere

2	Vengano rispettati i contenuti e la prescrizioni di cui allo studio geotecnico e idro-geomorfologico
3	Venga realizzato idoneo sistema di deflusso delle acque meteoriche favorendo il drenaggio diretto e/o impedendo fenomeni di accumulo e ristagno nei terreni interessati o in quelli limitrofi
4	L'eventuale taglio di vegetazione arbustiva e di piante non di interesse forestale presenti nell'area d'intervento dovrà essere effettuato esclusivamente per le effettive esigenze operative di cantiere
5	L'eventuale taglio della vegetazione arbustiva e/o arborea di interesse forestale ove presenti, anche singole, dovrà essere autorizzato preventivamente da questo Servizio Territoriale di Foggia nel rispetto del R.R. 13.10.2017, n. 19 "Tagli boschivi"
6	Ai sensi dell'art. 6 del R.R. 9/2015, durante la fase di cantiere non saranno create condizioni di rischio per smottamenti, instabilità di versante o altri movimenti gravitativi. Gli scavi procederanno per stati di avanzamento tali da consentire la idonea ricolmatura degli stessi o il consolidamento dei fronti con opere provvisorie o definitive di contenimento. l riporti di terreno saranno eseguiti a strati, assicurando la naturale permeabilità del sito e il graduale compattamento dei materiali terrosi.* **I progettisti precisano che le attività e le verifiche dei fronti di scavo saranno eseguite e resi conformi alle NTC 2018, che prevedono delle verifiche specialistiche in merito (CdS del 26/02/2020).*
7	Ai sensi dell'art. 7 del R.R. 9/2015, il terreno e il pietrisco in esubero deve essere conferito In discarica autorizzata** *** il proponente riferisce che essa deve intendersi gerarchicamente subordinata a quanto prescritto ed approvato nel Piano di Utilizzo delle Terre e Rocce da Scavo (CdS del 26/02/2020).*

4. Ente Parco Nazionale del Gargano

Nella CdS del 26/02/2020 i rappresentanti dell'Ente Parco hanno espresso **parere favorevole di massima**, evidenziando che rilasceranno il provvedimento di autorizzazione conclusivo in seguito all'espressione di tutti gli Enti competenti, come previsto dall'art. 8 del DPR 05/06/1995-Misure di Salvaguardia.

I rappresentanti dell'Ente Parco confermano il parere favorevole già espresso nella CdS del 26/02/2020 e prendono atto dell'avvenuta integrazione delle prescrizioni di cui alla stessa CdS. Ribadiscono che l'autorizzazione conclusiva sarà rilasciata a valle del provvedimento di Autorizzazione Paesaggistica in Deroga.

5. Autorità di Bacino distrettuale dell'Appennino Meridionale

PARERE DI COMPATIBILITA' PAI

Con note prot. n. 124 del 05/09/2019, prot. 13654 del 26/11/2019, prot. 14778 del 19/12/2019 e prot. 165 del 11/02/2020, l'Autorità di Bacino distrettuale dell'Appennino Meridionale ha trasmesso il **parere di compatibilità al PAI** di cui alla nota prot. n. 7400 del 17/06/2019, rilasciato nell'ambito di altra procedura, con le seguenti prescrizioni a cui dare ottemperanza anche nella fase di progettazione, la cui verifica è assegnata al RUP.

F	***Autorità di Bacino distrettuale dell'Appennino Meridionale*** (prot. n. 7400 del 17/06/2019)
1	Sia per il Progetto Generale che per lo stralcio funzionale proposto siano redatte le mappe della pericolosità, e relativo rischio, con una combinazione dei parametri idraulici di tirante e velocità sufficientemente cautelativa in analogia con il criterio adoperato di prassi da questa Autorità Distrettuale;

2	Lo studio del progetto generale sia integrato con la verifica idraulica delle Opere trasversali interferenti con i corsi d'acqua proposte per contenere il fenomeno del trasporto solido, comprendenti lo studio delle pendenze (compensazione, equilibrio, sistemazione). Nelle successive fasi progettuali il dimensionamento di tutte le opere previste per dette finalità dovrà essere conforme al grado di progettazione ed effettuate in congruenza con i risultati delle modellazioni idrauliche all'uopo integrate;
3	Siano effettuate valutazioni complessive sulle aree interessate dal rischio residuo, tenendo in considerazione a valle del cunettone la presenza di esposti ulteriori quali, ad esempio, quelli per la presenza nella parte destra dell'area di intervento di un edificato in corrispondenza delle pericolosità idrauliche dovute al reticolo 8, nonché il permanere di una pericolosità sulla linea ferroviaria e stradale;
4	Si ribadisce, anche alla luce delle valutazioni dei progettisti sulle cause della pericolosità residua a valle del cunettone, l'auspicabile possibilità di ridurre al minimo tale pericolosità residua e il rischio nell'area maggiormente esposta e sulla viabilità ferroviaria e stradale già con i lavori del LOTTO 1. Ad esempio sia verificata la possibilità di prolungare gli interventi nell'area prossima alla parte terminale destra del cunettone al fine di ridurre le criticità residue di pericolosità e connesso rischio ancora evidenziate nelle condizioni di progetto del Lotto 1;
5	Sia assicurato in fase esecutiva che gli argini in progetto siano realizzati in base a quanto prescritto da norma. Dovrà essere inoltre effettuata la verifica già prescritta alle azioni idrodinamiche e definiti gli eventuali conseguenti elementi progettuali rivolti ad affrontare le dinamiche erosive della corrente;
6	Pur non rientrando nella competenza di questa Autorità la predisposizione, la valutazione e l'attuazione delle procedure di Protezione Civile per la gestione del rischio, si ribadisce la necessità di aggiornare, anche in base al tempo di ritorno dell'evento critico per il complesso sistema idrografico del bacino del Calenella, il Piano comunale di Protezione Civile, con l'individuazione e l'adozione di tutte le misure per la tutela dell'incolumità pubblica e privata, coordinate e integrate con gli strumenti forniti dalla competente Protezione Civile Regionale;
7	Siano assicurate adeguate condizioni di sicurezza anche in fase di cantiere, come previsto nella progettazione esecutiva;
8	Sia previsto ed adottato un idoneo piano di azioni rivolte ad assicurare la funzionalità delle opere nel tempo, compresa l'individuazione del soggetto deputato allo svolgimento delle regolari attività per mantenere officiose le sezioni di deflusso.

Con riferimento alle prescrizioni indicate dall'AdB nella CdS del 26/02/2020 i progettisti hanno evidenziato di aver già dato riscontro a quanto richiesto dall'Autorità di Bacino con la documentazione trasmessa dal Comune di Vico del Gargano di cui alla nota prot. 359 del 10/01/2020.

6. Capitaneria di Porto di Manfredonia - Agenzia delle Dogane e dei Monopoli - Foggia

Il RdP richiama le scansioni procedimentali sinora intercorse per l'acquisizione dell'autorizzazione di competenza della Capitaneria di Porto.

In seguito all'avvio del procedimento di PAUR, visionata la documentazione pubblicata sul portale ambientale, con nota prot. n. 15501 del 23/08/2019 la Capitaneria di Porto di Manfredonia ha richiesto documentazione integrativa.

Con nota prot. 12565 del 22/10/2019 il Comune di Vico del Gargano ha trasmesso la documentazione richiesta.

Con nota prot. 21136 del 08/11/2019 la Capitaneria di Porto Manfredonia, ha evidenziato che non sono state trasmesse le integrazioni richieste.

Con nota prot. 22941 del 03/12/2019 la Capitaneria di Porto Manfredonia, ha richiesto ulteriore documentazione al fine di acquisire l'autorizzazione ai sensi dell'art. 55 del Codice della Navigazione.

Con nota prot. 15546 del 24/12/2019 il Comune di Vico del Gargano ha trasmesso la documentazione richiesta.

Con nota prot. 1941 del 27/01/2020 la Capitaneria di Porto Manfredonia ha rilevato carenze e incongruenze della documentazione allegata all'istanza di autorizzazione ai sensi dell'art. 55 del Codice della Navigazione.

Con nota prot. 2117 del 11/02/2020 il Comune di Vico del Gargano ha trasmesso le integrazioni necessarie per l'autorizzazione ai sensi dell'art. 55 del Codice della Navigazione.

Con nota prot. 8688 del 16/04/2020 la Capitaneria di Porto, evidenziato che *alla data odierna non risultano, tuttavia, ancora pervenuti i pareri della Regione Puglia - Area Finanza e Controlli - Servizio Demanio e Patrimonio - Ufficio Demanio marittimo e del Provveditorato Interregionale per le Opere Pubbliche Campania, Molise, Puglia, Basilicata - Sede Coordinata di Bari,* ha trasmesso il proprio ***preliminare parere favorevole per le determinazioni della Conferenza di Servizi decisoria****, esclusivamente ai fini della sicurezza della navigazione, significando che, decorsi i termini per l'acquisizione dei pareri non ancora resi, qualora tutti favorevoli, si procederà al formale rilascio del Provvedimento finale*.

Ufficio Demanio Marittimo – Agenzia delle Dogane (Art. 55 C.d. N.)

Autorizzazione con nota prot. 484 del 11/01/2017

7. Consorzio di Bonifica montana del Gargano

Non risulta pervenuto nessun parere/autorizzazione.

Nella CdS del 26/02/2020 il RUP ha evidenziato che il Consorzio di Bonifica montana del Gargano ha già trasmesso il parere con nota del 31/1/2017 acquisito al protocollo comunale al n. 1357 del 7/2/2017.

8. ANAS

Con note prot. CDG 737902-P del 23/12/2019 e CDG 39948-P del 22/01/2020, ANAS S.p.A. ha inoltrato e ribadito il parere favorevole di massima già espresso con nota CDG 38634-P del 22/01/2019.

L'ANAS richiede al Comune di Vico del Gargano *la trasmissione dei progetti esecutivi delle opere a realizzarsi per l'avvio dell'istruttoria amministrativa e tecnica, propedeutica al rilascio della eventuale autorizzazione* (...) *che potrà essere rilasciato solo dopo l'eventuale approvazione dei progetti esecutivi e la sottoscrizione congiunta di apposito disciplinare che regolamenti tutte le attività da eseguirsi, compresa l'eventuale modifica delle opere stesse, qualora l'ANAS lo richiedesse per motivi di pubblica utilità e/o per lavori di ordinaria e straordinaria manutenzione*.

Nella CdS del 26/02/2020 il RUP ha stigmatizzato il comportamento scorretto degli Enti gestori (**Anas SpA, ENEL Distribuzione SpA, Telecom Italia, Rete Gas SpA, REGIONE PUGLIA Sezione Infrastrutture per la mobilità, Nedgia S.p.A, Ministero Infrastrutture e Trasporti - USTIF**) che seppur interpellati dal dicembre 2016 e successivamente a gennaio 2017 e febbraio 2018 a tutt'oggi contrariamente a quanto stabilito dall'art. 27 comma 3-4-5-6 del D.Lgs. 50/2016 non hanno fornito alcuna definitiva soluzione e/o autorizzazione. Ovviamente quanto testè riportato vale anche quale formale messa in mora nei confronti dei gestori inadempienti atta a vedersi riconosciuto il risarcimento e il ristoro per qualsivoglia tipologia di danno ivi compresa la revoca del finanziamento che mai possa verificarsi in capo al Comune di Vico del Gargano in forza del conclamato inadempimento verso l'art. 27 comma 3-4-5-6 del D.Lgs. 50/2016, dei ritardi causati e del mancato raggiungimento dell'obiettivo prefissato

dalla Regione Puglia. Quanto sopra dichiarato vale per tutti i gestori che non hanno espresso parere sulle interferenze.

Non risultano pervenuti aggiornamenti rispetto a quanto evidenziato.

9. Ferrovie del Gargano

Con nota prot. D/20-96 del 22/01/2020, Ferrovie del Gargano ha richiesto chiarimenti sulle interferenze tra il progetto e l'infrastruttura ferroviaria.

Con nota prot. D/20-333 del 26/02/2020 (acquisita al prot. uff. AOO_089/2839 del 26/02/2020), Ferrovie del Gargano ha confermato il proprio allegato parere prot. D/19-120 del 21/01/2018, *evidenziando la necessità di concordare i particolari esecutivi della sede ferroviaria e tempi e modalità di realizzazione per questioni di sicurezza e regolarità dell'esercizio ferroviario*.

Interviene la rappresentante di Ferrovie del Gargano specificando che la nota D/20-96 del 22/01/2020 è riferita ad altro procedimento.

Il parere dell'Ente sul progetto oggetto del presente procedimento è riportato nella nota prot. D/20-333 del 26/02/2020, che viene confermato integralmente.

Con riferimento alla necessità di concordare, in fase di redazione del progetto esecutivo, i particolari costruttivi della sede ferroviaria, il rappresentante delle Ferrovie del Gargano evidenzia la necessità di prevedere un camminamento pedonale adiacente ai binari per motivi di sicurezza ferroviaria legati alla manutenibilità e ispezionabilità del ponte ferroviario, requisiti previsti dalle Norme Tecniche per le Costruzioni.

I progettisti dichiarano di prendere atto delle indicazioni di Ferrovie del Gargano.

Il Sindaco del Comune di Vico del Gargano dichiara che grazie a questo finanziamento ottenuto dal Comune di Vico del Gargano e dalla Regione Puglia, Ferrovie del Gargano adeguerà i requisiti di sicurezza del ponte in località Calenella.

Il RUP del Comune di Vico del Gargano rilascia la seguente dichiarazione: *Ferrovie del Gargano in difformità da quanto previsto dall'art. 27 comma 3 del D.Lgs. 50/2016 non ha mai comunicato la necessità di opere mitigatrici compensative o risolutive. In Conferenza dei Servizi oltre alla fase letterale così come riportata nelle varie note il gestore è obbligato a graficizzare tutte le opere che ritiene risolutive per l'interferenza, con la consegna di cronoprogrammi e computi relativi alle spese. E' opportuno altresì evidenziare che fuori dalla Conferenza dei Servizi una autorizzazione postuma da parte degli Enti Gestori potrebbe infatti contenere prescrizioni contrastanti con le soluzioni adottate nel presente PAUR o comportare modifiche progettuali per le quali potrebbe rendersi necessaria una rivalutazione da parte degli Enti che si erano già espressi. E' inutile evidenziare che di tale situazione Ferrovie del Gargano oltre ad essere a conoscenza già dal 2017 non ha mai proposto soluzioni grafiche così come innanzi riportato in nessuna Conferenza dei Servizi. E' altresì indispensabile ricordare che il finanziamento comunitario è finalizzato alla risoluzione idraulica del territorio danneggiato dagli eventi alluvionali del 2014. Ritengo alla luce di quanto innanzi non poter, anche per economie di tempo, condividere nella mia qualità di Responsabile del Procedimento quanto innanzi verbalizzato dal rappresentante di Ferrovie del Gargano.*

Il Presidente evidenzia che il PAUR comprende tutte le Autorizzazioni necessarie per l'intervento e pertanto nello spirito della norma è opportuno che tutte le diverse prescrizioni si compongano nel corso del procedimento. In ogni caso, prende atto di quanto riferito dai progettisti in merito alla disponibilità ad ottemperare alle prescrizioni dell'Ente Ferrovie del Gargano.

La Rappresentante di Ferrovie del Gargano manifesta la propria disponibilità a collaborare nella fase esecutiva con i progettisti per definire le soluzioni progettuali per ottemperare alla prescrizione.

10. Acquedotto Pugliese Spa

Con nota prot. 94532 del 28/11/2019, l'Acquedotto Pugliese ha rilevato interferenze con le opere gestite dalla Società, e determinato *il costo preventivato per i lavori di collegamento della condotta pensile a monte e a valle della condotta esistente da eseguirsi da parte della Società*.

11. *ENEL Distribuzione SpA*

Non risulta pervenuto nessun parere/autorizzazione.

12. *Telecom Italia*

Non risulta pervenuto nessun parere/autorizzazione.

13. *Rete Gas SpA*

Non risulta pervenuto nessun parere/autorizzazione.

14. REGIONE PUGLIA Sezione Infrastrutture per la mobilità

Non risulta pervenuto nessun parere/autorizzazione.

15. *Ministero Infrastrutture e Trasporti - USTIF*

Non risulta pervenuto nessun parere/autorizzazione.

16. *Autorità Idrica Pugliese — AIP*

Con nota prot. n. 3876 del 07/08/2019 l'Autorità Idrica *rileva interferenze tra l'intervento in progetto e opere gestite da AQP S.pA. e viene richiesto di provvedere alla risoluzione delle suddette interferenze, le cui modalità dovranno essere verificate e convalidate da AQP.*

I rappresentanti dell'Autorità Idrica Pugliese confermano il parere rilasciato.

17. *Nedgia S.p.A.*

Non risulta pervenuto nessun parere/autorizzazione.

18. REGIONE PUGLIA Sezione Demanio e Patrimonio - Servizio Demanio Marittimo

Con nota prot. 21826 del 28/10/2019 la Regione Puglia - Sezione Demanio e Patrimonio - Servizio Demanio Costiero e Portuale, ha richiesto di inserire nel piano di monitoraggio specifiche misure finalizzate al monitoraggio degli effetti delle opere in progetto sulla morfo-dinamica costiera in conseguenza del minor apporto di sedimenti.

In sintesi, le prescrizioni indicate dalla Sezione Demanio sono le seguenti:

G	***REGIONE PUGLIA Sezione Demanio e Patrimonio - Servizio Demanio Marittimo*** (prot. n. *21826 del 28/10/2019*)
1	Sarebbe auspicabile, verificata la buona qualità dei detriti da rimuovere, prevedere il loro reimpiego in misure di compensazione ambientale utili a garantire l'equilibrio del trasporto solido litoraneo.
2	Al fine di verificare gli effetti delle sistemazioni idrauliche sul litorale sotteso al bacino idrografico in argomento, appare necessario attuare un piano di monitoraggio della costa prevedendo, nel corso dei successivi 5 anni dall'esecuzione dei lavori: • il rilievo di dettaglio (profilo trasversale e linea di riva) della spiaggia di falcata che si

	estende dalla foce dei torrente Calenella al promontorio di Monte Pucci (almeno un rilievo ogni due anni) • un'analisi a larga scala che evidenzi eventuali mutazioni della morfodinamica litoranea nella sub-unite fisiografica (levante del porto turistico di Rodi Garganico -Peschici).

Con riferimento alle prescrizioni indicate dal Servizio Demanio Marittimo i progettisti hanno evidenziato nella CdS del 26/02/2020 di aver già dato riscontro a quanto richiesto con la documentazione trasmessa dal Comune di Vico del Gargano di cui alla nota prot. 359 del 10/01/2020.

I progettisti richiamano quanto riportato nell'Allegato "*TAV.CDS-riscontroCDS*": *l'ipotesi di riutilizzo si ritiene non praticabile per la tipologia e caratteristiche del detrito presente in alveo. In particolare il Diametro medio (D50) del detrito è pari a 50-150 mm, cosa del tutto non compatibile con nessuna delle spiagge presenti nella zona (da Rodi a Peschici), le cui sabbie hanno caratteristiche di diametro medio (D50) fra 0.2 mm e 0.02 mm per cui un qualsiasi apporto tal quale del materiale porterebbe ad una trasformazione della spiaggia*.

19. **Provincia di Foggia - Ufficio Edilizia Sismica**

Non risulta pervenuto nessun parere/autorizzazione.

Nella CdS del 26/02/2020 il RUP ha specificato che questa autorizzazione, ai sensi dell'art. 95 del DPR 380/2001 verrà richiesta nella fase successiva di esecuzione e non è pertanto da acquisire nel presente procedimento.

20. REGIONE PUGLIA - Sezione Risorse Idriche

Con nota prot. n. AOO_075/14615 del 27/11/2019 la Regione Puglia – Sezione Risorse Idriche ha evidenziato che *l'intervento non ricade in alcuna delle aree sottoposte a vincolo individuate dal PTA approvato con DCR n. 230/2019* e pertanto *esprime* ***parere favorevole*** *alla esecuzione delle opere proposte*.

21. REGIONE PUGLIA - Servizio Autorità Idraulica

Con nota prot. AOO_064/2036 del 06/02/2020, acquisito al prot. AOO_089/2796 del 25/02/2020 l'Autorità Idraulica ha trasmesso il proprio parere favorevole con prescrizioni.

Con nota prot. AOO_064/2036 del 06/02/2020 (acquisita al prot. uff. AOO_089/2808 del 25/02/2020) la Regione Puglia – Servizio Autorità Idraulica ha espresso parere di competenza positivo con prescrizioni.

Con nota prot. n. 2969 del 27/02/2020 (acquisita al prot. uff. AOO_089/2920 del 27/02/2020), il Comune proponente ha riscontrato il parere della Regione Puglia – Servizio Autorità Idraulica prot. AOO_064/3195 del 25/02/2020, con riferimento alle prescrizioni in esso contenute.

Con nota prot. AOO_064/3870 del 05/03/2020 (acquisita al prot. uff. AOO_089/3314 del 05/03/2020) la Regione Puglia – Servizio Autorità Idraulica ha riscontrato a quanto osservato dal Comune di Vico del Gargano nella nota prot. n. 2969 del 27/02/2020 e ha riformulato il proprio **parere positivo** con le seguenti prescrizioni:

H	***REGIONE PUGLIA Servizio Autorità Idraulica*** (prot. n. AOO_064/3870 del 05/03/2020)

1	considerato che le problematiche relative al trasporto solido, al deposito e trasporto di materiale detritico verranno superate con gli interventi di sistemazione generale, deve essere redatto in fase di progettazione esecutiva un dettagliato piano di manutenzione, controllo e vigilanza delle opere previste necessario per non compromettere la funzionalità idraulica del canale in progetto e delle opere connesse e utile a mantenere, nel tempo e fino a quando non verranno realizzati gli interventi di sistemazione generale, l'officiosità idraulica soprattutto in relazione al trasporto solido e all'eventuale deposito di materiale prevedendo interventi di manutenzione e pulizia con cadenza temporale adeguata, al fine di garantire durante gli eventi di piena con tempo di ritorno di 200 anni, la piena efficienza così come prevista in progetto dei tre attraversamenti da realizzare ex-novo e del "cunettone"; si prende atto che il soggetto istituzionale preposto a tali funzioni sarà il comune di Vico del Gargano;
2	in corrispondenza dell'interferenza del ramo sinistro del cunettone con la strada vicinale Scaramuzzo Vadovagna (via Parelli), deve essere garantita la continuità dell'argine in modo da assicurare, anche in questo tratto, la sua principale funzione di contenere i deflussi di piena indirizzandoli verso il T. Calenella; a tal fine, in fase di progettazione esecutiva, per un tratto di lunghezza adeguata, dovranno essere fornite tutte le informazioni di dettaglio con il confronto tra tiranti idrici attesi e quote del terreno specificando anche la funzione del tombino previsto lungo la strada vicinale;
3	in fase di progettazione esecutiva siano redatti elaborati di dettaglio relativi allo sbocco a mare del T. Calenella e siano condotte adeguate verifiche di stabilità anche in relazione alle sollecitazioni idrodinamiche dei deflussi di piena per i massi calcarei a protezione dello sbocco a mare del T. Calenella, per i gabbioni e per i materassi reno previsti in progetto lungo il canale;
4	in fase di progettazione esecutiva siano condotte adeguate verifiche di stabilità sul rilevato arginale previsto a ridosso del cunettone relativamente alle sollecitazioni idrodinamiche esercitate dai deflussi di piena sul rilevato stesso prevedendo nel caso tutti gli accorgimenti progettuali;
5	i lavori, vengano eseguiti in periodi in cui non sono previste precipitazioni intense e limitando al minimo indispensabile le interferenze, in termini di spazio e di tempo, fra le aree di cantiere e i corsi d'acqua. Venga comunque evitato lo stoccaggio di materiale e/o l'alloggio di manufatti temporanei all'interno degli alvei;
6	siano assicurate, anche in fase di cantiere, adeguate condizioni di sicurezza in modo che non siano creati, neppure temporaneamente, ostacoli al regolare deflusso delle acque;
7	il proponente rimarrà obbligato, a propria esclusiva cura e spese, al mantenimento dell'opera in perfetto stato, e ad eseguire tutti quei lavori protettivi o aggiuntivi in alveo nell'interesse della stabilità delle opere stesse e del buon regime dei corsi d'acqua;
8	il proponente rimarrà interamente ed esclusivamente responsabile della buona riuscita delle opere e dei danni alle persone, cose o animali che eventualmente dovessero verificarsi durante la costruzione e l'esercizio delle opere stesse;
9	siano adottati tutti i provvedimenti per la tutela dell'incolumità pubblica e privata;
10	siano osservate tutte le norme e le prescrizioni legislative concernenti il buon regime delle acque.

Con riferimento alle condizioni/prescrizioni/mitigazioni/compensazioni riportate nelle osservazioni/pareri/contributi istruttori pervenuti, il Proponente ritiene siano tutte ottemperabili e pertanto le accetta in toto come cristallizzate agli atti del procedimento.

Il Presidente rileva l'assenza di alcuni Enti oltre ai gestori rappresentando che – in considerazione dell'avvenuto coinvolgimento degli stessi nel presente procedimento - il parere che sarà espresso sulle

interferenze in fase esecutiva dovrà riguardare esclusivamente aspetti di dettaglio e non potrà stravolgere il progetto che verrà approvato con il presente PAUR.

Determinazioni della Conferenza di Servizi

Il Presidente ricorda che la Conferenza di Servizi è stata convocata ai sensi e per gli effetti dell'art. 27 - bis co.7 del TUA, in modalità sincrona e si svolge ai sensi dell'articolo 14-ter della legge 7 agosto 1990, n. 241.

Il presidente, richiamate le disposizioni di cui all'art. 14 co.4 della L. 241/1990 ed all'art. 27- bis TUA, informa che il verbale della seduta odierna di Conferenza di Servizi costituisce determinazione motivata di conclusione della conferenza di servizi e pertanto, ai sensi del comma 7 dell'art. 27-bis del D. Lgs. 152/2006 e smi, costituisce il provvedimento autorizzatorio unico regionale, che comprende il provvedimento di VIA e i titoli abilitativi rilasciati per la realizzazione e l'esercizio del progetto.

Conclusivamente, ***sulla base delle posizioni prevalenti espresse dalle amministrazioni partecipanti alla conferenza tramite i rispettivi rappresentanti,*** **la Conferenza di Servizi** ***conclude favorevolmente il*** **Provvedimento Autorizzatorio Unico Regionale** ***ex art. 27 bis del D.Lgs. 152/2006*** per il progetto degli *Interventi di messa in sicurezza del Torrente Calenella nel Comune di Vico del Gargano (FG). P.O.R. PUGLIA 2014-2020 - ASSE V - Azione 5.1 "Interventi di riduzione del rischio idrogeologico e di erosione costiera",* con le prescrizioni contenute nei pareri conclusivi.

Le autorizzazioni acquisite nell'ambito del PAUR in oggetto ai fini della realizzazione e dell'esercizio dell'intervento sono le sotto-elencate:

	ASSENSO/AUTORIZZAZIONE	AUTORITÀ COMPETENTE	RIFERIMENTO
1	VALUTAZIONE DI IMPATTO AMBIENTALE VALUTAZIONE DI INCIDENZA PIANO DI UTILIZZO DELLE TERRE E ROCCE DA SCAVO	Regione Puglia - Sezione Autorizzazioni Ambientali – Servizio VIA-VincA	giudizio favorevole di compatibilità ambientale condizionato acquisito al prot. uff. n. AOO_089/2868 del 26/02/2020 **All. 1** alla Determinazione Motivata di Conferenza di Servizi
2	AUTORIZZAZIONE PAESAGGISTICA IN DEROGA EX ART. 95 NTA PPTR	MIBACT - Soprintendenza archeologia belle arti e paesaggio FG-BAT Regione Puglia – Sezione Tutela e Valorizzazione del Paesaggio	*Si rimanda alle precisazioni riportate nel seguito*
3	PARERE PER MOVIMENTI DI TERRA IN ZONA SOTTOPOSTA A VINCOLO IDROGEOLOGICO	REGIONE PUGLIA Sezione Gestione Sostenibile e Tutela delle Risorse Forestali e Naturali	nota prot. n. AOO_180/8417 del 14/02/2020 **All.4** alla Determinazione Motivata di Conferenza di Servizi
4	PARERE	Ente Parco Nazionale del Gargano	Parere favorevole di massima all'intervento espresso nella CdS del 26/02/2020.

5	PARERE DI COMPATIBILITA' AL PAI	Autorità di Bacino della Puglia	nota prot. n. 7400 del 17/06/2019 **All.5** alla Determinazione Motivata di Conferenza di Servizi
6	Autorizzazione Art. 55 C.d. N.	Capitaneria di Porto Manfredonia	*Si rimanda alle precisazioni riportate nel seguito*
		Agenzia delle Dogane e dei Monopoli - Foggia	Autorizzazione con nota prot. 484 del 11/01/2017 **All. 6.2** alla Determinazione Motivata di Conferenza di Servizi
7	interferenze	Consorzio di Bonifica montana del Gargano	-
8	interferenze	ANAS	nota CDG 38634-P del 22/01/2019 **All.7** alla Determinazione Motivata di Conferenza di Servizi
9	interferenze	Ferrovie del Gargano	nota prot. D/20-333 del 26/02/2020 **All.8** alla Determinazione Motivata di Conferenza di Servizi
10	interferenze	Acquedotto Pugliese Spa	nota prot. 94532 del 28/11/2019 **All.9** alla Determinazione Motivata di Conferenza di Servizi
11	interferenze	ENEL Distribuzione SpA	-
12	interferenze	Telecom Italia	-
13	interferenze	Rete Gas SpA	-
14	interferenze	REGIONE PUGLIA Sezione Infrastrutture per la mobilità	-
15	interferenze	Ministero Infrastrutture e Trasporti - USTIF	-
16	interferenze	Autorità Idrica Pugliese — AIP	nota prot. n. 3876 del 07/08/2019 **All.10** alla Determinazione Motivata di Conferenza di Servizi
17	interferenze	Nedgia S.p.A.	-
18	parere	REGIONE PUGLIA Sezione Demanio e Patrimonio - Servizio Demanio Marittimo	nota prot. 21826 del 28/10/2019 **All.11** alla Determinazione Motivata di Conferenza di Servizi
19	parere	Provincia di Foggia	-
20	parere	REGIONE PUGLIA - Sezione Risorse Idriche	nota prot. n. AOO_075/14615 del 27/11/2019

			All.12 alla Determinazione Motivata di Conferenza di Servizi
21	parere	REGIONE PUGLIA Sezione Lavori Pubblici - Servizio autorità idraulica	Nota prot. n. AOO_064/3870 del 05/03/2020 **All.13** alla Determinazione Motivata di Conferenza di Servizi
22	parere	REGIONE PUGLIA Servizio difesa del suolo	-

Viene precisato:

- con riferimento al punto 2, si dà atto che durante i lavori della Conferenza di servizi sono stati acquisiti pareri favorevoli con prescrizioni della Regione Puglia – Sezione Tutela e Valorizzazione del Paesaggio (**All.2** – nota prot. AOO_145/1636 del 27/02/2020) e del MIBACT - Soprintendenza archeologia belle arti e paesaggio FG-BAT (**All.3.1, 3.2, 3.3** nota prot. 2938 del 31/3/2020 acquisita agli atti della presente CdS) ma il procedimento di Autorizzazione Paesaggistica in Deroga non si è ad oggi concluso con l'adozione del provvedimento da parte della Giunta Regionale.
- con riferimento al punto 6, si dà atto che con nota prot. 8688 del 16/04/2020 (**All. 6.1**) la Capitaneria di Porto, evidenziato che alla data odierna non risultano, tuttavia, ancora pervenuti i pareri della Regione Puglia - Area Finanza e Controlli - Servizio Demanio e Patrimonio - Ufficio Demanio marittimo e del Provveditorato Interregionale per le Opere Pubbliche Campania, Molise, Puglia, Basilicata - Sede Coordinata di Bari, ha trasmesso il proprio preliminare *parere favorevole per le determinazioni della Conferenza di Servizi decisoria, esclusivamente ai fini della sicurezza della navigazione, significando che, decorsi i termini per l'acquisizione dei pareri non ancora resi, qualora tutti favorevoli, si procederà al formale rilascio del Provvedimento finale*. Pertanto si precisa che l'autorizzazione non è ricompresa nel presente PAUR.

I lavori si concludono alle ore 14:20.

Letto, confermato e sottoscritto.

La Dirigente della Sezione Autorizzazioni Ambientali, dott.ssa Antonietta Riccio

RICCIO
NTONIETTA
20.04.2020
17:36:33 UTC

Il Responsabile del Procedimento VIA arch. Lidia Alifano

LIFANO LIDIA
20.04.2020
17:02:12 UTC

La Dirigente dell'Ente Parco dott.ssa Carmela Strizzi

La Rappresentante di Ferrovie del Gargano dott.ssa Gabriella Di Blasio

La Rappresentante dell'Autorità Idrica Pugliese

Elenco ALLEGATI

- Foglio firme
- **ALL_1** Giudizio favorevole di compatibilità ambientale condizionato acquisito al prot. uff. n. AOO_089/2868 del 26/02/2020;
- **ALL_2:** Nota Regione Puglia – Sezione Tutela e Valorizzazione del Paesaggio prot. AOO_145/1636 del 27/02/2020
- **ALL_3.1 – 3.2 - 3.3:** MIBACT – Soprintendenza Archeologia, Belle Arti e Paesaggio
- **ALL_4:** Nota REGIONE PUGLIA Sezione Gestione Sostenibile e Tutela delle Risorse Forestali e Naturali prot. n. AOO_180/8417 del 14/02/2020
- **ALL_5:** Nota Autorità di Bacino Distrettuale dell'Appennino Meridionale nota prot. n. 7400 del 17/06/2019
- **ALL_6.1 :** Nota Capitaneria di Porto prot. 8688 del 16/04/2020
- **ALL_6.2:** Nota Agenzia delle Dogane Autorizzazione con nota prot. 484 del 11/01/2017
- **ALL_7** : Nota Anas nota CDG 38634-P del 22/01/2019
- **ALL_8:** Nota Ferrovie del Gargano prot. D/20-333 del 26/02/2020
- **ALL_9:** Nota Acquedotto Pugliese prot. 94532 del 28/11/2019
- **ALL_10:** nota Autorità Idrica Pugliese prot. n. 3876 del 07/08/2019
- **ALL_11:** Nota REGIONE PUGLIA Sezione Demanio e Patrimonio - Servizio Demanio Marittimo prot. 21826 del 28/10/2019
- **ALL_12:** Nota Regione Puglia – Sezione Risorse Idriche prot. n. AOO_075/14615 del 27/11/2019
- **ALL_13:** Nota REGIONE PUGLIA Sezione Lavori Pubblici - Servizio autorità idraulica prot. n. AOO_064/3870 del 05/03/2020.

ALL_1

REGIONE PUGLIA

DIPARTIMENTOMOBILITÀ, QUALITÀ URBANA, OPERE PUBBLICHE, ECOLOGIA E PAESAGGIO

SEZIONE Autorizzazioni Ambientali

Regione Puglia
Servizio Ecologia
Uscita Entrata
AOO_089/ 2868 del 26/02/2020

Giudizio di compatibilità ambientale

ID VIA 436 - Art. 27 bis del D.Lgs. 152/2006 e s.m.i. - Provvedimento autorizzatorio unico regionale per gli "**Interventi di messa in sicurezza del Torrente Calenella nel Comune di Vico del Gargano (FG).**" P.O.R. PUGLIA 2014-2020 - ASSE V - Azione 5.1 "Interventi di riduzione del rischio idrogeologico e di erosione costiera". Programma di interventi di mitigazione del rischio idraulico ai sensi della DGR n. 1165 del 26/07/2016".
Proponente: Comune di Vico del Gargano (FG)

Premesso che:

Con nota prot. 7940 del 3/7/2019, acquisita al protocollo della Sezione Autorizzazioni Ambientali n. AOO_089/8429 del 10/07/2019, trasmessa anche via pec e acquisita al prot. n. AOO_089/8340 del 09/07/2019, il Comune di Vico del Gargano ha chiesto di dare avvio al procedimento di **Provvedimento autorizzatorio unico regionale** di cui all'art. 27 bis del D.Lgs. 152/2006 e ss.mm.ii. per il progetto in oggetto, finalizzato all'acquisizione della Valutazione di Impatto Ambientale e di tutti gli ulteriori pareri/autorizzazioni necessari per la realizzazione e l'esercizio dell' intervento.

Il progetto proposto è localizzato nel Comune di Vico del Gargano (FG) e prevede interventi di messa in sicurezza idraulica dell'asta principale del Torrente Calenella, mirati essenzialmente all'adeguamento della sua sezione trasversale e della sua pendenza longitudinale al fine di consentire il transito della piena con tempo di ritorno di 200 anni. Complessivamente si prevede l'adeguamento della sezione trasversale del torrente a partire dall'attraversamento con la strada vicinale Calenella sino alla foce nel mare adriatico per complessivi circa 2600 m, con demolizione della sezione esistente e l'eliminazione degli attuali argini che di fatto sono di impedimento all'ingresso di acqua nel torrente. La nuova sezione sarà realizzata a forma rettangolare con base di 10 m, altezza minima di 2,5 m con pendenza variabile a seconda delle tratte, e sarà realizzata in cemento armato con rivestimento delle sponde con lastre calcaree. Oltre all'adeguamento della sezione trasversale, si prevede la demolizione degli attraversamenti stradali esistenti ed il loro rifacimento con nuove opera d'arte aventi dimensioni tali da consentire il transito della portata di piena con tempo di ritorno di 200 nel rispetto del franco di sicurezza idraulica di 1,5 m. Infine sono previsti anche interventi sugli affluenti del Torrente, realizzando canali a sezione trapezoidale con fondo rivestito con materassi tipo Reno e sponde realizzate in gabbioni metallici.
Il progettista specifica che, alla luce del finanziamento disponibile, è stata definita una priorità di interventi e si è stabilito di intervenire secondo il principio della salvaguardia del maggior numero di soggetti esposti e contestualmente secondo il principio idraulico di eseguire le opere procedendo da valle verso monte, il tutto comunque senza pregiudicare la sistemazione idraulica definitiva così come previsto dal comma 3 ex art. 4 delle NTA del PAI. Il presente progetto costituisce pertanto il primo stralcio funzionale dell'intervento generale sopra descritto, e riguarda le zone ed i punti strategici da proteggere e mettere in sicurezza soprattutto con riferimento ai deflussi provenienti dalle aree a monte dell'intersezione con la strada statale che rappresentano più del 95% del contributo dell'intero bacino:

- Campeggio Calenella posto a ridosso della foce ed adiacente al torrente Calenella
- Strada di accesso al Campeggio Calenella
- Linea ferroviaria Ferrovia del Gargano
- Strada Statale S.S. 89

Per la messa in sicurezza degli esposti su queste infrastrutture si è previsto con questo primo stralcio di eseguire le seguenti opere:

- adeguamento della sezione del torrente Canella con sezione rettangolare di base 10 m secondo la geometria stabilità con la modellazione condotta con lo studio generale;
- demolizione e rifacimento dell'attraversamento della strada di accesso al Campeggio Calenella secondo la geometria stabilità con la modellazione condotta con lo studio generale per consentire il transito della piena con tempo di ritorno di 200 anni e con franco di sicurezza di almeno 1,5 m;
- demolizione e rifacimento dell'attraversamento della linea ferroviaria secondo la geometria stabilità con la modellazione condotta con lo studio generale per consentire il transito della piena con tempo di ritorno di 200 anni e con franco di sicurezza di almeno 1,5 m;
- demolizione e rifacimento dell'attraversamento della strada statale secondo la geometria stabilità con la modellazione condotta con lo studio generale per consentire il transito della piena con tempo di ritorno di 200 anni e con franco di sicurezza di almeno 1,5 m;
- realizzazione a monte della strada statale di un'opera provvisoria di arginamento per intercettare i deflussi provenienti dagli affluenti in destra e sinistra idraulica e quelli derivanti dall'esondazione a monte di questo tratto del torrente Calenella, consistente in un cunettone a sezione trapezia di base 1 m e scarpa b/h pari ad 1, composto da terre limose ed argillose compattate per strati successivi;
- interventi di rimozione del materiale solido depositato al fondo del canale, con mezzi meccanici e fino al ripristino delle quote dell'alveo rivestito.

L'intervento rientra tipologicamente nella categoria di cui al punto 7.o) dell'Allegato IV Parte seconda del D.Lgs. 152/2006 e ss.mm.ii., **"opere di canalizzazione e di regolazione dei corsi d'acqua"**, corrispondente alla categoria B.2.ae-bis) della L.R. 11/2001 e ss.mm.ii. "opere di regolazione del corso dei fiumi e dei torrenti, canalizzazioni e interventi di bonifica e altri simili destinati a incidere sul regime delle acque, compresi quelli di estrazioni di materiali litoidi dal demanio fluviale e lacuale", soggette a Verifica di Assoggettabilità a VIA. E' stato sottoposto alla procedura di Valutazione di Impatto Ambientale e Valutazione di Incidenza poiché interferisce con aree naturali protette nazionali (L.394/1991) e siti della Rete Natura 2000.

L'area oggetto di intervento risulta interessata da vincoli paesaggistici del Piano Paesaggistico Territoriale Regionale (**PPTR**), ed in particolare:

- **BP** Componenti idro-geomorfologiche - *Fiumi, torrenti e corsi d'acqua iscritti negli Elenchi Delle Acque Pubbliche (150 m.), Territori Costieri (300 m)*
- **UCP** Componenti idro-geomorfologiche – *Aree soggette a vincolo idrogeologico*
- **UCP** Componenti botanico-vegetazionali - Area rispetto boschi (dist. 100m)
- **BP** - Componenti culturali e insediative - *Immobili e aree di notevole interesse pubblico*
- **BP** Componenti delle aree protette - *Parco Nazionale del Gargano*
- **UCP** Componenti delle aree protette - *SIC "Pineta Marzini"*
- **UCP** Componenti percettive - *Strada Panoramica (SS89)*

Secondo l'istruttoria effettuata dal Comitato VIA, l'area ricade inoltre:

- in perimetrazioni di zone S.I.C., ai sensi della Direttiva comunitaria n. 92/43/CEE "Habitat" e Z.P.S. ai sensi della Direttiva comunitaria n. 79/409/CEE, "Uccelli Selvatici", e in zone IBA;
- nel perimetro del Parco Nazionale del Gargano;
- in perimetrazioni PAI ad alta pericolosità idraulica;
- in zona vincolata simicamente;
- in area compresa nel demanio marittimo.

***

Si riportano di seguito le scansioni procedimentali strettamente relative alla procedura di Valutazione di impatto Ambientale; per l'iter istruttorio completo si rimanda al Provvedimento Autorizzatorio Unico Regionale.

- Con nota prot. AOO_089/9169 del 24/07/2018, è stata avviata la **fase di verifica dell'adeguatezza e completezza della documentazione** presentata dal proponente per l'istanza in oggetto.
- Nella seduta del 12/09/2020 il Comitato VIA ha richiesto integrazioni documentali (parere prot. AOO_089/11138 del 18/09/2019).
- Con nota prot. AOO_089/11344 del 23/09/2019, la scrivente Sezione ha trasmesso gli esiti della fase di cui innanzi invitando il Comune di Vico del Gargano a riscontrare entro i successivi 30 giorni.
- Con nota prot. 12565 del 22/10/2019, acquisita al prot. uff. AOO_089/13045 del 24/10/2019, il Comune di Vico del Gargano ha trasmesso la documentazione integrativa richiesta, che nella seduta del 28/10/2019 il Comitato VIA ha ritenuto esaustiva (parere prot. AOO_089/13294 del 30/10/2019).
- Con nota prot. AOO_089/13319 del 30/10/2019, la scrivente Sezione ha dato **Avvio della fase di pubblicazione** ex art. 27 bis c.4 e ha convocato per il 4/12/2019 la CdS istruttoria.
- Nella seduta del 05/12/2019 il Comitato VIA ha esaminato la pratica e ha ritenuto di chiedere **documentazione integrativa** (parere prot. AOO_089/15107 del 06/12/2019). Con nota prot. AOO_089/15459 del 13/12/2019 , la scrivente Sezione ha trasmesso il resoconto della CdS del 04/12/2019 e la richiesta di integrazioni del Comitato VIA, assegnando al Comune di Vico del Gargano un termine di 30 giorni per la trasmissione di quanto richiesto.
- Con nota prot. 359 del 10/01/2020 il Comune di Vico del Gargano ha trasmesso le integrazioni richieste dal Comitato VIA.
- Nella seduta del 04/02/2020 il Comitato VIA, esaminata la documentazione integrativa trasmessa dal Comune di Vico del Gargano, ha espresso **parere favorevole con prescrizioni all'intervento** (parere prot. AOO_089/1791 del 06/02/2020).

***

Per quanto riguarda **l'informazione e la partecipazione del pubblico** si da atto che:

- l'avviso al pubblico, il progetto e tutta la documentazione afferente al procedimento, incluso i verbali delle CDS, le osservazioni e i pareri raccolti nel corso del

procedimento sono stati pubblicati continuativamente a partire dal 24/07/2019 sul sito web dell'Autorità Competente all'indirizzo

http://www.sit.puglia.it/portal/VIA/Elenchi/Procedure+VIA .

Nel corso del procedimento, al termine della fase di consultazione di 60 giorni (29/12/2019) sono pervenuti i seguenti **contributi/pareri/osservazioni**:

- Nota prot. n. 3876 del 07/08/2019 dell'Autorità Idrica Pugliese (acquisita al prot. uff. AOO_089/9826 del 07/08/2019), con la quale *vengono rilevate interferenze tra l'intervento in progetto e opere gestite da AQP S.pA.;*

- Nota prot. n. AOO_180/51887 del 31/07/2019 della Regione Puglia - Sezione Coordinamento Servizi Territoriali - FG (acquisita al prot. uff. AOO_089/9933 del 08/08/2019), con la quale il Servizio ritiene *di non dover rilasciare parere in merito.*

- Nota prot. n. 484 dell'11/01/2017 dell'Agenzia delle Dogane e Monopoli (acquisita al prot. uff. AOO_089/10016 del 12/08/2019), con la quale *viene autorizzata la realizzazione degli interventi di messa in sicurezza del torrente Calenella*, con prescrizioni;

- Nota prot. n. 15501 del 23/08/2019 della Capitaneria di Porto di Manfredonia (acquisita al prot. uff. AOO_089/10204 del 23/08/2019), con la quale si richiede documentazione integrativa;

- Nota prot. n. 124 del 05/09/2019 dell'Autorità di Bacino (acquisita al prot. uff. AOO_089/10640 del 06/09/2019), alla quale è allegato il parere di compatibilità al PAI con prescrizioni, prot. n. 7400 del 17/06/2019, rilasciato nell'ambito di altra procedura.

- Nota prot. AOO_075/11249 del 10/09/2019 (prot. uff. AOO_089/11164 del 19/09/2019) della Regione Puglia - Sezione Risorse Idriche con la quale non sono rilevati motivi ostativi alla realizzazione del progetto.

- Nota prot. 8153 del 02/10/2019 (prot. uff. AOO_089/12010 del 03/10/2019) del MIBACT - Soprintendenza Archeologia Belle Arti e Paesaggio BAT-FG con la quale viene inoltrato il parere favorevole con prescrizioni rilasciato nell'ambito di altra procedura prot. n. 4492 del 27/05/2019.

- Nota prot. 21826 del 28/10/2019 (prot. uff. AOO_089/13199 del 28/10/2019) della Regione Puglia - Sezione Demanio e Patrimonio - Servizio Demanio Costiero e Portuale, con la quale sono richieste specifiche misure da inserire nel piano di monitoraggio, con riferimento al monitoraggio degli effetti delle opere in progetto sulla morfo-dinamica costiera in conseguenza del minor apporto di sedimenti.

- Nota prot. 21136 del 08/11/2019 (prot. uff. AOO_089/14155 del 19/11/2019) della Capitaneria di Porto Manfredonia, con la quale si evidenzia che non sono state trasmesse le integrazioni richieste.

- Nota prot. 13654 del 26/11/2019 (prot. uff. AOO_089/14910 del 03/12/2019) dell'Autorità di Bacino distrettuale dell'Appennino Meridionale, con la quale viene ribadito il parere prot. n. 7400 del 17/06/2019.

- Nota prot. AOO_075/14615 del 27/11/2019 (prot. uff. AOO_089/15015 del 05/12/2019) della Regione Puglia - Sezione Risorse Idriche con la quale è espresso parere favorevole.

- Nota prot. 94532 del 28/11/2019 (prot. uff. AOO_089/14730 del 28/11/2019) dell'Acquedotto Pugliese, con la quale vengono rilevate interferenze con le opere gestite dalla Società, e determinato *il costo preventivato per i lavori di collegamento della condotta pensile a monte e a valle della condotta esistente da eseguirsi da parte della Società.*

- Nota prot. 22941 del 03/12/2019 (prot. uff. AOO_089/14891 del 03/12/2019) della Capitaneria di Porto Manfredonia, con la quale viene richiesta ulteriore documentazione al fine di acquisire l'autorizzazione ai sensi dell'art. 55 del Codice della Navigazione.

- Nota prot. 86895 del 03/12/2019 (prot. uff. AOO_089/14892 del 03/12/2019) di ARPA Puglia, con la quale è rilasciato parere favorevole con prescrizioni.

- Nota prot. 14778 del 19/12/2019 (prot. uff. AOO_089/15842 del 20/12/2019) dell'Autorità di Bacino distrettuale dell'Appennino Meridionale, con la quale viene ribadito il parere prot. n. 7400 del 17/06/2019.

Al di fuori dei termini sono pervenute le seguenti note:

- Nota prot. CDG 737902-P del 23/12/2019 (prot. uff. AOO_089/15949 del 30/12/2019) di ANAS S.p.A. con la quale inoltra e ribadisce il parere favorevole di massima già espresso con nota CDG 38634-P del 22/01/2019.

- Nota prot. D/20-96 del 22/01/2020 (prot. uff. AOO_089/1133 del 24/01/2020) di Ferrovie del Gargano con la quale vengono richiesti chiarimenti sulle interferenze tra il progetto e l'infrastruttura ferroviaria.

- Nota prot. CDG 39948-P del 22/01/2020 (prot. uff. AOO_089/1069 del 24/01/2019) di ANAS S.p.A. con la quale inoltra e ribadisce il parere favorevole di massima già espresso con nota CDG 38634-P del 22/01/2019.

- Nota prot. 1941 del 27/01/2020 (prot. uff. AOO_089/1234 del 28/01/2020) della Capitaneria di Porto Manfredonia, con la quale vengono rilevate carenze e incongruenze della documentazione allegata all'istanza di autorizzazione ai sensi dell'art. 55 del Codice della Navigazione.

- Nota prot. 6682 del 03/02/2020 (prot. uff. AOO_089/1536 del 03/02/2020) di ARPA Puglia, con la quale è rilasciato parere favorevole con prescrizioni.

- Nota prot. 10073 del 17/02/2020 (prot. uff. AOO_089/2266 del 17/02/2020) di ARPA Puglia, con la quale è rilasciato parere favorevole con prescrizioni.

- Nota prot. n. AOO_180/8417 del 14/02/2020 della Regione Puglia - Sezione Coordinamento Servizi Territoriali - FG (acquisita al prot. uff. AOO_089/2252 del 17/02/2020), con la quale il Servizio ha rilasciato il parere favorevole di competenza per movimenti di terra in zona sottoposta a vincolo idrogeologico ai sensi del RDL n. 3267/1923 e del RR 11 marzo 2015, n.9.

Non sono pervenute osservazioni da parte del pubblico.

***

Dall'istruttoria condotta, considerando anche i vari contributi pervenuti nell'ambito del Procedimento di PAUR, emerge che le opere previste nel progetto oggetto di valutazione non hanno impatti significativi e negativi sulle componenti ambientali nel rispetto di alcune prescrizioni.

Per quanto attiene agli aspetti idrogeologici, si tiene conto anche del parere prot. n. 7400 del 17/06/2019 dell'Autorità di Bacino distrettuale dell'Appennino Meridionale, con la quale è espresso parere di compatibilità al PAI vigente per l'intervento in progetto con prescrizioni.

***

Tutto quanto innanzi premesso, sulla scorta dell'istruttoria tecnico-amministrativa e dell'allegato parere conclusivo rilasciato dal Comitato VIA in data 04/02/2020 (prot. n. AOO_089/1791 del 06/02/2020), dei lavori delle Conferenze dei Servizi e di tutti i pareri e dei contributi istruttori resi dai vari soggetti intervenuti e con particolare riferimento all'Autorità di Bacino distrettuale dell'Appennino Meridionale

IL DIRIGENTE ad interim del SERVIZIO VIA/VIncA

esprime giudizio favorevole di compatibilità ambientale

sul *progetto per gli "Interventi di messa in sicurezza del Torrente Calenella nel Comune di Vico del Gargano (FG)." P.O.R. PUGLIA 2014-2020 - ASSE V - Azione 5.1 "Interventi di riduzione del rischio idrogeologico e di erosione costiera". Programma di interventi di mitigazione del rischio idraulico ai sensi della DGR n. 1165 del 26/07/2016*" Proponente: *Comune di Vico del Gargano (FG),* a condizione che vengano ottemperate tutte le seguenti **CONDIZIONI AMBIENTALI**:

A	Comitato regionale per la VIA seduta del 04/02/2020	Momento ottemperanza
	Siano attuate tutte le misure di mitigazione e prevenzione previsti dal Progetto, dalle integrazioni e dai pareri citati nella Sezione "Elenco Elaborati esaminati", con particolare riferimento alla nota ARPA del 03/12/2019 n. 86895. (Vedi prescrizioni gruppo B e C)	Fase ante operam Fase di cantiere
A.1	Siano recepite e risolte le osservazioni delle Ferrovie del Gargano, prot. n. D/20-96 del 22 gennaio 2020 con l'accortezza di sottomettere nuovamente il progetto a questo Comitato qualora si rendano necessarie modifiche sostanziali in relazione all'interazione con la linea ferroviaria;	Fase ante operam

A.2	Siano previste lungo il corso del canale, a valle della ferrovia, la realizzazione di formazioni arboree e arbustive autoctone della larghezza di almeno 5 mt, tali da mitigare l'impatto paesaggistico del canale in cls.	Fase ante operam
B	**Proponente** Proposte di mitigazione e compensazione (SIA) (prot. 7940 del 03/07/2019)	**Momento ottemperanza**
B.1	Suolo e sottosuolo Nelle aree di cantiere, in corrispondenza verranno predisposti dei presidi per difendere la componente idrica da possibili sversamenti accidentali provenienti dai mezzi d'opera. In particolare verranno realizzate delle canalizzazioni con l'ausilio di tubazioni in materiale plastico confluenti in vasche di sicurezza in grado di trattenere un'eventuale "onda nera" proveniente da un incidente.	Fase di cantiere
B.2	Emissioni in atmosfera In fase di cantiere, allo scopo di minimizzare gli effetti sull'inquinamento atmosferico in fase di costruzione saranno adottate le seguenti misure: 1. manutenzione frequente dei mezzi e delle macchine impiegate, con particolare attenzione alla pulizia e alla sostituzione dei filtri di scarico; 2. copertura del materiale che potrebbe cadere e disperdersi durante il trasporto; 3. utilizzo di mezzi di trasporto in buono stato; 4. bagnatura e copertura del materiale temporaneamente accumulato (terreno vegetale e di scarico); 5. pulizia dei pneumatici dei veicoli in uscita dal cantiere (vasca lavaggio ruote); 6. umidificazione delle aree e piste utilizzate per il transito degli automezzi; 7. ottimizzazione dei tempi di carico e scarico dei materiali; 8. idonea recinzione delle aree di cantiere atta a ridurre il sollevamento e la fuoriuscita delle 9. polveri; 10. ridurre al minimo l'area di cantiere.	Fase di cantiere
B.3	Paesaggio In recepimento del parere della Commissione Locale del Paesaggio e del MIBACT - Soprintendenza Archeologia Belle Arti e Paesaggio BAT-FG: 1. lungo il tratto in cui verranno ripristinati gli argini in cemento vengano messe a dimora, ove possibile, essenze mediterranee autoctone al fine di mitigare l'effetto visivo; 2. In riferimento all'adeguamento idraulico e protezione delle sponde, con realizzazione di sezione rettangolare di dimensioni nette pari a mt. 10,00 x 3,00, si prescrive l'utilizzo di malta di calce idraulica.	Fase ante-operam
B.4	Flora e fauna 1. limitazione dell'ingresso alle aree di cantiere ai soli mezzi autorizzati; 2. umidificazione periodica, compattazione e copertura dei materiali la	Fase di cantiere

	cui natura può dare luogo ad emissioni di particolato in atmosfera; eventuali aree di stoccaggio dei materiali saranno in ogni caso previste al di fuori delle aree naturali sensibili; 3. pulizia ad umido dei pneumatici degli autoveicoli in uscita dal cantiere; 4. aspersione di acque sul terreno con particolare riguardo alle viabilità percorse dai mezzi d'opera; 5. organizzazione del cantiere studiata in modo tale da ridurre al massimo le operazioni di caricamento e trasporto dei materiali. Tali operazioni dovranno essere concentrate in apposite zone, al di fuori delle aree interessate da habitat naturali ed i cassoni dei veicoli di trasporto del materiale dovranno essere accuratamente coperti con appositi teli che impediscano la fuoriuscita delle polveri.	
B.5	Rumore Al fine di mitigare gli impatti derivanti dalla componente rumore in fase di costruzione verranno prescritte delle precise modalità di lavoro. In particolare: 1. nessuna lavorazione verrà svolta durante le ore notturne; 2. i mezzi di cantiere, con particolare riguardo ai gruppi elettrogeni, verranno dotati di dispositivi di schermatura al fine di limitare i disturbi sulla fauna e sulle popolazioni; 3. le attività di cantiere verranno programmate anche tenendo conto dei livelli di pressione sonora tollerabili a seconda della zona in cui si interviene: nelle aree maggiormente sensibili, con presenza di ricettori, si tenderà a limitare il numero di mezzi contemporaneamente in funzione e viceversa dove non si rileva la presenza di particolari ricettori si adotterà una strategia che tenga in minore considerazione la contemporaneità di azione con livelli di rumorosità maggiori; 4. non realizzare lavori nel periodo di nidificazione della fauna selvatica.	Fase di cantiere
C	**ARPA PUGLIA**	**Momento ottemperanza**
C.1	Al fine di ridurre le emissioni di polveri in fase di cantiere dovranno adottarsi le misure di mitigazione previste ed inoltre in particolare: 1. ridurre la velocità di transito dei mezzi lungo le strade di accesso al cantiere; 2. effettuare la lavatura delle ruote dei mezzi pesanti in uscita dalle aree di cantiere e umidificare il terreno delle aree e piste di cantiere e dei cumuli di inerti; 3. ottimizzare il carico dei mezzi di trasporto e utilizzare mezzi di grande capacità, per limitare il numero di viaggi; 4. utilizzare mezzi telonati e umidificare il materiale; 5. evitare qualsiasi attività di combustione all'aperto.	Fase di cantiere
C.2	Sia effettuata la raccolta differenziata di eventuali rifiuti prodotti nella fase esecutiva di realizzazione dell'opera (imballaggi, legname, ferro, ecc.).	Fase di cantiere

REGIONE PUGLIA

DIPARTIMENTOMOBILITÀ, QUALITÀ URBANA, OPERE PUBBLICHE, ECOLOGIA E PAESAGGIO

SEZIONE Autorizzazioni Ambientali

Si rammenta che le condizioni ambientali individuate, come definite all'art. 25 co. 4 del d.lgs.152/2006 e smi, dovranno essere ottemperate dal Proponente ai sensi e per gli effetti dell'art. 28 co.1 del TUA.

Il Responsabile del Procedimento VIA
Arch. Lidia Alfano

Il Dirigente della Sezione Autorizzazioni Ambientali
Dirigente *ad interim* del Servizio VIA/VINCA
Dott.ssa Antonietta Riccio

REGIONE PUGLIA

Al Dirigente della Sezione Autorizzazioni Ambientali

SEDE

Regione Puglia
Sezione Autorizzazioni Ambientali
AOO_089/PROT
06/02/2020 - 0001791
Prot. Ingresso - Registro Protocollo Generale

Parere espresso nella seduta del 04/02/2020 – Parere finale

ai sensi del R.R.07 del 22.06.2018, pubblicato su BURP n. 86 *suppl.* del 28.06.2018

Procedimento:	**ID VIA 436:** PAUR ex art. 27-bis del d.lgs. 152/2006 e smi VIncA: ☐ NO ☒ SI *SIC "Pineta Marzini" (numero non presente)* Piano di Utilizzo delle terre e rocce da scavo ☐ NO ☒ SI
Oggetto:	*POR PUGLIA 2014-2020 - Azione 5.1 Interventi di riduzione del rischio idrogeologico e di erosione costiera - Interventi di messa in sicurezza del Torrente Calenella nel Comune di Vico del Gargano (FG)*
Tipologia:	D.Lgs. 152/2006 e ss.mm.ii- Parte II - All.IV lett. 7.o) L.R. 11/2001 e smi Allegato B - elenco B.1 - lettera B.1.f)
Autorità Comp.	Regione Puglia, ex l.r. ex l.r 18/2012 e smi
Proponente:	Comune di Vico del Gargano (FG)

Elenco elaborati esaminati

Gli elaborati esaminati, alla data del 2 febbraio 2020, ottenuti mediante download dal sito web "Portale Ambiente della Regione Puglia", http://ecologia.regione.puglia.it/portal/VIA/Elenchi/Procedure+VIA, sono di seguito elencati:

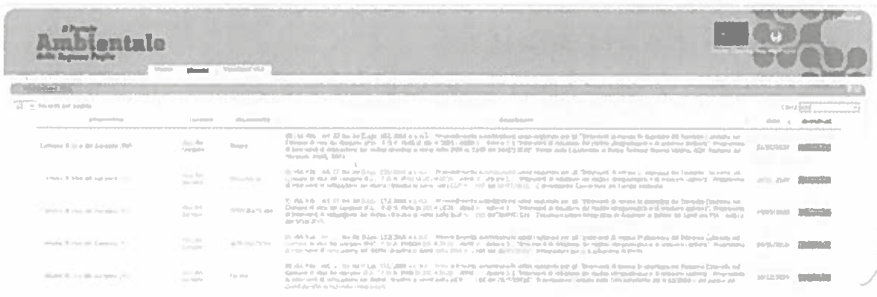

In particolare:

- tutta la documentazione già riportata nei Verbali del Comitato VIA della seduta del 12 settembre 2019, della seduta del 28 ottobre 2019 e della seduta del 5 dicembre 2019;

REGIONE PUGLIA

- la documentazione nella cartella documento "Documento", pubblicata in data 31 ottobre 2019, dove si da avvio della fase di pubblicità e convocazione Conferenza di Servizi istruttoria;
- la documentazione nella cartella documento "Parere", pubblicata in data 20 novembre 2019, sono stati visionati i seguenti file-documenti:
  - ✓ Cartella ID436_Parere Capitaneria di Porto;
  - ✓ ID436_Parere Agenzia Dogane.pdf (prot. n. RU 484 dell'11 gennaio 2017);
  - ✓ ID436_Parere AQP (83010 del 18 ottobre 2019);
  - ✓ ID436_Parere Sezione Demanio (prot. n. 21826 del 28 ottobre 2019);
  - ✓ ID436_Parere Sezione Risorse idriche (prot. n. 11249 del 10 settembre 2019).

Tra i documenti citati alcuni prevedono delle prescrizioni o comunque delle indicazioni di un qualche rilievo, con particolare ma non esclusivo riferimento alle seguenti note: 1) Sezione Demanio e Patrimonio, Servizio Demanio Costiero e Portuale della Regione Puglia del 28/10/2019 prot. 0021826; 2) Capitaneria Di Porto di Manfredonia del 23/8/2019 prot. n. 15501; 3) Soprintendenza Archeologia, Belle Arti e Paesaggio per le province di Barletta-Andria-Trani e Foggia del 27/05/2019 prot. n. 4492.

Sono altresì pervenute le seguenti note: 1) Autorità di Bacino del 26/11/2019, prot. N. 13654; 2) ARPA Puglia del 3/12/2019 n. 86895.

In data 09/01/2020 sono stati presentati dal proponente dei documenti relativi alle integrazioni per la Capitaneria di Porto:

- 2019-0015528_aerofotogrammetria sovrapposizione sid ed interventi.pdf.p7m
- 2019-0015528_estratto di mappa della zona interessata fg 3 all. d.pdf.p7m
- 2019-0015528_sid.pdf.p7m
- 2019-0015528_stralcio catastale con sovrapposizione sid ed intervento.pdf.p7m
- 2019-0015528_visura fg 3 part. 313.pdf.p7m
- 2019-0015528_zona di intervento su aerofotogrammetria scala 1a500.pdf.p7m
- 2019-0015528_zona di intervento su catastale scala 1a500.pdf.p7m
- Modello D7.pdf.p7m
- nota prot. 15546 del 24.12.2019.pdf.p7m.

In data 14/01/2020, la seguente documentazione integrativa in riscontro al parere del Comitato VIA - seduta del 5/12/2019, fornita dal proponente, è stata pubblicata:

- 194.PDF
- Copia_DocPrincipale.pdf
- MODELLO DI DICHIARAZIONE LIBERATORIA.pdf.p7m
- nota prot. 359 del 10.01.2020.pdf
- nota prot. 15546 del 24.12.2019.pdf.p7m
- Piano di Monitoraggio -revisione gennaio 2020.pdf.p7m
- Screening VIncA Torrente Calenella.pdf.p7m
- TAV.2_Planimetria_Stato_Fatto_VdG271218.pdf
- TAV.9_Planimetria_interventi_stralcio_funzionale_VdG271218.pdf

REGIONE PUGLIA

- VIncA ai sensi della DGR n. 1362 del 2018.p7m.

Inoltre sono presenti, nella directory "tavole integrative gennaio 2020", i seguenti file:

- TAV_9 Plan.Interventi-REV01.pdf
- Tav_20 Rampe-REV01.pdf
- TAV.CDS-RISCONTRO-CDS_1.pdf
- TAV.M1-INTEGRAZIONE-RELAZIONE-PAESAGGISTICA.pdf.

Si fa presente che il contenuto del file "194.pdf" è relativo ad una nota dell'Autorità di Bacino delle Puglia avente ad oggetto "Procedimento Autorizzativo Unico IDVIA 345" e relativo ad interventi ubicati nel territorio del Comune di Fasano. Altresì, si fa presente che il file "TAV.M1-INTEGRAZIONE-RELAZIONE-PAESAGGISTICA.pdf" fa esplicito riferimento ad altro reticolo idrografico ubicato in altro comune di altra provincia (Toritto-BA) da pag. 7 a pag. 24.

In data 30/1/2020, è stata pubblicata la comunicazione n. 1431 del 30/1/2020 della Sezione Autorizzazioni Ambientali della Regione Puglia avente quale oggetto la *"... Convocazione di Conferenza di Servizi Decisoria In modalità sincrona ai sensi dell'art. 27bis comma 7 del D.lgs. 152/06 e ss.mm.ii."*.

Infine in data 31/1/2020 sono stati pubblicati gli ulteriori note/pareri che di seguito si riportano:

- ANAS GRUPPO FS ITALIANE prot. CDG-0737902-P del 23/12/2019;
- ANAS GRUPPO FS ITALIANE prot. CDG-0039948-P del 22/01/2020;
- Capitaneria Di Porto di Manfredonia del 27/1/2020 prot. n. 1941
- Regione Puglia – Sezione risorse idriche prot. 14615 del 27/11/2019;
- Acquedotto Pugliese prot. 94532 del 28/11/2019;
- Ferrovie del Gargano prot. n. D/20-96 del 22 gennaio 2020.

<u>Inquadramento territoriale ed indicazione degli eventuali vincoli ambientali/paesaggistici</u>

(Rif. Elaborati: TAV. A – Relazione tecnica illustrativa; TAV. L - Relazione ambientale; TAV. M – Relazione Paesaggistica, Verbale Comitato VIA del 12 settembre 2019 e Verbale Comitato VIA del 28 ottobre 2019 e Verbale Comitato VIA del 5 dicembre 2019)

I vincoli ambientali e territoriali presenti sono principalmente quelli derivanti dal piano paesaggistico e territoriale della Puglia (PPTR).
In particolare intervengono le seguenti componenti delle strutture e degli ulteriori contesti del PPTR:

1. **Struttura idro-geo-morfologica** – BP – Fiumi, torrenti e corsi d'acqua iscritti negli elenchi delle acque pubbliche (150 m) BP – Territori costieri (300 m) – UCP – Aree soggette a vincolo idrogeologico;
2. **Struttura ecosistemica e ambientale** - Comp. botanico-vegetazionali UCP – Area rispetto boschi (dist. 100m); (art.63 NTA) (Pineta Marzini che lambisce il canale);
3. **Struttura antropica e storico-culturale** - Comp. culturali e insediative BP- bene protetto (art. 139 codice) ex L.1497; Il Torrente ricade interamente in area vincolata per immobili ed aree di notevole interesse pubblico (beni paesaggistici); pertanto è necessario acquisire il parere paesaggistico della Soprintendenza al Paesaggio, ai sensi del D.Lgs 42/2004;

REGIONE PUGLIA

4. **Aree Protette e siti naturalistici:** Parco Nazionale del Gargano (beni paesaggistici) per una profondità dalla foce di circa 800 metri - rappresentato dal limite stesso della perimetrazione; inoltre rientra in area SIC "Pineta Marzini" (ulteriori contesti paesaggistici) a partire da circa 1,4 km dalla costa e per l'intera lunghezza del Canale;
5. **Componenti Percettive:** La Strada Statale 89 viene individuata quale strada panoramica dal PPTR che offre viste panoramiche sulla piana di Calenella e sui due promontori interessati da area SIC, vale a dire Pineta Marzini e Monte Pucci.

A questi vincoli che si leggono dal PPTR si aggiungono i seguenti

6. **Perimetrazioni PAI ad alta pericolosità idraulica**
7. **Area ricadente in zona vincolata sismicamente;**
8. **Aree compresa nel demanio marittimo;**
9. **Aree comprese in zona di tutela SIC e ZPS;**
10. **Parco Nazionale del Gargano;**
11. **Iportant Bird area 127 M.**

Di seguito si riportano le componenti estratte dal PPTR:

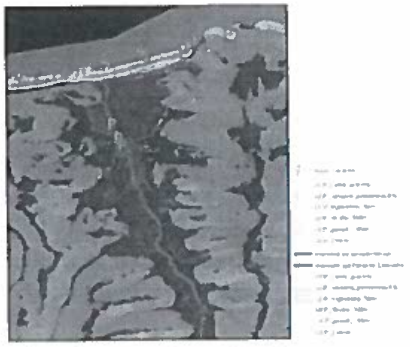

Fig. N. 1 – Componenti geomeorfologiche

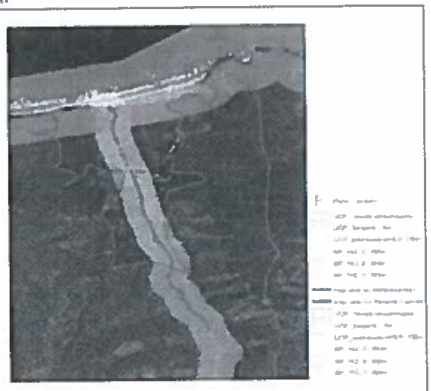

Fig. N. 2 – Componenti idrologiche

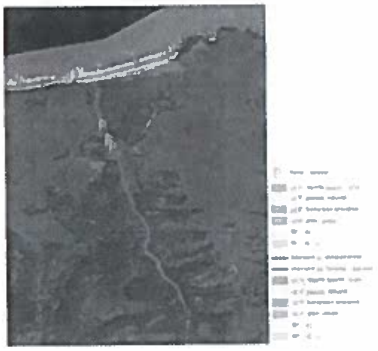

Fig. N. 3 – Componenti vegetazionali

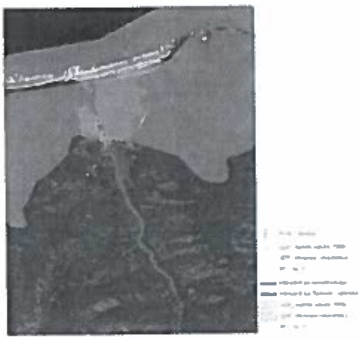

Fig. N. 4 – Beni protetti e aree naturalistiche

REGIONE PUGLIA

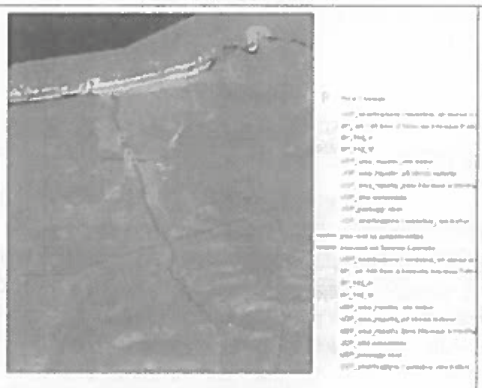

Fig. N. 5 – Componenti Culturali

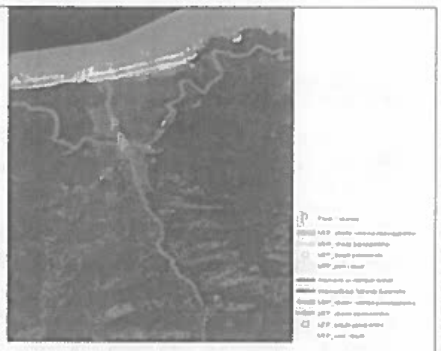

Fig. N. 6 – Ulteriori Componenti Percettive



Fig. N. 7 – IBA



Fig. N. 8 – SIC e ZPS



REGIONE PUGLIA

Fig. N. 9 – Perimetrazione PAI

Descrizione dell'intervento

(Rif. Elaborati: Verbale Comitato VIA del 12 settembre 2019, Verbale Comitato VIA del 28 ottobre 2019 e Verbale Comitato VIA del 05 dicembre 2019)

Con riferimento alla relazione TAV.A_Relazione_generale_REV002_VdG150318.pdf (pag. 9), si evidenzia che l'intervento interessa, nel territorio di Vico del Gargano, il Canale Calenella, la cui un'asta principale si sviluppa per circa 6.6 km con direzione S-N da monte verso valle. Il bacino imbrifero ha un'estensione di circa 17.1 Kmq, presenta forma oblunga o poco evoluta, di ampiezza trasversale massima nel tratto di monte, circa 2.8 Km, dove presenta forti pendenze, larghezza che si riduce moderatamente nella sua parte di valle, mantenendosi all'incirca costante, a 2.2-2.5 Km fino al mare. In prossimità della foce, prima che il torrente principale si immetta nella piana costiera, nota come Baia di Calenella, nel cui tratto le pendenze si riducono notevolmente e bruscamente, riceve gli apporti idrici di ulteriori compluvi. Si tratta quindi, in sintesi, di un corso d'acqua breve ma dalle pendenze elevate, soggetto a forti variazioni delle stesse, in cui convivono quindi, a secondo dei tratti, spiccata capacità erosiva, notevole capacità di trasporto lapideo e quindi deposito oltre all'intrinseca attitudine ad animare piena rapidissime e molto intense, la cui pericolosità si è palesata anche di recente (2014).

I maggiori rischi e anche danni, osservati nella più recente piena del 2014, si osservano nella piana costiera, laddove le opere fluviali esistenti e gli attraversamenti relativi presentano diverse criticità, riassunte a pag. 23 della suddetta relazione e rappresentate dalla TAV.2_Planimetria_Stato_Fatto_VdG271218.pdf. Il tratto terminale del canale attualmente esistente è caratterizzato da una sezione trapezia, con sponde rivestite in lastre di cemento della lunghezza media di circa 4,50 per un modulo di circa 1.00 m con inclinazione media pari a 27° e spessore medio stimato in 15 cm.

Il proponente ha recepito o comunque dato seguito a numerose e successive indicazioni e prescrizioni dell'Autorità di Bacino, come rappresentato da pag. 4 a pag. 8 della relazione TAV.A_Relazione_generale_REV002_VdG150318.pdf; tra queste prescrizioni anche quella di redigere uno studio generale del bacino in modo da definire il presente stralcio tenendo conto di quanto si potrà e dovrà realizzare a monte dello stesso. A pag. 17 della medesima relazione si evidenzia che la progettazione degli interventi di mitigazione si è basata sull'uso di modelli di calcolo mono e bidimensionali, attraverso i quali è stato possibile individuare le dimensioni geometriche delle opere a farsi e verificare il rispetto dei vincoli imposti dalle norme quali ad esempio il rispetto del franco di sicurezza in corrispondenza delle opere di attraversamento, nello specifico sono stati analizzati quattro scenari: 1) deflussi del reticolo idrografico a valle della strada statale, 2) deflussi dei soli affluenti del torrente Calenella, 3) deflussi del solo torrente Calenella, 4) deflussi del torrente Calenella e dei suoi affluenti.

A pag. 16 della relazione TAV.A_Relazione_generale_REV002_VdG150318.pdf si evidenzia, in relazione alle indagini geologiche o geognostiche, che "... alla data di redazione della presente progettazione non sono stati resi disponibili i risultati delle prove di laboratorio e pertanto in questa fase si è fatto riferimento a parametri riferiti a zone analoghe. Nella successiva fase progettuale si provvederà ad integrare le relazioni di calcolo strutturale sia alle risultanze delle indagini svolte dalla società Geotecnologie s.r.l. sia alle risultanze di indagini che saranno eseguite in proprio dai progettisti."

Dall'analisi dei risultati dello studio idraulico che fotografa lo stato di pericolosità attuale dell'intera piana del bacino del Calenella e dall'inquadramento delle opere necessarie alla completa mitigazione e messa in sicurezza idraulica dell'intera area, si evince che con il finanziamento

REGIONE PUGLIA

attualmente disponibile non si riesce a far fronte all'esecuzione di tutti gli interventi individuati. Pertanto (dalla suddetta relazione, pag. 24-25), alla luce del finanziamento ad oggi disponibile, nel presente stralcio funzionale si è reso necessario stabilire una priorità di interventi. A tal proposito si è stabilito di intervenire secondo il principio della salvaguardia del maggior numero di soggetti esposti e contestualmente secondo il principio idraulico di eseguire le opere procedendo da valle verso monte, il tutto comunque senza pregiudicare la sistemazione idraulica definitiva, cosi come previsto dal comma 3 ex art. 4 delle NTA del PAI. Lo stralcio quindi "protegge" il Campeggio Calenella, posto a ridosso della foce ed adiacente al torrente Calenella, la strada di accesso al Campeggio Calenella, la linea ferroviaria Ferrovia del Gargano e la Strada Statale S.S. 89. Allo scopo, il primo stralcio prevede di eseguire le seguenti opere, in coerenza con le modellazioni e le previsioni definite con lo studio generale: adeguamento della sezione del torrente con sezione rettangolare di base 10 m; demolizione e rifacimento dell'attraversamento della strada di accesso al Campeggio Calenella; demolizione e rifacimento dell'attraversamento della linea ferroviaria; demolizione e rifacimento dell'attraversamento della strada statale. I calcoli idraulici sono stati eseguiti considerando il transito della piena con tempo di ritorno di 200 anni e con franco di sicurezza di almeno 1,5 m.

Inoltre, fondamentalmente per proteggere a breve termine la viabilità stradale, si è previsto di realizzare immediatamente a monte della strada statale un cunettone a sezione trapezia di base 1 m e scarpa b/h pari ad 1, integrato dalla realizzazione di un argine in terra.

A completamento dell'opera si prevede la rimozione dei detriti sul letto del canale.

L'adeguamento idraulico del Canale e la protezione dello stesso dall'erosione delle sponde prevede una sezione rettangolare di dimensioni nette interne 10,00 m x 3,00 m con spessore della soletta in c.a. da 50 cm e pareti laterali da 30 cm. sempre in c.a. In questo stralcio funzionale, sempre a causa della limitatezza del finanziamento, non potrà essere rivestito con lastre in pietra, rimandando ai successivi stralci la posa in opera del rivestimento. Nel seguito due stralci grafici che rappresentano la sezione tipo e una delle sezioni da cui si evincono scavi e rinterri.

REGIONE PUGLIA

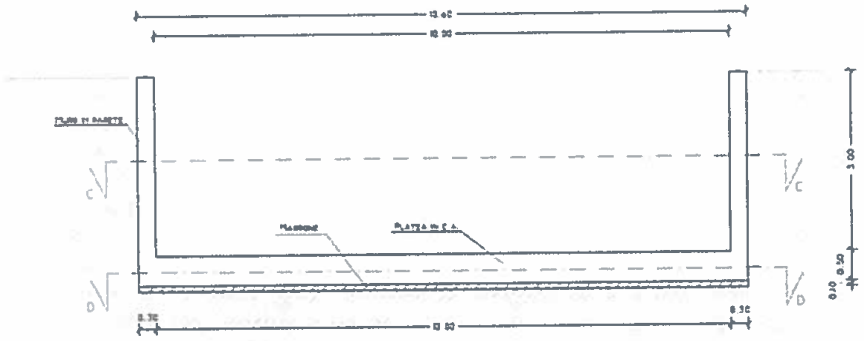

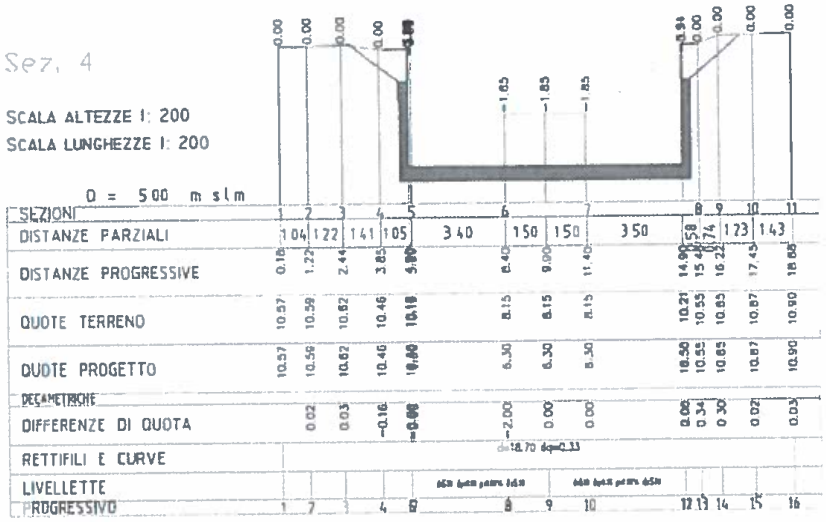

In corrispondenza della connessione tra il canale esistente a sezione trapezia e la nuova sezione si è prevista la realizzazione di un'opera di connessione idraulica che consenta all'acqua di proseguire nella nuova sezione.

Gli attraversamenti delle infrastrutture sono previsti con travi precompresse che poggiano su spalle in c.a. da 50 cm in continuità con le pareti del canale e luce netta di ml. 10. Gli attraversamenti saranno protetti contro la caduta nel canale per mezzi e persone con una barriera stradale di Tipo H2 ecologica in legno per la viabilità.

Nei tratti dell'attuale alveo in cui sono manifesti segni di dissesto si è previsto: la ricostruzione delle zone dove c'è la perdita di alveo, con scavo, risagomatura e ripristino del rivestimento esistente; realizzazione di protezioni spondali in gabbioni nei tratti in curva soggette ad erosione.

Valutazioni

Esaminata la documentazione, si riassumono le seguenti valutazioni.

REGIONE PUGLIA

Valutazione di Incidenza

Esaminata la documentazione, valutati gli studi trasmessi al fine della Valutazione di Incidenza per gli interventi ivi proposti, richiamatele indicazioni di cui alla DGR Puglia n. 1362/2018, il Comitato formula il proprio parere di competenza ritenendo che il progetto in epigrafe **non comporti incidenza significative negative dirette o indirette sul sito**, a condizione che siano rispettate le seguenti prescrizioni:

- ✓ siano attuate le misure di mitigazione e prevenzione/accorgimenti ambientali proposti nei documenti progettuali "Valutazione di Incidenza Ambientale – Gennaio 2020" e "Studio Impatto Ambientale – Ottobre 2019".

Valutazione Piano di Utilizzo Terre e Rocce da scavo

Esaminata la documentazione, valutati gli studi trasmessi al fine della Valutazione del Piano di Utilizzo Terre e Rocce da scavo per gli interventi ivi proposti, richiamatele indicazioni di cui alla DPR 120/2017, il Comitato formula il proprio parere di competenza ritenendo che il Piano risulta essere coerente alla normativa vigente.

Valutazione di Impatto Ambientale

Esaminata la documentazione, valutati gli studi trasmessi al fine della valutazione di impatto ambientale per gli interventi ivi proposti, richiamati i criteri per la Valutazione Ambientale di cui alla Parte II del d. lgs. 152/2006, il Comitato formula il proprio parere di competenza ex art. 4 co.1 del r.r. 07/2018, ritenendo che:

- ☐ gli impatti ambientali attribuibili al progetto in epigrafe possano essere considerati non significativi e negativi alle seguenti condizioni ambientali:
  - ✓ siano attuate tutte le misure di mitigazione e prevenzione previsti dal Progetto, dalle integrazioni e dai pareri citati nella sezione "Elenco Elaborati Esaminati", con particolare riferimento alla nota ARPA del 3/12/2019 n. 86895;
  - ✓ siano recepite e risolte le osservazioni delle Ferrovie del Gargano, prot. n. D/20-96 del 22 gennaio 2020 con l'accortezza di sottomettere nuovamente il progetto a questo Comitato qualora si rendano necessarie modifiche sostanziali in relazione all'interazione con la linea ferroviaria;
  - ✓ siano previste lungo il corso del canale, a valle della ferrovia, la realizzazione di formazioni arboree arbustive autoctone della larghezza di almeno 5 mt, tali da mitigare l'impatto paesaggistico del canale in cls.

REGIONE PUGLIA

I componenti del Comitato Reg.le VIA.

n.	Ambito di competenza	Nome e cognome	Concorde	Non concorde
1	Pianificazione territoriale e paesaggistica, tutela dei beni paesaggistici, culturali e ambientali	ANTONIO SIGISMONDI		
2	Autorizzazione Integrata Ambientale, rischi di incidente rilevante, inquinamento acustico ed agenti fisici	MICHELE INVERSI		
	Difesa del suolo	Incompatibile		
	Tutela delle risorse idriche	VALERIA QUARTULLI		
	Lavori pubblici ed opere pubbliche	[illegible]		
	Urbanistica	CARENZA [illegible]		
	Infrastrutture per la mobilità	[illegible]		
	Rifiuti e bonifiche	GIOVANNA ADDATI		
	Rappresentante della Direzione Scientifica ARPA Puglia			
	Rappresentate del Dipartimento Ambientale Provincia componente territorialmente dell'ARPA			
	Rappresentate dell'Autorità di Bacino distrettuale			
	Rappresentante dell'Azienda Sanitaria Locale territorialmente competente	RAFFAELE ANGELILLIS		
	Esperto in idraulica ...	MAURIZIO BERNARDINI		
	Esperto in infrastrutture...	MICHELE PRENCIPE		
	Esperto in ...			
	Esperto in ...			
	Esperto in ...			
	Esperto in ...			

REGIONE
PUGLIA

ALL_2

REGIONE PUGLIA

DIPARTIMENTO MOBILITA', QUALITA' URBANA
OPERE PUBBLICHE, ECOLOGIA E PAESAGGIO

SEZIONE TUTELA E VALORIZZAZIONE DEL PAESAGGIO

27 FEBBRAIO 2020

AOO_145 /1636
PROTOCOLLO USCITA

Trasmissione a mezzo fax e posta elettronica ai sensi dell'art.47 del D. Lgs n. 82/2005

Sezione Autorizzazioni ambientali
Servizio VIA e VINCA
servizio.ecologia@pec.rupar.puglia.it

Ministero dei Beni e delle Attività Culturali e del Turismo
Soprintendenza Archeologia, Belle Arti e Paesaggio per le province di Barletta-Andria-Trani e Foggia
mbac-sabap-fg@mailcert.beniculturali.it

e, p.c. **Comune di Vico del Gargano**
vicodelgargano@postecert.it

Dipartimento Mobilità, Qualità Urbana, Opere Pubbliche, Ecologia e Paesaggio
dipartimento.mobilitaqualurboppubbpaesaggio@pec.rupar.puglia.it

Oggetto: ID VIA 436 – Art. 27 bis del D. Lgs. 152/2006 e s.m.i. – Provvedimento autorizzatorio unico regionale per gli "Interventi di messa in sicurezza del Torrente Calenella nel Comune di Vico del Gargano (FG)" P.O.R. PUGLIA 2014 -2020 – ASSE V – Azione 5.1 "Interventi di riduzione del rischio idrogeologico e di erosione costiera". Programma di interventi di mitigazione del rischio idraulico ai sensi della DGR n. 1165 del 26.07.2016. Proponente: Comune di Vico del Gargano (FG)

AUTORIZZAZIONE PAESAGGISTICA IN DEROGA ex art. 95 NTA PPTR

TRASMISSIONE RELAZIONE TECNICA ILLUSTRATIVA E PROPOSTA DI ACCOGLIMENTO DELLA DOMANDA (L.n. 241/90 e art. 146 D.Lgs. 42/2004)

Con riferimento alla nota n. AOO_089_13319 del 30.10.2019, con cui la Sezione Autorizzazioni ambientali – Servizio VIA e VINCA ha comunicato l'avvio della fase di pubblicità di cui all'art. 27 bis c. 4 del D. Lgs.n. 152/2006 e ss.mm.ii e ha indetto una conferenza di servizi istruttoria per la raccolta dei pareri e/o contributi istruttori in relazione al progetto degli *"Interventi di messa in sicurezza del Torrente Calenella nel Comune di Vico del Gargano (FG)" P.O.R. PUGLIA 2014 -2020 – ASSE V – Azione 5.1 "Interventi di riduzione del rischio idrogeologico e di erosione costiera". Programma di interventi di mitigazione del rischio idraulico ai sensi della DGR n. 1165 del 26.07.2016"*, si rappresenta quanto segue.

REGIONE PUGLIA

DIPARTIMENTO MOBILITA', QUALITA' URBANA
OPERE PUBBLICHE, ECOLOGIA E PAESAGGIO

SEZIONE TUTELA E VALORIZZAZIONE DEL PAESAGGIO

(DOCUMENTAZIONE AGLI ATTI)

La documentazione presente all'indirizzo indicato dalla Sezione Autorizzazioni ambientali con la citata nota n. AOO_089_13319 del 30.10.2019 è costituita dai seguenti elaborati, in formato elettronico, di cui si riporta la codifica MD5:

\SIA-VIA

- *SIA Torrente Calenella 2019.pdf.p7m - 0fb40c009f7ab87f838242c9a0a14a29*
- *Sintesi non tecnica SIA Torrente Calenella 2019.pdf.p7m - a12fdf1e7a9003106450df1313322e6a*

\Progetto definitivo Calenella

- *ELENCO ELABORATI_REV02.pdf.p7m - 6bb44282c85daa8e756b53e378a9658b*
- *TAV.10.1 Prof. di progetto_Argine e Cunetta SX idraulica_VdG150318.pdf.p7m - 102103fcae9b11202f4547cbb78b5baa*
- *TAV.10.2 Prof. di progetto_Argine e Cunetta DX idraulica_VdG150318.pdf.p7m - 9599edcce78114385c83a30423aa7f24*
- *TAV.11.1_Sezioni_progetto_VdG271218.pdf.p7m - ee610a9d0d4853c0ed7df8c56348502c*
- *TAV.11.2_Sezioni_progetto_VdG271218.pdf.p7m - de4dacc0f05070971715c1b9a7f18436*
- *TAV.11.3_Sezioni_progetto_VdG271218.pdf.p7m - aa4bca3fd28789281261deb6f2637b3d*
- *TAV.12_Sezioni_volumi_scavo_VdG271218.pdf.p7m - d7e97d3f2e805a2dca7644a7166ded74*
- *TAV.13_Schemi_costruttivi_canale_VdG271218.pdf.p7m - 283a3a6e3ffacad5ff0e57de34fc11d5*
- *TAV.14_Attraversamento-P01_VdG271218.pdf.p7m - 99699da62bf56b2f48f07e0ceacb7aee*
- *TAV.15_Attraversamento-P02_VdG271218.pdf.p7m - d1c32e05c891f8d32d6dbc1b80a6792c*
- *TAV.16_Attraversamento-P03_VdG271218.pdf.p7m - dd5d33d97806af375a0607ac154dd8d1*
- *TAV.17_Opera_connessione idraulica_VdG271218.pdf.p7m - 3c0978a574f6e041b55c1e125f2f3822*
- *TAV.18.1_Part. interferenza GAS Attrav.4.pdf.p7m - 97da29cf2d21020b5fdb3b0a89809870*
- *TAV.18_Interventi_rifunzionalizzazione_VdG271218.pdf.p7m - 7fff9bdc6c7bb734f0d747a103cbd73c*
- *TAV.19 Cunetta SX idraulica_Sez. esistenti e di progetto_VdG150318.pdf.p7m - db491c5cade68fef92b0b6300c6bc882*
- *TAV.19.1 Cunetta DX idraulica_Sez. esistenti e di progetto_VdG150318.pdf.p7m - 1d56cb5a273332c2e44eb1486e5baa16*
- *TAV.1_Corografia_VdG271218.pdf.p7m - fc8fde74b55b9eee931d88bf6c88f3ff*
- *TAV.2_Planimetria_Stato_Fatto_VdG271218.pdf.p7m - 3bc493274f306590cc5f7588bac9a9cc*
- *TAV.3_Planimetria_rilievo_VdG271218.pdf.p7m - 4a12ba7a6ba1008f2bd7fc99add90e9c*
- *TAV.4_Planimetria_interferenze_VdG271218-.pdf.p7m - 460bf5c1a6329c442aeed76c86fd49cd*
- *TAV.5_ Planimetria_Sezioni_CTR_VdG271218.pdf.p7m - c18d6464c29004e44e1b6718cecdf1f8*
- *TAV.6_Profilo_Stato_fatto_VdG271218.pdf.p7m - 20dcba0e8a226ea92ffbca5911f43d58*
- *TAV.7.1_Sezioni_Stato_fatto_VdG271218.pdf.p7m - b82ae81d4c687c2b836c1a8d9fcf6587*
- *TAV.7.2_Sezioni_Stato_fatto_VdG271218.pdf.p7m - 12e37cb3ccc87b7f54b64b9ee2bf2f69*
- *TAV.7.3_Sezioni_Stato_fatto_VdG271218.pdf.p7m - af660092243094b64dcaeaf4014c9d9b*
- *TAV.8_Planimetria_interventi_generale_VdG271218.pdf.p7m - f2fb954c0bf1d6e15cc2b71f4f196ce8*
- *TAV.9.1_Planimetria_catastale_VdG271218.pdf.p7m - 7c8ba2cd7a8691532578c6f8309d94e5*
- *TAV.9.2_Plan. dettaglio cunette_VdG150318.pdf.p7m - a1cb860d4aa7302d3531be065e90eafa*
- *TAV.9_Planimetria_interventi_stralcio_funzionale_VdG271218.pdf.p7m - f9898752c8dde8aff1848bb7f4152ed8*
- *TAV.A_Relazione_generale_REV002_VdG150318.pdf.p7m - 327dc09ebdbfc7a6550015e92ae08a6a*
- *TAV.B1_Analisi_prezzi_VdG271218.pdf.p7m - 5e0d0fd1a45f54c68c01c3937465f94a*
- *TAV.B_Elenco_Prezzi_VdG271218.pdf.p7m - 54db1229261fccc13cc3ee7644787dbb*
- *TAV.C1_Calcolo_volumi_materiali_VdG271218.pdf.p7m - decfc11a37fc40711c5ee6e31b5b6888*
- *TAV.C_Computo_metrico_VdG271218.pdf.p7m - c1005069fc5f6addb358865855a8100c*
- *TAV.D_Quadro_Economico_VdG271218.pdf.p7m - 2a1d9e116a2252fd8e4668798c9a1ac6*
- *TAV.E_Disciplinare_Descrittivo Prestazionale_VdG271218.pdf.p7m - 0fea3d34db91a36df24864996106f884*
- *TAV.F.1_PSC_VdG271218.PDF.p7m - 9024e8da25056f928e980834103f756b*
- *TAV.F.2_AR_VdG271218.PDF.p7m - e948642f86ffb7ca750a8489ff19a8e2*
- *TAV.F.3_Plan_cantiere_VdG271218.pdf.p7m - 7623ca8d5bad2919e1f28c2d87390d47*
- *TAV.F.4_CS_VdG271218.pdf.p7m - bc43bde9bdf23d1bce85e48f67b676a2*

REGIONE PUGLIA

DIPARTIMENTO MOBILITA', QUALITA' URBANA OPERE PUBBLICHE, ECOLOGIA E PAESAGGIO

SEZIONE TUTELA E VALORIZZAZIONE DEL PAESAGGIO

- *TAV.G.1-Relazione_idrol_idra_REV003_VdG150318-.pdf.p7m - 6d7a02d4e2c0ac4f49b0c39a9538dbc3*
- *TAV.G.10_HEC_RAS_Progetto_generale_VdG271218.pdf.p7m - a90d87f2a972bdd570845f085ac8667f*
- *TAV.G.11.1-HEC-RAS-1-Stralcio-limite_VdG150318.pdf.p7m - 43dfa4568b93a4d6d701c6fd4b0fdbcc*
- *TAV.G.11_HEC_RAS_Stralcio_funzionale_VdG271218.pdf.p7m - 3e8cb5145d120f527579fb7638dd55b8*
- *TAV.G.12-Modelle-HEC-RAS_affluenti_Sist_gen_VdG150318.pdf.p7m - 769be3a77e20b31f461534b65909e7be*
- *TAV.G.13_Deflussi_torrente_Calenella_e_affluenti_Tr30SPPSF_VdG150318.pdf.p7m - ffe171c2c56c12a961ae96ee19cacfd0*
- *TAV.G.14_Deflussi_torrente_Calenella_e_affluenti_Tr200SPPSF_VdG150318.pdf.p7m - 1764764f8c7c2ddb9d47940819bfcc6d*
- *TAV.G.15_Deflussi_torrente_Calenella_e_affluenti_Tr500SPPSF_VdG150318.pdf.p7m - e5e58273e605eb6a7ba47ad5bb3d8fb6*
- *TAV.G.16_Proposta_aree_pericolosita_VdG150318--.pdf.p7m - 82b5c06676840e041f491f5252e7eaed*
- *TAV.G.17.1-Plan_area-Rischio-I_stralcio_VdG150318.pdf.p7m - f253ad31e2ea07ec140dd78bdd79a2b0*
- *TAV.G.17.2-Plan_area-Rischio-I_stralcioADBF_VdG150318.pdf.p7m - 5467d2e87bdd36ea4be661c311263e73*
- *TAV.G.18_Deflussi-tr30_sist_gen_VdG150318-.pdf.p7m - 6955023bfd6597ce0597ac2657d179e4*
- *TAV.G.19_Deflussi-tr200_sist_gen_VdG150318-.pdf.p7m - ccd768ba66554941897e4c262df43add*
- *TAV.G.20_Deflussi-tr500_sist_gen_VdG150318.pdf.p7m - 2befb3873600160843a972292e067767*
- *TAV.G.21_Propota_Aree_Pericolosita_Sist_gen_VdG150318-.pdf.p7m - ed044c2cc7f9b9898769c2b6450eb52b*
- *TAV.G.22_Rel-Trasporto_solido_VdG150318.pdf.p7m - 50528cf350aab50f7550a4cae9d82978*
- *TAV.G.23_Mappa vulnerabilita_VdG150318--.pdf.p7m - e76a04d6f5bc6db75e4819b76eceaa0c*
- *TAV.G.24_Plan interventi_trasporto_solido_VdG150318--.pdf.p7m - 61a2862b1a1c3433320a1de337c18969*
- *TAV.G.25_Deflussi-cunettone-sx_VdG150318.pdf.p7m - 541cf52b592046d55211cb6c82a8ef83*
- *TAV.G.26_Deflussi-Cunettone-dx_VdG150318.pdf.p7m - 1abf2901b7d807acf17102f352b8403c*
- *TAV.G.2_Planimetria_bacini_idrografici_VdG271218.pdf.p7m - 97ee99b01a4d0cc873076579189ad426*
- *TAV.G.3_Deflussi_reticolo_valle_SS_Tr200SF_VdG271218.pdf.p7m - a34e7d6ee96ace45ee14fb1081e68533*
- *TAV.G.4_Deflussi_affluenti_torrente_Calenella_Tr200SF_VdG271218.pdf.p7m - cfda0b0f627d9dc0d908ace8dc134a63*
- *TAV.G.5_Deflussi_torrente_Calenella_Tr200SF_VdG271218.pdf.p7m - 6088c10035a56f25d2494be5d05f86f7*
- *TAV.G.6_Deflussi_torrente_Calenella_e_affluenti_Tr30SF_VdG271218.pdf.p7m - a55932cd8fda3e9b2f70df423217bf4c*
- *TAV.G.7_Deflussi_torrente_Calenella_e_affluenti_Tr200SF_VdG271218.pdf.p7m - d95d8e70bb2d44085915cfa9c0be06cf*
- *TAV.G.8_Deflussi_torrente_Calenella_e_affluenti_Tr500SF_VdG271218.pdf.p7m - 24bb1cf19cd154dd17173a308aaa7467*
- *TAV.G.9_HEC_RAS_Statp_fatto_VdG271218.pdf.p7m - 1cae4a60c8fcfc23913c39f37986b701*
- *TAV.H.1 Verifica stabilita argine_VdG150318.pdf.pdf.p7m - c200dcb88c61dd99a94714adfa57991d*
- *TAV.H_Relazione_geotecnica_VdG271218.pdf.p7m - ac0ac7e2be7c73ea8e50a43bbb7c02e0*
- *TAV.I1_Relazione_calcolo_Attraversamenti_stradali_P01_VdG271218.pdf.p7m - b74b6cd011f92bb01dd6273b24366f8b*
- *TAV.I2_Relazione_calcolo_Attraversamenti_ferrovia_P02_VdG271218.pdf.p7m - 02f86ba7261078a960f761419c284673*
- *TAV.I3_Relazione_calcolo_Attraversamenti_stradali_P03_VdG271218.pdf.p7m - acc75d03e9dd8ff920f1d8b743d8fb99*
- *TAV.I4_Relazione_calcolo_canale_VdG271218.pdf.p7m - e5b958193e113e0f4ae6c49e0b2e913c*
- *TAV.L_Relazione Ambientale_VdG271218-REV01.pdf.p7m - 6195a7b4cddc0284b70f97145f8c99bd*
- *TAV.M_Relazione Paesaggistica_VdG271218-REV01.pdf.p7m - 38d9c9301cf915dd36f907eac8e4cbb3*
- *TAV.N_Relazione_interferenze_VdG271218--.pdf.p7m - 871ae1ca8e94c247e8fa65df5856228d*
- *TAV.O1_Percorsi_trasporti_VdG271218.pdf.p7m - 89b762cf4c8c36db632a8cabd78c4ace*
- *TAV.O_Relazione_gestione_materie_VdG271218.pdf.p7m - 6bc8504909d737f651c7df9822b5bfa9*
- *TAV.P_Relazione_espropri_VdG271218.pdf.p7m - c572300445911ba80eb14c603c981dc6*
- *TAV.Q_Studio_Topografico_VdG271218.pdf.p7m - b30393144a97137c55bf848d74ac6307*
- *TaV.10_Profilo_progetto_VdG271218.pdf.p7m - ade8f5eca93637c58cfbaa3afa75394e*

Con nota n. AOO_089_15459 del 13.12.2019 la Sezione Autorizzazioni ambientali ha trasmesso il verbale della Conferenza di Servizi del 04.12.2019 e il parere del Comitato VIA prot. n. AOO_089_15107 del 06.12.2019, con il quale sono state richieste integrazioni documentali. In particolare, in relazione alla valutazione della compatibilità paesaggistica dell'intervento, il Comitato afferma:

"rilevata la presenza dei BP e UCP sopra richiamati, che sono intercettati dall'intervento, rilevato il contrasto con le NTA del PPTR, si evidenzia che l'intervento potrà essere autorizzato in deroga ai sensi del"art. 95 delle NTA del PPTR. A tal fine, è necessario che il progetto evidenzi l'assenza di alternative progettuali, con riferimento anche alla tipologia di opere da realizzare e il non contrasto con le NTA del PPTR".

Con nota prot. n. 359 del 10.01.2020 il Comune di Vico del Gargano ha trasmesso integrazioni documentali in formato elettronico, di cui si riporta la codifica MD5:

\ID436_PAUR_VicodelGargano_INTEGRAZIONI
- *194.PDF - 41cd9f85965e0d413bbc829734c1381b*
- *Copia_DocPrincipale.pdf - 95bc8a8085616a30d8ad19d434962743*
- *MODELLO DI DICHIARAZIONE LIBERATORIA.pdf.p7m - abf6bcb9a8d7a35276eaeb7aab6a9c2e*
- *Piano di Monitoraggio -revisione gennaio 2020.pdf.p7m - ad3841177a7195de2695b8609eaf1445*
- *Screening V.Inc.A. Torrente Calenella.pdf.p7m - 3d073ebadf8706bc34f12d82c10618f4*
- *TAV.2_Planimetria_Stato_Fatto_VdG271218.pdf - a5d48b2ae81433ba0f802c72d5d4ce02*
- *TAV.9_Planimetria_interventi_stralcio_funzionale_VdG271218.pdf - 477c49a17226789f83ca91a35f68c4bc*
- *V.Inc.A. ai sensi del DEL 1362 del 2018.p7m - a412abc92e5a0e5c1a1b84684918df4a*
- *nota prot. 15546 del 24.12.2019.pdf.p7m - 4cefedfb4e8e104de3d97c5485fdaa55*
- *nota prot. 359 del 10.01.2020.pdf - 7b7e9941235acb6c27cc8e76f34f7f56*

\tavole integrative gennaio 2020
- *TAV.CDS-RISCONTRO-CDS_1.pdf - 94605bc1a986ffa9d06929b1082edca7*
- *TAV.M1-INTEGRAZIONE-RELAZIONE-PAESAGGISTICA.pdf - d3c36423055228f6041e80dceaa19356*
- *TAV_9 Plan.Interventi-REV01.pdf - d2e53d42d336322889f03d9ccf6ede1d*
- *Tav_20 Rampe-REV01.pdf - e3f812c408d7ee832c28fd861c3ad2b3*

Con pec del 06.02.2020, acquisita in pari data al protocollo della scrivente Sezione con nota prot. n. AOO_145_1055, il Comune di Vico del Gargano ha trasmesso una relazione paesaggistica integrativa.

(DESCRIZIONE DELL'INTERVENTO E DEL CONTESTO IN CUI SI COLLOCA)

Oggetto di istanza di rilascio del Provvedimento autorizzatorio unico regionale è il progetto degli *"Interventi di messa in sicurezza del Torrente Calenella nel Comune di Vico del Gargano (FG)" P.O.R. PUGLIA 2014 -2020 – ASSE V – Azione 5.1 "Interventi di riduzione del rischio idrogeologico e di erosione costiera". Programma di interventi di mitigazione del rischio idraulico ai sensi della DGR n. 1165 del 26.07.2016".* L'intervento in oggetto rappresenta uno stralcio di un intervento più ampio e prevede:

- l'adeguamento della sezione del torrente Calenella con sezione rettangolare di base 10 m;
- demolizione e rifacimento dell'attraversamento della strada di accesso al Campeggio Calenella;
- demolizione e rifacimento dell'attraversamento della linea ferroviaria Ferrovia del Gargano;
- demolizione e rifacimento dell'attraversamento della strada statale S.S. 89.

Il proponente rappresenta che *"non avendo la possibilità di prolungare l'intervento di sistemazione, risulta necessario intercettare i deflussi provenienti dagli affluenti in destra e sinistra idraulica e quelli derivanti dall'esondazione a monte di questo tratto del torrente Calenella, sia per indirizzarli nel canale*

oggetto di sistemazione ma soprattutto per evitare che gli stessi interessino in maniera cospicua la viabilità stradale. A tal fine si è previsto di realizzare immediatamente a monte della strada statale un cunettone, che svolga proprio la funzione di indirizzamento nel Calenella dei deflussi superficiali. Onde evitare che questi deflussi possano comunque sormontare la cunetta di progetto si è prevista la realizzazione di un argine di protezione da realizzare con materiale idoneo allo scalzamento. Quest'opera di indirizzamento avrà funzione provvisoria e potrà essere ricolmata, impiegando il materiale costituente l'argine, allorquando si darà corso ai successivi stralci funzionale".

L'intervento prevede, inoltre, la rimozione del materiale depositato in alveo nel tratto compreso tra la strada vicinale Calenella e la strada vicinale Cranchiera.

Più in particolare, la ricostruzione del canale avverrà nella parte a valle per circa 900 m, con sezione rettangolare di dimensioni nette interne 10,00 m x 3,00 m con spessore della soletta in c.a. da 50 cm e pareti laterali da 30 cm. in c.a. ed eliminando i salti di fondo. In corrispondenza della connessione tra il canale esistente a sezione trapezia e la nuova sezione è prevista la realizzazione di un'opera di connessione idraulica. Il proponente specifica che *"in questo stralcio funzionale, sempre a causa della limitatezza del finanziamento non potrà essere rivestito con lastre in pietra, rimandando ai successivi stralci la posa in opera del rivestimento".*

(TUTELE DEFINITE DAL PIANO PAESAGGISTICO TERRITORIALE – PPTR COME ADEGUATO DAL PUG/S)

Dalla consultazione degli elaborati del PPTR approvato con DGR n. 176 del 16.02.2015 e ss.mm.ii, come adeguato dal PUG di Vico del Gargano, approvato definitivamente con D.C.C. n. 23 del 10.05.2018, si rileva che gli interventi proposti interessano i beni e gli ulteriori contesti paesaggistici come di seguito indicato.

Struttura idro-geo-morfologica

- *Beni paesaggistici:* l'intervento interessa ***"Territori Costieri"***, disciplinati dagli indirizzi di cui all'art. 66, dalle direttive di cui all'art. 67 e dalle prescrizioni di cui all'art. 68 (AREA A) delle NTA del PUG/S, contrastando con le stesse, nonchè ***"Fiumi, torrenti e corsi d'acqua iscritti negli elenchi delle acque pubbliche"***, e precisamente il ***"Torrente Calenella"***, disciplinato dagli indirizzi di cui all'art. 71 e dalle prescrizioni di cui all'art. 72 (AREA A) delle NTA del PUG/S, contrastando con le stesse;
- *Ulteriori contesti (art. 143, comma 1, lett. e del D.Lgs. 42/04):* la realizzazione della cunetta e dell'argine in cls interferisce con ***"Aree soggette a vincolo idrogeologico"***, disciplinate dagli indirizzi di cui all'art. 71 delle NTA del PUG/S;

Struttura ecosistemica e ambientale

- *Beni paesaggistici: l'intervento ricade all'interno di* ***"Parchi e riserve"*** e precisamente all'interno del ***"Parco nazionale del Gargano"*** disciplinato dagli indirizzi di cui all'art. 86 e dalle prescrizioni di cui all'art. 87 delle NTA del PUG/S;
- *Ulteriori contesti (art. 143, comma 1, lett. e del D.Lgs. 42/04):* l'intervento interferisce con ***"Aree di rispetto dei boschi"***, disciplinate dagli indirizzi di cui all'art. 81 e dalle misure di salvaguardia ed utilizzazione di cui all'art. 83 delle NTA del PUG/S; inoltre, lambisce ***"Siti di***

rilevanza naturalistica", e, precisamente, la ***ZSC "Pineta Marzini" – IT9110016***, disciplinata dagli indirizzi di cui all'art. 86 e dalle misure di salvaguardia ed utilizzazione di cui all'art. 88 delle NTA del PUG/S;

Struttura antropica e storico - culturale

- *Beni paesaggistici:* l'area di intervento è interessata da un'***"Area di notevole interesse pubblico"***, e più precisamente dal vincolo paesaggistico istituito ai sensi della Legge 1497/1939, ***PAE0036***, Decreto 30.05.1980, ***"Dichiarazione di notevole interesse pubblico della località San Menaio nel Comune di Vico del Gargano"*** (la motivazione del vincolo risiede nel fatto che "*la zona ha notevole interesse pubblico perchè, sita nel mezzo della vasta riviera garganica sulla statale n. 89 a lentissimo declivio verso il mare, offre una meravigliosa spiaggia sabbiosa larga talvolta anche quaranta metri")*, nonché dal vincolo paesaggistico ***PAE0099***, Decreto 01.08.1985, ***"Integrazione delle dichiarazioni di notevole interesse pubblico del tratto di costa tra Rodi Garganico e Vieste"***; l'area di notevole interesse pubblico è disciplinata dagli indirizzi di cui all'art. 90 e dalle prescrizioni di cui all'art. 91 delle NTA del PUG/S;
- *Ulteriori contesti (art. 143, comma 1, lett. e del D.Lgs. 42/04):* l'intervento ricade all'interno di due ***"coni visuali"***, e, precisamente, all'interno del ***cono visuale "Pineta Marzini"*** e del ***cono visuale "Torre costiera"***, disciplinati dagli indirizzi di cui all'art. 97 e dalle misure di salvaguardia e di utilizzazione di cui all'art. 98 delle NTA del PUG/S ed interferisce co*n* ***"Strade panoramiche"****, e, precisamente, con l****a "S.S. 89 FG",*** disciplinata dagli indirizzi di cui all'art. 97 delle NTA del PUG/S.

L'intervento, così come proposto, risulta dunque in contrasto con le prescrizioni e le misure di salvaguardia ed utilizzazione di cui agli artt. 68 e 72 delle NTA del PUG/S, in quanto contrasta con:

- *Art. 68 co. 2 lett. a1) – realizzazione di qualsiasi nuova opera edilizia, fatta eccezione per le opere finalizzate al recupero/ripristino dei valori paesistico/ambientali;*
- *Art. 68 co. 2 lett. a4) trasformazione del suolo che non utilizzi materiali e tecniche costruttive che garantiscano permeabilità;*
- *Art. 72 co. 1 lett. a6) – trasformazione profonda dei suoli, dissodamento o movimento di terre, e qualsiasi intervento che turbi gli equilibri idrogeologici o alteri il profilo del terreno;*
  Si rappresenta che l'intervento non rientra tra le *"sistemazioni idrauliche e opere di difesa inserite in un organico progetto esteso all'intera unità idrografica che utilizzino materiali e tecnologie della ingegneria naturalistica, che siano volti alla riqualificazione degli assetti ecologici e paesaggistici dei luoghi".*

(VALUTAZIONE DELLA COMPATIBILITÀ PAESAGGISTICA E CONCLUSIONI)

Con riferimento alla possibilità di ricorrere, per il caso in oggetto, a procedure in deroga alle norme paesaggistiche, le NTA del PPTR prevedono che: *"Le opere pubbliche o di pubblica utilità possono essere realizzate in deroga alle prescrizioni previste dal Titolo VI delle presenti norme per i beni paesaggistici e gli ulteriori contesti, purché in sede di autorizzazione paesaggistica o in sede di accertamento di compatibilità paesaggistica si verifichi che dette opere siano comunque compatibili con gli obiettivi di qualità di cui all'art. 37 e non abbiano alternative localizzative e/o progettuali."*

Con riferimento all'**esistenza di alternative localizzative e/o progettuali** il proponente afferma di aver valutato tre soluzioni alternative e di averle valutate sia dal punto di vista economico che dal punto di vista degli impatti:
- Soluzione n.1 – Sistemazione idraulica con la realizzazione delle arginature lungo il torrente Calenella;
- Soluzione n.2 – Sistemazione idraulica con nuova sezione in terra non rivestita per il torrente Calenella;
- Soluzione n.3 – Sistemazione idraulica con la nuova sezione rivestita per il torrente Calenella.

In merito alle tre diverse soluzioni, il proponente afferma che:

"La soluzione n.1 prevede la sistemazione del canale ricorrendo al mantenimento della sezione attuale (sezione trapezia in calcestruzzo) con innalzamento degli argini al fine di contenere la portata di piena del bacino. [...] Queste opere, dovendo garantire il rispetto di un idoneo franco di sicurezza (almeno 1 m), risulterebbero molto impattanti dal punto di vista visivo in quanto presenterebbero un'altezza fuori fino a 3 m ed un ingombro in pianta, assumendo una scarpata con rapporto h/b pari ad 1 su 2, di non meno di 15 m per sponda. Inoltre vi è da considerare che, cosi come emerso dalle modellazioni idrauliche, allo stato attuale, la presenza dell'arginatura costituirebbe un impedimento al deflusso delle acque dalla piana verso il canale, rendendo quindi necessaria la realizzazione di ulteriori opere di regimentazione e convogliamento verso il canale di questi deflussi. Queste arginature inoltre, onde evitare la delocalizzazione di opere infrastrutturali esistenti quali ad esempio la strada vicinale Calenella nel tratto a valle dell'attraversamento ferroviario, dovrebbero essere realizzare ricorrendo ad opere in cemento armato onde contenere gli ingombri".

"La soluzione n.2 prevede la sistemazione del canale ricorrendo alla realizzazione di una nuova sezione senza ricorrere all'uso di alcun rivestimento. Al fine di raggiungere il duplice obbiettivo di contenimento della portata di piena e di riduzione delle velocità di scorrimento della piena in quanto il canale potrebbe al più essere rivestito con materassi tipo Reno, risulta necessario realizzare una sezione trasversale di base 15 m con scarpa a 30°, altezza minima di 3 m e pendenza al fondo pari quella attuale (circa 0,7%)
con una occupazione in pianta minima di circa 30 m. [...] Contestualmente alla realizzazione del nuovo canale, tutte le opere d'arte di attraversamento sarebbero oggetto di intervento con la realizzazione di veri e proprio ponti in quanto si raggiungerebbero luci anche di 30 m avendo il vincolo altimetrico legato".
all'impossibilità di realizzare un innalzamento puntuale delle livellette. Inoltre, data la dimensione considerevole che si ritroverebbe ad avere il canale risulterà necessario provvedere alla demolizione della strada vicinale Calenella nel tratto a valle dell'attraversamento ferroviario ed alla sua successiva ricostruzione in parallelo al nuovo canale.

La soluzione n.3 prevede la sistemazione del canale ricorrendo alla realizzazione di una nuova sezione in cemento armato per cui con lo stesso materiale di quello esistente ma solo di forma diversa. [...] Dovendo provvedere all'eliminazione dei salti di fondo, la nuova sezione sarà

realizzata a forma rettangolare con base di 10 m, altezza minima di 2,5 m con pendenza variabile a secondo delle tratte.

"Dal confronto tra le tre soluzioni individuate quella che maggiormente appare perseguibile per fattibilità tecnica, economica ed ambientale risulta la soluzione n.3 la cui funzionalità nel tempo potrà essere garantita in uno con l'insieme di interventi previsti nel progetto generale (sistemazione idraulica degli affluenti, sistemazione del versante, opere di rimboschimento ecc).
Con riferimento agli interventi previsti in uno alla soluzione n.3 ed in particolare la realizzazione del cunettone e dell'argine provvisorio previsto immediatamente a monte della strada statale si segnale che quest'opera di indirizzamento assume funzione provvisoria e potrà essere ricolmata impiegando il materiale costituente l'argine, allorquando si darà corso ai successivi stralci funzionali".

Si ritiene di poter condividere quanto affermato dal proponente; inoltre, si rileva che le ipotesi considerate interferiscono tutte con il Bene Paesaggistico *"Fiumi, torrenti e corsi d'acqua iscritti negli elenchi delle acque pubbliche"*, prevedendo *"trasformazione profonda dei suoli, dissodamento o movimento di terre, e qualsiasi intervento che turbi gli equilibri idrogeologici o alteri il profilo del terreno"*.

Con riferimento alla **compatibilità con gli obiettivi di qualità di cui all'art. 37** si rappresenta quanto segue.
Per quanto attiene le interpretazioni identitarie e statutarie del paesaggio regionale espresse nell'Atlante del Patrimonio Ambientale, Territoriale e Paesaggistico del PPTR (elaborati serie 3.3), si rappresenta che l'area d'intervento appartiene all'ambito paesaggistico "Gargano" e alla relativa figura territoriale "La costa del Gargano".

- A.1 Struttura e componenti Idro-Geo-Morfologiche:
  Il proponente afferma che *"il progetto risponde perfettamente Obiettivi, in quanto prevede la salvaguardia della spiaggia di Calenella e di tutti gli esposti dalle esondazioni del Canale , mediante il riefficientamento, la sistemazione e la regolarizzazione del canale, non alterando affatto l'attuale situazione paesaggistica ricostruendo il canale con le stessa tipologia di materiali. Per la parte oltre il primo tratto si ripristina solo l'officiosità idraulica del canale con la rimozione del detrito che ha totalmente intasato il canale.*
  [...]
  "Il progetto risponde perfettamente Obiettivi, in quanto oltre a conservare l'identità del bacino idrografico senza alcuna modifica allo stesso sia in riferimento alle aree imbrifere sia in riferimento alla permeabilità delle stesse nonché, eliminando alcune briglie fa sì che il sedimento fino che sostiene il bilancio idrodinamico della costa possa arrivare con più facilità garantendo così anche un miglioramento dell'apporto solido per contrastare in modo naturale l'erosione costiera".
  Si ritiene di poter condividere quanto affermato dal proponente in relazione alla compatibilità degli interventi con la Struttura e con le componenti Idro-Geo-Morfologiche, in

quanto l'intervento è direttamente finalizzato a garantire la sicurezza idrogeomorfologica del territorio.

- A.2 Struttura e componenti Ecosistemiche e Ambientali:

  Il proponente afferma che *"il ripristino di una funzionalità idraulica del canale rappresenta un miglioramento della qualità dell'ecosistema. Viene inoltre conservata la continuità tra monte e valle la strada garganica".*

  Al fine di coniugare la sicurezza idrogeomorfologica dei bacini idrografici del territorio con la tutela della specificità degli assetti naturali, nonchè di migliorare la qualità ambientale del territorio e di valorizzare i corsi d'acqua come corridoi ecologici multifunzionali è necessario incrementare la naturalità dei margini delle aree interessate dall'intervento, mediante piantumazioni arboree ed arbustive autoctone, in continuità con quanto rappresentato in TAV_20 Rampe-REV01; occorre, pertanto, effettuare piantumazioni a sesto irregolare, impegnando le aree eventualmente disponibili che lambiscono il canale, quali quelle tra il canale e le due strade che conducono al mare ed al campeggio e quella immediatamente a valle della ferrovia.

- A3 Struttura e componenti antropico e storico-culturali:

  Il proponente afferma che *"il ripristino della funzionalità idraulica del canale non incide e migliora la connettività e l'ecosistema. Non interferisce con paesaggi rurali storici ne incide su quelli costieri".*

  Inoltre, con riferimento alle componenti visivo-percettive il proponente rappresenta che *"l'intervento non altera o compromette le componenti ne le relazioni funzionali, storiche, visive, culturali, simboliche ed ecologiche che caratterizzano la struttura delle figure territoriali al fine di tutelarne l'integrità".[...] L'intervento non altera lo skyline Garganico né comporta la riduzione o alterazione della visuale prospettica. [...]L'intervento intercetta un strada di natura percettiva SS 89 ma essendo tutto interrato non ha impatto sulle visuali panoramiche.*

  L'intervento ricade all'interno di due coni visuali ed interferisce con una strada panoramica; le prescrizioni sopra riportate, e direttamente finalizzate a migliorare la qualità ambientale del territorio e a valorizzare i corsi d'acqua come corridoi ecologici multifunzionali, permettono all'intervento di conseguire un miglior inserimento paesaggistico e di valorizzare la struttura estetico-percettiva del paesaggio interessato, tenuto conto dell'impossibilità di un maggior ricorso a tecniche di ingegneria naturalistica.

(PROPOSTA DI PROVVEDIMENTO)

Ciò stante, alla luce di quanto in precedenza rappresentato, si propone di rilasciare, con prescrizioni, il provvedimento di **autorizzazione paesaggistica** ai sensi dell'art. 146 del D.Lgs. 42/2004 e dell'art. 90 del PPTR, **in deroga** ai sensi dell'art. 95 delle medesime NTA, **previo parere della competente Soprintendenza** (ai fini del quale la presente nota costituisce relazione illustrativa e proposta di parere) per gli interventi di cui al ***"Interventi di messa in sicurezza del Torrente Calenella nel Comune di Vico***

REGIONE PUGLIA

DIPARTIMENTO MOBILITA', QUALITA' URBANA OPERE PUBBLICHE, ECOLOGIA E PAESAGGIO

SEZIONE TUTELA E VALORIZZAZIONE DEL PAESAGGIO

del Gargano (FG)" P.O.R. PUGLIA 2014 -2020 – ASSE V – Azione 5.1 "Interventi di riduzione del rischio idrogeologico e di erosione costiera", all'interno del Provvedimento autorizzatorio unico regionale ai sensi dell'art. 27 bis del D. Lgs. 152/2006 e s.m.i. – ID VIA 436, in quanto gli stessi, pur parzialmente in contrasto con le prescrizioni di cui agli artt. 68 e 72 delle NTA del PUG/S del Comune di Vico del Gargano, adeguato al PPTR, risultano ammissibili ai sensi dell'art. 95 comma 1 delle NTA del PPTR.
Il provvedimento di deroga potrà essere rilasciato dalla Giunta Regionale, come previsto dalla DGR n. 458 dell'08.04.2016.

Prescrizioni:

- al fine di coniugare la sicurezza idrogeomorfologica dei bacini idrografici del territorio con la tutela della specificità degli assetti naturali, nonchè di migliorare la qualità ambientale del territorio e di valorizzare i corsi d'acqua come corridoi ecologici multifunzionali si incrementi la naturalità dei margini delle aree interessate dall'intervento, mediante piantumazioni arboree ed arbustive autoctone, in continuità con quanto rappresentato in TAV_20 Rampe-REV01; si prevedano, pertanto, piantumazioni a sesto irregolare, impegnando le aree eventualmente disponibili che lambiscono il canale, quali quelle tra il canale e le due strade che conducono al mare ed al campeggio e quella immediatamente a valle della ferrovia;
- non si preveda il rivestimento delle sponde con lastre calcaree, al fine di non introdurre elementi incoerenti con l'ambito paesaggistico Gargano ed in particolar modo con le aree circostanti l'intervento.

IL FUNZIONARIO ISTRUTTORE
(Ing. Francesco NATUZZI)

IL DIRIGENTE DELLA SEZIONE
TUTELA E VALORIZZAZIONE DEL PAESAGGIO
(Ing. Barbara LOCONSOLE)

ALL_3.1

MiBAC|SABAP-FG|27/05/2019|0004492-P| [34.43.04/12.24/2019]

MODULARIO B. C. - 255

27 MAG. 2019

MOD. 304

Ministero per i beni e le attività culturali

Soprintendenza Archeologia,Belle Arti e Paesaggio perle province di Barletta-Andria-Trani e Foggia

Prot. n. 00004492

Class. 34.43.04/12.24

Al Responsabile del Procedimento per il Paesaggio del Comune di Vico del Gargano
utc@pec.comune.vicodelgargano.fg.it

e, p.c. Alla Regione Puglia
Sezione Tutela e Valorizzazione Paesaggio
servizio.assettoterritorio@pec.rupar.puglia.it

Alla Commissione Regionale per il Patrimonio Culturale
c/o Segretariato Regionale MIBAC Puglia
mbac-sr-pug@mailcert.beniculturali.it

Rif. nota n. 4763 del 29/04/2019
(ns/prot. n. 3688 del 02/05/2019)

Oggetto: **VICO DEL GARGANO (FG)** - Istanza di autorizzazione paesaggistica per interventi di messa in sicurezza del torrente "Calenella", finalizzato alla regimazione delle acque e controllo delle criticità idrauliche ed erosive.
Richiedente: Comune Vico del Gargano.
Parere vincolante ai sensi dell'art. 146, comma 5 del D.Lgs. 42/2004 e ss. mm. e ii.
PARERE FAVOREVOLE CON PRESCRIZIONI

VISTA la richiesta pervenuta in data 02/05/2019 tramite *posta* ed acquisita al protocollo d'Ufficio in data 02/05/2019 con prot. n. 3688, con la quale codesta Amministrazione ha trasmesso la documentazione relativa alla richiesta di autorizzazione paesaggistica di cui all'oggetto;

VISTA la Parte Terza "Beni paesaggistici" del D. Lgs. 22/01/2004, n. 42, "Codice dei beni culturali e del paesaggio, ai sensi dell'art. 10 della Legge 06/07/2002, n. 137" e s.m.i;

VISTA la Delibera n. 176 del 16 febbraio 2015 pubblicata sul B.U.R.P. n. 40 del 23/03/2015 con cui la Giunta Regionale ha approvato il Piano Paesaggistico Territoriale della Puglia (PPTR);

CONSIDERATO che la località interessata dall'intervento di cui trattasi risulta interessata dalla compresenza delle seguenti componenti paesaggistiche:

- **Componenti idrologiche**
  BP_Territori costieri e acque pubbliche (art.45 delle NTA del PPTR);
  UCP_Vincolo idrogeologico (art.44 delle NTA del PPTR);
- **Componenti culturali insediative**
  BP_Immobili e aree di notevole interesse pubblico (art. 79 delle NTA del PPTR) – Scheda PAE0036 e 0099;
  UCP_Città consolidata (art.79 delle NTA del PPTR);
- **Componenti delle aree protette e dei siti naturalistici**
  BP_Parchi e riserve (art. 68 delle NTA del PPTR) - Parco Nazionale del Gargano;
- **Componenti botanico-vegetazionali**
  UCP_Aree di rispetto dei boschi (art.63 delle NTA del PPTR);
- **Componenti dei valori percettivi**
  UCP_Coni visuali (art.88 delle NTA del PPTR);

CONSIDERATO che le comunicazioni pervenute dall'amministrazione procedente e dalla parte richiedente sono sufficienti a dare in maniera compiuta il parere di competenza della Soprintendenza ABAP BAT-FG;

CONSIDERATO che la verifica condotta da questa Soprintendenza sui lavori in oggetto ha rilevato che l'intervento, che consiste nella realizzazione di interventi di messa in sicurezza del torrente

"Calenella", finalizzato alla regimazione delle acque e controllo delle criticità idrauliche ed erosive, risulta compatibile con i vincoli paesaggistici presenti sull'area in cui ricade l'immobile oggetto di intervento e con il contesto dello stato dei luoghi.

VISTO il parere della Commissione Locale per il Paesaggio del 18/04/2019, verbale n.4.

Tutto ciò sopra premesso, questa Soprintendenza, per quanto di sua stretta competenza, rilascia **parere favorevole** nel merito della compatibilità paesaggistica delle opere proposte.

Tale autorizzazione resta comunque subordinata alle seguenti **prescrizioni**, nel rispetto dei caratteri tipologici tradizionali del paesaggio circostante:

- Si confermano le prescrizioni espresse dalla Commissione Locale per il Paesaggio del Comune di Vico del Gargano (FG), verbale n.4 del 18/04/2019, "*che lungo il tratto in cui verranno ripristinati gli argini in cemento vengano messe a dimora, ove possibile, essenze mediterranee autoctone al fine di mitigare l'effetto visivo*;"
- In riferimento all'adeguamento idraulico e protezione delle sponde, con realizzazione di sezione rettangolare di dimensioni nette pari a mt. 10,00 x 3,00, si prescrive l'utilizzo di malta di calce idraulica.

Avverso il presente parere è ammessa proposizione di ricorso giurisdizionale avanti al Tribunale Amministrativo Regionale competente per territorio, secondo le modalità di cui al Decreto Legislativo 2 luglio 2010 n. 104, ovvero ricorso straordinario al Capo dello Stato ai sensi del decreto del Presidente della Repubblica 24 novembre 1971, n. 1199 come modificato dall'art. 69 della legge n. 69/2009, rispettivamente entro 60 e 120 giorni dalla data di avvenuta notificazione del presente atto.

La presente nota viene trasmessa alle Amministrazioni in indirizzo anche ai sensi e per gli effetti dell'art. 155, comma 2, del citato decreto legislativo e alla Commissione regionale per il patrimonio culturale prevista dall'art. 39 del regolamento di cui al D.P.C.M. n.171/2014, ai sensi e per gli effetti del comma 1bis dell'art. 12 della legge n. 106 del 29/07/2014.

Si resta in attesa di acquisire copia del provvedimento autorizzatorio paesaggistico rilasciato in conformità al presente parere.

D'ordine del SOPRINTENDENTE *ad interim*
Dott. Luigi La Rocca
Il Funzionario
Dott.ssa Ida Fini

IL RESPONSABILE DEL PROCEDIMENTO
Arch. Luigi Rondinella
e-mail luigi.rondinella@beniculturali.it
tel. 0881 723341

IL COLLABORATORE DELL'ISTRUTTORIA
Assistente Tecnico Stefano Scopigno
e-mail stefano.scopigno@beniculturali.it

B. C. - 255

ALL_3.2

Ministero
per i beni e le attività culturali
e per il Turismo

Soprintendenza Archeologia, Belle Arti e Paesaggio
per le province di Barletta-Andria-Trani e Foggia

Foggia, lì 2 OTT.2019

Alla Regione Puglia
Dipartimento mobilità, qualità urbana, opere pubbliche, ecologia e paesaggio
SEZIONE AUTORIZZAZIONI AMBIENTALI
Via Gentile, 52 – Bari (BA)
servizio.ecologia@pec.rupar.puglia.it

Prot. N 00008153
Cl. 34.43.04/12.7

Rif. nota n.AOO_089/11344 del 23/09/2019
(ns/prot. 7864 del 24/09/2019)

e, p.c. *Alla* Commissione locale per il paesaggio del Comune di Vico del Gargano
vicodelgargano@postecert.it
utc@pec.comune.vicodelgargano.fg.it

Oggetto: ID VIA 436 – Art. 27 bis del D.LGS. 152/2006 e s.m.i. – Provvedimento autorizzatorio unico regionale per gli "Interventi di messa in sicurezza del Torrente Calenella nel Comune di Vico del Gargano (FG)." P.O.R. PUGLIA 2014-2020 – ASSE V – Azione 5.1 "Interventi di riduzione del rischio idrogeologico e di erosione costiera". Programma di interventi di mitigazione del rischio idraulico ai sensi del DGR n. 1165 del 26/07/2016".
Riscontro nota prot. n. AOO_089/11344 del 23/09/2019

In riferimento alla nota che si riscontra si rappresenta che questa Soprintendenza ha già provveduto ad esprimere le proprie valutazioni di competenza in seno al procedimento autorizzatorio attivato dal Comune di Vico del Gargano, ai sensi dell'art. 146 del D.Lgs. n. 42/2004, esprimendo **parere favorevole con prescrizioni** (Nota prot. n. 4492 del 27/05/2019 di cui si allega copia)

Per IL DIRETTORE GENERALE
AVOCANTE
(Arch. Federica GALLONI)
IL DELEGATO
Dott. Italo Maria MUNTONI
Il Funzionario Arch.
(dott. Italo M. Muntoni)

Responsabile del procedimento
Funzionario Architetto
Arch. Daniela Fabiano
e-mail daniela.fabiano@beniculturali.it

MINISTERO PER I BENI E LE ATTIVITÀ CULTURALI
SEDE Via Alberto Alvarez Valentini n. 8 – 71121 FOGGIA – Tel. 0881-723341
E-mail: sabap-fg@beniculturali.it - PEC: mbac-sabap-fg@mailcert.beniculturali.it

MIBACT_SABAP-FG|31/03/2020|0002938-P| [34.43.04/12.24/2019] **ALL_3.3**

MODULARIO
B. C. - 255

MOD. 304

Ministero
per i beni e le attività culturali
e per il turismo

Soprintendenza Archeologia, Belle Arti e Paesaggio
per le province di Barletta-Andria-Trani e Foggia

Prot. n.
Class. 34.43.04/12.24

Foggia,

Alla Regione Puglia
Sezione Tutela e Valorizzazione Paesaggio
Sezione.paesaggio@pec.rupar.puglia.it
servizio.assettoterritorio@pec.rupar.puglia.it

e. p. c.
Al Comune di Vico del Gargano (FG)
vicodelgargano@postecert.it4

Rif. nota n. AOO_145/1636 del 27/02/2020
(ns/prot. n. 2009 del 28/02/2020)

Oggetto: **VICO DEL GARGANO (FG) –** ID VIA 436 – Art. 27 bis del D.Lgs 152/2006 – PAUR per gli "Interventi di messa in sicurezza del Torrente Calenella nel Comune di Vico del Gargano (FG)" POR PUGLIA 2014-2020 ASSE V Azione 5.1 "intervento di riduzione del rischio idrogeologico e di erosione costiera". Progaramma di interventi di mitigazione del rischio idraulico ai sensi della DGR n. 1165 del 26.07.2016.
Proponente: Comune di Vico del Gargano.
AUTORIZZAZIONE PAESAGGISTICA IN DEROGA ex art. 95 NTA del PPTR.
Parere di competenza della Soprintendenza ABAP BAT-FG.

VISTA la nota prot. n. AOO_146/1636 del 28/02/2020 pervenuta in tramite PEC ed acquisita al protocollo d'Ufficio in data 28/02/2020 con prot. n. 2009, con la quale codesta Amministrazione ha trasmesso la *Relazione Tecnica illustrativa e proposta di accoglimento della domanda*;

VISTA la Parte Terza "Beni paesaggistici" del D. Lgs. 22/01/2004, n. 42, "Codice dei beni culturali e del paesaggio, ai sensi dell'art. 10 della Legge 06/07/2002, n. 137" e s.m.i;

VISTA la Delibera n. 176 del 16 febbraio 2015 pubblicata sul B.U.R.P. n. 40 del 23/03/2015 con cui la Giunta Regionale ha approvato il Piano Paesaggistico Territoriale della Puglia (PPTR) come strumento di copianificazione territoriale MiBACT e Regione Puglia;

VISTO il D.Lgs. 152/2006 e ss.mm.ii. (Codice dell'Ambiente);

VISTA la L. 241/1990;

CONSIDERATO che quest'Ufficio con nota prot. n. 4492 del 27/05/2019 aveva già espresso parere positivo con prescrizioni riguardo la rinaturalizzazione dei nuovi argini;

TENUTO CONTO che durante il corso delle conferenze dei servizi si è riscontrato che gli interventi previsti potranno essere autorizzati solamente in deroga ai sensi dell'art. 95 delle NTA del PPTR;

CONSIDERATO che dalle integrazioni documentali, in merito alle alternative progettuali, presentate dal Comune di Vico del Gargano, depositate sul Portale Ambientale della Regione Puglia, si sono riscontrate tre possibili soluzioni per quanto riguarda la tipologia di sezione trasversale per la profilatura del corso del Torrente Calenella;

PRESO ATTO di quanto riportato nella Relazione Tecnico Illustrativa di cui sopra, per cui codesta Sezione regionale ritiene di condividere la proposta n. 3 (profilatura del canale con pareti verticali) e che tale proposta risulta compatibile con gli obiettivi di qualità di cui all'art. 37 delle NTA del PPTR;

CONSIDERATO CHE l'opera in progetto si inserisce in un territorio dall'alta significatività archeologica, caratterizzata in particolare da importanti siti, noti in bibliografia e agli atti di questo Ufficio, quali il complesso ipogeico di Monte Pucci, Macchia a Mare, località dalla quale è stata denominata una facies culturale dell'Eneolitico iniziale del Gargano, la località Coppa di Rischio, frequentata nella preistoria per lo sfruttamento della selce;

tanto premesso,

QUESTA SOPRINTENDENZA

in considerazione della vincolistica gravante sull'area e dell'entità delle opere ivi previste, nel condividere le motivazioni riportate nella proposta della Regione Puglia - Sezione Tutela e Valorizzazione del Paesaggio, di cui alla nota prot. n. AOO_145/1636 del 27/02/2020, **ritiene di esprimere parere favorevole** confermando le stesse prescrizioni indicate nella detta nota riguardo alla rinaturalizzazione delle aree in prossimità degli argini con essenze autoctone, nonché alla conformazione delle pareti dei nuovi argini che non verranno rivestite in lastre di pietra.

Per quanto riguarda gli aspetti archeologici, si prescrive che:

- per tutti i lavori che comportano asportazione di terreno al di sotto delle quote di campagna e stradali attuali dovrà essere attivata l'assistenza archeologica continuativa;
- le prescritte attività di assistenza archeologica ai lavori dovranno prevedere il controllo e la documentazione di tutte le fasi di scavo e movimentazione terra che verranno effettuate;
- nell'ambito delle attività di assistenza e scavo archeologico, l'elaborazione della documentazione scientifica dovrà essere curata da soggetti con idonei titoli formativi e professionali;
- la Scrivente si riserva di valutare curricula e titoli formativi dei soggetti incaricati, di cui dovrà essere data preventiva comunicazione alla Scrivente.

Si ribadisce inoltre che, qualora durante i lavori di realizzazione delle opere in progetto dovessero aver luogo rinvenimenti di carattere archeologico, ai sensi degli artt. 28, 90 e 175 del D.Lgs 42/2004, la ditta è tenuta a sospendere immediatamente gli stessi, dandone contestualmente comunicazione a questa Soprintendenza per i provvedimenti di competenza.

.

Si resta in attesa di acquisire copia del verbale nonché del provvedimento finale.

IL RESPONSABILE DEL PROCEDIMENTO
Ing. Domenico Fornaro

IL FUNZIONARIO ARCHEOLOGO
Dott.ssa Donatella Pian

Il SOPRINTENDENTE ad interim
Dott.ssa Maria Carolina Nardella

Firmato digitalmente da
MARIA CAROLINA NARDELLA
CN = NARDELLA MARIA CAROLINA
O = Min. dei beni e delle attività cult. e turismo/80188210589
C = IT

Ministero per i beni e le attività culturali e per il turismo
SEDE CENTRALE via Alberto Alvarez Valentini, 8 - 71121 FOGGIA - Tel. 0881.723341
e-mail: sabap-fg@beniculturali.it - pec: mbac-sabap-fg@mailcert.beniculturali.it
Sito web: http://www.sabapfoggia.beniculturali.it

ALL_4

REGIONE PUGLIA

DIPARTIMENTO AGRICOLTURA SVILUPPO RURALE ED AMBIENTALE
SEZIONE COORDINAMENTO DEI SERVIZI TERRITORIALI
SERVIZIO TERRITORIALE DI FOGGIA - VINCOLO IDROGEOLOGICO

Data 14 FEB. 2020

PROTOCOLLO USCITA
AOO_180/ 000_8417
Trasmissione solo a mezzo PEC

Alla **REGIONE PUGLIA**
DIPARTIMENTO MOBILITA', QUALITA' URBANA,
OPERE PUBBLICHE, ECOLOGIA E PAESAGGIO
SEZIONE AUTORIZZAZIONI AMBIENTALI
pec: servizio.ecologia@pec.rupar.puglia.it

Al Comune di Vico del Gargano (FG)
Ufficio Tecnico
Pec: **utc@pec.comune.vicodelgargano.fg.it**

PARERE PER MOVIMENTI DI TERRA IN ZONA SOTTOPOSTA A VINCOLO IDROGEOLOGICO
(R.D.L. 30 dicembre 1923, n. 3267, art. 1 – R.R. 11 marzo 2015, n. 9, art. 26)

Progetto: ID_VIA_436 – art. 27 bis del d.lgs 152/2006 e ss.mm.ii. – Provvedimento Autorizzativo Unico Regionale per gli interventi di messa in sicurezza del Torrente Calenella nel Comune di Vico del Gargano (FG) – P.O.R. Puglia 2014-2020 asse V azione 5.1.
Proponente: Comune di Vico del Gargano (FG);
identificativi catastali: foglio 3 particelle 768-769-813-815-816-817-770-265-818-1001

Il Servizio Territoriale di Foggia, sulla base dell'istruttoria espletata;
IN RIFERIMENTO la nota pec acquisita al nostro protocollo n. 117 del 02/01/2020 con la quale si inviava il verbale di seduta della CDS del 04/12/2019 relativa al procedimento di VIA ID_VIA_436, al fine di acquisire i pareri, le autorizzazioni ecc. e VISTO:

- che gli interventi previsti sono ubicati su terreno ricadente in zona sottoposta a vincolo idrogeologico, ai sensi del R.D.L. 30 dicembre 1923, n. 3267, art. 1 – R.R. 11 marzo 2015, n. 9, artt. 21, 26, 30 c.4, terreni identificati al catasto al foglio 3 particelle 768-769-813-815-816-817-770-265-818-1001;
- la nostra precedente nota prot.n. 25878 del 20/12/2016 espresso sullo studio di fattibilità tecnica ed economica del progetto de quo, in applicazione dell'art. 19 comma 4;
- la nostra precedente nota prot.n. 51887 del 31/07/2019, in applicazione dell'art. 19 comma 4;
- la tipologia dei lavori che interessano l'area in oggetto;

VISTA e ritenuta completa la documentazione tecnico-amministrativa a corredo della richiesta di parere;
PRESO ATTO dell'istruttoria favorevole di concedere il parere solo ed esclusivamente nei riguardi del vincolo idrogeologico ai sensi del R.D.L. n.3267/1923 e del R.R. 11 marzo 2015, n.9, redatto dal funzionario istruttore ing. Fedele Antonio Luisi e condiviso dal responsabile del procedimento, Fernando Marotta, Titolare della Posizione Organizzativa "Attuazione Politiche Forestali" competente per territorio ;
VISTA la determinazione del Dirigente Sezione Coordinamento dei servizi Territoriali n. 79 del 25/11/2019;
VISTA la determinazione del Direttore del Dipartimento Risorse Finanziarie e Strumentali, Personale e Organizzazione – Servizio Personale e Organizzazione n. 3 del 29/01/2019;

ESPRIME

parere favorevole alla esecuzione dei movimenti di terra, solo ed esclusivamente nei riguardi del vincolo idrogeologico, ai sensi del R.D.L. n. 3267/1923 e del R.R. 11 marzo 2015, n. 9, nell'ambito del procedimento ID_VIA_436 – art. 27 bis

PARERE VINCOLO IDROGEOLOGICO
Sezione Coordinamento dei Servizi Territoriali – Servizio Territoriale di Foggia VINCOLO IDROGEOLOGICO
Indirizzo: Via Spalato n. 17 – 71121 Foggia – Tel. 0881/706716
e.mail: fa.luisi@regione.puglia.it – pec: upa.foggia@pec.rupar.puglia.it – pec:vincolo.stfoggia@pec.rupar.puglia.it

REGIONE PUGLIA

DIPARTIMENTO AGRICOLTURA SVILUPPO RURALE ED AMBIENTALE
SEZIONE COORDINAMENTO DEI SERVIZI TERRITORIALI
SERVIZIO TERRITORIALE DI FOGGIA - VINCOLO IDROGEOLOGICO

del d.lgs 152/2006 e ss.mm.ii. – Provvedimento Autorizzativo Unico Regionale per gli interventi di messa in sicurezza del Torrente Calenella nel Comune di Vico del Gargano (FG) – P.O.R. Puglia 2014-2020 asse V azione 5.1., primo stralcio funzionale, sui terreni al foglio 3 particelle 768-769-813-815-816-817-770-265-818-1001, terreni ricadenti in zona sottoposta a vincolo idrogeologico, consistenti in:

- adeguamento della sezione del torrente Calenella con sezione rettangolare di base 10 m secondo la geometria stabilita con la modellazione condotta con lo studio generale;
- demolizione e rifacimento dell'attraversamento della strada di accesso al Campeggio Calenella secondo la geometria stabilita con la modellazione condotta con lo studio generale per consentire il transito della piena con tempo di ritorno di 200 anni e con franco di sicurezza di almeno 1,5 m;
- demolizione e rifacimento dell'attraversamento della linea ferroviaria secondo la geometria stabilita con la modellazione condotta con lo studio generale per consentire il transito della piena con tempo di ritorno di 200 anni e con franco di sicurezza di almeno 1,5 m;
- demolizione e rifacimento dell'attraversamento della strada statale secondo la geometria stabilita con la modellazione condotta con lo studio generale per consentire il transito della piena con tempo di ritorno di 200 anni e con franco di sicurezza di almeno 1,5 m;
- realizzazione immediatamente a monte della strada statale di un cunettone a sezione trapezia di base 1 m e scarpa b/h pari ad 1, che svolga la funzione di indirizzamento nel Calenella dei deflussi superficiali. Onde evitare che questi deflussi possano comunque sormontare la cunetta di progetto si è prevista la realizzazione di un argine di protezione da realizzare con materiale idoneo allo scalzamento. Quest'opera di indirizzamento avrà funzione provvisoria e potrà essere ricolmata proprio impiegando il materiale costituente l'argine.
- A completamento dell'opera verranno eseguiti gli interventi di rimozione del materiale solido depositato al fondo del canale necessario al ripristino della sezione originaria del canale e degli interventi minori di ripristino e protezione della sezione del canale nei punti ove, a seguito dell'alluvione del 2014, si è verificato lo scalzamento del rivestimento.
- interventi urgenti per il ripristino della funzionalità idraulica dell'attuale alveo nella tratta a monte della strada statale S.S. 89.
- Rimozione del materiale depositato in alveo nel tratto compreso tra la strada vicinale Calenella e la strada vicinale Cranchiera per ripristinare la sezione dell'alveo.
- Demolizione e la ricostruzione del canale con sezione rettangolare di dimensioni nette interne 10,00 m x 3,00 m con spessore della soletta in c.a. da 50 cm e pareti laterali da 30 cm sempre in calcestruzzo del tipo idraulico.
- Attraversamenti infrastrutture: In corrispondenza delle sez. 6-7 , 10-11 e 13-14 con travi precompresse del tipo PAIL di h=80 cm e B=50 cm che poggiano su spalle in c.a. da 50 cm in continuità con le pareti del canale e luce netta di ml. 10 interessate di 1,00 con coppelle in cls per l'alloggiamento della soletta superiore da 25 cm con luce netta inferiore di minimo 3,00 per garantire il franco minimo idraulico sull'intradosso con conformazione della livelletta stradale per il ponte 1 e 3 e ripristino della linea ferroviaria per il n. 2.
- Interventi di rifunzionalizzazione della sezione esistente: a) ricostruzione delle zone dove c'è la perdita di alveo, con scavo, risagomatura e ripristino del rivestimento esistente; b) realizzazione di protezioni spondali in gabbioni nei tratti in curva soggette ad erosione.

Tutte le opere, sia per tipologia che dimensionamento, saranno realizzate come riportate nel progetto agli atti di questo Servizio.

Tutti gli interventi dovranno essere eseguiti nel rispetto delle prescrizioni previste nel Regolamento Regionale 11 marzo 2015 n. 9 ed in particolare al **CAPO II** – Artt. 3-4-5-6-7-8-9 e delle seguenti:

1. Le eventuali varianti tecniche che si dovessero rendere necessarie, non previste nel progetto depositato agli atti della Struttura Territoriale summenzionata, dovranno essere preventivamente oggetto di ulteriore parere;
2. Vengano rispettati i contenuti e le prescrizioni di cui allo studio geotecnico e idro-geomorfologico;
3. Venga realizzato idoneo sistema di deflusso delle acque meteoriche favorendo il drenaggio diretto e/o impedendo fenomeni di accumulo e ristagno nei terreni interessati o in quelli limitrofi;
4. L'eventuale taglio di vegetazione arbustiva e di piante non di interesse forestale presenti nell'area d'intervento,

PARERE VINCOLO IDROGEOLOGICO
Sezione Coordinamento dei Servizi Territoriali – Servizio Territoriale di Foggia VINCOLO IDROGEOLOGICO
Indirizzo: Via Spalato n. 17 – 71121 Foggia – Tel. 0881/706716
e.mail: fa.luisi@regione.puglia.it – pec: upa.foggia@pec.rupar.puglia.it – pec:vincolo.stfoggia@pec.rupar.puglia.it

REGIONE PUGLIA

DIPARTIMENTO AGRICOLTURA SVILUPPO RURALE ED AMBIENTALE
SEZIONE COORDINAMENTO DEI SERVIZI TERRITORIALI
SERVIZIO TERRITORIALE DI FOGGIA - VINCOLO IDROGEOLOGICO

dovrà essere effettuato esclusivamente per le effettive esigenze operative di cantiere;

5. L'eventuale taglio della vegetazione arbustiva e/o arborea di interesse forestale ove presenti, anche singole, dovrà essere autorizzato preventivamente da questo Servizio Territoriale di Foggia nel rispetto del R.R. 13.10.2017, n. 19 "Tagli boschivi";
6. Ai sensi dell'art. 6 del R.R. 9/2015, durante la fase di cantiere non saranno create condizioni di rischio per smottamenti, instabilità di versante o altri movimenti gravitativi. Gli scavi procederanno per stati di avanzamento tali da consentire la idonea ricolmatura degli stessi o il consolidamento dei fronti con opere provvisorie o definitive di contenimento. I riporti di terreno saranno eseguiti a strati, assicurando la naturale permeabilità del sito e il graduale compattamento dei materiali terrosi;
7. Ai sensi dell'art. 7 del R.R. 9/2015, il terreno e il pietrisco in esubero deve essere conferito in discarica autorizzata;
8. Sono fatti salvi gli aspetti urbanistico-edilizi di esclusiva competenza del Comune.

Questo Servizio Territoriale di Foggia si riserva la facoltà, in qualunque momento, di proporre la revoca del presente parere, in caso venga verificata l'inosservanza delle suddette prescrizioni.

Si allega stralcio planimetrico con l'ubicazione dell'opera da realizzare.

Il presente parere rimane vigente fino a quando non subentrino mutazioni dello stato dei luoghi che ne condizionino la sua validità e comunque decade trascorsi cinque anni dalla data del rilascio, se l'opera non viene realizzata (R.R. 11 marzo 2015, n. 9, art. 29).

Il presente atto non costituisce autorizzazione ad iniziare i lavori, ma solo un parere rilasciato esclusivamente ai fini idrogeologici ai sensi del R.D.L. n. 3267/1923 e del R.R. 11 marzo 2015, n. 9, facendo salvi i diritti dei terzi ed ogni norma vigente in materia ambientale, paesaggistica, P.A.I., etc, etc, sull'area oggetto d'intervento per la quali la ditta richiedente dovrà acquisire i necessari pareri e/o autorizzazioni e/o nulla-osta da parte delle Amministrazioni competenti prima dell'inizio dei lavori.

Il Servizio Territoriale di Foggia si riserva la facoltà di revocare, in qualunque momento, il presente parere in caso di inosservanza delle prescrizioni summenzionate.

Il Responsabile del Procedimento è Marotta Fernando, Titolare di P.O. denominata "Attuazione Politiche Forestali" presso il Servizio Territoriale di Foggia, tel. 0881-706729, PEC: upa.foggia@pec.rupar.puglia.it.

Avverso il su esteso provvedimento è ammesso ricorso dinanzi al Tribunale Amministrativo Regionale (T.A.R.) competente per territorio nel termine perentorio di 60 giorni dalla data di notificazione o dell'avvenuta piena conoscenza dello stesso, ovvero ricorso straordinario dinanzi al Presidente della Repubblica nel termine di 120 giorni dalla data di notificazione o dell'avvenuta piena conoscenza del provvedimento.

Il Funzionario
Responsabile del Procedimento
P.O. Marotta Fernando

Il Dirigente di Servizio
Dott. Pasquale Solazzo

PARERE VINCOLO IDROGEOLOGICO
Sezione Coordinamento dei Servizi Territoriali – Servizio Territoriale di Foggia VINCOLO IDROGEOLOGICO
Indirizzo: Via Spalato n. 17 – 71121 Foggia – Tel. 0881/706716
e.mail: fa.luisi@regione.puglia.it – pec: upa.foggia@pec.rupar.puglia.it – pec:vincolo.stfoggia@pec.rupar.puglia.it



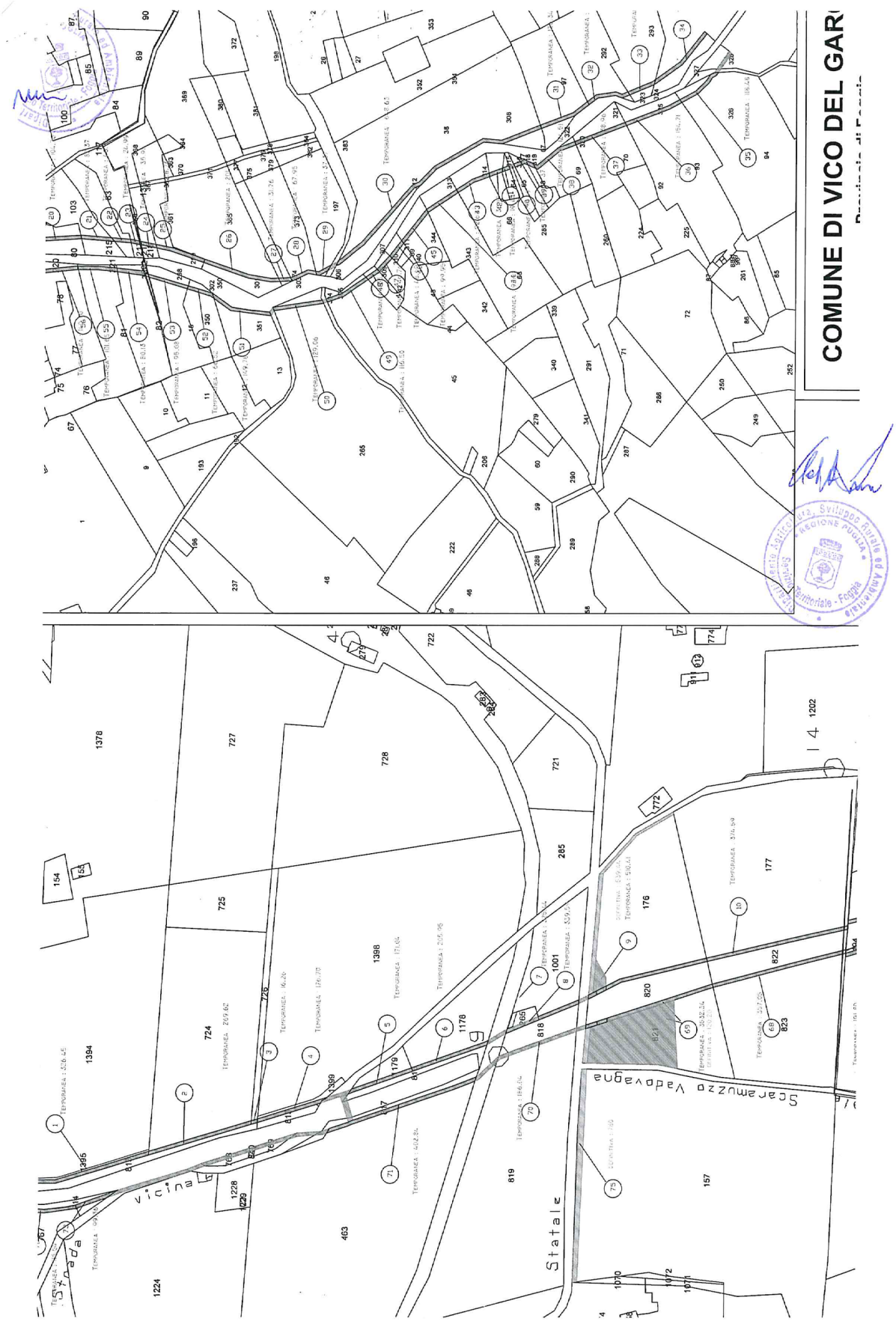
COMUNE DI VICO DEL GAR
Scaramuzzo Vadovagna
Statale
vicina
Strada

Autorità di Bacino Distrettuale dell'Appennino Meridionale

ALL_5

Regione Puglia
Dipartimento Mobilità, Qualità Urbana
Opere Pubbliche
Ecologia e Paesaggio
Sezione Autorizzazioni Ambientali
servizio.ecologia@pec.rupar.puglia.it

Oggetto: "ID VIA 436 – Art. 27bis del D.Lgs 152/2006 e s.m.i. – Provvedimento autorizzatorio unico regionale per gli "Interventi di messa in sicurezza del Torrente Calenella nel Comune di Vico del Gargano (Fg)". P.O.R Puglia 2014-2020 – Asse V – Azione 5.1 "Interventi di riduzione del rischio idrogeologico e di erosione costiera". Programma di interventi di mitigazione del rischio idraulico ai sensi del DGR n. 1165 del 26/07/2016". Proponente: Comune di Vico del Gargano (FG) - Convocazione di Conferenza di Servizi Decisoria in modalità sincrona ai sensi dell'art. 27bis comma 7 del D.lgs. 152/06 e ss.mm.ii.

In riferimento al Provvedimento Autorizzatorio Unico Regionale in oggetto (ID VIA 436), vista la nota prot. n. 1431 del 30/01/2020 (acquisita in data 30/01/2020 al prot. n. 2071 dell'Autorità di Bacino Distrettuale dell'Appennino Meridionale), con la quale, codesta Sezione indice la Conferenza di Servizi Decisoria per il giorno 26 febbraio 2020: si conferma quanto già esposto con nota prot. n. 7400 del 17/06/2019 rilasciata dalla scrivente Autorità di Bacino Distrettuale in relazione al medesimo progetto e che ad ogni buon conto si allega.

Il Dirigente Tecnico
dott. geol. Gennaro Capasso

Il Segretario Generale
dott.ssa geol. Vera Corbelli

SEDE PUGLIA
Str. Prov. per Casamassima km 3 - 70010 Valenzano Bari
Tel. 0809182000 - Fax. 0809182244
www.distrettoappenninomeridionale.it
PEC: protocollo@pec.distrettoappenninomeridionale.it

Autorità di Bacino Distrettuale dell'Appennino Meridionale
Sede Puglia

Comune di Vico del Gargano
Ufficio Tecnico Comunale - V SETTORE
vicodelgargano@postecert.it

Regione Puglia
Dipartimento Mobilità Qualità Urbana Opere Pubbliche Ecologia e Paesaggio
Sezione Difesa del Suolo e Rischio Sismico
serviziodifesasuolo.regione@pec.rupar.puglia.it

p.c. **ARKE' Ingegneria srl**
arkeingegneria@pec.it

Oggetto: *"P.O.R. PUGLIA 2014-2020 - ASSE V - Azione 5.1 "Interventi di riduzione del rischio idrogeologico e di erosione costiera". Programma di interventi di mitigazione del rischio idraulico ai sensi della DGR n. 1165 del 26/07/2016". Interventi di messa in sicurezza del Torrente Calenella – Comune di Vico del Gargano.*
Parere dell'Autorità di Bacino Distrettuale.

Con nota prot. n. 2407 del 26/02/2019, questa Autorità di Bacino Distrettuale ha espresso le proprie valutazioni in rapporto al progetto richiamato a margine predisposto alla fase del definitivo. In seguito, il Comune di Vico del Gargano, con propria nota prot. n.3114 del 18/03/2018, acquisita il 20/03/2019 al prot. n. 3551, ha inoltrato con separate PEC il progetto come rielaborato in base al parere di questa Autorità Distrettuale, note acquisite con i distinti protocolli n. 3521, 3524, 3525, 3530, 3531, 3532, 3533, 3534, 3536, 3539, 3540, 3542, 3543, 3544, 3549. In ragione della modalità di trasmissione che non consentiva di accertare la completezza degli elaborati progettuali inoltrati, con nota prot. n. 3900 del 27/03/2019 questa Autorità Distrettuale ha chiesto che tali documenti fossero resi tutti disponibili con modalità di trasmissione congrua, completi di elenco degli elaborati e Relazione Generale di ottemperanza. Con nota n. 3616 del 28/03/2019, acquisita al prot. n. 3978, il Comune di Vico del Gargano, ha trasmesso il progetto definitivo di cui all'oggetto completo di tutti gli elaborati.

Con specifico rimando a quanto riportato nella nota di questa Autorità Distrettuale prot. n. 2407 del 26/02/2019, che si richiama integralmente, si rappresenta quanto segue.

Nella " TAV.A_Relazione_generale_REV002" vengono esposti i riscontri puntuali alle suddette prescrizioni che in breve si richiamano:

1. sia resa l'efficacia delle soluzioni proposte nel PROGETTO GENERALE in termini di pericolosità idraulica e associato rischio residuali nell'intero bacino del Torrente Calenella, definendo e dimensionando compiutamente le opere previste e inserendo tutti gli interventi in idonee modellazioni idrauliche, sia monodimensionali che bidimensionali, se del caso queste ultime altresì a parametri distribuiti, anche al fine di consentire le future progettazioni esecutive degli stralci finanziabili.
   A tal riguardo nel progetto integrato si riferisce che: *"Si è provveduto per ciascun intervento definito nel progetto generale a condurre apposite modellazioni monodimensionali ovvero effettuando per ciascun Affluente una modellazione monodimensionale mediante l'utilizzo del software HEC-RAS. Eseguite queste modellazioni si è proceduto a condurre un'unica modellazione bidimensionale mediante l'utilizzo*

del software SMS. Effettate queste modellazioni si è prodotta una proposta di mappa delle pericolosità e di rischio residuale a seguito degli interventi di sistemazione generale. "

Tra gli elaborati è fornita la mappa della pericolosità residua. Tuttavia si rileva ancora una combinazione dei parametri idraulici che restituisce una pericolosità meno cautelativa di quella ottenuta con il criterio adoperato di prassi da questa Autorità Distrettuale;

2. il PROGETTO GENERALE, sulla base di uno studio volto ad individuare le aree assoggettate alle dinamiche di trasporto solido, sia integrato con gli interventi più opportuni rivolti al controllo dei fenomeni erosivi e del conseguente trasporto e deposito, ivi compresi quelli per mantenere l'officiosità nel tempo delle sistemazioni proposte;

   I progettisti rappresentano che "*Si è provveduto ad integrare la documentazione prodotta che era mirata a stimare l'ammontare del trasporto solido potenziale con uno studio volto ad individuare le aree maggiormente assoggettate alle dinamiche di trasporto solido correlando tra loro parametri geomorfologici all'uso del suolo. Tramite queste correlazioni è stata prodotta una mappa della vulnerabilità all'erosione e sulla base di questa sono stati individuati gli interventi volti a ridurre e controllare i fenomeni erosivi.*".

   Sono dunque inseriti nel Progetto Generale interventi consistenti in viminate, rimboschimenti, briglie selettive, gabbionate e vasche di invito, trappole di sedimenti come ubicate nella "TAV.G.24_Plan interventi_trasporto_solido", tuttavia solo per un inquadramento generale, di carattere indicativo, senza dimensionamenti e valutazioni idrauliche ancorché di massima;

3. per il LOTTO 1 siano prodotti elaborati in conformità con la vigente normativa e, relativamente al cunettone, verificandone la funzionalità idraulica nel complesso del reticolo idrografico oggetto di intervento anche con modellazione monodimensionale per la definizione e verifica delle quote arginali.

   In relazione si legge che " *Si è provveduto ad integrare il progetto definitivo con gli elaborati di dettaglio della progettazione del "cunettone" e del rilevato arginale producendo sia per la porzione in destra sia per quella in sinistra idraulica, la planimetria con l'ubicazione delle sezioni trasversali, il quaderno delle sezioni ed il profilo longitudinale. Per la verifica della funzionalità idraulica del cunettone, poiché lo stesso ha funzione di indirizzamento dei deflussi superficiali verso il torrente Calenella ed inoltre il moto da cui è interessato è prettamente di tipo bidimensionale, per la sua ulteriore verifica è stata condotto una zooming modellistico, conducendo sia in sinistra sia in destra idraulica due modellazioni bidimensionali con dimensione della griglia 2x2 m*".

   Da tale approfondimento il cunettone risulta funzionale agli scopi progettuali dello stralcio proposto, permanendo tuttavia una criticità nella parte destra dell'area di intervento. Si rileva un moderato franco rispetto alle quote arginali del cunettone;

4. gli argini siano compiutamente dimensionati e verificati in base a quanto prescritto da norma, in particolare con riferimento alle azioni idrodinamiche.

   " È stata integrata la relazione idrologica e idraulica con le verifiche delle arginature" relative alle NTC 2018 (elaborato "TAV.H.1 Verifica stabilita argine"). Non si riscontrano le verifiche alle azioni di trascinamento.

5. sia chiarita e verificata, anche attraverso opportuna modellazione idraulica, la funzionalità dell'opera di imbocco nel tratto sistemato del torrente Calenella.

   "*Trattasi di un raccordo plano-altimetrico che consente il passaggio dall'attuale sezione del torrente Calenella (sezione trapezia) nel tratto non sistemato con il primo stralcio, alla sezione di progetto*

(sezione rettangolare). Le verifiche sono quelle contenute nell'elaborato TAV.G11 - Modello HEC RAS Torrente Calenella –Stato di progetto – 1° Stralcio Funzionale". Si prende atto.

6. sia chiarito quali siano i reticoli che generano la pericolosità residua a valle del cunettone e, in base agli approfondimenti già richiesti e alle eventuali rimodulazioni progettuali, sia verificata l'auspicabile possibilità di ridurre al minimo la pericolosità residua e il rischio nell'area maggiormente esposta e sulla viabilità ferroviaria e stradale già con i lavori del LOTTO 1.
   in relazione i progettisti riferiscono*"In merito a questo va premesso che con il finanziamento disponibile ed alla luce delle risultanze e degli approfondimenti condotti con le modellazioni idrauliche, non risulta possibile poter intercettare tutti i deflussi superficiali ed indirizzarli nel torrente Calenella soprattutto con riguardo a quelli generati dagli affluenti in destra idraulica. In sinistra idraulica di fatto gli unici affluenti che generano deflussi superficiali diffusi che non vengono intercettati dal "cunettone" sono gli affluenti n. 9 e 10. In destra idraulica gli affluenti che generano deflussi superficiali diffusi che non vengono intercettati dal "cunettone" sono gli affluenti n. 11 e 12 che si connettono idraulicamente con il torrente Calenella a valle del cunettone. A questi due affluenti va aggiunto l'affluente n.8 che contrariamente dal n.11 e n.12 è connesso idraulicamente con il torrente Calenella a monte del Cunettone; tuttavia non risulta possibile in relazione al finanziamento disponile provvedere alla sua sistemazione in questa fase. Difatti se si provvedesse a regimentare almeno questo affluente provvedendo anche a realizzare, sulla scorta di quanto già previsto con la realizzatone del cunettone, un'opera di protezione anche provvisoria (argine) sul lato valle i deflussi superficiali diffusi generati da questo impluvio e quelli provenienti da monte dagli altri affluenti e dallo stesso Calenella verrebbero permetterebbero di ridurre ancora la pericolosità residua a valle"*. Si rileva nuovamente, in particolare nella parte destra dell'area di intervento, la presenza di un edificato in corrispondenza delle pericolosità idrauliche dovute al reticolo 8, nonché il permanere di una pericolosità sulla linea ferroviaria e stradale;
7. sia valutato il rischio residuo nel bacino del Torrente Calenella a seguito della realizzazione degli interventi del LOTTO 1;
   "Con riguardo a questa prescrizione ed a quanto osservato nel parere in cui si cita "... i limiti di rappresentazione della pericolosità, in termini di combinazione tirante velocità appaiono meno cautelativi di quelli usati di prassi da questa Autorità" si è provveduto ad elaborare la mappa del rischio residuo sia con riferimento alla combinazione tirante velocità assunta sia con riferimento a quella usata di prassi ma non esplicitata nelle NTA dall'AdBP". Non si evince un elaborato che contenga valutazioni complessive sulle aree interessate dal rischio residuo, in considerazione della presenza di esposti ulteriori rispetto alla sola viabilità (vedasi quanto rappresentato al punto precedente). A questo aggiungasi che non è stato restituito il risultato delle perimetrazioni tracciate con riferimento alla combinazione tirante velocità usata di prassi da questa Autorità, necessaria per completare gli strati informativi generanti rischio.
8. sia valutato e definito il tempo di ritorno dell'evento superato il quale la tratta di monte del Calenella non oggetto del presente Stralcio resta insufficiente a veicolare le corrispondenti piene in condizioni di sicurezza, per le conseguenti procedure di protezione civile;
   "Si è provveduto alla valutazione e definizione del tempo di ritorno "limite" eseguendo la modellazione in moto monodimensionale del torrente Calenella nella configurazione I stralcio. Le modellazioni eseguite evidenziano che il tempo di ritorno risulta essere di 16 anni."
   Si prende atto.

9. in riferimento al ponte provvisorio da ubicare immediatamente a monte dell'attuale tracciato della SS89 per la sostituzione del ponte esistente, sia previsto ed adottato ogni provvedimento necessario per assicurare la sicurezza idraulica;
"Con riferimento a questo punto. il Piano di Sicurezza e Coordinamento da redigere con la progettazione ESECUTIVA, a cura degli stessi progettisti del progetto Definitivo, conterrà tutte le misure e i provvedimenti volti ad assicurare la sicurezza idraulica. In questa fase progettuale nel documento TAV. F.1 - Aggiornamento del documento contenente le prime indicazioni della sicurezza si è avuto cura di segnalarne l'interferenza."
Si prende atto.
10. sia previsto ed adottato un idoneo piano di azioni rivolte ad assicurare la funzionalità delle opere nel tempo, compresa l'individuazione del soggetto deputato allo svolgimento delle regolari attività per mantenere officiose le sezioni di deflusso,
" *Con la successiva fase progettuale verrà redatto apposito piano di manutenzione che individuerà le azioni rivolte ad assicurare la funzionalità delle opere nel tempo, al contempo si d'ora si segnala che il soggetto deputato allo svolgimento delle regolari attività per mantenere officiose le sezioni di deflusso sarà il Comune di Vico del Gargano".*
Si prende atto.
11. sia aggiornato, con riferimento ai punti precedenti, il Piano comunale di Protezione Civile e siano adottati tutti i provvedimenti per la tutela dell'incolumità pubblica e privata.
"Il comune di Vico del Gargano provvederà ad aggiornare il Piano comunale di Protezione Civile ed a comunicarlo agli organi preposti compresa l'Autorità di Bacino per la verifica di ottemperanza, oltre che ad adottare tutti i provvedimenti per la tutela dell'incolumità pubblica e privata.".
Si prende atto.
12. in rapporto al predetto Piano comunale di Protezione Civile, pur non rientrando nella competenza di questa Autorità la predisposizione, la valutazione e l'attuazione delle procedure di Protezione Civile per la gestione del rischio, si suggerisce l'adozione di opportune misure coordinate e integrate con gli strumenti forniti dalla competente Protezione Civile Regionale;
"Si accoglie il suggerimento fornito ed il comune di Vico del Gargano si attiverà in tal senso."
Si prende atto.
13. siano assicurate, anche per le successive fasi di cantiere, adeguate condizioni di sicurezza in modo che non siano creati, neppure temporaneamente, ostacoli al regolare deflusso delle acque, sia ottemperato quanto previsto dalla normativa vigente in riferimento alla sicurezza delle maestranze durante il periodo di permanenza dei cantieri.
"Con riferimento a questo punto. il Piano di Sicurezza e Coordinamento da redigere con la progettazione ESECUTIVA, a cura degli stessi progettisti del progetto Definitivo, conterrà tutte le misure e i provvedimenti volti ad assicurare la sicurezza idraulica ed rispettare la prescrizione impartita, demandando al Coordinatore della Sicurezza in fase di Esecuzione il compito della verifica e rispetto della normativa vigente in termini di sicurezza".
Si prende atto.

Per quanto esposto e per quanto di competenza, questa Autorità Distrettuale, alla luce del progetto integrato e delle considerazioni effettuate, esprime parere di compatibilità al PAI in rapporto al PROGETTO GENERALE e al LOTTO 1, con le seguenti prescrizioni:

- sia per il Progetto Generale che per lo stralcio funzionale proposto siano redatte le mappe della pericolosità, e relativo rischio, con una combinazione dei parametri idraulici di tirante e velocità sufficientemente cautelativa in analogia con il criterio adoperato di prassi da questa Autorità Distrettuale;
- lo studio del progetto generale sia integrato con la verifica idraulica delle opere trasversali interferenti con i corsi d'acqua proposte per contenere il fenomeno del trasporto solido, comprendenti lo studio delle pendenze (compensazione, equilibrio, sistemazione). Nelle successive fasi progettuali il dimensionamento di tutte le opere previste per dette finalità dovrà essere conforme al grado di progettazione ed effettuato in congruenza con i risultati delle modellazioni idrauliche all'uopo integrate;
- siano effettuate valutazioni complessive sulle aree interessate dal rischio residuo, tenendo in considerazione a valle del cunettone la presenza di esposti ulteriori quali, ad esempio, quelli per la presenza nella parte destra dell'area di intervento di un edificato in corrispondenza delle pericolosità idrauliche dovute al reticolo 8, nonché il permanere di una pericolosità sulla linea ferroviaria e stradale;
- si ribadisce, anche alla luce delle valutazioni dei progettisti sulle cause della pericolosità residua a valle del cunettone, l'auspicabile possibilità di ridurre al minimo tale pericolosità residua e il rischio nell'area maggiormente esposta e sulla viabilità ferroviaria e stradale già con i lavori del LOTTO 1. Ad esempio sia verificata la possibilità di prolungare gli interventi nell'area prossima alla parte terminale destra del cunettone al fine di ridurre le criticità residue di pericolosità e connesso rischio ancora evidenziate nelle condizioni di progetto del Lotto 1;
- sia assicurato in fase esecutiva che gli argini in progetto siano realizzati in base a quanto prescritto da norma. Dovrà essere inoltre effettuata la verifica già prescritta alle azioni idrodinamiche e definiti gli eventuali conseguenti elementi progettuali rivolti ad affrontare le dinamiche erosive della corrente;
- pur non rientrando nella competenza di questa Autorità la predisposizione, la valutazione e l'attuazione delle procedure di Protezione Civile per la gestione del rischio, si ribadisce la necessità di aggiornare, anche in base al tempo di ritorno dell'evento critico per il complesso sistema idrografico del bacino del Calenella, il Piano comunale di Protezione Civile, con l'individuazione e l'adozione di tutte le misure per la tutela dell'incolumità pubblica e privata, coordinate e integrate con gli strumenti forniti dalla competente Protezione Civile Regionale;
- siano assicurate adeguate condizioni di sicurezza anche in fase di cantiere, come previsto nella progettazione esecutiva;
- sia previsto ed adottato un idoneo piano di azioni rivolte ad assicurare la funzionalità delle opere nel tempo, compresa l'individuazione del soggetto deputato allo svolgimento delle regolari attività per mantenere officiose le sezioni di deflusso.

La verifica di ottemperanza alle prescrizioni imposte resta a carico del RUP.

Si precisa, infine, che ai sensi dell'art. 24 delle N.T.A. le modifiche della perimetrazione delle aree a pericolosità idraulica conseguenti alla realizzazione delle opere di messa in sicurezza, dovranno essere promosse dal soggetto attuatore delle opere stesse immediatamente dopo l'emissione del certificato di collaudo. Per effetto del DPCM del 4 aprile 2018 (pubblicato su G.U. n. 135 del 13/06/2018) con cui è stata data definitiva operatività al processo di riordino delle funzioni in materia di difesa del suolo e di tutela delle

Autorità di Bacino Distrettuale dell'Appennino Meridionale
Sede Puglia

acque avviato con Legge 221/2015 e con D.M. 294/2016, le procedure di aggiornamento del PAI sono quelle relative all'art. 12, commi 6 e 7, D.M. 294/2016.

A tal riguardo si precisa sin d'ora che i certificati di collaudo dovranno essere corredati delle modellazioni idrologiche ed idrauliche conformate allo stato delle opere effettivamente realizzate.

Il Dirigente Tecnico
dott. geol. Gennaro Capasso

Il Segretario Generale
dott.ssa geol. Vera Corbelli

Referente pratica:
Ing. S. Pagano
Tel.. 080/9182258
Roberto Limongelli

Autorità di Bacino Distrettuale dell'Appennino Meridionale

M_INF.CPMAN.REGISTRO UFFICIALE.U.0008688.16-04-2020.h.15:43

P.D.C. Sezione Demanio e Contenzioso

ALL_6.1

Ministero delle Infrastrutture e dei Trasporti

CAPITANERIA DI PORTO MANFREDONIA

Servizio Personale Marittimo – Attività Marittime e Contenzioso
Sezione Demanio e Contenzioso

Indirizzo telegrafico: COMPAMARE MANFREDONIA
P.E.C.: cp-manfredonia@pec.mit.gov.it

Prot. n° 02.06.00/_____ – Allegati 5

Alla REGIONE PUGLIA
DIPARTIMENTO MOBILITA', QUALITA' URBANA, OPERE PUBBLICHE, ECOLOGIA E PAESAGGIO
Sezione Autorizzazioni Ambientali
servizio.ecologia@pec.rupar.puglia.it

e, p.c. REGIONE PUGLIA
Area Finanza e Controlli
Servizio Demanio e Patrimonio
Ufficio Demanio marittimo
demaniomarittimo.bari@pec.rupar.puglia.it

MINISTERO DELLE INFRASTRUTTURE E DEI TRASPORTI
Provveditorato Interregionale per le Opere Pubbliche Campania, Molise, Puglia, Basilicata
Sede Coordinata di Bari
oopp.puglia@pec.mit.gov.it

DELEGAZIONE DI SPIAGGIA PESCHICI
dlpeschici@mit.gov.it

COMUNE DI VICO DEL GARGANO
vicodelgargano@postecert.it

Argomento: ID VIA 436 – Art. 27 bis del D.Lgs. 152/2006 e s.m.i. – provvedimento autorizzativo unico regionale per gli "Interventi di messa in sicurezza del Torrente Calenella nel Comune di Vico del Gargano (FG)". P.O.R. PUGLIA 2014 – 2020 – ASSE V – Azione 5.1 "Interventi di riduzione del rischio idrogeologico e di erosione costiera". Programma di interventi di mitigazione del rischio idraulico ai sensi della DGR n. 1165 del 26.07.2016.
Proponente: Comune di Vico del Gargano (FG).
Convocazione Conferenza di Servizi Decisoria in modalità sincrona ai sensi dell'articolo 27 bis comma 7 del D.Lgs. 152/2006 e s.m.i..-

VIA PEC

Riferimento: Nota n. 4611 in data 08.04.2020 e assunta in pari data al protocollo n. 8142.-

Si premette che, con nota n. 15546 in data 24.12.2029, assunta in data 27.12.2019 al protocollo n. 24745 (**Allegato 1**), il Comune di Vico del Gargano ha avanzato l'istanza finalizzata all'ottenimento dell'Autorizzazione ai sensi dell'articolo 55 del Codice della Navigazione per gli interventi di cui all'argomento, corredata di parte della documentazione tecnico grafica necessaria all'avvio del relativo procedimento amministrativo.

Con foglio n. 1941 in data 27.01.2020 (**Allegato 2**), lo scrivente Comando ha richiesto, alla citata Municipalità, l'integrazione documentale necessaria all'avvio del procedimento in parola.

Con nota n. 2117 in data 11.02.2020, assunta al protocollo n. 4373 in data 20.02.2020 (**Allegato 3**), il Comune di Vico del Gargano ha trasmesso la documentazione integrativa richiesta.

Con foglio n. 5930 in data 06.03.2020 (**Allegato 4**), è stato comunicato l'avvio del procedimento amministrativo finalizzato all'acquisizione dei pertinenti pareri da parte degli Enti in indirizzo per conoscenza, coinvolti nel procedimento in parola.

Con foglio n. 4076 in data 10.04.2020 (**Allegato 5**), la Delegazione di Spiaggia di Peschici, a seguito di sopralluogo esperito in data 10.04.2020 nell'area oggetto degli interventi, ha comunicato che non emergono motivi ostativi al rilascio del Nulla Osta ex articolo 55 del Codice della Navigazione, ritenendo di dover esprimere parere favorevole.

Alla data odierna non risultano, tuttavia, ancora pervenuti i pareri della Regione Puglia - Area Finanza e Controlli - Servizio Demanio e Patrimonio - Ufficio Demanio marittimo e del Provveditorato Interregionale per le Opere Pubbliche Campania, Molise, Puglia, Basilicata - Sede Coordinata di Bari.

Quanto sopra è da ritenersi correlato anche alle disposizioni "sospensive" riportate da ultimo nel c.d. Decreto liquidità – D.L. 08.04.2020 n. 23, varato in considerazione del periodo emergenziale in atto.

Ciò posto, lo scrivente Comando ritiene di poter esprimere il proprio **preliminare parere favorevole per le determinazioni della Conferenza di Servizi decisoria**, esclusivamente ai fini della sicurezza della navigazione, significando che, decorsi i termini per l'acquisizione dei pareri non ancora resi, qualora tutti favorevoli, si procederà al formale rilascio del Provvedimento finale.

Vista l'urgenza della fattispecie ed il periodo emergenziale in corso , nel caso in cui saranno resi pareri sfavorevoli, lo scrivente Comando si riserva, tuttavia, di adottare tutti gli eventuali necessari provvedimenti di autotutela

relativi al presente parere preliminare.

Il presente parere preliminare viene rilasciato ai soli fini della sicurezza della navigazione e non dispensa il proponente dal munirsi di eventuali ulteriori autorizzazioni, concessioni, visti, pareri, nulla osta ecc. da rilasciarsi a cura degli Organismi cui la legge demanda specifiche competenze nelle materie, direttamente o di riflesso, collegate e in particolare del Comune di Vico del Gargano stesso, in termini di attuazione del Piano Regolatore, di rispetto delle norme edilizie, urbanistiche, ambientali, igienico sanitarie e di costruzioni in zone sismiche, come previsto dal D.P.R. 380/2001 in data 06.06.2001.-

IL COMANDANTE

C.F. (CP) Giuseppe TURIANO

Documento sottoscritto con firma
digitale ai sensi dell'art. 21 del D. Lgs. 82/2005

Firmato Digitalmente da/Signed by:
GIUSEPPE TURIANO

In Data/On Date:
giovedì 16 aprile 2020 13:10:50

ALL_6.2

AGENZIA DELLE DOGANE
E DEI MONOPOLI

Foggia, 11/01/2017

Protocollo 2017/ RU 484

Rif.: prot.n.12614 del 28/11/2016

Allegati:

Al Comune di
VICO DEL GARGANO (FG)

OGGETTO: Interventi di messa in sicurezza del Torrente Calenella – Conferenza di Servizi del 12/01/2017. Autorizzazione Doganale ai sensi dell'art. 19 D. Lgs 8/11/90 n. 374 - Edifici in prossimità della linea doganale e nel mare territoriale.

VISTA la richiesta prot. 12614 del 28/11/2016 con la quale è stato interpellato l'Ufficio delle Dogane di Foggia in merito agli interventi di messa in sicurezza del torrente Calenella in prossimità della linea doganale;

ESAMINATA ed acquisita la documentazione tecnica, trasmessa su supporto informatico (CD), relativa agli interventi da eseguire;

VISTO il verbale di sopralluogo del 21/12/2016 prot. UD Foggia 21860RU del 23/12/2016 circa le esigenze connesse all'esercizio della vigilanza doganale lungo la costa marittima;

VISTO l'art. 19 del D. Lgs n. 374/90;

SI AUTORIZZA

la realizzazione degli interventi di messa in sicurezza del torrente Calenella, come specificato ed illustrato negli elaborati tecnici acquisiti su supporto informatico trasmesso dal Comune di Vico del Gargano con nota prot. 12616 del 28/11/2016 che si intendono parte integrante del presente atto.

La presente autorizzazione è soggetta alla seguente prescrizione: la strada a fondo naturale, che si diparte dalla S.S. 89, che costeggia il canale nella parte terminale della foce e che permette l'accesso all'arenile, dovrà essere mantenuta libera da eventuali cantierizzazioni o, nell'eventualità dovesse

DIREZIONE INTERREGIONALE PER LA PUGLIA, IL MOLISE E LA BASILICATA
Ufficio delle Dogane di Foggia
71121 Foggia, Piazza Umberto Giordano, n. 1 – Telefono +39 080 9180893 – Fax +39 0809180660
e-mail: dogane.foggia@agenziadogane.it PEC: dogane.foggia@pec.agenziadogane.it
ORARI: LUN. - VENERDÌ: 8:00/18:00 SABATO: 8:00/14:00

essere necessario occuparla con il cantiere, dovrà essere creata una viabilità alternativa anche temporanea.

La presente autorizzazione è rilasciata ed ha effetto esclusivamente ai fini della vigilanza lungo la linea doganale; non assorbe né sostituisce ogni altra autorizzazione e/o concessione di competenza di altri Organi e/o Enti.

Eventuali variazioni progettuali dovranno essere nuovamente sottoposte all'autorizzazione da parte di questo Ufficio.

Il Direttore dell'Ufficio
Dott. Leonardo DI STEFANO

Unità organizzativa responsabile dell'istruttoria
Area Gestione Tributi
Responsabile del Procedimento
Dott. Enrico De Conciliis

Il funzionario istruttore
Geom. Walter De Vito

ALL_7

anas
GRUPPO FS ITALIANE

AC PUG/SUPTE/NOLC

ANAS S.p.A
ST BA
020674421600
Prot. CDG-0039948-P del 22/01/2020

Alla Regione Puglia
Dipartimento Mobilità, Qualità Urbana,
Opere Pubbliche, Ecologia e Paesaggio

Pec: servizio.ecologia@pec.rupar.puglia.it

Oggetto: ID VIA 436 "Interventi di messa in sicurezza del Torrente Calenella nel Comune di Vico del Gargano (FG)" – Interventi di riduzione del rischio idrogeologico e di erosione costiera.

Con riferimento alla nota con Prot. CDG– 0620930-A del 05.11.2019, pervenuta tramite Pec in data 04.11.2019, si riconferma il Parere favorevole di Massima trasmesso al Comune di Vico del Gargano (FG) con nota PROT. CDG 38634-P del 22/01/2019 che si allega.

Distinti Saluti.

IL RESPONSABILE STRUTTURA TERRITORIALE
Ing. Vincenzo MARZI

Struttura Territoriale Puglia
Viale L. Einaudi, 15 - 70125 Bari T [+39] 080 5091111 - F [+39] 080 5091404
Pec anas.puglia@postacert.stradeanas.it - www.stradeanas.it

Anas S.p.A. - Gruppo Ferrovie dello Stato Italiane
Società con socio unico soggetta all'attività di direzione e coordinamento di Ferrovie dello Stato Italiane S.p.A. e concessionaria ai sensi del D.L. 138/2002 (convertito con L. 178/2002)
Sede Legale: Via Monzambano, 10 - 00185 Roma T [+39] 06 44461 - F [+39] 06 4456224
Pec anas@postacert.stradeanas.it
Cap. Soc. Euro 2.269.892.000,00 Iscr. R.E.A. 1024951 P.IVA 02133681003 C.F. 80208450587

anas.CDG.SEGCT TAA.REGISTRO UFFICIALE.P.0038634.22-01-2019

anas
GRUPPO FS ITALIANE

AC PUG MO/CM D-Fg

Al Comune di Vico del Gargano
Ufficio Tecnico Comunale – V Settore
Piazza S. Domenico – Vico del Gargano
PEC: vicodelgargano@postacert.it

Oggetto: P.O.R. Puglia 2014-2020 – Asse V – Azione 5.1 " Interventi di riduzione del rischio idrogeologico e di erosione costiera". Programma di interventi di mitigazione del rischio idraulico ai sensi della DGR n. 1165 del 26/07/2016.
Interventi di messa in sicurezza del Torrente Calenella – Comune di Vico del Gargano – Progetto Definitivo – Richiesta parere.
Riscontro

Con riferimento alla nota di Codesto Comune prot. 14818 del 31/12/2018, acquisita in Anas con prot. CDG-27481 del 17/01/2019, si informa che dall'esame degli elaborati trasmessi (rif. Tavola nr. 8) risultano individuate le interferenze con la SS89 di seguito elencate:

- Torrente Calenella (SS89 – km 78+470) – Interferenza principale risolta con un nuovo scatolare con base 10m e altezza libera di 3m;
- Affluenti n. 9 e n. 10 in sx idraulica al Torrente Calenella - Interferenze con SS89 risolta con opere minori;
- Affluenti n. 11 e n. 12 in dx idraulica al Torrente Calenella - Interferenze con SS89 risolta con opere minori.

Premesso che, come già previsto nel progetto in esame, le predette interferenze non possono essere spostate e/o annullate ma devono essere risolte con la realizzazione di nuove opere idrauliche, al riguardo questa Società esprime **parere favorevole di massima** a condizione che il Comune di Vico del Gargano trasmetta ad Anas i progetti esecutivi delle opere da realizzare per l'avvio dell'istruttoria amministrativa e tecnica, propedeutica al rilascio della eventuale autorizzazione. Chiaramente i predetti progetti esecutivi dovranno essere accompagnati dalle previste asseverazioni in merito ai calcoli strutturali eseguiti secondo le più recenti normative tecniche, nonché dalle approvazioni degli uffici competenti in materia di verifiche idrauliche e di protezione civile.

Coordinamento Territoriale Adriatica
Area Compartimentale Puglia
Viale L. Einaudi, 15 - 70125 Bari T [+39] 080 5091111 - F [+39] 080 5091437
Pec anas.puglia@postacert.stradeanas.it - www.stradeanas.it

Anas S.p.A. - Gruppo Ferrovie dello Stato Italiane
Società con socio unico soggetta all'attività di direzione e coordinamento di Ferrovie dello Stato Italiane S.p.A. e concessionaria ai sensi del D.L. 138/2002 (convertito con L. 178/2002)
Sede Legale: Via Monzambano, 10 - 00185 Roma T [+39] 06 44461 - F [+39] 06 4456224
Pec anas@postacert.stradeanas.it
Cap. Soc. Euro 2.269.892.000,00 Iscr. R.E.A. 1024951 P.IVA 02133681003 C.F. 80208450587

anas
GRUPPO FS ITALIANE

Resta inteso che in caso di ulteriori interferenze (trasversali e longitudinali), ove ritenute necessarie per l'esecuzione dei lavori, il Comune di Vico del Gargano dovrà presentare ulteriori specifici progetti.

Il presente parere di massima non costituisce autorizzazione alla esecuzione dei lavori, che potrà essere rilasciato solo dopo l'eventuale approvazione dei progetti esecutivi e la sottoscrizione congiunta di apposito disciplinare che regolamenti tutte le attività da eseguirsi, compresa l'eventuale modifica delle opere stesse, qualora l'ANAS lo richiedesse per motivi di pubblica utilità e/o per lavori di ordinaria e straordinaria manutenzione.

L'occasione è gradita per porgere distinti saluti.

IL RESPONSABILE AREA COMPARTIMENTALE PUGLIA
Ing. Carlo PULLANO

Signed by Carlo Pullano
on 22/01/2019 13:03:16 CET

Ferrovie del Gargano srl

DIREZIONE DI ESERCIZIO

Cap. Soc. € 16.000.000,00 Tribunale Bari N° 29334
CCIAA Bari N° 113997 P. IVA N° 04383720721
CCIAA Foggia N° 69474 Cod. Fisc. N° 00134010719

ALL_8

RINA ISO 9001 · ISO 14001 SA 8000 Certified Systems

San Severo, 26 febbraio 2020

Spett.li

Regione Puglia
Dipartimento Mobilità, Qualità Urbana, Opere Pubbliche,
Ecologia e Paesaggio – Sezione Autorizzazioni Ambientali
Via Gentile, 52
70122 – Bari (BA)
servizio.ecologia@pec.rupar.puglia.it

Prot.n.D/20-333

Oggetto: ID VIA 436 – Art. 27 bis del D.Lgs.152/2006 e s.m.i. – Provvedimento autorizzatorio unico regionale per gli **"interventi di messa in sicurezza del Torrente Calenella nel Comune di Vico del Gargano" Riscontro nota prot.AOO_089/1431 del 31/01/2020.**

Con la presente si dà riscontro alla nota di cui in oggetto per quanto di competenza, confermando il parere sulla realizzazione del progetto precedentemente espresso con nota prot.n.D/19-120, che si allega.

Si rappresenta che, in corrispondenza delle intersezioni con la sede ferroviaria risulterà necessario, in fase di progettazione esecutiva, mantenere inalterata la quota del piano del ferro e dimensionare il "corpo stradale" tenendo conto della necessità di una passerella pedonale e della presenza di ostacoli fissi lungo la linea, secondo normativa.

Tale vincolo dovrà risultare dagli elaborati descrittivi, dagli elaborati planimetrici e dalle sezioni di dettaglio.

Pertanto, si fa presente sin da ora che, in fase di redazione del progetto esecutivo, i progettisti dovranno necessariamente concordare con la scrivente i particolari costrutti della sede ferroviaria in attraversamento, nonché tempi e modalità di realizzazione per questioni di sicurezza e regolarità dell'esercizio ferroviario.

IL DIRETTORE TECNICO
Ing. Daniele GIANNETTA

Società soggetta ad attività di Direzione e Coordinamento da parte della società Servizi e Infrastrutture Holding s.r.l.
Sede Sociale - Direzione Generale e Div. Ingegneria e Costruzioni 70121 BARI - Via Zuppetta, 7/d - Tel. 080 5207311 - Fax 080 5207331 - e-mail: dg@fergargano.it
Direzione di Esercizio 71016 SAN SEVERO - Strada Comunale n. 82 S. Ricciardi km 0+450 - Tel. 0882 228911 - Fax 0882 225307 - e-mail: def@fergargano.it
Divisione Autoservizi Regionali 71100 FOGGIA - Via San Severo, 96 - Tel. 0881 587211 - Fax 0881 587294 - e-mail: dar@fergargano.it
www.ferroviedelgargano.com - pec: dg.fergargano@legalmail.it

ALL_9.1

acquedotto pugliese
l'acqua, bene comune

Direzione Reti e Impianti
Struttura Territoriale Operativa Avellino – Foggia
Area Esercizio Territoriale

Foggia, 28.11.2019 prot. 94532

REGIONE PUGLIA
Dipartimento Mobilità, Qualità Urbana,
Opere Pubbliche, Ecologia e Paesaggio
BARI
servizio.ecologia@pec.rupar.puglia.it

Comune di Vico del Gargano (FG)
vicodelgargano@postecert.it
utc@pec.comune.vicodelgargano.fg.it

Oggetto: ID VIA 436-Art. 27 bis del D.lgs 152/2006 e s.m.i. – Provvedimento autorizzativo unico Regionale per gli "Interventi di messa in sicurezza del Torrente Calenella nel Comune di Vico del Gargano (FG)". P.O.R. Puglia 2014-2020 – ASSE V – Azione 5.1 "Interventi di risoluzione del rischio idrogeologico e di erosione costiera"
Programma di interventi di mitigazione del rischio idraulico ai sensi della DGR n. 1165 del 26/07/2016.
Proponente Comune di Vico del Gargano (FG)

Si fa seguito alla nota n° 13319 del 30/10/2019, pervenuta alla scrivente dalla Regione Puglia, per comunicare che questa Azienda ha già esaminato il progetto dei lavori di cui all'oggetto, e con nota n° 83016 del 18/10/2019 (che ad ogni buon fine si allega alla presente) ha provveduto all'inoltro ai due Enti in indirizzo del preventivo di spesa relativo ai lavori per la risoluzione delle interferenze tra le opere AQP esistenti ed i lavori di messa in sicurezza del torrente Calenella, in agro del Comune di Vico del Gargano.
Distinti saluti

Il Responsabile S.T.O. Avellino/Foggia
Ing. Danilo Ancora

Mario Morelli – Risoluzione interferenze tra lavori di messa in sicurezza del Torrente Calenella ed opere AQP – agro di Vico del Gargano.

ALL_9.2

acquedotto pugliese
l'acqua, bene comune

Direzione Reti e Impianti
Struttura Territoriale Operativa Avellino – Foggia
Via Scillitani, 5 - 71121 Foggia (FG)

Foggia, 18.10.2019 prot. 83016

REGIONE PUGLIA
Dipartimento Mobilità, Qualità Urbana,
Opere Pubbliche, Ecologia e Paesaggio
BARI
servizio.ecologia@pec.rupar.puglia.it

Comune di Vico del Gargano (FG)
vicodelgargano@postecert.it
utc@pec.comune.vicodelgargano.fg.it

Oggetto: ID VIA 436—Art. 27 bis del D.lgs 152/2006 e s.m.i. –Provvedimento autorizzativo unico Regionale per gli "interventi di messa in sicurezza del Torrente Calenella nel Comune di Vico del Gargano (FG) ". P.O.R. Puglia 2014-2020 – ASSE V – Azione 5.1 "Interventi di riduzione del rischio idrogeologico e di erosione costiera" Programma di interventi di mitigazione del rischio idraulico ai sensi della DGR n. 1165 del 26/07/2016.
Proponente Comune di Vico del Gargano (FG)
Esito verifica completezza della documentazione presentata..

In riferimento alla nota della Regione Puglia - Servizio Ecologia - prot. n. AOO_089/11344 del 23/09/2019 riguardante l'interferenza tra l'intervento in progetto e le opere gestite da questa Società, si comunica che dall'esame del progetto presentato la realizzazione del nuovo canale in cemento armato interferirà con la condotta idrica pensile in ghisa sferoidale del Ø 200 mm. di adduzione dal serbatoio di San Menaio, frazione di Vico del Gargano, al serbatoio di Peschici.

Si fa presente che la progettazione esecutiva dello spostamento della suddetta interferenza riportata in planimetria (foto interferenza n. 3 AQP) ed i lavori a realizzarsi devono intendersi a carico di codesto Comune.

Questa Società effettuerà solo i lavori di collegamento della condotta pensile a monte e a valle della condotta esistente il cui costo preventivato ammonta ad € 6.000,00, compreso IVA al 10%, salvo conguaglio a consuntivo.

Distinti saluti.

Il Responsabile STO Avellino – Foggia
Ing. Danilo Ancora

Mario Morelli – Interventi di messa in sicurezza del torrente Calenella nel Comune di Vico del Gargano.

ALL_10

Autorità idrica pugliese
Ente di Governo dell'Ambito Puglia

Documento firmato digitalmente e inviato a mezzo PEC

Prot. n. 3876 Bari, 07.08.2019

REGIONE PUGLIA
Dipartimento Mobilità, Qualità Urbana, Opere Pubbliche, Ecologia e Paesaggio
SEZIONE AUTORIZZAZIONI AMBIENTALI
SERVIZIO VIA / VINCA
servizio.ecologia@pec.rupar.puglia.it

e, p.c. AQP S.p.A. – Direzione Reti e Impianti
direzione.reti.impianti@pec.aqp.it

AQP S.p.A. – Direzione Reti e Impianti
Struttura Territoriale Operativa
Avellino-Foggia
ut.foggia@pec.aqp.it

AUTORITA' IDRICA PUGLIESE - PROTOCOLLO N. 0003876 DEL 07-08-2019

OGGETTO: ID VIA 436 – art.27 bis del D.Lgs. 152/2006 – Provvedimento autorizzatorio unico regionale per gli "interventi di messa in sicurezza del Torrente Calenella nel Comune di Vico del Gargano (FG)".

Con riferimento alla nota di codesto Servizio VIA/VINCA n. 9169 del 24.07.2018, acquisita al prot. AIP n°3684 in pari data, al fine di consentire il formale avvio del procedimento di cui all'oggetto, si rappresenta che da parte di questa Autorità, per i profili di competenza, non sussistono osservazioni ostative inerenti alla verifica di adeguatezza e completezza della documentazione presentata, come richiamata nella nota suddetta, a condizione di quanto segue.

Dalla documentazione di progetto messa a disposizione attraverso il link indicato nella nota n. 9169/2019, si è preso atto che gli interventi di progetto interferiscono con opere gestite da Acquedotto Pugliese S.p.A.:

- *Interferenza n.3 Attraversamento pensile AQP - L'opera interferisce con la realizzazione del nuovo canale in cemento armato in quanto le spalle sono collegate con la sezione attuale del canale.*
- *Interferenza n. 8 Manufatto AQP - Non sono previsti interventi strutturali in questa zona che possano interferire con il manufatto.*

Ogni riproduzione su supporto cartaceo costituisce una copia del documento elettronico originale firmato digitalmente e conservato presso Credemtel Spa ai sensi della normativa vigente.

Viale Borsellino e Falcone, n. 2 70125 - Bari
Tel. 080.9641401 - Fax 080.9641430 - PEC protocollo@pec.autoritaidrica.puglia.it – e-mail: segreteria@autoritaidrica.puglia.it

Autorità idrica pugliese
Ente di Governo dell'Ambito Puglia

Pertanto, per il prosieguo delle attività, si ritiene necessario provvedere alla risoluzione delle suddette interferenze con le infrastrutture del SII, le cui modalità dovranno essere verificate e convalidate dal Gestore AQP. Inoltre, si rappresenta che l'esecuzione degli interventi di risoluzione delle interferenze e comunque ogni altro onere necessario per la realizzazione degli interventi medesimi escludono impegni economici a carico del Servizio Idrico Integrato.

Infine, si richiamano i contenuti della nota AQP n°11448 del 06.02.19, compresa nella documentazione trasmessa, in cui AQP fa presente che, a seguito dell'acquisizione del progetto definitivo, provvederà a fornire il proprio parere tecnico e a predisporre il preventivo di spesa per i collegamenti delle nuove opere di acquedotto a quelle esistenti.

Distinti saluti.

Il Direttore Ammnistrativo
Dott. Cosimo INGROSSO

AUTORITA' IDRICA PUGLIESE - PROTOCOLLO N. 0003876 DEL 07-08-2019

Ogni riproduzione su supporto cartaceo costituisce una copia del documento elettronico originale firmato digitalmente e conservato presso Credemtel Spa ai sensi della normativa vigente.

Viale Borsellino e Falcone, n. 2 70125 - Bari
Tel. 080.9641401 - Fax 080.9641430 - PEC protocollo@pec.autoritaidrica.puglia.it – e-mail: segreteria@autoritaidrica.puglia.it

ALL_11

REGIONE PUGLIA

DIPARTIMENTO Risorse Finanziarie e Strumentali, Personale ed Organizzazione

SEZIONE Demanio e Patrimonio

SERVIZIO Demanio Costiero e Portuale

Regione Puglia
Sezione Demanio e Patrimonio
UO Demanio e Patrimonio - Bari
AOO_108/PROT
28/10/2019 - 0021826
Prot.: Uscita - Registro: Protocollo Generale

Trasmissione a mezzo posta elettronica ai sensi dell'art.47 del D. Lgs n. 82/2005

Sezione Autorizzazioni Ambientali
Servizio VIA e VINCA
servizio.ecologia@pec.rupar.puglia.it

Capitaneria di Porto di Manfredonia
cp-manfredonia@pec.mit.gov.it

rif. a) nota Sezione Autorizzazioni Ambientali prot. n. 11344 del 23/09/2019

Oggetto: ID_VIA_436 Procedimento autorizzatorio unico regionale ex art. 27 bis del D.Lgs. 152/2006 e s.m.i. Interventi di messa in sicurezza del Torrente Calenella nel Comune di Vico del Gargano (FG) - RISCONTRO

Si riscontra la nota in rif. a), per rappresentare quanto segue.

Per quanto attiene agli aspetti demaniali di competenza, si evidenzia che, ai sensi della L.R. n. 17/2015, lo Scrivente esprime il proprio parere nei procedimenti ex art. 34 e 55 Cod. Nav., attivati dagli Enti territoriali presso l'Autorità marittima competente.

Al riguardo, dall'elaborato "*TAV. CP – Allegati Capitaneria di Porto*", trasmesso dall'Amministrazione comunale proponente a seguito della richiesta di integrazione dell'Autorità marittima, si rileva che, nel tratto terminale del torrente, l'intervento in oggetto interessa aree ricadenti nella fascia dei 30 m dalla dividente demaniale; pertanto, per gli aspetti attinenti al procedimento ex art. 55 Cod. Nav. in capo all'Autorità marittima, questo Servizio esprime il proprio nulla osta, ai sensi dell'art. 12 della L.R. n. 17/2015.

Nondimeno, nello spirito di leale collaborazione, si ritiene opportuno evidenziare alcuni aspetti del progetto generale emersi dall'esame della documentazione messa a disposizione.

Nello specifico, il progetto complessivo di messa in sicurezza del Torrente Calenella prevede anche interventi di mitigazione dell'erosione estesi sull'intero bacino idrografico, come dettagliati dalla *TAV. G.22 Relazione studio trasporto solido*. Nel citato documento progettuale viene stimato un trasporto solido potenziale, per l'intero bacino, pari a 24.000 mc/anno.

Tuttavia manca una stima, seppur approssimativa, dei risultati attesi in termini di riduzione del trasporto solido a seguito dei vari interventi proposti (Viminate e piantumazioni, rimboschimento, briglie selettive, gabbionate, vasche di invito); ad ogni buon conto, posta la prioritaria necessità della messa in sicurezza idrogeologica del bacino in argomento, sarebbe opportuno prevedere nel piano di monitoraggio e manutenzione delle opere adeguate misure a

Servizio Demanio Costiero e Portuale
Via Gentile, 52 - 70126 Bari - Tel: 080 5404043- Fax: 080 5403059
mail: m.cairo@regione.puglia.it - pec: demaniomarittimo.bari@pec.rupar.puglia.it

REGIONE PUGLIA

DIPARTIMENTO Risorse Finanziarie e Strumentali, Personale ed Organizzazione

SEZIONE Demanio e Patrimonio

SERVIZIO Demanio Costiero e Portuale

compensazione del minor apporto dei sedimenti sulla spiaggia (emersa/sommersa), determinato dagli interventi sopra elencati.

Al riguardo, il I° stralcio funzionale, oggetto del presente procedimento, include i lavori di rimozione dei detriti accumulatisi all'interno dell'alveo; per quanto sopra evidenziato, dunque, sarebbe auspicabile, verificata la buona qualità dei detriti da rimuovere, prevedere il loro reimpiego in misure di compensazione ambientale utili a garantire l'equilibrio del trasporto solido litoraneo.

Inoltre, al fine di verificare gli effetti delle sistemazioni idrauliche sul litorale sotteso al bacino idrografico in argomento, appare necessario attuare un piano di monitoraggio della costa prevedendo, nel corso dei successivi 5 anni dall'esecuzione dei lavori:

- il rilievo di dettaglio (profilo trasversale e linea di riva) della spiaggia di falcata che si estende dalla foce del torrente Calenella al promontorio di Monte Pucci (almeno un rilievo ogni due anni);
- un'analisi a larga scala che evidenzi eventuali mutazioni della morfodinamica litoranea nella sub-unità fisiografica (levante del porto turistico di Rodi Garganico – Peschici).

Distinti saluti.

Il funzionario istruttore P.O.
ing. Massimiliano Cairo

Il Dirigente della Sezione
avv. Costanza Moreo

www.regione.puglia.it

Servizio Demanio Costiero e Portuale
Via Gentile, 52 - 70126 Bari - Tel: 080 5404043- Fax: 080 5403059
mail: m.cairo@regione.puglia.it - pec: demaniomarittimo.bari@pec.rupar.puglia.it

ALL_12

REGIONE PUGLIA

DIPARTIMENTO AGRICOLTURA, SVILUPPO RURALE ED AMBIENTALE

SEZIONE RISORSE IDRICHE

AOO_075 / 0001461S DEL 27.11.2019
PROTOCOLLO USCITA

Trasmissione a mezzo
posta elettronica certificata ai sensi
dell'art.47 del D. Lgs n. 82/2005

Sezione Autorizzazioni Ambientali
servizio.ecologia@pec.rupar.puglia.it

Comune di Vico del Gargano
viocdelgargano@postacert.it
utc@pec.comune.vicodelgargano.fg.it

OGGETTO: ID VIA 436 – Art. 27 bis del D .Lgs 152/2006 e s.m.i – Provvedimento autorizzatorio unico regionale per gli "**Interventi di messa in sicurezza del Torrente Calenella nel Comune di Vico del Gargano (FG)**". POR Puglia 201-2020 – Asse V – Azione 5.1 " Interventi di riduzione del rischio idrogeologico e di erosione costiera". Programma di interventi di mitigazione del rischio idraulico ai sensi della DGR n. 1165 del 26/07/2016"
PARERE

Si riscontra la nota di pari oggetto, prot. 13319 del 30/10/2019 pervenuta a codesto Ufficio e acquisita al protocollo della Sezione scrivente al **n. 13896 del 14/11/2019**, relativa alla convocazione della Conferenza di Servizi istruttoria, ex art.15 della L. R . 11/2001 per il giorno 04/12/2019.

L'intervento di cui al progetto, reso disponibile per la consultazione al link:
https://www.decologia.regione.puglia.it/portal/VIA/Elenchi/Procedure+VIA
interessa il tratto terminale del Canale Calenella, sito nel territorio di Vico del Gargano.

Secondo quanto riportato nella **relazione generale**, per la risoluzione delle criticità che interessano tale tratto del Canale Calenella, sono stati previsti i seguenti interventi:

- adeguamento della sezione del torrente Canella con sezione rettangolare di base 10 m;
- demolizione e rifacimento dell'attraversamento della strada di accesso al Campeggio Calenella secondo la geometria adatta a consentire il transito della piena con tempo di ritorno di 200 anni e con franco di sicurezza di almeno 1,5 m;
- demolizione e rifacimento dell'attraversamento della linea ferroviaria secondo la geometria adatta a consentire il transito della piena con tempo di ritorno di 200 anni e con franco di sicurezza di almeno 1,5 m
- demolizione e rifacimento dell'attraversamento della strada statale secondo la geometria adatta a consentire il transito della piena con tempo di ritorno di 200 anni e con franco di sicurezza di almeno 1,5 m

SEZIONE RISORSE IDRICHE – Via delle Magnolie 6/8 Z.I. – 70026 Modugno (BA) – Tel. 080 5407792
e-mail: v.quartulli@regione.puglia.it
PEC: servizio.risorseidriche@pec.rupar.puglia.it

REGIONE PUGLIA

DIPARTIMENTO AGRICOLTURA, SVILUPPO RURALE ED AMBIENTALE

SEZIONE RISORSE IDRICHE

L'intervento non ricade in alcuna delle aree sottoposte a vincolo individuate dal PTA approvato con D.C.R. n. 230/2009 (il cui aggiornamento è stato adottato con DGR n°1333 del 16/07/2019).

Ciò posto, per quanto di competenza, questa Sezione, esprime **parere favorevole** alla esecuzione delle opere proposte, fermo restando l'obbligo in fase di esecuzione dei lavori, all'adozione di ogni accorgimento finalizzato alla protezione delle acque sia superficiali che sotterranee.

Distinti saluti

Il Funzionario Incaricato
Ing. Rosa Baccaro

Il Responsabile di P.O.
ing. Valeria Quartulli

IL DIRIGENTE DELLA SEZIONE RISORSE IDRICHE
Ing. Andrea Zotti

SEZIONE RISORSE IDRICHE – Via delle Magnolie 6/8 Z.I. – 70026 Modugno (BA) – Tel. 080 5407792
e-mail: v.quartulli@regione.puglia.it
PEC: servizio.risorseidriche@pec.rupar.puglia.it

ALL_13

REGIONE PUGLIA

DIPARTIMENTO MOBILITÀ, QUALITÀ URBANA, OPERE PUBBLICHE, ECOLOGIA E PAESAGGIO
SEZIONE LAVORI PUBBLICI
SERVIZIO AUTORITA' IDRAULICA

Rif. Prot. A00_064_ 3414 del 27/02/2020
PROT. USCITA

Regione Puglia
Lavori Pubblici
UO: Ufficio Coordinamento STP - Bari/Foggia (sede Foggia)
A00_064/PROT
05/03/2020 - 0003870
Prot. Uscita - Registro Protocollo Generale

AL DIPARTIMENTO MOBILITÀ, QUALITÀ URBANA, OPERE PUBBLICHE, ECOLOGIA E PAESAGGIO
Sezione Autorizzazioni Ambientali
servizio.ecologia@pec.rupar.puglia.it

Comune di Vico del Gargano
vicodelgargano@postecert.it
utc@pec.comune.vicodelgargano.fg.it

Oggetto: ID VIA 436 – Art. 27 bis del D.Lgs. 152/2006 e s.m.i. – Provvedimento autorizzatorio unico regionale per gli "Interventi di mesa in sicurezza del Torrente Calenella nel Comune di Vico del Gargano (FG)." P.O.R. PUGLIA 2014-2020 – ASSE V – Azione 5.1 "Interventi di riduzione del rischio idrogeologico e di erosione costiera". Programmi di interventi di mitigazione del rischio idraulico ai sensi della DGR n. 1165 del 26/07/2016" – *risposta alla nota prot. n. 2969 del 27/02/2020 e invio parere*

Con nota prot. n. 1431 del 30/01/2020, acquisita il 06/02/2020 al prot. n. 2036, la sezione Autorizzazioni Ambientali ha convocato la conferenza di servizi decisoria per il giorno 26/02/2020 richiedendo a questa Autorità Idraulica il riscontro/parere di competenza sulla realizzazione del progetto in oggetto.

Con nota prot. n. 3195 del 25/02/2020 questa Autorità Idraulica, esclusivamente per gli interventi relativi al primo stralcio funzionale, ha inviato il parere di competenza positivo con prescrizioni da ottemperare in sede di verifica e validazione progettuale.

Con nota prot. n. 3414 del 27/02/2020 il Comune di Vico del Gargano ha richiesto di rivedere il parere espresso riportando alcune osservazioni riguardo alle prescrizioni indicate nel parere di questa Autorità Idraulica emesso con nota prot. n. 3195 del 25/02/2020.

Innanzitutto si fa presente e si ricorda che questa Autorità Idraulica opera nell'ambito delle competenze fissate in particolare dal R.D. n.523 del 25/07/1904 "*Testo Unico delle disposizioni di legge intorno alle opere idrauliche delle diverse categorie*" che all'art. 2 recita testualmente che "*spetta esclusivamente alla autorità amministrativa lo statuire e provvedere, anche in caso di contestazione, sulle opere di qualunque natura, e in generale sugli usi, atti o fatti, anche consuetudinari, che possono aver relazione col buon regime delle acque pubbliche, con la difesa e conservazione, con quello delle derivazioni legalmente stabilite, e con l'animazione dei molini ed opifici sovra le dette acque esistenti; e così pure sulle condizioni di regolarità dei ripari ed argini od altra opera qualunque fatta entro gli alvei e contro le sponde*" ..... e che "*spetta pure all'autorità amministrativa, escluso qualsiasi intervento dell'autorità giudiziaria, riconoscere, anche in caso di contestazione, se i lavori rispondano allo scopo cui debbono servire ed alle buone regole d'arte*".

Detto ciò, si riporta di seguito il riscontro puntuale alle osservazioni sollevate sulle prescrizioni comunicate da questa Autorità Idraulica con nota prot. n. 3195 del 25/02/2020.

Sezione Lavori pubblici –Servizio Autorità Idraulica – sede di Foggia – via Alessandro Volta n. 13 – 71121 Foggia – tel. 0881 706011
pec: ufficio.coord.stp.fg@pec.rupar.puglia.it - pec: servizio.lavoripubblici@pec.rupar.puglia.it
P.O Demanio Idrico – Dissesto Idrogeologico: Geom. Russo Vito tel. 0881 706069 – mail: vito.russo@regione.puglia.it
Ing. Luigi Stella tel. 0881706078 – mail: l.stella@regione.puglia.it

REGIONE PUGLIA

DIPARTIMENTO MOBILITÀ, QUALITÀ URBANA, OPERE PUBBLICHE, ECOLOGIA E PAESAGGIO
SEZIONE LAVORI PUBBLICI
SERVIZIO AUTORITA' IDRAULICA

Riscontro alle osservazioni sulla Prescrizione 1

In merito al T. Calenella, nella relazione tecnico – illustrativa TAV.A del progetto si riporta che, "*già in pregresse occasioni seppure in maniera meno grave il Torrente aveva dato prova della sua pericolosità, con un deflusso caratterizzato da una velocità sostenuta, da capacità erosiva molto elevata e da un notevole carico detritico, causando l'interrimento parziale del canale....*". Per di più, nell'elab. Relazione Idraulica – Tav G1 si riporta che "*un'altra problematica .... è il notevole trasporto solido proveniente dal tutto il bacino idrografico, i cui apporti sono ben evidenti allo stato attuale nell'alveo del canale. Come desumibile dalla relazione di valutazione del trasporto solido, il bacino in questione, per conformazione litologica e morfologica è molto propenso a tale fenomeno*".

Nelle stesse osservazioni avanzate dall'ufficio tecnico comunale e riportate nella nota prot. n. 3414 del 27/02/2020 si asserisce che "*.....gli interventi previsti con il finanziamento disponibile attengono sono ad una parte di quelli individuati nel progetto di sistemazione generale che prevede interventi più ampi volti anche alla riduzione del trasporto solido, all'intercettazione del materiale galleggiante ecc*".

D'altra parte la stessa Autorità di Bacino Distrettuale, in merito a tali problematiche, al punto n.2 del proprio parere prot. n. 7400 del 17/06/2019 rileva che "*sono dunque inseriti nel Progetto Generale interventi consistenti in viminate, rimboschimenti, briglie selettive, gabbionate e vasche di invito, trappole di sedimenti come ubicate nella "TAV.G.24_Plan interventi_trasporto_solido", tuttavia solo per un inquadramento generale, di carattere indicativo, senza dimensionamenti e valutazioni idrauliche ancorché di massima".*

Pertanto, alla luce di quanto detto e delle valutazioni condotte da questa Autorità Idraulica, relativamente agli interventi previsti nel primo stralcio, non vi è una valutazione dettagliata sull'influenza dei fenomeni legati al trasporto solido, al deposito e al trasporto di materiale sul franco idraulico dei tre attraversamenti in progetto e sul "cunettone", quest'ultimo caratterizzato tra l'altro da un moderato franco rispetto alla sommità del rilevato. Difatti, come già esposto, si prevede di risolvere tali problematiche con gli interventi di sistemazione generale.

Ciò detto, in ogni caso si rileva che le portate di progetto utilizzate per la verifica delle opere previste nel primo stralcio fanno riferimento al parametro CNIII, che nel tratto del T. Calenella oggetto di intervento l'eliminazione dei salti di fondo con conseguente aumento della velocità "*consentirà il trasporto a mare del materiale solido riducendone il suo deposito*" (cit. rel. Tav G1 del progetto) e che, per i tre attraversamenti, "*le dimensioni assegnate sono tali da garantire il rispetto del franco di sicurezza di 1,5 m per gli eventi con Tr 200 anni per tutte le infrastrutture*" (cit. rel. Tav G1 del progetto).

Riscontro alle osservazioni sulla prescrizione 2

Nonostante sia stata eseguita per il cunettone una verifica idraulica con modellazioni bidimensionali, tra gli elaborati progettuali non è presente un elaborato di dettaglio relativo al collegamento idraulico tra il cunettone stesso e il T. Calenella; inoltre, relativamente all'interferenza del ramo sinistro del cunettone con la strada vicinale Scaramuzzo Vadovagna, seppure nella sezione n.90 della tavola 19 del progetto si intuisce la presenza di un dosso, non risulta chiaro in che modo verrà garantita la continuità dell'argine lungo tale

REGIONE PUGLIA

DIPARTIMENTO MOBILITÀ, QUALITÀ URBANA, OPERE PUBBLICHE, ECOLOGIA E PAESAGGIO
SEZIONE LAVORI PUBBLICI
SERVIZIO AUTORITA' IDRAULICA

strada; infine non risulta chiaro il funzionamento del tombino che si evince dalla sezione n.90 della tavola 19 del progetto;

Riscontro alle osservazioni sulla prescrizione 3

Si prendo atto che nella progettazione esecutiva si procederà alla redazione dell'elaborato grafico di dettaglio.

Riscontro alle osservazioni sulla prescrizione 4

Si prende atto che per i massi calcarei a protezione dello sbocco a mare del T. Calanella, i gabbioni e i materassi reno, si osserverà quanto previsto dalle norme vigenti con la progettazione esecutiva.

Riscontro alle osservazioni sulla prescrizione 5

La prescrizione deriva in particolare dalla verifica delle sezioni 37 e 38 della tavola 11.3 del progetto in cui si evince una modifica, seppure di modesta entità, della sezione originaria dell'alveo;

Riscontro alle osservazioni sulla prescrizione 6

Non ci si riferisce alle opere in progetto ma a future ed eventuali variazioni della configurazione topografica che potrebbero interessare l'area.

Riscontro alle osservazioni sulle prescrizioni 7 – 8 – 9

Si prende atto che quanto prescritto sarà oggetto dei futuri stralci funzionali.

Riscontro alle osservazioni sulla prescrizione 10

Alla luce delle problematiche relative al trasporto solido che si prevede di superare con gli interventi di sistemazione generale, sarebbe stato auspicabile prevedere, già in fase di progettazione definitiva, un piano dettagliato di interventi di manutenzione e pulizia al fine di garantire, durante gli eventi di piena, la piena efficienza degli interventi previsti nel primo stralcio funzionale visto anche quanto già riportato nel riscontro alle osservazioni sulla prescrizione n.1.

Riscontro alle osservazioni sulla prescrizione 11

Nulla da rilevare.

Riscontro alle osservazioni sulla prescrizione 12

La prescrizione deriva dalle caratteristiche del corso d'acqua oggetto di sistemazione che è caratterizzato da fenomeni di piena improvvisi con notevole trasporto solido.

Riscontro alle osservazioni sulla prescrizione 13

La prescrizione non è evidentemente riferita alle modifiche dello stato dei luoghi inevitabilmente apportate dagli interventi in progetto previsti nel primo stralcio funzionale.

Riscontro alle osservazioni sulla prescrizione 14 - 15 - 16 -17

Nulla da rilevare.

Sezione Lavori pubblici –Servizio Autorità Idraulica – sede di Foggia – via Alessandro Volta n. 13 – 71121 Foggia – tel. 0881 706011
pec: ufficio.coord.stp.fg@pec.rupar.puglia.it - pec: servizio.lavoripubblici@pec.rupar.puglia.it
P.O Demanio Idrico – Dissesto Idrogeologico: Geom. Russo Vito tel. 0881 706069 – mail: vito.russo@regione.puglia.it
Ing. Luigi Stella tel. 0881706078 – mail: l.stella@regione.puglia.it

REGIONE PUGLIA

DIPARTIMENTO MOBILITÀ, QUALITÀ URBANA, OPERE PUBBLICHE, ECOLOGIA E PAESAGGIO
SEZIONE LAVORI PUBBLICI
SERVIZIO AUTORITA' IDRAULICA

Alla luce dei suddetti riscontri, questa Autorità Idraulica, unicamente sotto l'aspetto idraulico, visto il parere di compatibilità al PAI con prescrizioni dell'autorità di bacino distrettuale dell'appennino meridionale e considerato il parere già espresso con nota prot n. 3195 del 25/02/2020 e la richiesta del comune di Vico del Gargano di rivedere tale parere, esprime, **unicamente per gli interventi relativi al primo stralcio funzionale**, parere di competenza positivo con le seguenti prescrizioni la cui verifica di ottemperanza è a carico del RUP che dovrà tenerne conto in sede di verifica e validazione progettuale inviando a questa Autorità Idraulica tutto quanto occorra per la verifica del rispetto di tali adempimenti compresi gli elaborati e le verifiche relative alla fase di progettazione esecutiva di cui ai seguenti punti:

1. considerato che le problematiche relative al trasporto solido, al deposito e trasporto di materiale detritico verranno superate con gli interventi di sistemazione generale, deve essere redatto in fase di progettazione esecutiva un dettagliato piano di manutenzione, controllo e vigilanza delle opere previste necessario per non compromettere la funzionalità idraulica del canale in progetto e delle opere connesse e utile a mantenere, nel tempo e fino a quando non verranno realizzati gli interventi di sistemazione generale, l'officiosità idraulica soprattutto in relazione al trasporto solido e all'eventuale deposito di materiale prevedendo interventi di manutenzione e pulizia con cadenza temporale adeguata, al fine di garantire durante gli eventi di piena con tempo di ritorno di 200 anni, la piena efficienza così come prevista in progetto dei tre attraversamenti da realizzare ex-novo e del "cunettone"; si prende atto che il soggetto istituzionale preposto a tali funzioni sarà il comune di Vico del Gargano;
2. in corrispondenza dell'interferenza del ramo sinistro del cunettone con la strada vicinale Scaramuzzo Vadovagna (via Parelli), deve essere garantita la continuità dell'argine in moda da assicurare, anche in questo tratto, la sua principale funzione di contenere i deflussi di piena indirizzandoli verso il T. Calenella; a tal fine, in fase di progettazione esecutiva, per un tratto di lunghezza adeguata, dovranno essere fornite tutte le informazioni di dettaglio con il confronto tra tiranti idrici attesi e quote del terreno specificando anche la funzione del tombino previsto lungo la strada vicinale;
3. in fase di progettazione esecutiva siano redatti elaborati di dettaglio relativi allo sbocco a mare del T. Calenella e siano condotte adeguate verifiche di stabilità anche in relazione alle sollecitazioni idrodinamiche dei deflussi di piena per i massi calcarei a protezione dello sbocco a mare del T. Calenella, per i gabbioni e per i materassi reno previsti in progetto lungo il canale;
4. in fase di progettazione esecutiva siano condotte adeguate verifiche di stabilità sul rilevato arginale previsto a ridosso del cunettone relativamente alle sollecitazioni idrodinamiche esercitate dai deflussi di piena sul rilevato stesso prevedendo nel caso tutti gli accorgimenti progettuali;
5. i lavori, vengano eseguiti in periodi in cui non sono previste precipitazioni intense e limitando al minimo indispensabile le interferenze, in termini di spazio e di tempo, fra le aree di cantiere e i corsi d'acqua. Venga comunque evitato lo stoccaggio di materiale e/o l'alloggio di manufatti temporanei all'interno degli alvei;
6. siano assicurate, anche in fase di cantiere, adeguate condizioni di sicurezza in modo che non siano creati, neppure temporaneamente, ostacoli al regolare deflusso delle acque;

Sezione Lavori pubblici –Servizio Autorità Idraulica – sede di Foggia – via Alessandro Volta n. 13 – 71121 Foggia – tel. 0881 706011
pec: ufficio.coord.stp.fg@pec.rupar.puglia.it - pec: servizio.lavoripubblici@pec.rupar.puglia.it
P.O Demanio Idrico – Dissesto Idrogeologico: Geom. Russo Vito tel. 0881 706069 – mail: vito.russo@regione.puglia.it
Ing. Luigi Stella tel. 0881706078 – mail: l.stella@regione.puglia.it

REGIONE PUGLIA

DIPARTIMENTO MOBILITÀ, QUALITÀ URBANA, OPERE PUBBLICHE, ECOLOGIA E PAESAGGIO
SEZIONE LAVORI PUBBLICI
SERVIZIO AUTORITA' IDRAULICA

7. il proponente rimarrà obbligato, a propria esclusiva cura e spese, al mantenimento dell'opera in perfetto stato, e ad eseguire tutti quei lavori protettivi o aggiuntivi in alveo nell'interesse della stabilità delle opere stesse e del buon regime dei corsi d'acqua;
8. il proponente rimarrà interamente ed esclusivamente responsabile della buone riuscita delle opere e dei danni alle persone, cose o animali che eventualmente dovessero verificarsi durante la costruzione e l'esercizio delle opere stesse;
9. siano adottati tutti i provvedimenti per la tutela dell'incolumità pubblica e privata;
10. siano osservate tutte le norme e le prescrizioni legislative concernenti il buon regime delle acque.

Funzionario Istruttore
(Ing. Luigi Stella)

P.O. Referente tecnico demanio idrico
(Geom. Vito Russo)

P.O. Referente Sede
(geom. Sergio Gasparrelli)

Sezione Lavori pubblici –Servizio Autorità Idraulica – sede di Foggia – via Alessandro Volta n. 13 – 71121 Foggia – tel. 0881 706011
pec: ufficio.coord.stp.fg@pec.rupar.puglia.it - pec: servizio.lavoripubblici@pec.rupar.puglia.it
P.O Demanio Idrico – Dissesto Idrogeologico: Geom. Russo Vito tel. 0881 706069 – mail: vito.russo@regione.puglia.it
Ing. Luigi Stella tel. 0881706078 – mail: l.stella@regione.puglia.it

ALLEGATO 2 ALLA D.D. n. 177 del 03/06/2020

MPOBASSO IOVANNI 20.05.2020 10:41:31 UTC

MILIANO MICHELE 20.05 .2020 14:26:29 UTC

R E G I O N E P U G L I A

Deliberazione della Giunta Regionale

N. 716 del 19/05/2020 del Registro delle Deliberazioni

Codice CIFRA: AST/DEL/2020/00018

OGGETTO: ID VIA 436 – Art. 27 bis D. Lgs. 152/2006 e s.m.i. – Provvedimento autorizzatorio unico regionale per gli "Interventi di messa in sicurezza del Torrente Calenella nel Comune di Vico del Gargano (FG)" P.O.R. PUGLIA 2014-2020 – ASSE V – Azione 5.1. AUTORIZZAZIONE PAESAGGISTICA ex art. 146 D.Lgs. 42/2004 e art. 90 NTA del PPTR, in deroga ex art. 95.

L'anno 2020 addì 19 del mese di Maggio, in Bari, nella Sala delle adunanze, si è riunita la Giunta Regionale, previo regolare invito nelle persone dei Signori:

Sono presenti:		**Nessuno assente.**
Presidente	**Michele Emiliano**	
V.Presidente	**Antonio Nunziante**	
Assessore	**Cosimo Borraccino**	
Assessore	**Loredana Capone**	
Assessore	**Giovanni Giannini**	
Assessore	**Sebastiano Leo**	
Assessore	**Raffaele Piemontese**	
Assessore	**Alfonsino Pisicchio**	
Assessore	**Salvatore Ruggeri**	
Assessore	**Giovanni F. Stea**	

Assiste alla seduta il Segretario Generale: Dott. Giovanni Campobasso

REGIONE PUGLIA

DIPARTIMENTO MOBILITÀ, QUALITÀ URBANA, OPERE PUBBLICHE, ECOLOGIA E PAESAGGIO

SEZIONE TUTELA E VALORIZZAZIONE DEL PAESAGGIO

PROPOSTA DI DELIBERAZIONE DELLA GIUNTA REGIONALE

Codice CIFRA: AST/DEL/2020/00018

OGGETTO: ID VIA 436 – Art. 27 bis D. Lgs. 152/2006 e s.m.i. – Provvedimento autorizzatorio unico regionale per gli "Interventi di messa in sicurezza del Torrente Calenella nel Comune di Vico del Gargano (FG)" P.O.R. PUGLIA 2014-2020 – ASSE V – Azione 5.1. AUTORIZZAZIONE PAESAGGISTICA ex art. 146 D.Lgs. 42/2004 e art. 90 NTA del PPTR, in deroga ex art. 95.

L'Assessore alla Pianificazione Territoriale Prof. Alfonso Pisicchio, sulla base dell'istruttoria espletata dal Servizio Osservatorio e Pianificazione Paesaggistica e confermata dalla Dirigente della Sezione Tutela e Valorizzazione del Paesaggio, riferisce quanto segue:

Visto:

- il Piano Paesaggistico Territoriale regionale (PPTR), approvato con la Deliberazione di Giunta Regionale n. 176 del 16.02.2015, pubblicata sul BURP n. 40 del 23.03.2015 e ss.mm.ii.;
- l'art. 146 del D. Lgs. 42/2004 e ss.mm.ii.;
- l'art. 90 delle NTA del PPTR "Autorizzazione paesaggistica";
- l'art. 91 delle NTA del PPTR "Accertamento di compatibilità paesaggistica";
- l'art. 95 delle NTA del PPTR "Realizzazione di opere pubbliche o di pubblica utilità";

Premesso che:

- con nota prot. n. AOO_089_13319 del 30.10.2019 la Sezione Autorizzazioni ambientali – Servizio VIA e VINCA ha comunicato l'avvio della fase di pubblicità di cui all'art. 27 bis c. 4 del D. Lgs.n. 152/2006 e ss.mm.ii e ha indetto una conferenza di servizi istruttoria per la raccolta dei pareri e/o contributi istruttori in relazione al progetto degli *"Interventi di messa in sicurezza del Torrente Calenella nel Comune di Vico del Gargano (FG)" P.O.R. PUGLIA 2014 - 2020 – ASSE V – Azione 5.1 "Interventi di riduzione del rischio idrogeologico e di erosione costiera". Programma di interventi di mitigazione del rischio idraulico ai sensi della DGR n. 1165 del 26.07.2016";*
- con riferimento alla possibilità di ricorrere, per il caso in oggetto, a procedure in deroga alle norme paesaggistiche, l'art. 95 delle NTA del PPTR prevede che: *"Le opere pubbliche o di pubblica utilità possono essere realizzate in deroga alle prescrizioni previste dal Titolo VI delle presenti norme per i beni paesaggistici e gli ulteriori contesti, purché in sede di autorizzazione paesaggistica o in sede di accertamento di compatibilità paesaggistica si verifichi che dette opere siano comunque compatibili con gli obiettivi di qualità di cui all'art. 37 e non abbiano alternative localizzative e/o progettuali";*

Considerato che:

- con nota prot. n. AOO_089_15459 del 13.12.2019 la Sezione Autorizzazioni ambientali ha trasmesso il verbale della Conferenza di Servizi del 04.12.2019 e il parere del Comitato VIA prot. n. AOO_089_15107 del 06.12.2019, con il quale sono state richieste integrazioni documentali. In particolare, in relazione alla valutazione della compatibilità paesaggistica dell'intervento, il Comitato afferma:

  "rilevata la presenza dei BP e UCP sopra richiamati, che sono intercettati dall'intervento, rilevato il contrasto con le NTA del PPTR, si evidenzia che l'intervento potrà essere autorizzato in deroga ai sensi del''art. 95 delle NTA del PPTR. A tal fine, è necessario che il progetto evidenzi l'assenza di alternative progettuali, con riferimento anche alla tipologia di opere da realizzare e il non contrasto con le NTA del PPTR".

- con nota prot. n. 359 del 10.01.2020 il Comune di Vico del Gargano ha trasmesso integrazioni documentali;
- con PEC del 06.02.2020, acquisita in pari data al protocollo della Sezione Tutela e Valorizzazione del Paesaggio con n. AOO_145_1055, il Comune di Vico del Gargano ha trasmesso la relazione paesaggistica integrativa;
- con nota prot. n. AOO_145_1636 del 27.02.2020 la Sezione Tutela e Valorizzazione del Paesaggio ha trasmesso, ai sensi del comma 7 dell'art. 146 del D. Lgs. 42/2004, alla competente Soprintendenza la relazione tecnica illustrativa e la proposta di accoglimento della domanda proponendo il rilascio dell'autorizzazione paesaggistica in deroga con

prescrizioni;

- con nota prot. n. 2938 del 31.03.2020 la competente Soprintendenza ha espresso parere favorevole con prescrizioni al rilascio del provvedimento di Autorizzazione Paesaggistica ex art. 146 D.Lgs. 42/2004 e art. 90 NTA del PPTR, in deroga ex art. 95.

Preso atto:

- del Parere Tecnico del Servizio Osservatorio e Pianificazione Paesaggistica allegato al presente provvedimento e parte integrante e sostanziale dello stesso (ALLEGATO A);
- del parere della Soprintendenza Archeologia Belle Arti e Paesaggio per le province di Barletta-Andria-Trani e Foggia, espresso con nota prot. n. 2938 del 31.03.2020.

Dato atto che il presente provvedimento attiene esclusivamente agli aspetti di natura paesaggistica, con riferimento alla compatibilità delle opere con il vigente PPTR. Sono fatte salve tutte le ulteriori autorizzazioni e/o assensi, qualora necessari, rivenienti dalle vigenti disposizioni normative in materia sanitaria e/o di tutela ambientale.

Ritenuto che, alla luce delle risultanze istruttorie di cui al Parere Tecnico allegato, in accordo con il parere espresso dalla Soprintendenza con nota prot. n. 2938 del 31.03.2020, sussistano i presupposti di fatto e di diritto per il rilascio del provvedimento di Autorizzazione Paesaggistica ex art. 146 D.Lgs. 42/2004 e art. 90 NTA del PPTR, in deroga ex art. 95, per gli *"Interventi di messa in sicurezza del Torrente Calenella nel Comune di Vico del Gargano (FG)" P.O.R. PUGLIA 2014-2020 – ASSE V – Azione 5.1",* di cui all'oggetto, ID VIA 436 - Provvedimento Autorizzatorio Unico Regionale (PAUR), con le prescrizioni riportate nel parere tecnico allegato (ALLEGATO A).

Garanzie di riservatezza

"La pubblicazione sul BURP, nonché la pubblicazione all'Albo o sul sito istituzionale, salve le garanzie previste dalla legge 241/1990 in tema di accesso ai documenti amministrativi, avviene nel rispetto della tutela della riservatezza dei cittadini secondo quanto disposto dal Regolamento UE n. 679/2016 in materia di protezione dei dati personali, nonch dal D.Lgs. 196/2003 ss.mm.ii., ed ai sensi del vigente Regolamento regionale 5/2006 per il trattamento dei dati sensibili e giudiziari, in quanto applicabile. Ai fini della pubblicità legale, il presente provvedimento è stato redatto in modo da evitare la diffusione di dati personali identificativi non necessari ovvero il riferimento alle particolari categorie di dati previste dagli articoli 9 e 10 del succitato Regolamento UE".

COPERTURA FINANZIARIA AI SENSI DEL D.LGS. 118/2011 E SS.MM.II.

La presente deliberazione non comporta implicazioni di natura finanziaria sia di entrata che di spesa e dalla stessa non deriva alcun onere a carico del bilancio regionale.

L'Assessore relatore, sulla base delle risultanze istruttorie come innanzi illustrate, ai sensi dell'articolo 4 – comma 4 – lettera d) della L.R. 7/1997 e della DGR 458/2016 propone alla Giunta:

1. di rilasciare, per le motivazioni riportate nel parere tecnico allegato al presente provvedimento e parte integrante e sostanziale dello stesso (ALLEGATO A), per gli *"Interventi di messa in sicurezza del Torrente Calenella nel Comune di Vico del Gargano (FG)" P.O.R. PUGLIA 2014-2020 – ASSE V – Azione 5.1",* di cui all'oggetto, ID VIA 436 - Provvedimento Autorizzatorio Unico Regionale (PAUR), in accordo con il parere espresso dalla Soprintendenza con nota prot. n. 2938 del 31.03.2020, l'Autorizzazione Paesaggistica ex art. 146 D.Lgs. 42/2004 e art. 90 NTA del PPTR, in deroga ex art. 95, con le seguenti prescrizioni:

Prescrizioni di cui alla nota prot. AOO 145 1636 del 27.02.2020 della Sezione Tutela e Valorizzazione del Paesaggio:

- al fine di coniugare la sicurezza idrogeomorfologica dei bacini idrografici del territorio con la tutela della specificità degli assetti naturali, nonchè di migliorare la qualità ambientale del territorio e di valorizzare i corsi d'acqua come corridoi ecologici multifunzionali si incrementi la naturalità dei margini delle aree interessate dall'intervento, mediante piantumazioni arboree ed arbustive autoctone, in continuità con quanto rappresentato in TAV_20 Rampe-REV01; si prevedano, pertanto, piantumazioni a sesto irregolare, impegnando le aree eventualmente disponibili che lambiscono il canale, quali quelle tra il canale e le due strade che conducono al mare ed al campeggio e quella immediatamente a valle della ferrovia;
- non si preveda il rivestimento delle sponde con lastre calcaree, al fine di non introdurre elementi incoerenti con l'ambito paesaggistico Gargano ed in particolar modo con le aree circostanti l'intervento.

Prescrizioni di cui alla nota prot. n. 2938 del 31.03.2020 della competente Soprintendenza:
"Per quanto riguarda gli aspetti archeologici, si prescrive che:

- *per tutti i lavori che comportano asportazione di terreno al di sotto delle quote di campagna e stradali attuali dovrà essere attivata l'assistenza archeologica continuativa;*
- *le prescritte attività di assistenza archeologica ai lavori dovranno prevedere il controllo e la documentazione di tutte le fasi di scavo e movimentazione terra che verranno effettuate;*
- *nell'ambito delle attività di assistenza e scavo archeologico, l'elaborazione della documentazione scientifica dovrà essere curata da soggetti con idonei titoli formativi e professionali;*
- *la Scrivente si riserva di valutare curricula e titoli formativi dei soggetti incaricati, di cui dovrà essere data preventiva comunicazione alla Scrivente".*

2. di pubblicare il presente provvedimento sul BURP in versione integrale;
3. di notificare il presente provvedimento, a cura del Servizio Osservatorio e Pianificazione Paesaggistica:
   - alla Provincia di Foggia;
   - al Sindaco del Comune di Vico del Gargano;
   - alla Soprintendenza Archeologia, Belle Arti e Paesaggio per le province di Barletta-Andria-Trani e Foggia del Ministero per i Beni e le Attività Culturali e per il Turismo;
   - alla Sezione Autorizzazioni Ambientali.

I sottoscritti attestano che il procedimento istruttorio loro affidato è stato espletato nel rispetto della vigente normativa regionale, nazionale e comunitaria e che il presente schema di provvedimento, dagli stessi predisposto ai fini dell'adozione dell'atto finale da parte della Giunta Regionale, è conforme alle risultanze istruttorie.

Firmato da:natuzzi francesco
Data: 03/04/2020 10:44:24

Il Funzionario istruttore: (Ing. Francesco NATUZZI)

Il Dirigente della Sezione Tutela e Valorizzazione del Paesaggio - Dirigente a.i. del Servizio Osservatorio e Pianificazione Paesaggistica: (Ing. Barbara LOCONSOLE)

LOCONSOLE
BARBARA
06.04.2020
07:06:43
UTC

Il Direttore, ai sensi dell'art. 18, comma 1, Decreto del Presidente della Giunta regionale 31 luglio 2015, n. 443 e ss.mm.ii., NON RAVVISA / oppure RAVVISA la necessità di esprimere le osservazioni riportate nell'allegato …. alla presente proposta di DGR.

Il Direttore del Dipartimento Mobilità,
Qualità Urbana, Opere Pubbliche, Ecologia e Paesaggio: (Ing. Barbara VALENZANO)

Firmato digitalmente da:Barbara Valenzano
Organizzazione:REGIONE PUGLIA/80017210727
Data:13/05/2020 11:01:40

L'Assessore alla Pianificazione territoriale (Prof. Alfonso PISICCHIO)

Firmato digitalmente da:Alfonsino Pisicchio
Organizzazione:REGIONE PUGLIA/80017210727
Data:15/05/2020 17:53:55

L A G I U N T A

UDITA la relazione istruttoria e la conseguente proposta dell'Assessore alla Pianificazione territoriale;

VISTE le sottoscrizioni poste in calce alla proposta di deliberazione;

A VOTI unanimi espressi nei modi di legge;

D E L I B E R A

per le motivazioni espresse in narrativa che qui si intendono integralmente riportate:

1. di rilasciare, per le motivazioni riportate nel parere tecnico allegato al presente provvedimento e parte integrante e sostanziale dello stesso (ALLEGATO A), per gli "Interventi di messa in sicurezza del Torrente Calenella nel Comune di Vico del Gargano (FG)" P.O.R. PUGLIA 2014-2020 – ASSE V – Azione 5.1", di cui all'oggetto, ID VIA 436 - Provvedimento Autorizzatorio Unico Regionale (PAUR), in accordo con il parere espresso dalla Soprintendenza con nota prot. n. 2938 del 31.03.2020, l'Autorizzazione Paesaggistica ex art. 146 D.Lgs. 42/2004 e art. 90 NTA del PPTR, in deroga ex art. 95, con le seguenti prescrizioni:

   Prescrizioni di cui alla nota prot. AOO 145 1636 del 27.02.2020 della Sezione Tutela e Valorizzazione del Paesaggio:

   - al fine di coniugare la sicurezza idrogeomorfologica dei bacini idrografici del territorio con la tutela della specificità degli assetti naturali, nonchè di migliorare la qualità ambientale del territorio e di valorizzare i corsi d'acqua come corridoi ecologici multifunzionali si incrementi la naturalità dei margini delle aree interessate dall'intervento, mediante piantumazioni arboree ed arbustive autoctone, in continuità con quanto rappresentato in TAV_20 Rampe-REV01; si prevedano, pertanto, piantumazioni a sesto irregolare, impegnando le aree eventualmente disponibili che lambiscono il canale, quali quelle tra il canale e le due strade che conducono al mare ed al campeggio e quella immediatamente a valle della ferrovia;
   - non si preveda il rivestimento delle sponde con lastre calcaree, al fine di non introdurre elementi incoerenti con l'ambito paesaggistico Gargano ed in particolar modo con le aree circostanti l'intervento.

   Prescrizioni di cui alla nota prot. n. 2938 del 31.03.2020 della competente Soprintendenza:
   "Per quanto riguarda gli aspetti archeologici, si prescrive che:
   - *per tutti i lavori che comportano asportazione di terreno al di sotto delle quote di campagna e stradali attuali dovrà essere attivata l'assistenza archeologica continuativa;*
   - *le prescritte attività di assistenza archeologica ai lavori dovranno prevedere il controllo e la documentazione di tutte le fasi di scavo e movimentazione terra che verranno effettuate;*
   - *nell'ambito delle attività di assistenza e scavo archeologico, l'elaborazione della documentazione scientifica dovrà essere curata da soggetti con idonei titoli formativi e professionali;*
   - *la Scrivente si riserva di valutare curricula e titoli formativi dei soggetti incaricati, di cui dovrà essere data preventiva comunicazione alla Scrivente".*

2. di pubblicare il presente provvedimento sul BURP in versione integrale;
3. di notificare il presente provvedimento, a cura del Servizio Osservatorio e Pianificazione Paesaggistica:
   - alla Provincia di Foggia;

- al Sindaco del Comune di Vico del Gargano;
- alla Soprintendenza Archeologia, Belle Arti e Paesaggio per le province di Barletta-Andria-Trani e Foggia del Ministero per i Beni e le Attività Culturali e per il Turismo;
- alla Sezione Autorizzazioni Ambientali.

Il Segretario generale della Giunta	Il Presidente della Giunta

REGIONE PUGLIA

DIPARTIMENTO MOBILITA', QUALITA' URBANA OPERE PUBBLICHE, ECOLOGIA E PAESAGGIO

SEZIONE TUTELA E VALORIZZAZIONE DEL PAESAGGIO

SERVIZIO OSSERVATORIO E PIANIFICAZIONE PAESAGGISTICA

ALLEGATO A
Codice CIFRA: AST/DEL/2020/00018

PARERE TECNICO

DOCUMENTAZIONE AGLI ATTI

Con nota prot. n. AOO_089_13319 del 30.10.2019 la Sezione Autorizzazioni ambientali – Servizio VIA e VINCA ha comunicato l'avvio della fase di pubblicità di cui all'art. 27 bis c. 4 del D. Lgs.n. 152/2006 e ss.mm.ii e ha indetto una conferenza di servizi istruttoria per la raccolta dei pareri e/o contributi istruttori in relazione al progetto degli *"Interventi di messa in sicurezza del Torrente Calenella nel Comune di Vico del Gargano (FG)" P.O.R. PUGLIA 2014 -2020 – ASSE V – Azione 5.1 "Interventi di riduzione del rischio idrogeologico e di erosione costiera". Programma di interventi di mitigazione del rischio idraulico ai sensi della DGR n. 1165 del 26.07.2016".*

La documentazione presente all'indirizzo indicato dalla Sezione Autorizzazioni ambientali con la citata nota prot.n. AOO_089_13319 del 30.10.2019 è costituita dai seguenti elaborati, in formato elettronico, di cui si riporta la codifica MD5:

\SIA-VIA
- *SIA Torrente Calenella 2019.pdf.p7m - 0fb40c009f7ab87f838242c9a0a14a29*
- *Sintesi non tecnica SIA Torrente Calenella 2019.pdf.p7m - a12fdf1e7a9003106450df1313322e6a*

\Progetto definitivo Calenella
- *ELENCO ELABORATI_REV02.pdf.p7m - 6bb44282c85daa8e756b53e378a9658b*
- *TAV.10.1 Prof. di progetto_Argine e Cunetta SX idraulica_VdG150318.pdf.p7m - 102103fcae9b11202f4547cbb78b5baa*
- *TAV.10.2 Prof. di progetto_Argine e Cunetta DX idraulica_VdG150318.pdf.p7m - 9599edcce78114385c83a30423aa7f24*
- *TAV.11.1_Sezioni_progetto_VdG271218.pdf.p7m - ee610a9d0d4853c0ed7df8c56348502c*
- *TAV.11.2_Sezioni_progetto_VdG271218.pdf.p7m - de4dacc0f05070971715c1b9a7f18436*
- *TAV.11.3_Sezioni_progetto_VdG271218.pdf.p7m - aa4bca3fd28789281261deb6f2637b3d*
- *TAV.12_Sezioni_volumi_scavo_VdG271218.pdf.p7m - d7e97d3f2e805a2dca7644a7166ded74*
- *TAV.13_Schemi_costruttivi_canale_VdG271218.pdf.p7m - 283a3a6e3ffacad5ff0e57de34fc11d5*
- *TAV.14_Attraversamento-P01_VdG271218.pdf.p7m - 99699da62bf56b2f48f07e0ceacb7aee*
- *TAV.15_Attraversamento-P02_VdG271218.pdf.p7m - d1c32e05c891f8d32d6dbc1b80a6792c*
- *TAV.16_Attraversamento-P03_VdG271218.pdf.p7m - dd5d33d97806af375a0607ac154dd8d1*
- *TAV.17_Opera_connessione idraulica_VdG271218.pdf.p7m - 3c0978a574f6e041b55c1e125f2f3822*
- *TAV.18.1_Part. interferenza GAS Attrav.4.pdf.p7m - 97da29cf2d21020b5fdb3b0a89809870*
- *TAV.18_Interventi_rifunzionalizzazione_VdG271218.pdf.p7m - 7fff9bdc6c7bb734f0d747a103cbd73c*
- *TAV.19 Cunetta SX idraulica_Sez. esistenti e di progetto_VdG150318.pdf.p7m - db491c5cade68fef92b0b6300c6bc882*
- *TAV.19.1 Cunetta DX idraulica_Sez. esistenti e di progetto_VdG150318.pdf.p7m - 1d56cb5a273332c2e44eb1486e5baa16*
- *TAV.1_Corografia_VdG271218.pdf.p7m - fc8fde74b55b9eee931d88bf6c88f3ff*
- *TAV.2_Planimetria_Stato_Fatto_VdG271218.pdf.p7m - 3bc493274f306590cc5f7588bac9a9cc*
- *TAV.3_Planimetria_rilievo_VdG271218.pdf.p7m - 4a12ba7a6ba1008f2bd7fc99add90e9c*
- *TAV.4_Planimetria_interferenze_VdG271218--.pdf.p7m - 460bf5c1a6329c442aeed76c86fd49cd*
- *TAV.5_ Planimetria_Sezioni_CTR_VdG271218.pdf.p7m - c18d6464c29004e44e1b6718cecdf1f8*
- *TAV.6_Profilo_Stato_fatto_VdG271218.pdf.p7m - 20dcba0e8a226ea92ffbca5911f43d58*

REGIONE PUGLIA

DIPARTIMENTO MOBILITA', QUALITA' URBANA OPERE PUBBLICHE, ECOLOGIA E PAESAGGIO

SEZIONE TUTELA E VALORIZZAZIONE DEL PAESAGGIO

SERVIZIO OSSERVATORIO E PIANIFICAZIONE PAESAGGISTICA

- *TAV.7.1_Sezioni_Stato_fatto_VdG271218.pdf.p7m - b82ae81d4c687c2b836c1a8d9fcf6587*
- *TAV.7.2_Sezioni_Stato_fatto_VdG271218.pdf.p7m - 12e37cb3ccc87b7f54b64b9ee2bf2f69*
- *TAV.7.3_Sezioni_Stato_fatto_VdG271218.pdf.p7m - af660092243094b64dcaeaf4014c9d9b*
- *TAV.8_Planimetria_interventi_generale_VdG271218.pdf.p7m - f2fb954c0bf1d6e15cc2b71f4f196ce8*
- *TAV.9.1_Planimetria_catastale_VdG271218.pdf.p7m - 7c8ba2cd7a8691532578c6f8309d94e5*
- *TAV.9.2 _Plan. dettaglio cunette_VdG150318.pdf.p7m - a1cb860d4aa7302d3531be065e90eafa*
- *TAV.9_Planimetria_interventi_stralcio_funzionale_VdG271218.pdf.p7m - f9898752c8dde8aff1848bb7f4152ed8*
- *TAV.A_Relazione_generale_REV002_VdG150318.pdf.p7m - 327dc09ebdbfc7a6550015e92ae08a6a*
- *TAV.B1_Analisi_prezzi_VdG271218.pdf.p7m - 5e0d0fd1a45f54c68c01c3937465f94a*
- *TAV.B_Elenco_Prezzi_VdG271218.pdf.p7m - 54db1229261fccc13cc3ee7644787dbb*
- *TAV.C1_Calcolo_volumi_materiali_VdG271218.pdf.p7m - decfc11a37fc40711c5ee6e31b5b6888*
- *TAV.C_Computo_metrico_VdG271218.pdf.p7m - c1005069fc5f6addb358865855a8100c*
- *TAV.D_Quadro_Economico_VdG271218.pdf.p7m - 2a1d9e116a2252fd8e4668798c9a1ac6*
- *TAV.E_Disciplinare_Descrittivo Prestazionale_VdG271218.pdf.p7m - 0fea3d34db91a36df24864996106f884*
- *TAV.F.1_PSC_VdG271218.PDF.p7m - 9024e8da25056f928e980834103f756b*
- *TAV.F.2_AR_VdG271218.PDF.p7m - e948642f86ffb7ca750a8489ff19a8e2*
- *TAV.F.3_Plan_cantiere_VdG271218.pdf.p7m - 7623ca8d5bad2919e1f28c2d87390d47*
- *TAV.F.4_CS_VdG271218.pdf.p7m - bc43bde9bdf23d1bce85e48f67b676a2*
- *TAV.G.1-Relazione_idrol_idra_REV003_VdG150318-.pdf.p7m - 6d7a02d4e2c0ac4f49b0c39a9538dbc3*
- *TAV.G.10_HEC_RAS_Progetto_generale_VdG271218.pdf.p7m - a90d87f2a972bdd570845f085ac8667f*
- *TAV.G.11.1-HEC-RAS-1-Stralcio-limite_VdG150318.pdf.p7m - 43dfa4568b93a4d6d701c6fd4b0fdbcc*
- *TAV.G.11_HEC_RAS_Stralcio_funzionale_VdG271218.pdf.p7m - 3e8cb5145d120f527579fb7638dd55b8*
- *TAV.G.12-Modelle-HEC-RAS_affluenti_Sist_gen_VdG150318.pdf.p7m - 769be3a77e20b31f461534b65909e7be*
- *TAV.G.13_Deflussi_torrente_Calenella_e_affluenti_Tr30SPPSF_VdG150318.pdf.p7m - ffe171c2c56c12a961ae96ee19cacfd0*
- *TAV.G.14_Deflussi_torrente_Calenella_e_affluenti_Tr200SPPSF_VdG150318.pdf.p7m - 1764764f8c7c2ddb9d47940819bfcc6d*
- *TAV.G.15_Deflussi_torrente_Calenella_e_affluenti_Tr500SPPSF_VdG150318.pdf.p7m - e5e58273e605eb6a7ba47ad5bb3d8fb6*
- *TAV.G.16_Proposta_aree_pericolosita_VdG150318--.pdf.p7m - 82b5c06676840e041f491f5252e7eaed*
- *TAV.G.17.1-Plan_area-Rischio-I_stralcio_VdG150318.pdf.p7m - f253ad31e2ea07ec140dd78bdd79a2b0*
- *TAV.G.17.2-Plan_area-Rischio-I_stralcioADBF_VdG150318.pdf.p7m - 5467d2e87bdd36ea4be661c311263e73*
- *TAV.G.18_Deflussi-tr30_sist_gen_VdG150318-.pdf.p7m - 6955023bfd6597ce0597ac2657d179e4*
- *TAV.G.19_Deflussi-tr200_sist_gen_VdG150318-.pdf.p7m - ccd768ba66554941897e4c262df43add*
- *TAV.G.20_Deflussi-tr500_sist_gen_VdG150318.pdf.p7m - 2befb3873600160843a972292e067767*
- *TAV.G.21_Propota_Aree_Pericolosita_Sist_gen_VdG150318-.pdf.p7m - ed044c2cc7f9b9898769c2b6450eb52b*
- *TAV.G.22_Rel-Trasporto_solido_VdG150318.pdf.p7m - 50528cf350aab50f7550a4cae9d82978*
- *TAV.G.23_Mappa vulnerabilita_VdG150318--.pdf.p7m - e76a04d6f5bc6db75e4819b76eceaa0c*
- *TAV.G.24_Plan interventi_trasporto_solido_VdG150318--.pdf.p7m - 61a2862b1a1c3433320a1de337c18969*
- *TAV.G.25_Deflussi-cunettone-sx_VdG150318.pdf.p7m - 541cf52b592046d55211cb6c82a8ef83*
- *TAV.G.26_Deflussi-Cunettone-dx_VdG150318.pdf.p7m - 1abf2901b7d807acf17102f352b8403c*
- *TAV.G.2_Planimetria_bacini_idrografici_VdG271218.pdf.p7m - 97ee99b01a4d0cc873076579189ad426*
- *TAV.G.3_Deflussi_reticolo_valle_SS_Tr200SF_VdG271218.pdf.p7m - a34e7d6ee96ace45ee14fb1081e68533*
- *TAV.G.4_Deflussi_affluenti_torrente_Calenella_Tr200SF_VdG271218.pdf.p7m - cfda0b0f627d9dc0d908ace8dc134a63*
- *TAV.G.5_Deflussi_torrente_Calenella_Tr200SF_VdG271218.pdf.p7m - 6088c10035a56f25d2494be5d05f86f7*
- *TAV.G.6_Deflussi_torrente_Calenella_e_affluenti_Tr30SF_VdG271218.pdf.p7m - a55932cd8fda3e9b2f70df423217bf4c*
- *TAV.G.7_Deflussi_torrente_Calenella_e_affluenti_Tr200SF_VdG271218.pdf.p7m - d95d8e70bb2d44085915cfa9c0be06cf*
- *TAV.G.8_Deflussi_torrente_Calenella_e_affluenti_Tr500SF_VdG271218.pdf.p7m - 24bb1cf19cd154dd17173a308aaa7467*
- *TAV.G.9_HEC_RAS_Statp_fatto_VdG271218.pdf.p7m - 1cae4a60c8fcfc23913c39f37986b701*
- *TAV.H.1 Verifica stabilita argine_VdG150318.pdf.pdf.p7m - c200dcb88c61dd99a94714adfa57991d*
- *TAV.H_Relazione_geotecnica_VdG271218.pdf.p7m - ac0ac7e2be7c73ea8e50a43bbb7c02e0*
- *TAV.I1_Relazione_calcolo_Attraversamenti_stradali_P01_VdG271218.pdf.p7m - b74b6cd011f92bb01dd6273b24366f8b*

REGIONE PUGLIA

DIPARTIMENTO MOBILITA', QUALITA' URBANA OPERE PUBBLICHE, ECOLOGIA E PAESAGGIO

SEZIONE TUTELA E VALORIZZAZIONE DEL PAESAGGIO

SERVIZIO OSSERVATORIO E PIANIFICAZIONE PAESAGGISTICA

- *TAV.I2_Relazione_calcolo_Attraversamenti_ferrovia_P02_VdG271218.pdf.p7m - 02f86ba7261078a960f761419c284673*
- *TAV.I3_Relazione_calcolo_Attraversamenti_stradali_P03_VdG271218.pdf.p7m - acc75d03e9dd8ff920f1d8b743d8fb99*
- *TAV.I4_Relazione_calcolo_canale_VdG271218.pdf.p7m - e5b958193e113e0f4ae6c49e0b2e913c*
- *TAV.L_Relazione Ambientale_VdG271218-REV01.pdf.p7m - 6195a7b4cddc0284b70f97145f8c99bd*
- *TAV.M_Relazione Paesaggistica_VdG271218-REV01.pdf.p7m - 38d9c9301cf915dd36f907eac8e4cbb3*
- *TAV.N_Relazione_interferenze_VdG271218--.pdf.p7m - 871ae1ca8e94c247e8fa65df5856228d*
- *TAV.O1_Percorsi_trasporti_VdG271218.pdf.p7m - 89b762cf4c8c36db632a8cabd78c4ace*
- *TAV.O_Relazione_gestione_materie_VdG271218.pdf.p7m - 6bc8504909d737f651c7df9822b5bfa9*
- *TAV.P_Relazione_espropri_VdG271218.pdf.p7m - c572300445911ba80eb14c603c981dc6*
- *TAV.Q_Studio_Topografico_VdG271218.pdf.p7m - b30393144a97137c55bf848d74ac6307*
- *TaV.10_Profilo_progetto_VdG271218.pdf.p7m - ade8f5eca93637c58cfbaa3afa75394e*

Con nota prot. n. AOO_089_15459 del 13.12.2019 la Sezione Autorizzazioni ambientali ha trasmesso il verbale della Conferenza di Servizi del 04.12.2019 e il parere del Comitato VIA prot. n. AOO_089_15107 del 06.12.2019, con il quale sono state richieste integrazioni documentali. In particolare, in relazione alla valutazione della compatibilità paesaggistica dell'intervento, il Comitato afferma:

> *"rilevata la presenza dei BP e UCP sopra richiamati, che sono intercettati dall'intervento, rilevato il contrasto con le NTA del PPTR, si evidenzia che l'intervento potrà essere autorizzato in deroga ai sensi del''art. 95 delle NTA del PPTR. A tal fine, è necessario che il progetto evidenzi l'assenza di alternative progettuali, con riferimento anche alla tipologia di opere da realizzare e il non contrasto con le NTA del PPTR".*

Con nota prot. n. 359 del 10.01.2020 il Comune di Vico del Gargano ha trasmesso integrazioni documentali in formato elettronico, di cui si riporta la codifica MD5:

\ID436_PAUR_VicodelGargano_INTEGRAZIONI
- *194.PDF - 41cd9f85965e0d413bbc829734c1381b*
- *Copia_DocPrincipale.pdf - 95bc8a8085616a30d8ad19d434962743*
- *MODELLO DI DICHIARAZIONE LIBERATORIA.pdf.p7m - abf6bcb9a8d7a35276eaeb7aab6a9c2e*
- *Piano di Monitoraggio -revisione gennaio 2020.pdf.p7m - ad3841177a7195de2695b8609eaf1445*
- *Screening V.Inc.A. Torrente Calenella.pdf.p7m - 3d073ebadf8706bc34f12d82c10618f4*
- *TAV.2_Planimetria_Stato_Fatto_VdG271218.pdf - a5d48b2ae81433ba0f802c72d5d4ce02*
- *TAV.9_Planimetria_interventi_stralcio_funzionale_VdG271218.pdf - 477c49a17226789f83ca91a35f68c4bc*
- *V.Inc.A. ai sensi del DEL 1362 del 2018.p7m - a412abc92e5a0e5c1a1b84684918df4a*
- *nota prot. 15546 del 24.12.2019.pdf.p7m - 4cefedfb4e8e104de3d97c5485fdaa55*
- *nota prot. 359 del 10.01.2020.pdf - 7b7e9941235acb6c27cc8e76f34f7f56*

\tavole integrative gennaio 2020
- *TAV.CDS-RISCONTRO-CDS_1.pdf - 94605bc1a986ffa9d06929b1082edca7*
- *TAV.M1-INTEGRAZIONE-RELAZIONE-PAESAGGISTICA.pdf - d3c36423055228f6041e80dceaa19356*
- *TAV_9 Plan.Interventi-REV01.pdf - d2e53d42d336322889f03d9ccf6ede1d*
- *Tav_20 Rampe-REV01.pdf - e3f812c408d7ee832c28fd861c3ad2b3*

Con PEC del 06.02.2020, acquisita in pari data al protocollo della Sezione Tutela e Valorizzazione del Paesaggio con prot. n. AOO_145_1055, il Comune di Vico del Gargano ha trasmesso la relazione paesaggistica integrativa.

REGIONE PUGLIA

DIPARTIMENTO MOBILITA', QUALITA' URBANA OPERE PUBBLICHE, ECOLOGIA E PAESAGGIO

SEZIONE TUTELA E VALORIZZAZIONE DEL PAESAGGIO

SERVIZIO OSSERVATORIO E PIANIFICAZIONE PAESAGGISTICA

Con nota prot. n. AOO_145_1636 del 27.02.2020 la Sezione Tutela e Valorizzazione del Paesaggio ha trasmesso, ai sensi del comma 7 dell'art. 146 del D. Lgs. 42/2004, alla competente Soprintendenza la relazione tecnica illustrativa e la proposta di accoglimento della domanda proponendo il rilascio dell'autorizzazione paesaggistica in deroga con le seguenti prescrizioni:

- al fine di coniugare la sicurezza idrogeomorfologica dei bacini idrografici del territorio con la tutela della specificità degli assetti naturali, nonchè di migliorare la qualità ambientale del territorio e di valorizzare i corsi d'acqua come corridoi ecologici multifunzionali si incrementi la naturalità dei margini delle aree interessate dall'intervento, mediante piantumazioni arboree ed arbustive autoctone, in continuità con quanto rappresentato in TAV_20 Rampe-REV01; si prevedano, pertanto, piantumazioni a sesto irregolare, impegnando le aree eventualmente disponibili che lambiscono il canale, quali quelle tra il canale e le due strade che conducono al mare ed al campeggio e quella immediatamente a valle della ferrovia;
- non si preveda il rivestimento delle sponde con lastre calcaree, al fine di non introdurre elementi incoerenti con l'ambito paesaggistico Gargano ed in particolar modo con le aree circostanti l'intervento.

Con nota prot. n. 2938 del 31.03.2020 la competente Soprintendenza ha espresso parere favorevole al rilascio del provvedimento di Autorizzazione Paesaggistica ex art. 146 D.Lgs. 42/2004 e art. 90 NTA del PPTR, in deroga ex art. 95, affermando inoltre quanto segue.

"Per quanto riguarda gli aspetti archeologici, si prescrive che:

- *per tutti i lavori che comportano asportazione di terreno al di sotto delle quote di campagna e stradali attuali dovrà essere attivata l'assistenza archeologica continuativa;*
- *le prescritte attività di assistenza archeologica ai lavori dovranno prevedere il controllo e la documentazione di tutte le fasi di scavo e movimentazione terra che verranno effettuate;*
- *nell'ambito delle attività di assistenza e scavo archeologico, l'elaborazione della documentazione scientifica dovrà essere curata da soggetti con idonei titoli formativi e professionali;*
- *la Scrivente si riserva di valutare curricula e titoli formativi dei soggetti incaricati, di cui dovrà essere data preventiva comunicazione alla Scrivente".*

DESCRIZIONE DEGLI INTERVENTI

Oggetto di istanza di rilascio del Provvedimento autorizzatorio unico regionale è il progetto degli *"Interventi di messa in sicurezza del Torrente Calenella nel Comune di Vico del Gargano (FG)" P.O.R. PUGLIA 2014 -2020 – ASSE V – Azione 5.1 "Interventi di riduzione del rischio idrogeologico e di erosione costiera". Programma di interventi di mitigazione del rischio idraulico ai sensi della DGR n. 1165 del 26.07.2016".* L'intervento in oggetto rappresenta uno stralcio di un intervento più ampio e prevede:

- l'adeguamento della sezione del torrente Calenella con sezione rettangolare di base 10 m;
- demolizione e rifacimento dell'attraversamento della strada di accesso al Campeggio Calenella;
- demolizione e rifacimento dell'attraversamento della linea ferroviaria Ferrovia del Gargano;
- demolizione e rifacimento dell'attraversamento della strada statale S.S. 89.

REGIONE PUGLIA

DIPARTIMENTO MOBILITA', QUALITA' URBANA OPERE PUBBLICHE, ECOLOGIA E PAESAGGIO

SEZIONE TUTELA E VALORIZZAZIONE DEL PAESAGGIO

SERVIZIO OSSERVATORIO E PIANIFICAZIONE PAESAGGISTICA

Il proponente rappresenta che *"non avendo la possibilità di prolungare l'intervento di sistemazione, risulta necessario intercettare i deflussi provenienti dagli affluenti in destra e sinistra idraulica e quelli derivanti dall'esondazione a monte di questo tratto del torrente Calenella, sia per indirizzarli nel canale oggetto di sistemazione ma soprattutto per evitare che gli stessi interessino in maniera cospicua la viabilità stradale. A tal fine si è previsto di realizzare immediatamente a monte della strada statale un cunettone, che svolga proprio la funzione di indirizzamento nel Calenella dei deflussi superficiali. Onde evitare che questi deflussi possano comunque sormontare la cunetta di progetto si è prevista la realizzazione di un argine di protezione da realizzare con materiale idoneo allo scalzamento. Quest'opera di indirizzamento avrà funzione provvisoria e potrà essere ricolmata, impiegando il materiale costituente l'argine, allorquando si darà corso ai successivi stralci funzionale".*

L'intervento prevede, inoltre, la rimozione del materiale depositato in alveo nel tratto compreso tra la strada vicinale Calenella e la strada vicinale Cranchiera.

Più in particolare, la ricostruzione del canale avverrà nella parte a valle per circa 900 m, con sezione rettangolare di dimensioni nette interne 10,00 m x 3,00 m con spessore della soletta in c.a. da 50 cm e pareti laterali da 30 cm. in c.a. ed eliminando i salti di fondo. In corrispondenza della connessione tra il canale esistente a sezione trapezia e la nuova sezione è prevista la realizzazione di un'opera di connessione idraulica. Il proponente specifica che "*in questo stralcio funzionale, sempre a causa della limitatezza del finanziamento non potrà essere rivestito con lastre in pietra, rimandando ai successivi stralci la posa in opera del rivestimento".*

TUTELE DEFINITE DAL PIANO PAESAGGISTICO TERRITORIALE - PPTR

Dalla consultazione degli elaborati del PPTR approvato con DGR n. 176 del 16.02.2015 e ss.mm.ii, come aggiornato dal PUG di Vico del Gargano, approvato definitivamente con D.C.C. n. 23 del 10.05.2018, si rileva che gli interventi proposti interessano i beni e gli ulteriori contesti paesaggistici come di seguito indicato.

Struttura idro-geo-morfologica

- *Beni paesaggistici:* l'intervento interessa ***"Territori Costieri"***, disciplinati dagli indirizzi di cui all'art. 66, dalle direttive di cui all'art. 67 e dalle prescrizioni di cui all'art. 68 (AREA A) delle NTA del PUG/S, contrastando con le stesse, nonchè ***"Fiumi, torrenti e corsi d'acqua iscritti negli elenchi delle acque pubbliche"***, e precisamente il "***Torrente Calenella"***, disciplinato dagli indirizzi di cui all'art. 71 e dalle prescrizioni di cui all'art. 72 (AREA A) delle NTA del PUG/S, contrastando con le stesse;
- *Ulteriori contesti (art. 143, comma 1, lett. e del D.Lgs. 42/04):* la realizzazione della cunetta e dell'argine in cls interferisce con ***"Aree soggette a vincolo idrogeologico"***, disciplinate dagli indirizzi di cui all'art. 71 delle NTA del PUG/S;

Struttura ecosistemica e ambientale

- *Beni paesaggistici: l'intervento ricade all'interno di* ***"Parchi e riserve"*** e precisamente all'interno del ***"Parco nazionale del Gargano"*** disciplinato dagli indirizzi di cui all'art. 86 e dalle prescrizioni di cui all'art. 87 delle NTA del PUG/S;

REGIONE PUGLIA

DIPARTIMENTO MOBILITA', QUALITA' URBANA OPERE PUBBLICHE, ECOLOGIA E PAESAGGIO

SEZIONE TUTELA E VALORIZZAZIONE DEL PAESAGGIO

SERVIZIO OSSERVATORIO E PIANIFICAZIONE PAESAGGISTICA

- *Ulteriori contesti (art. 143, comma 1, lett. e del D.Lgs. 42/04):* l'intervento interferisce con ***"Aree di rispetto dei boschi"***, disciplinate dagli indirizzi di cui all'art. 81 e dalle misure di salvaguardia ed utilizzazione di cui all'art. 83 delle NTA del PUG/S; inoltre, lambisce ***"Siti di rilevanza naturalistica"***, e, precisamente, la ***ZSC "Pineta Marzini" – IT9110016***, disciplinata dagli indirizzi di cui all'art. 86 e dalle misure di salvaguardia ed utilizzazione di cui all'art. 88 delle NTA del PUG/S;

Struttura antropica e storico - culturale

- *Beni paesaggistici:* l'area di intervento è interessata da un'***"Area di notevole interesse pubblico"***, e più precisamente dal vincolo paesaggistico istituito ai sensi della Legge 1497/1939, ***PAE0036***, Decreto 30.05.1980, ***"Dichiarazione di notevole interesse pubblico della località San Menaio nel Comune di Vico del Gargano"*** (la motivazione del vincolo risiede nel fatto che "*la zona ha notevole interesse pubblico perchè, sita nel mezzo della vasta riviera garganica sulla statale n. 89 a lentissimo declivio verso il mare, offre una meravigliosa spiaggia sabbiosa larga talvolta anche quaranta metri"),* nonch dal vincolo paesaggistico ***PAE0099***, Decreto 01.08.1985, ***"Integrazione delle dichiarazioni di notevole interesse pubblico del tratto di costa tra Rodi Garganico e Vieste"***; l'area di notevole interesse pubblico è disciplinata dagli indirizzi di cui all'art. 90 e dalle prescrizioni di cui all'art. 91 delle NTA del PUG/S;
- *Ulteriori contesti (art. 143, comma 1, lett. e del D.Lgs. 42/04):* l'intervento ricade all'interno di due ***"coni visuali"***, e, precisamente, all'interno del ***cono visuale "Pineta Marzini"*** e del ***cono visuale "Torre costiera"***, disciplinati dagli indirizzi di cui all'art. 97 e dalle misure di salvaguardia e di utilizzazione di cui all'art. 98 delle NTA del PUG/S ed interferisce con ***"Strade panoramiche"****, e, precisamente, con l****a "S.S. 89 FG",*** disciplinata dagli indirizzi di cui all'art. 97 delle NTA del PUG/S.

L'intervento, così come proposto, risulta dunque in contrasto con le prescrizioni e le misure di salvaguardia ed utilizzazione di cui agli artt. 68 e 72 delle NTA del PUG/S, in quanto contrasta con:

- *Art. 68 co. 2 lett. a1) – realizzazione di qualsiasi nuova opera edilizia, fatta eccezione per le opere finalizzate al recupero/ripristino dei valori paesistico/ambientali;*
- *Art. 68 co. 2 lett. a4) trasformazione del suolo che non utilizzi materiali e tecniche costruttive che garantiscano permeabilità;*
- *Art. 72 co. 1 lett. a6) – trasformazione profonda dei suoli, dissodamento o movimento di terre, e qualsiasi intervento che turbi gli equilibri idrogeologici o alteri il profilo del terreno;*
  Si rappresenta che l'intervento non rientra tra le *"sistemazioni idrauliche e opere di difesa inserite in un organico progetto esteso all'intera unità idrografica che utilizzino materiali e tecnologie della ingegneria naturalistica, che siano volti alla riqualificazione degli assetti ecologici e paesaggistici dei luoghi".*

VALUTAZIONE DELLA COMPATIBILITÀ PAESAGGISTICA

Con riferimento alla possibilità di ricorrere, per il caso in oggetto, a procedure in deroga alle norme paesaggistiche, le NTA del PPTR prevedono che: *"Le opere pubbliche o di pubblica utilità possono essere realizzate in deroga alle prescrizioni previste dal Titolo VI delle presenti norme per i beni paesaggistici e*

REGIONE PUGLIA

DIPARTIMENTO MOBILITA', QUALITA' URBANA
OPERE PUBBLICHE, ECOLOGIA E PAESAGGIO

SEZIONE TUTELA E VALORIZZAZIONE DEL PAESAGGIO

SERVIZIO OSSERVATORIO E PIANIFICAZIONE PAESAGGISTICA

gli ulteriori contesti, purché in sede di autorizzazione paesaggistica o in sede di accertamento di compatibilità paesaggistica si verifichi che dette opere siano comunque compatibili con gli obiettivi di qualità di cui all'art. 37 e non abbiano alternative localizzative e/o progettuali."

Con riferimento all'**esistenza di alternative localizzative e/o progettuali** il proponente afferma di aver valutato tre soluzioni alternative e di averle valutate sia dal punto di vista economico che dal punto di vista degli impatti:
- Soluzione n.1 – Sistemazione idraulica con la realizzazione delle arginature lungo il torrente Calenella;
- Soluzione n.2 – Sistemazione idraulica con nuova sezione in terra non rivestita per il torrente Calenella;
- Soluzione n.3 – Sistemazione idraulica con la nuova sezione rivestita per il torrente Calenella.

In merito alle tre diverse soluzioni, il proponente afferma che:

"La soluzione n.1 prevede la sistemazione del canale ricorrendo al mantenimento della sezione attuale (sezione trapezia in calcestruzzo) con innalzamento degli argini al fine di contenere la portata di piena del bacino. […] Queste opere, dovendo garantire il rispetto di un idoneo franco di sicurezza (almeno 1 m), risulterebbero molto impattanti dal punto di vista visivo in quanto presenterebbero un'altezza fuori fino a 3 m ed un ingombro in pianta, assumendo una scarpata con rapporto h/b pari ad 1 su 2, di non meno di 15 m per sponda. Inoltre vi è da considerare che, cosi come emerso dalle modellazioni idrauliche, allo stato attuale, la presenza dell'arginatura costituirebbe un impedimento al deflusso delle acque dalla piana verso il canale, rendendo quindi necessaria la realizzazione di ulteriori opere di regimentazione e convogliamento verso il canale di questi deflussi. Queste arginature inoltre, onde evitare la delocalizzazione di opere infrastrutturali esistenti quali ad esempio la strada vicinale Calenella nel tratto a valle dell'attraversamento ferroviario, dovrebbero essere realizzare ricorrendo ad opere in cemento armato onde contenere gli ingombri".

"La soluzione n.2 prevede la sistemazione del canale ricorrendo alla realizzazione di una nuova sezione senza ricorrere all'uso di alcun rivestimento. Al fine di raggiungere il duplice obbiettivo di contenimento della portata di piena e di riduzione delle velocità di scorrimento della piena in quanto il canale potrebbe al più essere rivestito con materassi tipo Reno, risulta necessario realizzare una sezione trasversale di base 15 m con scarpa a 30°, altezza minima di 3 m e pendenza al fondo pari quella attuale (circa 0,7%)
con una occupazione in pianta minima di circa 30 m. […] Contestualmente alla realizzazione del nuovo canale, tutte le opere d'arte di attraversamento sarebbero oggetto di intervento con la realizzazione di veri e proprio ponti in quanto si raggiungerebbero luci anche di 30 m avendo il vincolo altimetrico legato".
all'impossibilità di realizzare un innalzamento puntuale delle livellette. Inoltre, data la dimensione considerevole che si ritroverebbe ad avere il canale risulterà necessario provvedere alla demolizione della strada vicinale Calenella nel tratto a valle dell'attraversamento ferroviario ed alla sua successiva ricostruzione in parallelo al nuovo canale.

REGIONE PUGLIA

DIPARTIMENTO MOBILITA', QUALITA' URBANA OPERE PUBBLICHE, ECOLOGIA E PAESAGGIO

SEZIONE TUTELA E VALORIZZAZIONE DEL PAESAGGIO

SERVIZIO OSSERVATORIO E PIANIFICAZIONE PAESAGGISTICA

La soluzione n.3 prevede la sistemazione del canale ricorrendo alla realizzazione di una nuova sezione in cemento armato per cui con lo stesso materiale di quello esistente ma solo di forma diversa. […] Dovendo provvedere all'eliminazione dei salti di fondo, la nuova sezione sarà realizzata a forma rettangolare con base di 10 m, altezza minima di 2,5 m con pendenza variabile a secondo delle tratte.

"Dal confronto tra le tre soluzioni individuate quella che maggiormente appare perseguibile per fattibilità tecnica, economica ed ambientale risulta la soluzione n.3 la cui funzionalità nel tempo potrà essere garantita in uno con l'insieme di interventi previsti nel progetto generale (sistemazione idraulica degli affluenti, sistemazione del versante, opere di rimboschimento ecc).
Con riferimento agli interventi previsti in uno alla soluzione n.3 ed in particolare la realizzazione del cunettone e dell'argine provvisorio previsto immediatamente a monte della strada statale si segnale che quest'opera di indirizzamento assume funzione provvisoria e potrà essere ricolmata impiegando il materiale costituente l'argine, allorquando si darà corso ai successivi stralci funzionali".

Si ritiene di poter condividere quanto affermato dal proponente; inoltre, si rileva che le ipotesi considerate interferiscono tutte con il Bene Paesaggistico *"Fiumi, torrenti e corsi d'acqua iscritti negli elenchi delle acque pubbliche",* prevedendo *"trasformazione profonda dei suoli, dissodamento o movimento di terre, e qualsiasi intervento che turbi gli equilibri idrogeologici o alteri il profilo del terreno".*

Con riferimento alla **compatibilità con gli obiettivi di qualità di cui all'art. 37** si rappresenta quanto segue.
Per quanto attiene le interpretazioni identitarie e statutarie del paesaggio regionale espresse nell'Atlante del Patrimonio Ambientale, Territoriale e Paesaggistico del PPTR (elaborati serie 3.3), si rappresenta che l'area d'intervento appartiene all'ambito paesaggistico "Gargano" e alla relativa figura territoriale "La costa del Gargano".

- A.1 Struttura e componenti Idro-Geo-Morfologiche:
  Il proponente afferma che "*il progetto risponde perfettamente Obiettivi, in quanto prevede la salvaguardia della spiaggia di Calenella e di tutti gli esposti dalle esondazioni del Canale, mediante il riefficientamento, la sistemazione e la regolarizzazione del canale, non alterando affatto l'attuale situazione paesaggistica ricostruendo il canale con la stessa tipologia di materiali. Per la parte oltre il primo tratto si ripristina solo l'officiosità idraulica del canale con la rimozione del detrito che ha totalmente intasato il canale.*
  […]
  "Il progetto risponde perfettamente Obiettivi, in quanto oltre a conservare l'identità del bacino idrografico senza alcuna modifica allo stesso sia in riferimento alle aree imbrifere sia in riferimento alla permeabilità delle stesse nonché, eliminando alcune briglie fa sì che il sedimento fino che sostiene il bilancio idrodinamico della costa possa arrivare con più

REGIONE PUGLIA

DIPARTIMENTO MOBILITA', QUALITA' URBANA
OPERE PUBBLICHE, ECOLOGIA E PAESAGGIO

SEZIONE TUTELA E VALORIZZAZIONE DEL PAESAGGIO

SERVIZIO OSSERVATORIO E PIANIFICAZIONE PAESAGGISTICA

facilità garantendo così anche un miglioramento dell'apporto solido per contrastare in modo naturale l'erosione costiera".

Si ritiene di poter condividere quanto affermato dal proponente in relazione alla compatibilità degli interventi con la Struttura e con le componenti Idro-Geo-Morfologiche, in quanto l'intervento è direttamente finalizzato a garantire la sicurezza idrogeomorfologica del territorio.

- A.2 Struttura e componenti Ecosistemiche e Ambientali:

  Il proponente afferma che *"il ripristino di una funzionalità idraulica del canale rappresenta un miglioramento della qualità dell'ecosistema. Viene inoltre conservata la continuità tra monte e valle la strada garganica".*

  Al fine di coniugare la sicurezza idrogeomorfologica dei bacini idrografici del territorio con la tutela della specificità degli assetti naturali, nonchè di migliorare la qualità ambientale del territorio e di valorizzare i corsi d'acqua come corridoi ecologici multifunzionali è necessario incrementare la naturalità dei margini delle aree interessate dall'intervento, mediante piantumazioni arboree ed arbustive autoctone, in continuità con quanto rappresentato in TAV_20 Rampe-REV01; occorre, pertanto, effettuare piantumazioni a sesto irregolare, impegnando le aree eventualmente disponibili che lambiscono il canale, quali quelle tra il canale e le due strade che conducono al mare ed al campeggio e quella immediatamente a valle della ferrovia.

- A3 Struttura e componenti antropico e storico-culturali:

  Il proponente afferma che *"il ripristino della funzionalità idraulica del canale non incide e migliora la connettività e l'ecosistema. Non interferisce con paesaggi rurali storici ne incide su quelli costieri".*

  Inoltre, con riferimento alle componenti visivo-percettive il proponente rappresenta che *"l'intervento non altera o compromette le componenti ne le relazioni funzionali, storiche, visive, culturali, simboliche ed ecologiche che caratterizzano la struttura delle figure territoriali al fine di tutelarne l'integrità".[…] L'intervento non altera lo skyline Garganico né comporta la riduzione o alterazione della visuale prospettica. […] L'intervento intercetta una strada di natura percettiva SS 89 ma essendo tutto interrato non ha impatto sulle visuali panoramiche.*

  L'intervento ricade all'interno di due coni visuali ed interferisce con una strada panoramica; le prescrizioni sopra riportate, e direttamente finalizzate a migliorare la qualità ambientale del territorio e a valorizzare i corsi d'acqua come corridoi ecologici multifunzionali, permettono all'intervento di conseguire un miglior inserimento paesaggistico e di valorizzare la struttura estetico-percettiva del paesaggio interessato, tenuto conto dell'impossibilità di un maggior ricorso a tecniche di ingegneria naturalistica.

REGIONE PUGLIA

DIPARTIMENTO MOBILITA', QUALITA' URBANA OPERE PUBBLICHE, ECOLOGIA E PAESAGGIO

SEZIONE TUTELA E VALORIZZAZIONE DEL PAESAGGIO

SERVIZIO OSSERVATORIO E PIANIFICAZIONE PAESAGGISTICA

CONCLUSIONI E PRESCRIZIONI

Tutto ciò premesso e considerato, in accordo con il parere espresso dalla Soprintendenza con nota prot. n. 2938 del 31.03.2020, allegata al presente parere, si ritiene che sussistano i presupposti di fatto e di diritto per il rilascio con prescrizioni del provvedimento di **Autorizzazione Paesaggistica ex art. 146 D.Lgs. 42/2004 e art. 90 NTA del PPTR, in deroga ex art. 95**, per gli *"Interventi di messa in sicurezza del Torrente Calenella nel Comune di Vico del Gargano (FG)" P.O.R. PUGLIA 2014-2020 – ASSE V – Azione 5.1",* di cui all'oggetto, ID VIA 436 - Provvedimento Autorizzatorio Unico Regionale (PAUR), in quanto gli stessi, pur parzialmente in contrasto con le prescrizioni di cui agli artt. 68 e 72 delle NTA del PUG/S del Comune di Vico del Gargano, adeguato al PPTR, risultano ammissibili ai sensi dell'art. 95 comma 1 delle NTA del PPTR.

Prescrizioni di cui alla nota prot. AOO_145_1636 del 27.02.2020 della Sezione Tutela e Valorizzazione del Paesaggio:

- al fine di coniugare la sicurezza idrogeomorfologica dei bacini idrografici del territorio con la tutela della specificità degli assetti naturali, nonchè di migliorare la qualità ambientale del territorio e di valorizzare i corsi d'acqua come corridoi ecologici multifunzionali si incrementi la naturalità dei margini delle aree interessate dall'intervento, mediante piantumazioni arboree ed arbustive autoctone, in continuità con quanto rappresentato in TAV_20 Rampe-REV01; si prevedano, pertanto, piantumazioni a sesto irregolare, impegnando le aree eventualmente disponibili che lambiscono il canale, quali quelle tra il canale e le due strade che conducono al mare ed al campeggio e quella immediatamente a valle della ferrovia;
- non si preveda il rivestimento delle sponde con lastre calcaree, al fine di non introdurre elementi incoerenti con l'ambito paesaggistico Gargano ed in particolar modo con le aree circostanti l'intervento.

Prescrizioni di cui alla nota prot. n. 2938 del 31.03.2020 della competente Soprintendenza:

"Per quanto riguarda gli aspetti archeologici, si prescrive che:

- *per tutti i lavori che comportano asportazione di terreno al di sotto delle quote di campagna e stradali attuali dovrà essere attivata l'assistenza archeologica continuativa;*
- *le prescritte attività di assistenza archeologica ai lavori dovranno prevedere il controllo e la documentazione di tutte le fasi di scavo e movimentazione terra che verranno effettuate;*
- *nell'ambito delle attività di assistenza e scavo archeologico, l'elaborazione della documentazione scientifica dovrà essere curata da soggetti con idonei titoli formativi e professionali;*
- *la Scrivente si riserva di valutare curricula e titoli formativi dei soggetti incaricati, di cui dovrà essere data preventiva comunicazione alla Scrivente".*

IL FUNZIONARIO ISTRUTTORE
(Ing. Francesco NATUZZI)

Firmato da:natuzzi francesco
Data: 03/04/2020 10:45:21

IL DIRIGENTE *AD INTERIM* DEL SERVIZIO OSSERVATORIO E PIANIFICAZIONE PAESAGGISTICA
(Ing. Barbara LOCONSOLE)

LOCONSOLE
BARBARA
06.04.2020
07:08:41
UTC

MIBACT_SABAP-FG|31/03/2020|0002938-P| [34.43.04/12.24/2019]

MODULARIO
B. C. - 255

MOD. 304

Foggia,

Ministero
per i beni e le attività culturali
e per il turismo

Soprintendenza Archeologia, Belle Arti e Paesaggio
per le province di Barletta-Andria-Trani e Foggia

Alla Regione Puglia
Sezione Tutela e Valorizzazione Paesaggio
Sezione.paesaggio@pec.rupar.puglia.it
servizio.assettoterritorio@pec.rupar.puglia.it

e. p. c.
Al Comune di Vico del Gargano (FG)
vicodelgargano@postecert.it4

Prot. n.
Class. 34.43.04/12.24

Rif. nota n. AOO_145/1636 del 27/02/2020
(ns/prot. n. 2009 del 28/02/2020)

Oggetto: **VICO DEL GARGANO (FG) –** ID VIA 436 – Art. 27 bis del D.Lgs 152/2006 – PAUR per gli "Interventi di messa in sicurezza del Torrente Calenella nel Comune di Vico del Gargano (FG)" POR PUGLIA 2014-2020 ASSE V Azione 5.1 "intervento di riduzione del rischio idrogeologico e di erosione costiera". Progaramma di interventi di mitigazione del rischio idraulico ai sensi della DGR n. 1165 del 26.07.2016.
Proponente: Comune di Vico del Gargano.
AUTORIZZAZIONE PAESAGGISTICA IN DEROGA ex art. 95 NTA del PPTR.
Parere di competenza della Soprintendenza ABAP BAT-FG.

VISTA la nota prot. n. AOO_146/1636 del 28/02/2020 pervenuta in tramite PEC ed acquisita al protocollo d'Ufficio in data 28/02/2020 con prot. n. 2009, con la quale codesta Amministrazione ha trasmesso la *Relazione Tecnica illustrativa e proposta di accoglimento della domanda*;

VISTA la Parte Terza "Beni paesaggistici" del D. Lgs. 22/01/2004, n. 42, "Codice dei beni culturali e del paesaggio, ai sensi dell'art. 10 della Legge 06/07/2002, n. 137" e s.m.i;

VISTA la Delibera n. 176 del 16 febbraio 2015 pubblicata sul B.U.R.P. n. 40 del 23/03/2015 con cui la Giunta Regionale ha approvato il Piano Paesaggistico Territoriale della Puglia (PPTR) come strumento di copianificazione territoriale MiBACT e Regione Puglia;

VISTO il D.Lgs. 152/2006 e ss.mm.ii. (Codice dell'Ambiente);

VISTA la L. 241/1990;

CONSIDERATO che quest'Ufficio con nota prot. n. 4492 del 27/05/2019 aveva già espresso parere positivo con prescrizioni riguardo la rinaturalizzazione dei nuovi argini;

TENUTO CONTO che durante il corso delle conferenze dei servizi si è riscontrato che gli interventi previsti potranno essere autorizzati solamente in deroga ai sensi dell'art. 95 delle NTA del PPTR;

CONSIDERATO che dalle integrazioni documentali, in merito alle alternative progettuali, presentate dal Comune di Vico del Gargano, depositate sul Portale Ambientale della Regione Puglia, si sono riscontrate tre possibili soluzioni per quanto riguarda la tipologia di sezione trasversale per la profilatura del corso del Torrente Calenella;

PRESO ATTO di quanto riportato nella Relazione Tecnico Illustrativa di cui sopra, per cui codesta Sezione regionale ritiene di condividere la proposta n. 3 (profilatura del canale con pareti verticali) e che tale proposta risulta compatibile con gli obiettivi di qualità di cui all'art. 37 delle NTA del PPTR;

CONSIDERATO CHE l'opera in progetto si inserisce in un territorio dall'alta significatività archeologica, caratterizzata in particolare da importanti siti, noti in bibliografia e agli atti di questo Ufficio, quali il complesso ipogeico di Monte Pucci, Macchia a Mare, località dalla quale è stata denominata una facies culturale dell'Eneolitico iniziale del Gargano, la località Coppa di Rischio, frequentata nella preistoria per lo sfruttamento della selce;

tanto premesso,

QUESTA SOPRINTENDENZA

in considerazione della vincolistica gravante sull'area e dell'entità delle opere ivi previste, nel condividere le motivazioni riportate nella proposta della Regione Puglia - Sezione Tutela e Valorizzazione del Paesaggio, di cui alla nota prot. n. AOO_145/1636 del 27/02/2020, **ritiene di esprimere parere favorevole** confermando le stesse prescrizioni indicate nella detta nota riguardo alla rinaturalizzazione delle aree in prossimità degli argini con essenze autoctone, nonché alla conformazione delle pareti dei nuovi argini che non verranno rivestite in lastre di pietra.

Per quanto riguarda gli aspetti archeologici, si prescrive che:

- per tutti i lavori che comportano asportazione di terreno al di sotto delle quote di campagna e stradali attuali dovrà essere attivata l'assistenza archeologica continuativa;
- le prescritte attività di assistenza archeologica ai lavori dovranno prevedere il controllo e la documentazione di tutte le fasi di scavo e movimentazione terra che verranno effettuate;
- nell'ambito delle attività di assistenza e scavo archeologico, l'elaborazione della documentazione scientifica dovrà essere curata da soggetti con idonei titoli formativi e professionali;
- la Scrivente si riserva di valutare curricula e titoli formativi dei soggetti incaricati, di cui dovrà essere data preventiva comunicazione alla Scrivente.

Si ribadisce inoltre che, qualora durante i lavori di realizzazione delle opere in progetto dovessero aver luogo rinvenimenti di carattere archeologico, ai sensi degli artt. 28, 90 e 175 del D.Lgs 42/2004, la ditta è tenuta a sospendere immediatamente gli stessi, dandone contestualmente comunicazione a questa Soprintendenza per i provvedimenti di competenza.

.

Si resta in attesa di acquisire copia del verbale nonché del provvedimento finale.

Il SOPRINTENDENTE ad interim
Dott.ssa Maria Carolina Nardella

Firmato digitalmente da
MARIA CAROLINA NARDELLA
CN = NARDELLA MARIA CAROLINA
O = Min. dei beni e delle attività cult. e turismo/80188210589
C = IT

IL RESPONSABILE DEL PROCEDIMENTO
Ing. Domenico Fornaro

IL FUNZIONARIO ARCHEOLOGO
Dott.ssa Donatella Pian

Ministero per i beni e le attività culturali e per il turismo
SEDE CENTRALE via Alberto Alvarez Valentini, 8 - 71121 FOGGIA - Tel. 0881.723341
e-mail: sabap-fg@beniculturali.it - pec: mbac-sabap-fg@mailcert.beniculturali.it
Sito web: http://www.sabapfoggia.beniculturali.it

ALLEGATO 3 ALLA D.D. n. 177 del 03/06/2020

AGENZIA DOGANE MONOPOLI

DIREZIONE INTERREGIONALE PUGLIA, MOLISE E BASILICATA
UFFICIO DELLE DOGANE DI FOGGIA

Prot.: 8099/RU

Foggia, 26 maggio 2020

REGIONE PUGLIA
Sezione autorizzazioni ambientali
Servizio VIA e VINCA
(servizio.ecologia@pec.rupar.puglia.it)
Rif. prot. 3011 del 02/03/2020

OGGETTO: Comune di Vico del Gargano (FG) – ID VIA 436 – Provvedimento autorizzatorio unico regionale per gli interventi di messa in sicurezza del torrente Calenella - P.O.R. Puglia 2014-2020 – Asser V – Azione 5.1 - interventi per la mitigazione del rischio idrogeologico e di erosione costiera. Conferenza di Servizi del 26/02/2020

In esito alla nota che si riscontra, si comunica che, per l'intervento in oggetto questo Ufficio ha già espresso il proprio parere con la nota prot.484RU del 11/01/2017, confermato con la nota prot. 13572 del 09/08/2019, che ad ogni buon fine si allega in copia.

In merito, non avendo rilevato variazioni tali da proporre una modifica del parere già espresso, l'autorizzazione già rilasciata da questo Ufficio è da ritenersi ancora attuale.

Il presente parere, come già specificato, è riferito alle sole aree demaniali marittime ed alla fascia di rispetto ex art. 55 C.N. ed è da intendersi relativo solo ed esclusivamente ai fini della vigilanza lungo la linea doganale; non assorbe né sostituisce ogni altra autorizzazione e/o concessione di competenza di altri Organi e/o Enti.

IL DIRETTORE
Teresa Annamaria Gentile

71121 – FOGGIA, Piazza Umberto Giordano 1
Tel. 0809180893 – Fax 0809180660 - e-mail: dogane.foggia@adm.gov.it pec dogane.foggia@pec.adm.gov.it

ALLEGATO 4 alla D.D. n. 177 del 03/06/2020

Alla REGIONE PUGLIA
DIPARTIMENTO MOBILITA
QUALITÀ URBANA, OPERE PUBBLICHE
ECOLOGIA E PAESAGGIO
SEZIONE AUTORIZZAZIONI AMBIENTALI
Via Gentile, 52 – BARI (BA)
pec: servizio.ecologia@pec.rupar.puglia.it

Al Comune di Vico del Gargano (FG)
vicodelgargano@postecert.it
utc@pec.comune.vicodelgargano.fg.it

Al Raggruppamento Carabinieri Parchi
Reparto Parco Nazionale del Gargano
di Monte Sant'Angelo
Via Marcisi s.n. - 71037
PEC

Oggetto: VIA 436 - Art.27 bis del D.Lgs. 152/2006 e s.m.i.- Provvedimento autorizzatorio unico regionale PAUR per gli "Interventi di messa in sicurezza del Torrente "Calenella" nel Comune di Vico del Gargano (FG)." P.O.R. PUGLIA 2014-2020-ASSEV-Azione 5.1 "Interventi di riduzione del rischio idrogeologico e di erosione costiera". Programma di interventi di mitigazione del rischio idraulico ai sensi della DGR n. 1165del26/07/2016" –

Proponente: Comune di Vico del Gargano (FG)

Unitamente alla presente si trasmette copia dell'autorizzazione richiesta da codesta Società per la realizzazione delle opere indicate in oggetto.

Al Tecnico Dirigente dell'U.T.C. e al Raggruppamento Carabinieri Parchi si raccomanda la sorveglianza e la verifica, in sede di esecuzione, della esatta rispondenza delle opere rispetto alle condizioni e prescrizioni riportate nell'Autorizzazione o se si rilevano eventuali difformità da essa.

Alla presente si allegano in copia gli elaborati di progetto, nonché i provvedimenti rilasciati dagli altri Enti intervenuti nel procedimento, al fine di consentire al C.T.A. di effettuare il controllo puntuale delle condizioni e prescrizioni in essi previsti.

Monte Sant'Angelo, lì 28/05/2020

PARCO NAZIONALE DEL GARGANO • MONTE SANT'ANGELO •

Il Direttore f.f.
Dott.ssa Carmela Strizzi

Tit. n. 242
Fascicolo n. 6
Sottofascicolo n. 6.1

EMAS GESTIONE AMBIENTALE VERIFICATA
ENTE PARCO NAZIONALE DEL GARGANO
Via Sant'Antonio Abate, 121
71037 Monte Sant'Angelo (FG)
Tel. 0884/568911 C.F. 94031700712
Fax. 0884/561348 P.IVA 03062280718
www.parcogargano.it PEC: protocollo@pec.parcogargano.it Codice Univoco: UFPDD2

AUTORZZAZIONE N. 13/A004/2020

Oggetto: VIA 436 - Art.27 bis del D.Lgs. 152/2006 e s.m.i.- Provvedimento autorizzatorio unico regionale PAUR per gli "Interventi di messa in sicurezza del Torrente “Calenella” nel Comune di Vico del Gargano (FG)." P.O.R. PUGLIA 2014-2020-ASSEV-Azione 5.1 "Interventi di riduzione del rischio idrogeologico e di erosione costiera". Programma di interventi di mitigazione del rischio idraulico ai sensi della DGR n. 1165del26/07/2016" –

Proponente: Comune di Vico del Gargano (FG).

Con riferimento a quanto in oggetto qui di seguito si riporta l’autorizzazione dell’Ente parco, ai sensi del D.P.R. 5.06.1995 e s.m.i., relativamente agli “Interventi di messa in sicurezza del Torrente Calenella nel Comune di Vico del Gargano (FG) nell’ambito degli interventi di riduzione del rischio idrogeologico e di erosione costiera. Provvedimento autorizzativo unico regionale PAUR.

Il Direttore F.F.

- Vista la nota del Comune di Vico del Gargano prot.6339 del 30.05.2019, acquisita al protocollo di questo Ente parco n.3119 del 31.05.2019, a mezzo della quale è stato trasmesso il progetto definitivo relativo all’intervento in questione, l’Autorizzazione Paesaggistica e il parere della Soprintendenza ed è stato richiesto il parere di competenza di questo Ente parco;
- Visto l’art. 13 della Legge n. 394 del 6 dicembre 1991, “Legge quadro sulle aree protette”;
- Visto il D.P.R. del 18 maggio 2001, “Nuova Perimetrazione del Parco Nazionale del Gargano”;
- Visto l'art. 8, dell’Allegato “A”, “Misure di Salvaguardia “del Parco Nazionale del Gargano del D.P.R. 5 giugno 1995, confermate dal D.P.R. 18/05/2001;
- Vista l’Autorizzazione Paesaggistica con prescrizioni, n.21/2019 del 28.05.2019, rilasciata dal Responsabile Unico del procedimento per il Paesaggio del Comune di Vico del Gargano;
- Preso atto del parere favorevole con prescrizioni della Soprintendenza Archeologica, Belle Arti e Paesaggio per le provincie di Foggia e BAT, prot. 4492 del 27.05.2019, acquisito al protocollo del Comune di Vico del Gargano n.6123 del 28.05.2019;
- Vista la nota della Regione Puglia – Dipartimento Mobilità, Qualità Urbana – Ecologia e Paesaggio, protocollo n.9169 del 24.07.2019, acquisita al protocollo di questo Ente parco n.4516 del 24.07.2019 a mezzo della quale è stato comunicato l’avvio del procedimento di PAUR di verifica dell’adeguatezza e completezza della documentazione presentata dal Comune di Vico del Gargano;
- Vista la nota della Regione Puglia – Dipartimento Mobilità, Qualità Urbana – Ecologia e Paesaggio, protocollo n.13319 del 30.10.2019, acquisita al protocollo di questo Ente parco n.7256 del 31.10.2019 a mezzo della quale è stato comunicato l’avvio della fase di pubblicità di cui all’art.27 bis c 4 del D.Lgs 152/2006 e s.m.i. e contestualmente è stata convocata apposita Conferenza di Servizi presso i locali della Regione Puglia, per il giorno 4.12.2019 per la presentazione del progetto e del SIA da parte del proponente;
- Preso atto del Verbale della riunione di Conferenza di Servizi del 4.12.2019, giusta nota regionale prot. n.15459 del 13.12.2019;
- Vista la nota della Regione Puglia – Dipartimento Mobilità, Qualità Urbana – Ecologia e Paesaggio, protocollo n.1431 del 30.1.2020, acquisita al protocollo di questo Ente parco n.582 del 30.01.2020 a mezzo della quale è stata convocata apposita Conferenza di Servizi presso i locali della Regione Puglia, per il giorno 26.02.2020, nell’ambito del procedimento di PAUR;
- Richiamato il Verbale della Conferenza di Servizi tenutasi il giorno 26.02.2020, giusta nota regionale n.3011 del 2.03.2020, acquisita al prot. di questo Ente parco n.1268 del 2.03.2020 nell’ambito del quale si riporta il parere di massima di questo Ente parco con prescrizioni;
- Vista la nota della Regione Puglia – Dipartimento Mobilità, Qualità Urbana – Ecologia e Paesaggio, protocollo n.4611 del 8.04.2020, acquisita al protocollo di questo Ente parco n.2000 del 8.04.2020 a mezzo della quale è stata convocata apposita Conferenza di Servizi decisoria per il giorno 20.04.2020 in modalità asincrona, ai sensi dell'art. 27bis comma 7 del D.lgs. 152/06 e ss.mm.ii. e su piattaforma telematica;

- Richiamata la nota della Regione Puglia – Dipartimento Mobilità, Qualità Urbana – Ecologia e Paesaggio, protocollo n.5000 del 21.04.2020, acquisita al protocollo di questo Ente parco n.2135 del 21.04.2020, a mezzo della quale è stata trasmessa la Determinazione Motivata di Conclusione della Conferenza di Servizi del 20.04.2020;
- Visto che l'intervento ricade in zona 2 della perimetrazione del Parco Nazionale del Gargano;
- Preso atto del giudizio di compatibilità ambientale espresso dalla Regione Puglia – Dipartimento Mobilità, Qualità Urbana – Ecologia e Paesaggio - Sezione Autorizzazioni Ambientali, giusta nota protocollo regionale n. 2868 del 26.02.2020;
- Preso atto del parere di compatibilità al PAI con prescrizioni, espresso dall'Autorità di Bacino della Puglia, proprio protocollo n.7400 del 17.06.2019 e riconfermato con allegato parere, giusta nota prot. 165 del 11/02/2020;
- Preso atto della nota del Comune di Vico del Gargano prot. n.6829 del 26.05.2020, acquisita al protocollo di questo Ente parco n.2731 del 26.05.2020, a mezzo della quale è stata trasmessa, per la definizione della pratica in questione, copia della Delibera di Giunta Regionale n.716 del 19.05.2020 inerente AUTORIZZAZIONE PAESAGGISTICA ex art. 146 D.Lgs. 42/2004 e art. 90 NTA del PPTR, in deroga ex art. 95;
- Preso atto che la Giunta Regionale, con proprio Provvedimento n.716 del 19.05.2020 ha rilasciato per gli "Interventi di messa in sicurezza del Torrente Calenella nel Comune di Vico del Gargano (FG)" P.O.R. PUGLIA 2014-2020 – ASSE V – Azione 5.1", di cui all'oggetto, ID VIA 436 - Provvedimento Autorizzatorio Unico Regionale (PAUR), in accordo con il parere espresso dalla Soprintendenza con nota prot. n. 2938 del 31.03.2020, l'Autorizzazione Paesaggistica ex art. 146 D.Lgs. 42/2004 e art. 90 NTA del PPTR, in deroga ex art. 95, con prescrizioni;
- Preso atto dell'istruttoria e del parere favorevole espresso rispettivamente dai Responsabili dell'Area A004 – Gestione del Territorio e A005 – Risorse Naturali dell'Ente parco, ognuno per le proprie competenze;
- Considerato che l'intervento in questione tende a ridurre i rischi derivanti dalle inondazioni e straripamenti del Torrente "Calenella", in agro di Vico del Gargano, che possono minare la pubblica e privata incolumità, anche per la presenza di zona di attività stagionali ad alta densità umana;
- Visti gli atti progettuali ed i pareri rilasciati dagli altri Enti competenti;

Tutto ciò premesso e visto l'art. 6 lettera e) della Legge 241/1990,

AUTORIZZA

l'Amministrazione Comunale del Comune di Vico del Gargano alla realizzazione, nell'ambito del P.O.R. PUGLIA 2014-2020-ASSEV-Azione 5.1, degli interventi di riduzione del rischio idrogeologico e di messa in sicurezza del Torrente "Calenella" secondo quanto riportato nel PAUR e negli elaborati progettuali presentati, alle seguenti condizioni e prescrizioni tese ad un miglior inserimento delle opere nel contesto ambientale circostante:

- *il progetto deve essere realizzato nel più rigoroso rispetto per l'ambiente;*
- *assicurare l'assoluto rispetto dei siti di rifugio e nidificazione della fauna presente;*
- *Le piantine da utilizzare nella palificata viva devono essere di specie autoctone e provenire da seme locale certificato; prima della loro messa a dimora deve essere trasmesso a questo ente l'elenco delle specie ed il certificato che ne attesti la provenienza;*
- *il progetto deve essere realizzato nel più rigoroso rispetto per l'ambiente;*
- *Blocco del cantiere forestale durante i cicli riproduttivi della fauna (aprile-luglio).*

- la realizzazione di eventuali piste di sevizio, venga sottoposta a parere da parte di questo Ente parco;
- i materiali di risulta rinvenienti dalle lavorazioni, vengano conferiti in discariche regolarmente autorizzate;
- gli interventi vengano eseguiti secondo le modalità tecniche più opportune al fine di ridurre al minimo indispensabile i movimenti di terra che dovranno essere effettuati con mezzi idonei e tecniche tali da garantire il minor danno possibile al suolo;
- che venga ripristinato lo stato dei luoghi alla fine dei lavori.

Sono fatti salvi i pareri e le prescrizioni degli altri Enti competenti facenti parte del procedimento per l'approvazione dell'intervento in oggetto.
L'occasione è gradita per porgere distinti saluti
Monte Sant'Angelo 28.05.2020

Il Responsabile dell'Area A004
"Gestione del Territorio"
ing. Matteo U. Totaro

Il Responsabile dell'Area A005
"Gestione delle Risorse Naturali"
dott.ssa Carmela Strizzi

PARCO NAZIONALE DEL GARGANO • MONTE SANT'ANGELO •

Il Direttore f.f.
Dott.ssa Carmela Strizzi

EMAS
GESTIONE AMBIENTALE VERIFICATA

Parco Nazionale del Gargano

isole Tremiti

DETERMINAZIONE DEL DIRIGENTE SEZIONE CICLO RIFIUTI E BONIFICHE 4 maggio 2020, n. 137

P.O.R. PUGLIA 2014-2020 ASSE VI - Azione 6.1 – "Interventi per l'ottimizzazione della gestione dei rifiuti urbani" – Determinazione dirigenziale n. 181 del 26/08/2019 - "Avviso per la selezione di interventi finalizzati alla realizzazione o all'ampliamento e/o all'adeguamento di centri comunali raccolta differenziati di rifiuti"– Ammissione a finanziamento del progetto presentato dal comune di CASTELLUCCIO VALMAGGIORE (FG). Accertamento e impegno contabile di spesa.

IL DIRIGENTE DELLA SEZIONE CICLO RIFIUTI E BONIFICHE

VISTI

gli artt. 4 e 16 del D. Lgs. n. 165/2001 e s.m.i.;

gli artt. 4, 5 e 6 della L.R. n. 7/1997;

l'art. 18 del D. Lgs. n. 196/2003 recante "Codice in materia di protezione dei dati personali" in merito ai principi applicabili ai trattamenti effettuati dai soggetti pubblici;

la D.G.R. n. 1518 del 31.07.2015, di adozione del modello organizzativo denominato "Modello Ambidestro per l'innovazione della macchina amministrativa regionale – MAIA - Approvazione Atto di Alta Organizzazione";

il D.P.G.R. n. 443 del 31.07.2015 di adozione del nuovo modello organizzativo denominato "MAIA";

la D.G.R. n. 457 del 08.04.2016, di modifiche ed integrazioni all'allegato 3 alla citata D.G.R. n. 1518/2015;

la D.G.R. n. 458 del 08.04.2016 che, in attuazione del nuovo modello organizzativo "MAIA", ha individuato le Sezioni afferenti ai Dipartimenti e le rispettive funzioni;

il D.P.G.R. n. 304 del 10.05.2016 con cui sono state apportate modifiche ed integrazioni al citato D.P.G.R. n. 443/2015 di adozione del nuovo modello organizzativo denominato "MAIA";

il D.P.G.R. n. 316 del 17.05.2016 con cui è stato adottato l'atto di definizione delle Sezioni di Dipartimento e delle relative funzioni in attuazione del modello "MAIA" di cui al citato D.P.G.R. n. 443/2015;

la D.G.R. n. 1176 del 29.07.2016 con cui, tra gli altri, l'Ing. Giovanni Scannicchio è stato nominato Dirigente della Sezione Ciclo Rifiuti e Bonifiche;

il Regolamento (UE) n. 1303/2013 del 17 dicembre 2013 del Parlamento Europeo e del Consiglio, recante disposizioni comuni sul Fondo europeo di sviluppo regionale, sul Fondo sociale europeo, sul Fondo di coesione, sul Fondo europeo agricolo per lo sviluppo rurale e sul Fondo europeo per gli affari marittimi e la pesca e disposizioni generali sul Fondo europeo di sviluppo regionale, sul Fondo sociale europeo, sul Fondo di coesione e sul Fondo europeo per gli affari marittimi e la pesca, e che abroga il Regolamento (CE) n. 1083/2006 del Consiglio;

il Regolamento (UE) n. 1301/2013 del 17 dicembre 2013 del Parlamento Europeo e del Consiglio, relativo al Fondo europeo di sviluppo regionale e a disposizioni specifiche concernenti l'obiettivo "Investimenti a favore della crescita e dell'occupazione" e che abroga il regolamento (CE) n. 1080/2006;

il Regolamento delegato (UE) n. 240/2014 del 7 gennaio 2014 della Commissione, recante un codice europeo di condotta sul partenariato nell'ambito dei fondi strutturali e d'investimento europei (SIE), che definisce i principi essenziali e le buone prassi volte a garantire l'efficace organizzazione del partenariato e della governance a più livelli, basato sulla stretta collaborazione tra autorità pubbliche, parti economiche e sociali e pertinenti organismi della società civile, in attuazione dell'art. 5 del Reg. (UE) n. 1303/2013;

il Regolamento di esecuzione (UE) n. 288/2014 del 25 febbraio 2014 della Commissione, pubblicato sulla GUUE del 22/03/2014, recante modalità di applicazione del Regolamento (UE) n. 1303/2013;

il Regolamento delegato (UE) n. 480/2014 della Commissione del 3 marzo 2014 che integra il regolamento (UE) n. 1303/2013 del Parlamento europeo e del Consiglio recante disposizioni comuni sul Fondo europeo di sviluppo regionale, sul Fondo sociale europeo, sul Fondo di coesione, sul Fondo europeo agricolo per lo sviluppo rurale e sul Fondo europeo per gli affari marittimi e la pesca e disposizioni generali sul Fondo europeo di sviluppo regionale, sul Fondo sociale europeo, sul Fondo di coesione e sul Fondo europeo per gli affari marittimi e la pesca;

il Regolamento di esecuzione (UE) n. 821/2014 del 28 luglio 2014 della Commissione, recante modalità

di applicazione del Regolamento (UE) n. 1303/2013 del Parlamento Europeo e del Consiglio per quanto riguarda le modalità dettagliate per il trasferimento e la gestione dei contributi dei programmi, le relazioni sugli strumenti finanziari, le caratteristiche tecniche delle misure di informazione e di comunicazione per le operazioni e il sistema di registrazione e memorizzazione dei dati;
il Regolamento di esecuzione (UE) n.1011/2014 del 22 settembre 2014 del Commissione, recante modalità di esecuzione del Regolamento (UE) n.1303/2013 del Parlamento Europeo e del Consiglio per quanto riguarda i modelli per la presentazione di determinate informazioni tra beneficiari e autorità di gestione, autorità di certificazione, autorità audit e organismi intermedi pubblicato nella GUUE L286 del 30 novembre 2014;
la Decisione di esecuzione della Commissione n. CCI 2014IT16M8PA001 del 29 ottobre 2014, che approva determinati elementi dell'Accordo di Partenariato 2014-2020 con l'Italia ai sensi dell'art. 14 del Regolamento (UE) 1303/2013;
la Decisione di esecuzione C(2015) 5854 finale della Commissione Europea datata 13 agosto 2015 con cui si approva il Programma Operativo FESR FSE 2014-2020 della Regione Puglia (di seguito POR Puglia 2014-2020);
la Decisione della Commissione n. 2351 del 11 aprile 2017 di approvazione delle modifiche del POR Puglia 2014-2020;
il Regolamento (UE, Euratom) n. 2018/1046 del Parlamento europeo e del Consiglio, del 18 luglio 2018, che stabilisce le regole finanziarie applicabili al bilancio generale dell'Unione, che modifica i regolamenti (UE) n. 1296/2013, (UE) n. 1301/2013, (UE) n. 1303/2013, (UE) n. 1304/2013, (UE) n. 1309/2013, (UE) n. 1316/2013, (UE) n. 223/2014, (UE) n. 283/2014 e la decisione n. 541/2014/UE e abroga il regolamento (UE, Euratom) n. 966/2012;
la Direttiva 2006/12/CE del Parlamento Europeo e del Consiglio del 5 aprile 2006 relativa ai rifiuti;
la Direttiva 2008/98/CE del Parlamento Europeo e del Consiglio del 19 novembre 2008 relativa ai rifiuti e che abroga alcune direttive;
la legge n. 241 del 7 agosto 1990 "Nuove norme sul procedimento amministrativo" e ss.mm.ii.;
l'Accordo di Partenariato Italia 2014-2020 che definisce la strategia e le priorità di investimento per l'impiego dei fondi strutturali e di investimento europei (SIE) 2014-2020, approvato dalla Commissione Europea in data 29 ottobre 2014 con propria Decisione di esecuzione C (2014) 8021 finale;
il Decreto del Presidente della Repubblica n. 445 del 28/12/2000 "Disposizioni legislative in materia di documentazione amministrativa";
Il Decreto Interministeriale n. 406 del 28 aprile 1998 "Regolamento recante norme di attuazione di direttive dell'unione europea, avente ad oggetto la disciplina dell'albo nazionale delle imprese che effettuano la gestione dei rifiuti";
il Decreto Legislativo n. 196 del 30 giugno 2003 "Codice in materia di protezione dei dati personali", relativamente ai principi applicabili ai trattamenti effettuati dai soggetti pubblici, così come modificato dal Decreto Legislativo n. 101 del 10 agosto 2018 "Disposizioni per l'adeguamento della normativa nazionale alle disposizioni del regolamento (UE) 2016/679 del Parlamento Europeo e del Consiglio, del 27 aprile 2016, relativo alla protezione delle persone fisiche con riguardo al trattamento dei dati personali, nonché' alla libera circolazione di tali dati e che abroga la direttiva 95/46/CE (Regolamento generale sulla protezione dei dati)";
il Decreto Legislativo, n. 152 del 3 aprile 2006 "Norme in materia ambientale" e ss.mm.ii.;
il Decreto del Ministero dell'Ambiente e della Tutela del Territorio e del Mare dell'08 aprile 2008 recante la disciplina dei centri di raccolta dei rifiuti urbani raccolti in maniera differenziata, successivamente modificato con Decreto Ministero dell'Ambiente e della Tutela del Territorio e del Mare del 13 maggio 2009;
la Deliberazione del Ministero dell'Ambiente e della Tutela del Territorio e del Mare n. 20 del 20 luglio 2009 recante i "Criteri e requisiti per l'iscrizione all'Albo nella categoria 1 per lo svolgimento dell'attività di gestione dei centri di raccolta rifiuti";
il Decreto ministeriale 13 febbraio 2014, recante "Criteri ambientali minimi per «Affidamento del servizio di gestione dei rifiuti urbani» e «Forniture di cartucce toner e cartucce a getto di inchiostro e affidamento del servizio integrato di ritiro e fornitura di cartucce toner e a getto di inchiostro»" e, specificatamente, l'Allegato 1 dello stesso;
il Decreto legislativo n. 50 del 18 aprile 2016 "Attuazione delle direttive 2014/23/UE, 2014/24/UE e 2014/25/

UE sull'aggiudicazione dei contratti di concessione, sugli appalti pubblici e sulle procedure d'appalto degli enti erogatori nei settori dell'acqua, dell'energia, dei trasporti e dei servizi postali, nonché per il riordino della disciplina vigente in materia di contratti pubblici relativi a lavori, servizi e forniture" e ss.mm.ii;
il Decreto del Presidente della Repubblica n. 22 del 5 febbraio 2018 che approva il "Regolamento recante i criteri sull'ammissibilità delle spese per i programmi cofinanziati dai Fondi Strutturali di investimento europei (SIE) per il periodo di programmazione 2014/2020";
la Legge Regionale n. 15 dell'23 novembre 2005 "Misure urgenti per il contenimento dell'inquinamento luminoso e per il risparmio energetico";
la Legge Regionale n. 23 dell'01 agosto 2006 "Norme regionali per la promozione degli acquisti pubblici ecologici e per l'introduzione degli aspetti ambientali nelle procedure di acquisto di beni e servizi delle amministrazioni pubbliche";
il Regolamento Regionale n. 13 del 22 agosto 2006 "Misure urgenti per il contenimento dell'inquinamento luminoso e per il risparmio energetico";
il Regolamento Regionale n. 26 del 9 dicembre 2013 "Disciplina delle acque meteoriche di dilavamento e di prima pioggia" (attuazione dell'art. 113 del D. Lgs. n. 152/06 e ss.mm.ii.) come modificato e integrato dal Regolamento Regionale n. 15 del 4 giugno 2015;
la Deliberazione di Giunta Regionale n. 645 del 23 aprile 2009 contenente "Linee Guida per la realizzazione di centri comunali di raccolta";
la Deliberazione della Giunta Regionale n. 959 del 13 maggio 2013 "Adozione del Piano Regionale di Gestione dei Rifiuti Urbani (PRGRU)";
la Deliberazione del Consiglio Regionale n. 204 dell'8 ottobre 2013 (Piano regionale di gestione dei rifiuti urbani);
la Deliberazione della Giunta Regionale n. 1526 del 24 luglio 2014 contenente l'Approvazione Piano d'Azione Regionale per gli Acquisti Verdi ai sensi della Legge Regionale 01 agosto 2006, n. 23;
la Deliberazione di Giunta Regionale n. 1735 del 6 ottobre 2015 di approvazione del POR Puglia 2014-2020 e di presa d'atto della Decisione di esecuzione C(2015) n.5854 finale della Commissione Europea del 13 agosto 2015;
la Deliberazione di Giunta Regionale n. 582 del 26 aprile 2016 relativa alla presa d'atto della metodologia e dei criteri di selezione delle operazioni approvati dal Comitato di Sorveglianza del POR Puglia 2014/2020 ai sensi dell'art. 110 (2) del Reg. (UE) n. 1303/2013;
la Deliberazione di Giunta Regionale n. 2063 del 21 dicembre 2016, avente ad oggetto "Adempimenti ai sensi del D. Lgs. n.196/2003 "Codice in materia di protezione dei dati personali. Designazione dei Responsabili del Trattamento di dati personali in base al nuovo modello organizzativo MAIA";
la Deliberazione di Giunta Regionale n. 977 del 20 giugno 2017 con cui la Giunta Regionale ha preso atto delle modifiche apportate dal Comitato di Sorveglianza del POR PUGLIA 2014/2020 al documento "Metodologia e dei criteri di selezione delle operazioni";
la Deliberazione di Giunta Regionale n. 1147 del 11 luglio 2017 "Sistema di valutazione del livello di sostenibilità ambientale degli edifici in attuazione della Legge Regionale 10 giugno 2008, n. 13 "Norme per l'abitare sostenibile" (art. 10). Approvazione del "Protocollo ITACA PUGLIA 2017 – Edifici non residenziali";
la Determinazione Dirigenziale n. 39 del 21 giugno 2017 della Sezione Programmazione Unitaria che adotta il Documento descrittivo del Sistema di Gestione e Controllo del POR Puglia FESR-FSE 2014-2020 (Si.Ge.Co.) redatto ai sensi degli articoli 72, 73 e 74 del Regolamento (UE) n. 1303/2013, da ultimo modificato con Determina Dirigenziale della Sezione Programmazione Unitaria n. 136 del 09 maggio 2019;
la Deliberazione di Giunta Regionale n. 794 del 15 maggio 2018 concernente il "Regolamento (UE) 2016/679 del Parlamento Europeo e del Consiglio del 27 aprile 2016 Protezione delle persone fisiche con riguardo al trattamento dei dati personali, nonché alla libera circolazione di tali da e che abroga la direttiva 95/46/CE (regolamento generale sulla protezione dei dati) – Variazione di bilancio. Nomina del Responsabile della Protezione dei dati";

la Deliberazione di Giunta Regionale n. 909 del 29 maggio 2018, avente ad oggetto "RGPD 2016/679. Conferma nomina dei Responsabili del trattamento dei dati anche ai sensi del Part. 28 del RGPD e istituzione del Registro delle attività di trattamento, in attuazione del Part. 30 del RGPD";
la Deliberazione di Giunta Regionale n. 1552 del 02 agosto 2019, avente ad oggetto "POR Puglia 2014-2020. Asse VI "Tutela dell'ambiente e promozione delle risorse naturali e culturali" - Azione 6.1 "Interventi per l'ottimizzazione della gestione dei rifiuti urbani". Realizzazione di centri comunali di raccolta rifiuti differenziati. Variazione al Bilancio di previsione 2019 e pluriennale 2019-2021 ai sensi del D.Lgs. n. 118/2011 e ss.mm.ii.

CIO' PREMESSO
con la D.D. n. 181 del 26/08/2019, pubblicata sul BURP n. 98 del 29/08/2019, è stato adottato l'avviso pubblico per la presentazione di domande di finanziamento per la realizzazione o l'ampliamento e/o l'adeguamento di centri comunali di raccolta rifiuti differenziati a valere sul POR Puglia 2014/2020 per complessivi € 16.000.000,00.

CONSIDERATO che
- con la D.D. n. 204 del 12/09/2019 è stata nominata la Commissione tecnica per la valutazione delle istanze;
- per quanto disposto dall'art. 4.3 dell'Avviso, rubricato col titolo "Termini di presentazione della candidatura", le domande dovevano pervenire, a partire dal giorno successivo alla data di pubblicazione del medesimo sul B.U.R.P.;
- il Comune di Castelluccio Valmaggiore formalizzava la richiesta di partecipazione all'Avviso con l'istanza pervenuta a mezzo PEC prot. n. 2560 del 04/12/2019;

DATO ATTO che, in ossequio al disposto dell'art. 5.3 dell'Avviso, nella seduta del 13/02/2020, la Commissione tecnica di valutazione ha proceduto ad effettuare le verifiche, istruendo le istanze all'ordine del giorno, nel seguente modo:
- verifica di ammissibilità formale;
- verifica del soddisfacimento dei criteri di ammissibilità sostanziale delle istanze ritenute formalmente ammissibili;
- valutazione tecnica delle istanze che favorevolmente hanno superato la verifica del soddisfacimento dei criteri di ammissibilità sostanziale;

a conclusione delle verifiche di ammissibilità formale e sostanziale nonché dell'istruttoria tecnica di valutazione delle candidature finalizzata all'attribuzione dei punteggi, la Commissione ha attribuito al progetto del Comune di Castelluccio Valmaggiore il punteggio di 29/39, maggiore del punteggio minimo previsto dall'Avviso, ovvero 18/39;
occorre approvare le risultanze del verbale n. 3 del 16/12/2019 e del verbale n. 5 del 13/02/2020 della Commissione di valutazione.

RILEVATO che, con il presente provvedimento occorre, altresì, disporre:
la concessione del finanziamento a valere sulle risorse del POR Puglia FESR-FSE 2014/2020 – Azione 6.1, in favore del Comune di Castelluccio Valmaggiore per un importo di € 450.000,00;
la registrazione dell'OGV perfezionata in parte entrata e in parte spesa dello stanziamento previsto con la D.G.R. n. 1552/2019 giusta prenotazione stabilita con D.D. n. 181 del 26/08/2019;
l'accertamento e l'impegno dell'importo complessivo pari a € 450.000,00 in favore del Comune di Castelluccio Valmaggiore per l'attuazione dell'intervento, ammesso a finanziamento a valere sulle risorse del POR Puglia FESR-FSE 2014/2020 - Azione 6.1 – Realizzazione di un nuovo centro comunale di raccolta differenziata dei rifiuti con la realizzazione dell'area dedicata alla prevenzione della produzione dei rifiuti - sui seguenti capitoli del bilancio regionale:

CRA	capitolo di spesa	Declaratoria	Missione e Programma, Titolo	Codifica Piano dei Conti finanziario	E.F. 2020
62.06	1161610	POR 2014-2020. FONDO FESR. AZIONE 6.1 - INTERVENTI PER L'OTTIMIZZAZIONE DELLA GESTIONE DEI RIFIUTI URBANI. CONTRIBUTI AGLI INVESTIMENTI A AMMINISTRAZIONI LOCALI. QUOTA UE	9.9.2	U.2.03.01.02.000	**€ 264.690,00**
62.06	1162610	POR 2014-2020. FONDO FESR. AZIONE 6.1 - INTERVENTI PER L'OTTIMIZZAZIONE DELLA GESTIONE DEI RIFIUTI URBANI. CONTRIBUTI AGLI INVESTIMENTI A AMMINISTRAZIONI LOCALI. QUOTA STATO	9.9.2	U.2.03.01.02.000	**€ 185.310,00**
				totale	**€ 450.000,00**

VERIFICA AI SENSI DEL DLGs 196/03
Garanzie alla riservatezza
La pubblicazione dell'atto all'albo, salve le garanzie previste dalla legge 241/90 in tema di accesso ai documenti amministrativi, avviene nel rispetto della tutela alla riservatezza dei cittadini, secondo quanto disposto dal D. Lgs 196/03 in materia di protezione dei dati personali, nonché dal vigente regolamento regionale n.5/2006 per il trattamento dei dati sensibili e giudiziari. Ai fini della pubblicità legale, l'atto destinato alla pubblicazione è redatto in modo da evitare la diffusione di dati personali identificativi non necessari ovvero il riferimento a dati sensibili; qualora tali dati fossero indispensabili per l'adozione dell'atto, essi sono trasferiti in documenti separati, esplicitamente richiamati.

ADEMPIMENTI CONTABILI DI CUI AL D.LGS 118/2011 e ss.mm.ii.

› Bilancio Vincolato
› Esercizio finanziario: **2020**
› Competenza **2020**
› C.R.A. **62** – Dipartimento Sviluppo Economico, Innovazione, Istruzione, Formazione e Lavoro
› **06** – Sezione Programmazione Unitaria

PARTE ENTRATA

Si dispone l'accertamento di entrata sui capitoli di seguito riportati a valere sulle somme stanziate con la D.G.R. n. 1552/2019 giusta prenotazione stabilita con D.D. n. 181 del 26/08/2019 secondo il seguente crono programma:

Capitolo	Declaratoria	Codifica piano dei conti finanziario e gestionale - SIOPE	E.F. 2020
4339010	TRASFERIMENTI PER IL POR PUGLIA 2014/2020 QUOTA UE FONDO FESR	E.4.02.05.03.001	**€ 264.690,00**
4339020	TRASFERIMENTI PER IL POR PUGLIA 2014/2020 QUOTA STATO FONDO FESR	E.4.02.01.01.001	**€ 185.310,00**
TOTALE			**€ 450.000,00**

› Titolo giuridico: Decisione C(2015) 5854 del 13 agosto 2015;
› Debitore certo: Unione Europea e Ministero dell'Economia e Finanze;

PARTE SPESA

Si dispone:

› la registrazione dell'OGV perfezionata delle somme stanziate con la D.G.R. n. 1552/2019 giusta prenotazione stabilita con D.D. n. 181 del 26/08/2019;

› l'impegno per l'importo complessivo di **€ 450.000,00 in favore del Comune di Castelluccio Valmaggiore** ammesso a finanziamento a seguito dell'"Avviso per la selezione di interventi finalizzati alla realizzazione o all'ampliamento e/o all'adeguamento di centri comunali raccolta differenziati di rifiuti"– Azione 6.1 del POR Puglia FESR-FSE 2014/2020 secondo il seguente crono-programma:

CAPITOLI	2020	Missione e Programma Titolo	D. Lgs. n. 118/2011 lett. i) All. n. 7	Codifica piano dei conti finanziario
QUOTA UE 1161610	**€ 264.690,00**	9.9.2	09.03	U.2.03.01.02.003
QUOTA STATO 1162610	**€ 185.310,00**			
Totale	**€ 450.000,00**			

› codice identificativo delle transazioni riguardanti risorse dell'UE, punto 2) allegato 7 al DLgs 118/2011 codici**: - 3 - 4**

Dichiarazioni e/o attestazioni

- le somme necessarie trovano copertura a valere sui capitoli 1161610 (UE) e 1162610 (STATO);
- ricorrono gli obblighi di cui agli artt. 26 e 27 del D. Lgs 14 marzo 2013 n. 33;
- il presente provvedimento diventa esecutivo con l'apposizione del visto di regolarità contabile della Ragioneria, che ne attesta la copertura finanziaria;
- D. Lgs 118/2011 come integrato e modificato dal D. Lgs 126/2014 "Disposizioni integrative e correttive del D. Lgs 118/2011, recante disposizioni in materia di armonizzazione dei sistemi contabili e degli schemi di bilancio delle Regioni, degli enti locali e dei loro organismi, a norma degli artt. 1 e 2 della Legge n. 42 del 5 maggio 2009;
- principio contabile applicato concernente la contabilità finanziaria, di cui all'All. n. 4/2 al D. Lgs 118/2001 e ss.mm.ii e, in particolare, il punto 2 relativo all'imputazione della spesa in base alla scadenza dell'obbligazione giuridica;
- L. R. n. 55 del 30/12/2019: "Disposizione per la formazione del bilancio di 2020 e bilancio pluriennale 2020 – 2022 della Regione Puglia (Legge di stabilità regionale 2020)";
- L. R. n. 56 del 30/12/2019: "Bilancio di previsione della Regione Puglia per l'esercizio finanziario 2020 e bilancio pluriennale 2020-2022";
- D.G.R. n. 55 del 21/01/2020 di approvazione del Documento tecnico di accompagnamento e del Bilancio finanziario gestionale 2020 – 2022;
- si attesta che l'operazione contabile proposta assicura il rispetto dei vincoli di finanza pubblica, garantendo il pareggio di bilancio in aderenza alle disposizioni di cui alla L. n. 145/2018, commi da 819 a 843 e alla L. n. 160/2019, commi da 541 a 545.

Visto di attestazione di disponibilità finanziaria
Il Dirigente di Sezione
Responsabile della Azione 6.1
Ing. Giovanni Scannicchio

DETERMINA

- di prendere atto di quanto esposto in narrativa e che qui si intende interamente riportato per farne parte integrante;
- di prendere atto dell'istruttoria svolta dalla Commissione tecnica, nominata con D.D. n. 204 del 12/09/2019 per la valutazione formale, sostanziale e tecnica delle istanze pervenute nell'ambito dell'Avviso pubblico

per la presentazione di domande per la realizzazione o l'ampliamento e/o l'adeguamento di centri comunali di raccolta rifiuti differenziati - Azione 6.1 del POR Puglia FESR-FSE 2014/2020;

- di approvare le risultanze del verbale n. 3 del 16/12/2019 de del verbale n. 5 del 13/02/2020 della Commissione, nonché i relativi allegati prodotti dalla Commissione tecnica di valutazione, contenente l'individuazione del progetto ammesso a seguito delle verifiche di ammissibilità formale sostanziale e dell'istruttoria tecnica di valutazione;
- di approvare e fare propri gli esiti istruttori della Commissione e, per l'effetto, di ammettere a finanziamento l'intervento proposto dal Comune di Castelluccio Valmaggiore;
- di disporre la concessione del finanziamento per l'importo complessivo di **€ 450.000,00** in favore del Comune di Castelluccio Valmaggiore per la realizzazione di un nuovo centro comunale di raccolta differenziata dei rifiuti e la realizzazione dell'area dedicata alla prevenzione della produzione dei rifiuti;
- di trasmettere copia conforme all'originale del presente provvedimento alla Sezione Bilancio e Ragioneria per gli adempimenti contabili indicati nella sezione apposita del presente provvedimento;
- di disporre la pubblicazione del presente provvedimento sul Bollettino Ufficiale della Regione Puglia nonchè sui siti web istituzionali della Regione.

Il presente provvedimento, composto da n. 8 facciate, è:
adottato in originale;
è redatto nel rispetto della tutela della riservatezza, secondo quanto disposto dal D. Lgs 196/03 e ss.mm. ii., in materia di protezione dei dati personali;
diventa esecutivo con l'apposizione del visto di regolarità contabile della Sezione Bilancio e Ragioneria che ne attesta la copertura finanziaria;
sarà reso pubblico e disponibile, ai sensi dell'art. 20 comma 3 del D.P.G.R. 443/2015, nella Sezione "Amministrazione Trasparente", sottosezione "Provvedimenti Dirigenti" del sito ufficiale della regione Puglia: www.regione.puglia.it;
sarà trasmesso in copia conforme all'originale alla Segreteria della Giunta Regionale;
sarà direttamente notificato al Comune di Castelluccio Valmaggiore, Soggetto beneficiario.

Il Dirigente di Sezione
Responsabile della Azione 6.1
Ing. Giovanni Scannicchio

DETERMINAZIONE DEL DIRIGENTE SEZIONE CICLO RIFIUTI E BONIFICHE 4 maggio 2020, n. 138

P.O.R. PUGLIA 2014-2020 ASSE VI - Azione 6.1 – "Interventi per l'ottimizzazione della gestione dei rifiuti urbani" – Determinazione dirigenziale n. 181 del 26/08/2019 - "Avviso per la selezione di interventi finalizzati alla realizzazione o all'ampliamento e/o all'adeguamento di centri comunali raccolta differenziati di rifiuti"– Ammissione a finanziamento del progetto presentato dal comune di TAURISANO (Le). Accertamento e impegno contabile di spesa.

IL DIRIGENTE DELLA SEZIONE CICLO RIFIUTI E BONIFICHE

VISTI

gli artt. 4 e 16 del D. Lgs. n. 165/2001 e s.m.i.;

gli artt. 4, 5 e 6 della L.R. n. 7/1997;

l'art. 18 del D. Lgs. n. 196/2003 recante "Codice in materia di protezione dei dati personali" in merito ai principi applicabili ai trattamenti effettuati dai soggetti pubblici;

la D.G.R. n. 1518 del 31.07.2015, di adozione del modello organizzativo denominato "Modello Ambidestro per l'innovazione della macchina amministrativa regionale – MAIA - Approvazione Atto di Alta Organizzazione";

il D.P.G.R. n. 443 del 31.07.2015 di adozione del nuovo modello organizzativo denominato "MAIA";

la D.G.R. n. 457 del 08.04.2016, di modifiche ed integrazioni all'allegato 3 alla citata D.G.R. n. 1518/2015;

la D.G.R. n. 458 del 08.04.2016 che, in attuazione del nuovo modello organizzativo "MAIA", ha individuato le Sezioni afferenti ai Dipartimenti e le rispettive funzioni;

il D.P.G.R. n. 304 del 10.05.2016 con cui sono state apportate modifiche ed integrazioni al citato D.P.G.R. n. 443/2015 di adozione del nuovo modello organizzativo denominato "MAIA";

il D.P.G.R. n. 316 del 17.05.2016 con cui è stato adottato l'atto di definizione delle Sezioni di Dipartimento e delle relative funzioni in attuazione del modello "MAIA" di cui al citato D.P.G.R. n. 443/2015;

la D.G.R. n. 1176 del 29.07.2016 con cui, tra gli altri, l'Ing. Giovanni Scannicchio è stato nominato Dirigente della Sezione Ciclo Rifiuti e Bonifiche;

il Regolamento (UE) n. 1303/2013 del 17 dicembre 2013 del Parlamento Europeo e del Consiglio, recante disposizioni comuni sul Fondo europeo di sviluppo regionale, sul Fondo sociale europeo, sul Fondo di coesione, sul Fondo europeo agricolo per lo sviluppo rurale e sul Fondo europeo per gli affari marittimi e la pesca e disposizioni generali sul Fondo europeo di sviluppo regionale, sul Fondo sociale europeo, sul Fondo di coesione e sul Fondo europeo per gli affari marittimi e la pesca, e che abroga il Regolamento (CE) n. 1083/2006 del Consiglio;

il Regolamento (UE) n. 1301/2013 del 17 dicembre 2013 del Parlamento Europeo e del Consiglio, relativo al Fondo europeo di sviluppo regionale e a disposizioni specifiche concernenti l'obiettivo "Investimenti a favore della crescita e dell'occupazione" e che abroga il regolamento (CE) n. 1080/2006;

il Regolamento delegato (UE) n. 240/2014 del 7 gennaio 2014 della Commissione, recante un codice europeo di condotta sul partenariato nell'ambito dei fondi strutturali e d'investimento europei (SIE), che definisce i principi essenziali e le buone prassi volte a garantire l'efficace organizzazione del partenariato e della governance a più livelli, basato sulla stretta collaborazione tra autorità pubbliche, parti economiche e sociali e pertinenti organismi della società civile, in attuazione dell'art. 5 del Reg. (UE) n. 1303/2013;

il Regolamento di esecuzione (UE) n. 288/2014 del 25 febbraio 2014 della Commissione, pubblicato sulla GUUE del 22/03/2014, recante modalità di applicazione del Regolamento (UE) n. 1303/2013;

il Regolamento delegato (UE) n. 480/2014 della Commissione del 3 marzo 2014 che integra il regolamento (UE) n. 1303/2013 del Parlamento europeo e del Consiglio recante disposizioni comuni sul Fondo europeo di sviluppo regionale, sul Fondo sociale europeo, sul Fondo di coesione, sul Fondo europeo agricolo per lo sviluppo rurale e sul Fondo europeo per gli affari marittimi e la pesca e disposizioni generali sul Fondo europeo di sviluppo regionale, sul Fondo sociale europeo, sul Fondo di coesione e sul Fondo europeo per gli affari marittimi e la pesca;

il Regolamento di esecuzione (UE) n. 821/2014 del 28 luglio 2014 della Commissione, recante modalità

di applicazione del Regolamento (UE) n. 1303/2013 del Parlamento Europeo e del Consiglio per quanto riguarda le modalità dettagliate per il trasferimento e la gestione dei contributi dei programmi, le relazioni sugli strumenti finanziari, le caratteristiche tecniche delle misure di informazione e di comunicazione per le operazioni e il sistema di registrazione e memorizzazione dei dati;
il Regolamento di esecuzione (UE) n.1011/2014 del 22 settembre 2014 del Commissione, recante modalità di esecuzione del Regolamento (UE) n.1303/2013 del Parlamento Europeo e del Consiglio per quanto riguarda i modelli per la presentazione di determinate informazioni tra beneficiari e autorità di gestione, autorità di certificazione, autorità audit e organismi intermedi pubblicato nella GUUE L286 del 30 novembre 2014;
la Decisione di esecuzione della Commissione n. CCI 2014IT16M8PA001 del 29 ottobre 2014, che approva determinati elementi dell'Accordo di Partenariato 2014-2020 con l'Italia ai sensi dell'art. 14 del Regolamento (UE) 1303/2013;
la Decisione di esecuzione C(2015) 5854 finale della Commissione Europea datata 13 agosto 2015 con cui si approva il Programma Operativo FESR FSE 2014-2020 della Regione Puglia (di seguito POR Puglia 2014-2020);
la Decisione della Commissione n. 2351 del 11 aprile 2017 di approvazione delle modifiche del POR Puglia 2014-2020;
il Regolamento (UE, Euratom) n. 2018/1046 del Parlamento europeo e del Consiglio, del 18 luglio 2018, che stabilisce le regole finanziarie applicabili al bilancio generale dell'Unione, che modifica i regolamenti (UE) n. 1296/2013, (UE) n. 1301/2013, (UE) n. 1303/2013, (UE) n. 1304/2013, (UE) n. 1309/2013, (UE) n. 1316/2013, (UE) n. 223/2014, (UE) n. 283/2014 e la decisione n. 541/2014/UE e abroga il regolamento (UE, Euratom) n. 966/2012;
la Direttiva 2006/12/CE del Parlamento Europeo e del Consiglio del 5 aprile 2006 relativa ai rifiuti;
la Direttiva 2008/98/CE del Parlamento Europeo e del Consiglio del 19 novembre 2008 relativa ai rifiuti e che abroga alcune direttive;
la legge n. 241 del 7 agosto 1990 "Nuove norme sul procedimento amministrativo" e ss.mm.ii.;
l'Accordo di Partenariato Italia 2014-2020 che definisce la strategia e le priorità di investimento per l'impiego dei fondi strutturali e di investimento europei (SIE) 2014-2020, approvato dalla Commissione Europea in data 29 ottobre 2014 con propria Decisione di esecuzione C (2014) 8021 finale;
il Decreto del Presidente della Repubblica n. 445 del 28/12/2000 "Disposizioni legislative in materia di documentazione amministrativa";
Il Decreto Interministeriale n. 406 del 28 aprile 1998 "Regolamento recante norme di attuazione di direttive dell'unione europea, avente ad oggetto la disciplina dell'albo nazionale delle imprese che effettuano la gestione dei rifiuti";
il Decreto Legislativo n. 196 del 30 giugno 2003 "Codice in materia di protezione dei dati personali", relativamente ai principi applicabili ai trattamenti effettuati dai soggetti pubblici, così come modificato dal Decreto Legislativo n. 101 del 10 agosto 2018 "Disposizioni per l'adeguamento della normativa nazionale alle disposizioni del regolamento (UE) 2016/679 del Parlamento Europeo e del Consiglio, del 27 aprile 2016, relativo alla protezione delle persone fisiche con riguardo al trattamento dei dati personali, nonché' alla libera circolazione di tali dati e che abroga la direttiva 95/46/CE (Regolamento generale sulla protezione dei dati)";
il Decreto Legislativo, n. 152 del 3 aprile 2006 "Norme in materia ambientale" e ss.mm.ii.;
il Decreto del Ministero dell'Ambiente e della Tutela del Territorio e del Mare dell'08 aprile 2008 recante la disciplina dei centri di raccolta dei rifiuti urbani raccolti in maniera differenziata, successivamente modificato con Decreto Ministero dell'Ambiente e della Tutela del Territorio e del Mare del 13 maggio 2009;
la Deliberazione del Ministero dell'Ambiente e della Tutela del Territorio e del Mare n. 20 del 20 luglio 2009 recante i "Criteri e requisiti per l'iscrizione all'Albo nella categoria 1 per lo svolgimento dell'attività di gestione dei centri di raccolta rifiuti";
il Decreto ministeriale 13 febbraio 2014, recante "Criteri ambientali minimi per «Affidamento del servizio di gestione dei rifiuti urbani» e «Forniture di cartucce toner e cartucce a getto di inchiostro e affidamento del servizio integrato di ritiro e fornitura di cartucce toner e a getto di inchiostro»" e, specificatamente, l'Allegato 1 dello stesso;

il Decreto legislativo n. 50 del 18 aprile 2016 “Attuazione delle direttive 2014/23/UE, 2014/24/UE e 2014/25/UE sull’aggiudicazione dei contratti di concessione, sugli appalti pubblici e sulle procedure d’appalto degli enti erogatori nei settori dell’acqua, dell’energia, dei trasporti e dei servizi postali, nonché per il riordino della disciplina vigente in materia di contratti pubblici relativi a lavori, servizi e forniture” e ss.mm.ii;
il Decreto del Presidente della Repubblica n. 22 del 5 febbraio 2018 che approva il “Regolamento recante i criteri sull’ammissibilità delle spese per i programmi cofinanziati dai Fondi Strutturali di investimento europei (SIE) per il periodo di programmazione 2014/2020”;
la Legge Regionale n. 15 dell’23 novembre 2005 “Misure urgenti per il contenimento dell’inquinamento luminoso e per il risparmio energetico”;
la Legge Regionale n. 23 dell’01 agosto 2006 “Norme regionali per la promozione degli acquisti pubblici ecologici e per l’introduzione degli aspetti ambientali nelle procedure di acquisto di beni e servizi delle amministrazioni pubbliche”;
il Regolamento Regionale n. 13 del 22 agosto 2006 “Misure urgenti per il contenimento dell’inquinamento luminoso e per il risparmio energetico”;
il Regolamento Regionale n. 26 del 9 dicembre 2013 “Disciplina delle acque meteoriche di dilavamento e di prima pioggia” (attuazione dell’art. 113 del D. Lgs. n. 152/06 e ss.mm.ii.) come modificato e integrato dal Regolamento Regionale n. 15 del 4 giugno 2015;
la Deliberazione di Giunta Regionale n. 645 del 23 aprile 2009 contenente “Linee Guida per la realizzazione di centri comunali di raccolta”;
la Deliberazione della Giunta Regionale n. 959 del 13 maggio 2013 “Adozione del Piano Regionale di Gestione dei Rifiuti Urbani (PRGRU)”;
la Deliberazione del Consiglio Regionale n. 204 dell’8 ottobre 2013 (Piano regionale di gestione dei rifiuti urbani);
la Deliberazione della Giunta Regionale n. 1526 del 24 luglio 2014 contenente l’Approvazione Piano d’Azione Regionale per gli Acquisti Verdi ai sensi della Legge Regionale 01 agosto 2006, n. 23;
la Deliberazione di Giunta Regionale n. 1735 del 6 ottobre 2015 di approvazione del POR Puglia 2014-2020 e di presa d’atto della Decisione di esecuzione C(2015) n.5854 finale della Commissione Europea del 13 agosto 2015;
la Deliberazione di Giunta Regionale n. 582 del 26 aprile 2016 relativa alla presa d’atto della metodologia e dei criteri di selezione delle operazioni approvati dal Comitato di Sorveglianza del POR Puglia 2014/2020 ai sensi dell’art. 110 (2) del Reg. (UE) n. 1303/2013;
la Deliberazione di Giunta Regionale n. 2063 del 21 dicembre 2016, avente ad oggetto “Adempimenti ai sensi del D. Lgs. n.196/2003 “Codice in materia di protezione dei dati personali. Designazione dei Responsabili del Trattamento di dati personali in base al nuovo modello organizzativo MAIA”;
la Deliberazione di Giunta Regionale n. 977 del 20 giugno 2017 con cui la Giunta Regionale ha preso atto delle modifiche apportate dal Comitato di Sorveglianza del POR PUGLIA 2014/2020 al documento “Metodologia e dei criteri di selezione delle operazioni”;
la Deliberazione di Giunta Regionale n. 1147 del 11 luglio 2017 “Sistema di valutazione del livello di sostenibilità ambientale degli edifici in attuazione della Legge Regionale 10 giugno 2008, n. 13 “Norme per l’abitare sostenibile” (art. 10). Approvazione del “Protocollo ITACA PUGLIA 2017 – Edifici non residenziali”;
la Determinazione Dirigenziale n. 39 del 21 giugno 2017 della Sezione Programmazione Unitaria che adotta il Documento descrittivo del Sistema di Gestione e Controllo del POR Puglia FESR-FSE 2014-2020 (Si.Ge.Co.) redatto ai sensi degli articoli 72, 73 e 74 del Regolamento (UE) n. 1303/2013, da ultimo modificato con Determina Dirigenziale della Sezione Programmazione Unitaria n. 136 del 09 maggio 2019;
la Deliberazione di Giunta Regionale n. 794 del 15 maggio 2018 concernente il “Regolamento (UE) 2016/679 del Parlamento Europeo e del Consiglio del 27 aprile 2016 Protezione delle persone fisiche con riguardo al trattamento dei dati personali, nonché alla libera circolazione di tali da e che abroga la direttiva 95/46/

CE (regolamento generale sulla protezione dei dati) – Variazione di bilancio. Nomina del Responsabile della Protezione dei dati";
la Deliberazione di Giunta Regionale n. 909 del 29 maggio 2018, avente ad oggetto "RGPD 2016/679. Conferma nomina dei Responsabili del trattamento dei dati anche ai sensi del Part. 28 del RGPD e istituzione del Registro delle attività di trattamento, in attuazione del Part. 30 del RGPD";
la Deliberazione di Giunta Regionale n. 1552 del 02 agosto 2019, avente ad oggetto "POR Puglia 2014-2020. Asse VI "Tutela dell'ambiente e promozione delle risorse naturali e culturali" - Azione 6.1 "Interventi per l'ottimizzazione della gestione dei rifiuti urbani". Realizzazione di centri comunali di raccolta rifiuti differenziati. Variazione al Bilancio di previsione 2019 e pluriennale 2019-2021 ai sensi del D.Lgs. n. 118/2011 e ss.mm.ii.

CIO' PREMESSO
con la D.D. n. 181 del 26/08/2019, pubblicata sul BURP n. 98 del 29/08/2019, è stato adottato l'avviso pubblico per la presentazione di domande di finanziamento per la realizzazione o l'ampliamento e/o l'adeguamento di centri comunali di raccolta rifiuti differenziati a valere sul POR Puglia 2014/2020 per complessivi € 16.000.000,00.

CONSIDERATO che
- con la D.D. n. 204 del 12/09/2019 è stata nominata la Commissione tecnica per la valutazione delle istanze;
- per quanto disposto dall'art. 4.3 dell'Avviso, rubricato col titolo "Termini di presentazione della candidatura", le domande dovevano pervenire, a partire dal giorno successivo alla data di pubblicazione del medesimo sul B.U.R.P.;
- il Comune di Taurisano formalizzava la richiesta di partecipazione all'Avviso con l'istanza pervenuta a mezzo PEC, prot. n. 23491 del 12/12/2019;

DATO ATTO che, in ossequio al disposto dell'art. 5.3 dell'Avviso, nella seduta del 19/03/2020, la Commissione tecnica di valutazione ha proceduto ad effettuare le verifiche, istruendo le istanze all'ordine del giorno, nel seguente modo:
- verifica di ammissibilità formale;
- verifica del soddisfacimento dei criteri di ammissibilità sostanziale delle istanze ritenute formalmente ammissibili;
- valutazione tecnica delle istanze che favorevolmente hanno superato la verifica del soddisfacimento dei criteri di ammissibilità sostanziale;

a conclusione delle verifiche di ammissibilità formale e sostanziale nonché dell'istruttoria tecnica di valutazione delle candidature finalizzata all'attribuzione dei punteggi, la Commissione ha attribuito al progetto del Comune di Taurisano il punteggio di 26/39, maggiore del punteggio minimo previsto dall'Avviso, ovvero 18/39;
occorre approvare le risultanze del verbale n. 4 del 27/01/2020 e del verbale n. 6 del 19/03/2020 della Commissione di valutazione.

RILEVATO che, con il presente provvedimento occorre, altresì, disporre:
la concessione del finanziamento a valere sulle risorse del POR Puglia FESR-FSE 2014/2020 – Azione 6.1, in favore del Comune di Taurisano per un importo di € 300.000,00;
la registrazione dell'OGV perfezionata in parte entrata e in parte spesa dello stanziamento previsto con la D.G.R. n. 1552/2019 giusta prenotazione stabilita con D.D. n. 181 del 26/08/2019;
l'accertamento e l'impegno dell'importo complessivo pari a € 300.000,00 in favore del Comune di Taurisano per l'attuazione dell'intervento, ammesso a finanziamento a valere sulle risorse del POR Puglia FESR-FSE 2014/2020 - Azione 6.1 – Ampliamento/adeguamento di un centro comunale di raccolta differenziata dei rifiuti esistente con la realizzazione dell'area dedicata alla prevenzione della produzione dei rifiuti - sui seguenti capitoli del bilancio regionale:

CRA	capitolo di spesa	Declaratoria	Missione e Programma, Titolo	Codifica Piano dei Conti finanziario	E.F. 2020
62.06	1161610	POR 2014-2020. FONDO FESR. AZIONE 6.1 - INTERVENTI PER L'OTTIMIZZAZIONE DELLA GESTIONE DEI RIFIUTI URBANI. CONTRIBUTI AGLI INVESTIMENTI A AMMINISTRAZIONI LOCALI. QUOTA UE	9.9.2	U.2.03.01.02.000	**€ 176.460,00**
62.06	1162610	POR 2014-2020. FONDO FESR. AZIONE 6.1 - INTERVENTI PER L'OTTIMIZZAZIONE DELLA GESTIONE DEI RIFIUTI URBANI. CONTRIBUTI AGLI INVESTIMENTI A AMMINISTRAZIONI LOCALI. QUOTA STATO	9.9.2	U.2.03.01.02.000	**€ 123.540,00**
				totale	**€ 300.000,00**

VERIFICA AI SENSI DEL DLGs 196/03
Garanzie alla riservatezza
La pubblicazione dell'atto all'albo, salve le garanzie previste dalla legge 241/90 in tema di accesso ai documenti amministrativi, avviene nel rispetto della tutela alla riservatezza dei cittadini, secondo quanto disposto dal D. Lgs 196/03 in materia di protezione dei dati personali, nonché dal vigente regolamento regionale n.5/2006 per il trattamento dei dati sensibili e giudiziari. Ai fini della pubblicità legale, l'atto destinato alla pubblicazione è redatto in modo da evitare la diffusione di dati personali identificativi non necessari ovvero il riferimento a dati sensibili; qualora tali dati fossero indispensabili per l'adozione dell'atto, essi sono trasferiti in documenti separati, esplicitamente richiamati.

ADEMPIMENTI CONTABILI DI CUI AL D.LGS 118/2011 e ss.mm.ii.

- Bilancio Vincolato
- Esercizio finanziario: **2020**
- Competenza **2020**
- C.R.A. **62** – Dipartimento Sviluppo Economico, Innovazione, Istruzione, Formazione e Lavoro
- **06** – Sezione Programmazione Unitaria

PARTE ENTRATA

Si dispone l'accertamento di entrata sui capitoli di seguito riportati a valere sulle somme stanziate con la D.G.R. n. 1552/2019 giusta prenotazione stabilita con D.D. n. 181 del 26/08/2019 secondo il seguente crono programma:

Capitolo	Declaratoria	Codifica piano dei conti finanziario e gestionale - SIOPE	E.F. 2020
4339010	TRASFERIMENTI PER IL POR PUGLIA 2014/2020 QUOTA UE FONDO FESR	E.4.02.05.03.001	**€ 176.460,00**
4339020	TRASFERIMENTI PER IL POR PUGLIA 2014/2020 QUOTA STATO FONDO FESR	E.4.02.01.01.001	**€ 123.540,00**
TOTALE			**€ 300.000,00**

- Titolo giuridico: Decisione C(2015) 5854 del 13 agosto 2015;
- Debitore certo: Unione Europea e Ministero dell'Economia e Finanze;

PARTE SPESA

Si dispone:

› la registrazione dell'OGV perfezionata delle somme stanziate con la D.G.R. n. 1552/2019 giusta prenotazione stabilita con D.D. n. 181 del 26/08/2019;

› l'impegno per l'importo complessivo di **€ 300.000,00 in favore del Comune di Taurisano** ammesso a finanziamento a seguito dell'"Avviso per la selezione di interventi finalizzati alla realizzazione o all'ampliamento e/o all'adeguamento di centri comunali raccolta differenziati di rifiuti"– Azione 6.1 del POR Puglia FESR-FSE 2014/2020 secondo il seguente crono-programma:

CAPITOLI	2020	Missione e Programma Titolo	D. Lgs. n. 118/2011 lett. i) All. n. 7	Codifica piano dei conti finanziario
QUOTA UE 1161610	**€ 176.460,00**	9.9.2	09.03	U.2.03.01.02.003
QUOTA STATO 1162610	**€ 123.540,00**			
Totale	**€ 300.000,00**			

› codice identificativo delle transazioni riguardanti risorse dell'UE, punto 2) allegato 7 al DLgs 118/2011 codici**: - 3 - 4**

Dichiarazioni e/o attestazioni

- le somme necessarie trovano copertura a valere sui capitoli 1161610 (UE) e 1162610 (STATO);
- ricorrono gli obblighi di cui agli artt. 26 e 27 del D. Lgs 14 marzo 2013 n. 33;
- il presente provvedimento diventa esecutivo con l'apposizione del visto di regolarità contabile della Ragioneria, che ne attesta la copertura finanziaria;
- D. Lgs 118/2011 come integrato e modificato dal D. Lgs 126/2014 "Disposizioni integrative e correttive del D. Lgs 118/2011, recante disposizioni in materia di armonizzazione dei sistemi contabili e degli schemi di bilancio delle Regioni, degli enti locali e dei loro organismi, a norma degli artt. 1 e 2 della Legge n. 42 del 5 maggio 2009;
- principio contabile applicato concernente la contabilità finanziaria, di cui all'All. n. 4/2 al D. Lgs 118/2001 e ss.mm.ii e, in particolare, il punto 2 relativo all'imputazione della spesa in base alla scadenza dell'obbligazione giuridica;
- L. R. n. 55 del 30/12/2019: "Disposizione per la formazione del bilancio di 2020 e bilancio pluriennale 2020 – 2022 della Regione Puglia (Legge di stabilità regionale 2020)";
- L. R. n. 56 del 30/12/2019: "Bilancio di previsione della Regione Puglia per l'esercizio finanziario 2020 e bilancio pluriennale 2020-2022";
- D.G.R. n. 55 del 21/01/2020 di approvazione del Documento tecnico di accompagnamento e del Bilancio finanziario gestionale 2020 – 2022;
- si attesta che l'operazione contabile proposta assicura il rispetto dei vincoli di finanza pubblica, garantendo il pareggio di bilancio in aderenza alle disposizioni di cui alla L. n. 145/2018, commi da 819 a 843 e alla L. n. 160/2019, commi da 541 a 545.

Visto di attestazione di disponibilità finanziaria

Il Dirigente di Sezione

Responsabile della Azione 6.1

Ing. Giovanni Scannicchio

DETERMINA

- di prendere atto di quanto esposto in narrativa e che qui si intende interamente riportato per farne parte integrante;

- di prendere atto dell'istruttoria svolta dalla Commissione tecnica, nominata con D.D. n. 204 del 12/09/2019 per la valutazione formale, sostanziale e tecnica delle istanze pervenute nell'ambito dell'Avviso pubblico per la presentazione di domande per la realizzazione o l'ampliamento e/o l'adeguamento di centri comunali di raccolta rifiuti differenziati - Azione 6.1 del POR Puglia FESR-FSE 2014/2020;
- di approvare le risultanze del verbale n. 4 del 27/01/2020 e del verbale n. 6 del 19/03/2020 della Commissione, nonché i relativi allegati prodotti dalla Commissione tecnica di valutazione, contenente l'individuazione del progetto ammesso a seguito delle verifiche di ammissibilità formale sostanziale e dell'istruttoria tecnica di valutazione;
- di approvare e fare propri gli esiti istruttori della Commissione e, per l'effetto, di ammettere a finanziamento l'intervento proposto dal Comune di Taurisano;
- di disporre la concessione del finanziamento per l'importo complessivo di **€ 300.000,00** in favore del Comune di Taurisano per la realizzazione di un nuovo centro comunale di raccolta differenziata dei rifiuti e la realizzazione dell'area dedicata alla prevenzione della produzione dei rifiuti;
- di trasmettere copia conforme all'originale del presente provvedimento alla Sezione Bilancio e Ragioneria per gli adempimenti contabili indicati nella sezione apposita del presente provvedimento;
- di disporre la pubblicazione del presente provvedimento sul Bollettino Ufficiale della Regione Puglia nonchè sui siti web istituzionali della Regione.

Il presente provvedimento, composto da n. 8 facciate, è:
adottato in originale;
è redatto nel rispetto della tutela della riservatezza, secondo quanto disposto dal D. Lgs 196/03 e ss.mm. ii., in materia di protezione dei dati personali;
diventa esecutivo con l'apposizione del visto di regolarità contabile della Sezione Bilancio e Ragioneria che ne attesta la copertura finanziaria;
sarà reso pubblico e disponibile, ai sensi dell'art. 20 comma 3 del D.P.G.R. 443/2015, nella Sezione "Amministrazione Trasparente", sottosezione "Provvedimenti Dirigenti" del sito ufficiale della regione Puglia: www.regione.puglia.it;
sarà trasmesso in copia conforme all'originale alla Segreteria della Giunta Regionale;
sarà direttamente notificato al Comune di Taurisano, Soggetto beneficiario.

Il Dirigente di Sezione
Responsabile della Azione 6.1
Ing. Giovanni Scannicchio

DETERMINAZIONE DEL DIRIGENTE SEZIONE CICLO RIFIUTI E BONIFICHE 4 maggio 2020, n. 139

P.O.R. PUGLIA 2014-2020 ASSE VI - Azione 6.1 – "Interventi per l'ottimizzazione della gestione dei rifiuti urbani" – Determinazione dirigenziale n. 181 del 26/08/2019 - "Avviso per la selezione di interventi finalizzati alla realizzazione o all'ampliamento e/o all'adeguamento di centri comunali raccolta differenziati di rifiuti"– Ammissione a finanziamento del progetto presentato dal comune di CAMPI SALENTINA (Le). Accertamento e impegno contabile di spesa.

IL DIRIGENTE DELLA SEZIONE CICLO RIFIUTI E BONIFICHE

VISTI

gli artt. 4 e 16 del D. Lgs. n. 165/2001 e s.m.i.;

gli artt. 4, 5 e 6 della L.R. n. 7/1997;

l'art. 18 del D. Lgs. n. 196/2003 recante "Codice in materia di protezione dei dati personali" in merito ai principi applicabili ai trattamenti effettuati dai soggetti pubblici;

la D.G.R. n. 1518 del 31.07.2015, di adozione del modello organizzativo denominato "Modello Ambidestro per l'innovazione della macchina amministrativa regionale – MAIA - Approvazione Atto di Alta Organizzazione";

il D.P.G.R. n. 443 del 31.07.2015 di adozione del nuovo modello organizzativo denominato "MAIA";

la D.G.R. n. 457 del 08.04.2016, di modifiche ed integrazioni all'allegato 3 alla citata D.G.R. n. 1518/2015;

la D.G.R. n. 458 del 08.04.2016 che, in attuazione del nuovo modello organizzativo "MAIA", ha individuato le Sezioni afferenti ai Dipartimenti e le rispettive funzioni;

il D.P.G.R. n. 304 del 10.05.2016 con cui sono state apportate modifiche ed integrazioni al citato D.P.G.R. n. 443/2015 di adozione del nuovo modello organizzativo denominato "MAIA";

il D.P.G.R. n. 316 del 17.05.2016 con cui è stato adottato l'atto di definizione delle Sezioni di Dipartimento e delle relative funzioni in attuazione del modello "MAIA" di cui al citato D.P.G.R. n. 443/2015;

la D.G.R. n. 1176 del 29.07.2016 con cui, tra gli altri, l'Ing. Giovanni Scannicchio è stato nominato Dirigente della Sezione Ciclo Rifiuti e Bonifiche;

il Regolamento (UE) n. 1303/2013 del 17 dicembre 2013 del Parlamento Europeo e del Consiglio, recante disposizioni comuni sul Fondo europeo di sviluppo regionale, sul Fondo sociale europeo, sul Fondo di coesione, sul Fondo europeo agricolo per lo sviluppo rurale e sul Fondo europeo per gli affari marittimi e la pesca e disposizioni generali sul Fondo europeo di sviluppo regionale, sul Fondo sociale europeo, sul Fondo di coesione e sul Fondo europeo per gli affari marittimi e la pesca, e che abroga il Regolamento (CE) n. 1083/2006 del Consiglio;

il Regolamento (UE) n. 1301/2013 del 17 dicembre 2013 del Parlamento Europeo e del Consiglio, relativo al Fondo europeo di sviluppo regionale e a disposizioni specifiche concernenti l'obiettivo "Investimenti a favore della crescita e dell'occupazione" e che abroga il regolamento (CE) n. 1080/2006;

il Regolamento delegato (UE) n. 240/2014 del 7 gennaio 2014 della Commissione, recante un codice europeo di condotta sul partenariato nell'ambito dei fondi strutturali e d'investimento europei (SIE), che definisce i principi essenziali e le buone prassi volte a garantire l'efficace organizzazione del partenariato e della governance a più livelli, basato sulla stretta collaborazione tra autorità pubbliche, parti economiche e sociali e pertinenti organismi della società civile, in attuazione dell'art. 5 del Reg. (UE) n. 1303/2013;

il Regolamento di esecuzione (UE) n. 288/2014 del 25 febbraio 2014 della Commissione, pubblicato sulla GUUE del 22/03/2014, recante modalità di applicazione del Regolamento (UE) n. 1303/2013;

il Regolamento delegato (UE) n. 480/2014 della Commissione del 3 marzo 2014 che integra il regolamento (UE) n. 1303/2013 del Parlamento europeo e del Consiglio recante disposizioni comuni sul Fondo europeo di sviluppo regionale, sul Fondo sociale europeo, sul Fondo di coesione, sul Fondo europeo agricolo per lo sviluppo rurale e sul Fondo europeo per gli affari marittimi e la pesca e disposizioni generali sul Fondo europeo di sviluppo regionale, sul Fondo sociale europeo, sul Fondo di coesione e sul Fondo europeo per gli affari marittimi e la pesca;

il Regolamento di esecuzione (UE) n. 821/2014 del 28 luglio 2014 della Commissione, recante modalità di applicazione del Regolamento (UE) n. 1303/2013 del Parlamento Europeo e del Consiglio per quanto riguarda le modalità dettagliate per il trasferimento e la gestione dei contributi dei programmi, le relazioni sugli strumenti finanziari, le caratteristiche tecniche delle misure di informazione e di comunicazione per le operazioni e il sistema di registrazione e memorizzazione dei dati;
il Regolamento di esecuzione (UE) n.1011/2014 del 22 settembre 2014 del Commissione, recante modalità di esecuzione del Regolamento (UE) n.1303/2013 del Parlamento Europeo e del Consiglio per quanto riguarda i modelli per la presentazione di determinate informazioni tra beneficiari e autorità di gestione, autorità di certificazione, autorità audit e organismi intermedi pubblicato nella GUUE L286 del 30 novembre 2014;
la Decisione di esecuzione della Commissione n. CCI 2014IT16M8PA001 del 29 ottobre 2014, che approva determinati elementi dell'Accordo di Partenariato 2014-2020 con l'Italia ai sensi dell'art. 14 del Regolamento (UE) 1303/2013;
la Decisione di esecuzione C(2015) 5854 finale della Commissione Europea datata 13 agosto 2015 con cui si approva il Programma Operativo FESR FSE 2014-2020 della Regione Puglia (di seguito POR Puglia 2014-2020);
la Decisione della Commissione n. 2351 del 11 aprile 2017 di approvazione delle modifiche del POR Puglia 2014-2020;
il Regolamento (UE, Euratom) n. 2018/1046 del Parlamento europeo e del Consiglio, del 18 luglio 2018, che stabilisce le regole finanziarie applicabili al bilancio generale dell'Unione, che modifica i regolamenti (UE) n. 1296/2013, (UE) n. 1301/2013, (UE) n. 1303/2013, (UE) n. 1304/2013, (UE) n. 1309/2013, (UE) n. 1316/2013, (UE) n. 223/2014, (UE) n. 283/2014 e la decisione n. 541/2014/UE e abroga il regolamento (UE, Euratom) n. 966/2012;
la Direttiva 2006/12/CE del Parlamento Europeo e del Consiglio del 5 aprile 2006 relativa ai rifiuti;
la Direttiva 2008/98/CE del Parlamento Europeo e del Consiglio del 19 novembre 2008 relativa ai rifiuti e che abroga alcune direttive;
la legge n. 241 del 7 agosto 1990 "Nuove norme sul procedimento amministrativo" e ss.mm.ii.;
l'Accordo di Partenariato Italia 2014-2020 che definisce la strategia e le priorità di investimento per l'impiego dei fondi strutturali e di investimento europei (SIE) 2014-2020, approvato dalla Commissione Europea in data 29 ottobre 2014 con propria Decisione di esecuzione C (2014) 8021 finale;
il Decreto del Presidente della Repubblica n. 445 del 28/12/2000 "Disposizioni legislative in materia di documentazione amministrativa";
Il Decreto Interministeriale n. 406 del 28 aprile 1998 "Regolamento recante norme di attuazione di direttive dell'unione europea, avente ad oggetto la disciplina dell'albo nazionale delle imprese che effettuano la gestione dei rifiuti";
il Decreto Legislativo n. 196 del 30 giugno 2003 "Codice in materia di protezione dei dati personali", relativamente ai principi applicabili ai trattamenti effettuati dai soggetti pubblici, così come modificato dal Decreto Legislativo n. 101 del 10 agosto 2018 "Disposizioni per l'adeguamento della normativa nazionale alle disposizioni del regolamento (UE) 2016/679 del Parlamento Europeo e del Consiglio, del 27 aprile 2016, relativo alla protezione delle persone fisiche con riguardo al trattamento dei dati personali, nonché' alla libera circolazione di tali dati e che abroga la direttiva 95/46/CE (Regolamento generale sulla protezione dei dati)";
il Decreto Legislativo, n. 152 del 3 aprile 2006 "Norme in materia ambientale" e ss.mm.ii.;
il Decreto del Ministero dell'Ambiente e della Tutela del Territorio e del Mare dell'08 aprile 2008 recante la disciplina dei centri di raccolta dei rifiuti urbani raccolti in maniera differenziata, successivamente modificato con Decreto Ministero dell'Ambiente e della Tutela del Territorio e del Mare del 13 maggio 2009;
la Deliberazione del Ministero dell'Ambiente e della Tutela del Territorio e del Mare n. 20 del 20 luglio 2009 recante i "Criteri e requisiti per l'iscrizione all'Albo nella categoria 1 per lo svolgimento dell'attività di gestione dei centri di raccolta rifiuti";
il Decreto ministeriale 13 febbraio 2014, recante "Criteri ambientali minimi per «Affidamento del servizio di gestione dei rifiuti urbani» e «Forniture di cartucce toner e cartucce a getto di inchiostro e affidamento del servizio integrato di ritiro e fornitura di cartucce toner e a getto di inchiostro»" e, specificatamente, l'Allegato 1 dello stesso;

il Decreto legislativo n. 50 del 18 aprile 2016 “Attuazione delle direttive 2014/23/UE, 2014/24/UE e 2014/25/UE sull’aggiudicazione dei contratti di concessione, sugli appalti pubblici e sulle procedure d’appalto degli enti erogatori nei settori dell’acqua, dell’energia, dei trasporti e dei servizi postali, nonché per il riordino della disciplina vigente in materia di contratti pubblici relativi a lavori, servizi e forniture” e ss.mm.ii;
il Decreto del Presidente della Repubblica n. 22 del 5 febbraio 2018 che approva il “Regolamento recante i criteri sull’ammissibilità delle spese per i programmi cofinanziati dai Fondi Strutturali di investimento europei (SIE) per il periodo di programmazione 2014/2020”;
la Legge Regionale n. 15 dell’23 novembre 2005 “Misure urgenti per il contenimento dell’inquinamento luminoso e per il risparmio energetico”;
la Legge Regionale n. 23 dell’01 agosto 2006 “Norme regionali per la promozione degli acquisti pubblici ecologici e per l’introduzione degli aspetti ambientali nelle procedure di acquisto di beni e servizi delle amministrazioni pubbliche”;
il Regolamento Regionale n. 13 del 22 agosto 2006 “Misure urgenti per il contenimento dell’inquinamento luminoso e per il risparmio energetico”;
il Regolamento Regionale n. 26 del 9 dicembre 2013 “Disciplina delle acque meteoriche di dilavamento e di prima pioggia” (attuazione dell’art. 113 del D. Lgs. n. 152/06 e ss.mm.ii.) come modificato e integrato dal Regolamento Regionale n. 15 del 4 giugno 2015;
la Deliberazione di Giunta Regionale n. 645 del 23 aprile 2009 contenente “Linee Guida per la realizzazione di centri comunali di raccolta”;
la Deliberazione della Giunta Regionale n. 959 del 13 maggio 2013 “Adozione del Piano Regionale di Gestione dei Rifiuti Urbani (PRGRU)”;
la Deliberazione del Consiglio Regionale n. 204 dell’8 ottobre 2013 (Piano regionale di gestione dei rifiuti urbani);
la Deliberazione della Giunta Regionale n. 1526 del 24 luglio 2014 contenente l’Approvazione Piano d’Azione Regionale per gli Acquisti Verdi ai sensi della Legge Regionale 01 agosto 2006, n. 23;
la Deliberazione di Giunta Regionale n. 1735 del 6 ottobre 2015 di approvazione del POR Puglia 2014-2020 e di presa d’atto della Decisione di esecuzione C(2015) n.5854 finale della Commissione Europea del 13 agosto 2015;
la Deliberazione di Giunta Regionale n. 582 del 26 aprile 2016 relativa alla presa d’atto della metodologia e dei criteri di selezione delle operazioni approvati dal Comitato di Sorveglianza del POR Puglia 2014/2020 ai sensi dell’art. 110 (2) del Reg. (UE) n. 1303/2013;
la Deliberazione di Giunta Regionale n. 2063 del 21 dicembre 2016, avente ad oggetto “Adempimenti ai sensi del D. Lgs. n.196/2003 “Codice in materia di protezione dei dati personali. Designazione dei Responsabili del Trattamento di dati personali in base al nuovo modello organizzativo MAIA”;
la Deliberazione di Giunta Regionale n. 977 del 20 giugno 2017 con cui la Giunta Regionale ha preso atto delle modifiche apportate dal Comitato di Sorveglianza del POR PUGLIA 2014/2020 al documento “Metodologia e dei criteri di selezione delle operazioni”;
la Deliberazione di Giunta Regionale n. 1147 del 11 luglio 2017 “Sistema di valutazione del livello di sostenibilità ambientale degli edifici in attuazione della Legge Regionale 10 giugno 2008, n. 13 “Norme per l’abitare sostenibile” (art. 10). Approvazione del “Protocollo ITACA PUGLIA 2017 – Edifici non residenziali”;
la Determinazione Dirigenziale n. 39 del 21 giugno 2017 della Sezione Programmazione Unitaria che adotta il Documento descrittivo del Sistema di Gestione e Controllo del POR Puglia FESR-FSE 2014-2020 (Si.Ge.Co.) redatto ai sensi degli articoli 72, 73 e 74 del Regolamento (UE) n. 1303/2013, da ultimo modificato con Determina Dirigenziale della Sezione Programmazione Unitaria n. 136 del 09 maggio 2019;
la Deliberazione di Giunta Regionale n. 794 del 15 maggio 2018 concernente il “Regolamento (UE) 2016/679 del Parlamento Europeo e del Consiglio del 27 aprile 2016 Protezione delle persone fisiche con riguardo al trattamento dei dati personali, nonché alla libera circolazione di tali da e che abroga la direttiva 95/46/

CE (regolamento generale sulla protezione dei dati) – Variazione di bilancio. Nomina del Responsabile della Protezione dei dati";
la Deliberazione di Giunta Regionale n. 909 del 29 maggio 2018, avente ad oggetto "RGPD 2016/679. Conferma nomina dei Responsabili del trattamento dei dati anche ai sensi del Part. 28 del RGPD e istituzione del Registro delle attività di trattamento, in attuazione del Part. 30 del RGPD";
la Deliberazione di Giunta Regionale n. 1552 del 02 agosto 2019, avente ad oggetto "POR Puglia 2014-2020. Asse VI "Tutela dell'ambiente e promozione delle risorse naturali e culturali" - Azione 6.1 "Interventi per l'ottimizzazione della gestione dei rifiuti urbani". Realizzazione di centri comunali di raccolta rifiuti differenziati. Variazione al Bilancio di previsione 2019 e pluriennale 2019-2021 ai sensi del D.Lgs. n. 118/2011 e ss.mm.ii.

CIO' PREMESSO
con la D.D. n. 181 del 26/08/2019, pubblicata sul BURP n. 98 del 29/08/2019, è stato adottato l'avviso pubblico per la presentazione di domande di finanziamento per la realizzazione o l'ampliamento e/o l'adeguamento di centri comunali di raccolta rifiuti differenziati a valere sul POR Puglia 2014/2020 per complessivi € 16.000.000,00.

CONSIDERATO che
- con la D.D. n. 204 del 12/09/2019 è stata nominata la Commissione tecnica per la valutazione delle istanze;
- per quanto disposto dall'art. 4.3 dell'Avviso, rubricato col titolo "Termini di presentazione della candidatura", le domande dovevano pervenire, a partire dal giorno successivo alla data di pubblicazione del medesimo sul B.U.R.P.;
- il Comune di Campi Salentina formalizzava la richiesta di partecipazione all'Avviso con l'istanza pervenuta a mezzo PEC, prot. n. 14810 del 15/11/2019;

DATO ATTO che, in ossequio al disposto dell'art. 5.3 dell'Avviso, nella seduta del 19/03/2020, la Commissione tecnica di valutazione ha proceduto ad effettuare le verifiche, istruendo le istanze all'ordine del giorno, nel seguente modo:
- verifica di ammissibilità formale;
- verifica del soddisfacimento dei criteri di ammissibilità sostanziale delle istanze ritenute formalmente ammissibili;
- valutazione tecnica delle istanze che favorevolmente hanno superato la verifica del soddisfacimento dei criteri di ammissibilità sostanziale;

a conclusione delle verifiche di ammissibilità formale e sostanziale nonché dell'istruttoria tecnica di valutazione delle candidature finalizzata all'attribuzione dei punteggi, la Commissione ha attribuito al progetto del Comune di Campi Salentina il punteggio di 30/39, maggiore del punteggio minimo previsto dall'Avviso, ovvero 18/39;
occorre approvare le risultanze del verbale n. 3 del 16/12/2019 e del verbale n. 6 del 19/03/2020 della Commissione di valutazione.

RILEVATO che, con il presente provvedimento occorre, altresì, disporre:
la concessione del finanziamento a valere sulle risorse del POR Puglia FESR-FSE 2014/2020 – Azione 6.1, in favore del Comune di Campi Salentina per un importo di € 300.000,00;
la registrazione dell'OGV perfezionata in parte entrata e in parte spesa dello stanziamento previsto con la D.G.R. n. 1552/2019 giusta prenotazione stabilita con D.D. n. 181 del 26/08/2019;
l'accertamento e l'impegno dell'importo complessivo pari a € 300.000,00 in favore del Comune di Campi Salentina per l'attuazione dell'intervento, ammesso a finanziamento a valere sulle risorse del POR Puglia FESR-FSE 2014/2020 - Azione 6.1 – Ampliamento/adeguamento di un centro comunale di raccolta differenziata dei rifiuti esistente con la realizzazione dell'area dedicata alla prevenzione della produzione dei rifiuti - sui seguenti capitoli del bilancio regionale:

CRA	capitolo di spesa	Declaratoria	Missione e Programma, Titolo	Codifica Piano dei Conti finanziario	E.F. 2020
62.06	1161610	POR 2014-2020. FONDO FESR. AZIONE 6.1 - INTERVENTI PER L'OTTIMIZZAZIONE DELLA GESTIONE DEI RIFIUTI URBANI. CONTRIBUTI AGLI INVESTIMENTI A AMMINISTRAZIONI LOCALI. QUOTA UE	9.9.2	U.2.03.01.02.000	**€ 176.460,00**
62.06	1162610	POR 2014-2020. FONDO FESR. AZIONE 6.1 - INTERVENTI PER L'OTTIMIZZAZIONE DELLA GESTIONE DEI RIFIUTI URBANI. CONTRIBUTI AGLI INVESTIMENTI A AMMINISTRAZIONI LOCALI. QUOTA STATO	9.9.2	U.2.03.01.02.000	**€ 123.540,00**
				totale	**€ 300.000,00**

VERIFICA AI SENSI DEL DLGs 196/03
Garanzie alla riservatezza
La pubblicazione dell'atto all'albo, salve le garanzie previste dalla legge 241/90 in tema di accesso ai documenti amministrativi, avviene nel rispetto della tutela alla riservatezza dei cittadini, secondo quanto disposto dal D. Lgs 196/03 in materia di protezione dei dati personali, nonché dal vigente regolamento regionale n.5/2006 per il trattamento dei dati sensibili e giudiziari. Ai fini della pubblicità legale, l'atto destinato alla pubblicazione è redatto in modo da evitare la diffusione di dati personali identificativi non necessari ovvero il riferimento a dati sensibili; qualora tali dati fossero indispensabili per l'adozione dell'atto, essi sono trasferiti in documenti separati, esplicitamente richiamati.

ADEMPIMENTI CONTABILI DI CUI AL D.LGS 118/2011 e ss.mm.ii.

- Bilancio Vincolato
- Esercizio finanziario: **2020**
- Competenza **2020**
- C.R.A. **62** – Dipartimento Sviluppo Economico, Innovazione, Istruzione, Formazione e Lavoro
- **06** – Sezione Programmazione Unitaria

PARTE ENTRATA

Si dispone l'accertamento di entrata sui capitoli di seguito riportati a valere sulle somme stanziate con la D.G.R. n. 1552/2019 giusta prenotazione stabilita con D.D. n. 181 del 26/08/2019 secondo il seguente crono programma:

Capitolo	Declaratoria	Codifica piano dei conti finanziario e gestionale - SIOPE	E.F. 2020
4339010	TRASFERIMENTI PER IL POR PUGLIA 2014/2020 QUOTA UE FONDO FESR	E.4.02.05.03.001	**€ 176.460,00**
4339020	TRASFERIMENTI PER IL POR PUGLIA 2014/2020 QUOTA STATO FONDO FESR	E.4.02.01.01.001	**€ 123.540,00**
TOTALE			**€ 300.000,00**

- Titolo giuridico: Decisione C(2015) 5854 del 13 agosto 2015;
- Debitore certo: Unione Europea e Ministero dell'Economia e Finanze;

PARTE SPESA

Si dispone:

› la registrazione dell'OGV perfezionata delle somme stanziate con la D.G.R. n. 1552/2019 giusta prenotazione stabilita con D.D. n. 181 del 26/08/2019;

› l'impegno per l'importo complessivo di **€ 300.000,00 in favore del Comune di Campi Salentina** ammesso a finanziamento a seguito dell'"Avviso per la selezione di interventi finalizzati alla realizzazione o all'ampliamento e/o all'adeguamento di centri comunali raccolta differenziati di rifiuti"– Azione 6.1 del POR Puglia FESR-FSE 2014/2020 secondo il seguente crono-programma:

CAPITOLI	2020	Missione e Programma Titolo	D. Lgs. n. 118/2011 lett. i) All. n. 7	Codifica piano dei conti finanziario
QUOTA UE 1161610	**€ 176.460,00**	9.9.2	09.03	U.2.03.01.02.003
QUOTA STATO 1162610	**€ 123.540,00**			
Totale	**€ 300.000,00**			

› codice identificativo delle transazioni riguardanti risorse dell'UE, punto 2) allegato 7 al DLgs 118/2011 codici**: - 3 - 4**

Dichiarazioni e/o attestazioni

- le somme necessarie trovano copertura a valere sui capitoli 1161610 (UE) e 1162610 (STATO);
- ricorrono gli obblighi di cui agli artt. 26 e 27 del D. Lgs 14 marzo 2013 n. 33;
- il presente provvedimento diventa esecutivo con l'apposizione del visto di regolarità contabile della Ragioneria, che ne attesta la copertura finanziaria;
- D. Lgs 118/2011 come integrato e modificato dal D. Lgs 126/2014 "Disposizioni integrative e correttive del D. Lgs 118/2011, recante disposizioni in materia di armonizzazione dei sistemi contabili e degli schemi di bilancio delle Regioni, degli enti locali e dei loro organismi, a norma degli artt. 1 e 2 della Legge n. 42 del 5 maggio 2009;
- principio contabile applicato concernente la contabilità finanziaria, di cui all'All. n. 4/2 al D. Lgs 118/2001 e ss.mm.ii e, in particolare, il punto 2 relativo all'imputazione della spesa in base alla scadenza dell'obbligazione giuridica;
- L. R. n. 55 del 30/12/2019: "Disposizione per la formazione del bilancio di 2020 e bilancio pluriennale 2020 – 2022 della Regione Puglia (Legge di stabilità regionale 2020)";
- L. R. n. 56 del 30/12/2019: "Bilancio di previsione della Regione Puglia per l'esercizio finanziario 2020 e bilancio pluriennale 2020-2022";
- D.G.R. n. 55 del 21/01/2020 di approvazione del Documento tecnico di accompagnamento e del Bilancio finanziario gestionale 2020 – 2022;
- si attesta che l'operazione contabile proposta assicura il rispetto dei vincoli di finanza pubblica, garantendo il pareggio di bilancio in aderenza alle disposizioni di cui alla L. n. 145/2018, commi da 819 a 843 e alla L. n. 160/2019, commi da 541 a 545.

Visto di attestazione di disponibilità finanziaria
Il Dirigente di Sezione
Responsabile della Azione 6.1
Ing. Giovanni Scannicchio

DETERMINA

- di prendere atto di quanto esposto in narrativa e che qui si intende interamente riportato per farne parte integrante;

- di prendere atto dell'istruttoria svolta dalla Commissione tecnica, nominata con D.D. n. 204 del 12/09/2019 per la valutazione formale, sostanziale e tecnica delle istanze pervenute nell'ambito dell'Avviso pubblico per la presentazione di domande per la realizzazione o l'ampliamento e/o l'adeguamento di centri comunali di raccolta rifiuti differenziati - Azione 6.1 del POR Puglia FESR-FSE 2014/2020;
- di approvare le risultanze del verbale n. 4 del 27/01/2020 e del verbale n. 6 del 19/03/2020 della Commissione, nonché i relativi allegati prodotti dalla Commissione tecnica di valutazione, contenente l'individuazione del progetto ammesso a seguito delle verifiche di ammissibilità formale sostanziale e dell'istruttoria tecnica di valutazione;
- di approvare e fare propri gli esiti istruttori della Commissione e, per l'effetto, di ammettere a finanziamento l'intervento proposto dal Comune di Campi Salentina;
- di disporre la concessione del finanziamento per l'importo complessivo di **€ 300.000,00** in favore del Comune di Campi Salentina per la realizzazione di un nuovo centro comunale di raccolta differenziata dei rifiuti e la realizzazione dell'area dedicata alla prevenzione della produzione dei rifiuti;
- di trasmettere copia conforme all'originale del presente provvedimento alla Sezione Bilancio e Ragioneria per gli adempimenti contabili indicati nella sezione apposita del presente provvedimento;
- di disporre la pubblicazione del presente provvedimento sul Bollettino Ufficiale della Regione Puglia nonchè sui siti web istituzionali della Regione.

Il presente provvedimento, composto da n. 8 facciate, è:
adottato in originale;
è redatto nel rispetto della tutela della riservatezza, secondo quanto disposto dal D. Lgs 196/03 e ss.mm. ii., in materia di protezione dei dati personali;
diventa esecutivo con l'apposizione del visto di regolarità contabile della Sezione Bilancio e Ragioneria che ne attesta la copertura finanziaria;
sarà reso pubblico e disponibile, ai sensi dell'art. 20 comma 3 del D.P.G.R. 443/2015, nella Sezione "Amministrazione Trasparente", sottosezione "Provvedimenti Dirigenti" del sito ufficiale della regione Puglia: www.regione.puglia.it;
sarà trasmesso in copia conforme all'originale alla Segreteria della Giunta Regionale;
sarà direttamente notificato al Comune di Campi Salentina, Soggetto beneficiario.

Il Dirigente di Sezione
Responsabile della Azione 6.1
Ing. Giovanni Scannicchio

DETERMINAZIONE DEL DIRIGENTE SEZIONE CICLO RIFIUTI E BONIFICHE 4 maggio 2020, n. 140

P.O.R. PUGLIA 2014-2020 ASSE VI - Azione 6.1 – "Interventi per l'ottimizzazione della gestione dei rifiuti urbani" – Determinazione dirigenziale n. 181 del 26/08/2019 - "Avviso per la selezione di interventi finalizzati alla realizzazione o all'ampliamento e/o all'adeguamento di centri comunali raccolta differenziati di rifiuti"– Ammissione a finanziamento del progetto presentato dal comune di RUFFANO (Le). Accertamento e impegno contabile di spesa.

IL DIRIGENTE DELLA SEZIONE CICLO RIFIUTI E BONIFICHE

VISTI

gli artt. 4 e 16 del D. Lgs. n. 165/2001 e s.m.i.;

gli artt. 4, 5 e 6 della L.R. n. 7/1997;

l'art. 18 del D. Lgs. n. 196/2003 recante "Codice in materia di protezione dei dati personali" in merito ai principi applicabili ai trattamenti effettuati dai soggetti pubblici;

la D.G.R. n. 1518 del 31.07.2015, di adozione del modello organizzativo denominato "Modello Ambidestro per l'innovazione della macchina amministrativa regionale – MAIA - Approvazione Atto di Alta Organizzazione";

il D.P.G.R. n. 443 del 31.07.2015 di adozione del nuovo modello organizzativo denominato "MAIA";

la D.G.R. n. 457 del 08.04.2016, di modifiche ed integrazioni all'allegato 3 alla citata D.G.R. n. 1518/2015;

la D.G.R. n. 458 del 08.04.2016 che, in attuazione del nuovo modello organizzativo "MAIA", ha individuato le Sezioni afferenti ai Dipartimenti e le rispettive funzioni;

il D.P.G.R. n. 304 del 10.05.2016 con cui sono state apportate modifiche ed integrazioni al citato D.P.G.R. n. 443/2015 di adozione del nuovo modello organizzativo denominato "MAIA";

il D.P.G.R. n. 316 del 17.05.2016 con cui è stato adottato l'atto di definizione delle Sezioni di Dipartimento e delle relative funzioni in attuazione del modello "MAIA" di cui al citato D.P.G.R. n. 443/2015;

la D.G.R. n. 1176 del 29.07.2016 con cui, tra gli altri, l'Ing. Giovanni Scannicchio è stato nominato Dirigente della Sezione Ciclo Rifiuti e Bonifiche;

il Regolamento (UE) n. 1303/2013 del 17 dicembre 2013 del Parlamento Europeo e del Consiglio, recante disposizioni comuni sul Fondo europeo di sviluppo regionale, sul Fondo sociale europeo, sul Fondo di coesione, sul Fondo europeo agricolo per lo sviluppo rurale e sul Fondo europeo per gli affari marittimi e la pesca e disposizioni generali sul Fondo europeo di sviluppo regionale, sul Fondo sociale europeo, sul Fondo di coesione e sul Fondo europeo per gli affari marittimi e la pesca, e che abroga il Regolamento (CE) n. 1083/2006 del Consiglio;

il Regolamento (UE) n. 1301/2013 del 17 dicembre 2013 del Parlamento Europeo e del Consiglio, relativo al Fondo europeo di sviluppo regionale e a disposizioni specifiche concernenti l'obiettivo "Investimenti a favore della crescita e dell'occupazione" e che abroga il regolamento (CE) n. 1080/2006;

il Regolamento delegato (UE) n. 240/2014 del 7 gennaio 2014 della Commissione, recante un codice europeo di condotta sul partenariato nell'ambito dei fondi strutturali e d'investimento europei (SIE), che definisce i principi essenziali e le buone prassi volte a garantire l'efficace organizzazione del partenariato e della governance a più livelli, basato sulla stretta collaborazione tra autorità pubbliche, parti economiche e sociali e pertinenti organismi della società civile, in attuazione dell'art. 5 del Reg. (UE) n. 1303/2013;

il Regolamento di esecuzione (UE) n. 288/2014 del 25 febbraio 2014 della Commissione, pubblicato sulla GUUE del 22/03/2014, recante modalità di applicazione del Regolamento (UE) n. 1303/2013;

il Regolamento delegato (UE) n. 480/2014 della Commissione del 3 marzo 2014 che integra il regolamento (UE) n. 1303/2013 del Parlamento europeo e del Consiglio recante disposizioni comuni sul Fondo europeo di sviluppo regionale, sul Fondo sociale europeo, sul Fondo di coesione, sul Fondo europeo agricolo per lo sviluppo rurale e sul Fondo europeo per gli affari marittimi e la pesca e disposizioni generali sul Fondo europeo di sviluppo regionale, sul Fondo sociale europeo, sul Fondo di coesione e sul Fondo europeo per gli affari marittimi e la pesca;

il Regolamento di esecuzione (UE) n. 821/2014 del 28 luglio 2014 della Commissione, recante modalità di applicazione del Regolamento (UE) n. 1303/2013 del Parlamento Europeo e del Consiglio per quanto riguarda le modalità dettagliate per il trasferimento e la gestione dei contributi dei programmi, le relazioni sugli strumenti finanziari, le caratteristiche tecniche delle misure di informazione e di comunicazione per le operazioni e il sistema di registrazione e memorizzazione dei dati;
il Regolamento di esecuzione (UE) n.1011/2014 del 22 settembre 2014 del Commissione, recante modalità di esecuzione del Regolamento (UE) n.1303/2013 del Parlamento Europeo e del Consiglio per quanto riguarda i modelli per la presentazione di determinate informazioni tra beneficiari e autorità di gestione, autorità di certificazione, autorità audit e organismi intermedi pubblicato nella GUUE L286 del 30 novembre 2014;
la Decisione di esecuzione della Commissione n. CCI 2014IT16M8PA001 del 29 ottobre 2014, che approva determinati elementi dell'Accordo di Partenariato 2014-2020 con l'Italia ai sensi dell'art. 14 del Regolamento (UE) 1303/2013;
la Decisione di esecuzione C(2015) 5854 finale della Commissione Europea datata 13 agosto 2015 con cui si approva il Programma Operativo FESR FSE 2014-2020 della Regione Puglia (di seguito POR Puglia 2014-2020);
la Decisione della Commissione n. 2351 del 11 aprile 2017 di approvazione delle modifiche del POR Puglia 2014-2020;
il Regolamento (UE, Euratom) n. 2018/1046 del Parlamento europeo e del Consiglio, del 18 luglio 2018, che stabilisce le regole finanziarie applicabili al bilancio generale dell'Unione, che modifica i regolamenti (UE) n. 1296/2013, (UE) n. 1301/2013, (UE) n. 1303/2013, (UE) n. 1304/2013, (UE) n. 1309/2013, (UE) n. 1316/2013, (UE) n. 223/2014, (UE) n. 283/2014 e la decisione n. 541/2014/UE e abroga il regolamento (UE, Euratom) n. 966/2012;
la Direttiva 2006/12/CE del Parlamento Europeo e del Consiglio del 5 aprile 2006 relativa ai rifiuti;
la Direttiva 2008/98/CE del Parlamento Europeo e del Consiglio del 19 novembre 2008 relativa ai rifiuti e che abroga alcune direttive;
la legge n. 241 del 7 agosto 1990 "Nuove norme sul procedimento amministrativo" e ss.mm.ii.;
l'Accordo di Partenariato Italia 2014-2020 che definisce la strategia e le priorità di investimento per l'impiego dei fondi strutturali e di investimento europei (SIE) 2014-2020, approvato dalla Commissione Europea in data 29 ottobre 2014 con propria Decisione di esecuzione C (2014) 8021 finale;
il Decreto del Presidente della Repubblica n. 445 del 28/12/2000 "Disposizioni legislative in materia di documentazione amministrativa";
Il Decreto Interministeriale n. 406 del 28 aprile 1998 "Regolamento recante norme di attuazione di direttive dell'unione europea, avente ad oggetto la disciplina dell'albo nazionale delle imprese che effettuano la gestione dei rifiuti";
il Decreto Legislativo n. 196 del 30 giugno 2003 "Codice in materia di protezione dei dati personali", relativamente ai principi applicabili ai trattamenti effettuati dai soggetti pubblici, così come modificato dal Decreto Legislativo n. 101 del 10 agosto 2018 "Disposizioni per l'adeguamento della normativa nazionale alle disposizioni del regolamento (UE) 2016/679 del Parlamento Europeo e del Consiglio, del 27 aprile 2016, relativo alla protezione delle persone fisiche con riguardo al trattamento dei dati personali, nonché' alla libera circolazione di tali dati e che abroga la direttiva 95/46/CE (Regolamento generale sulla protezione dei dati)";
il Decreto Legislativo, n. 152 del 3 aprile 2006 "Norme in materia ambientale" e ss.mm.ii.;
il Decreto del Ministero dell'Ambiente e della Tutela del Territorio e del Mare dell'08 aprile 2008 recante la disciplina dei centri di raccolta dei rifiuti urbani raccolti in maniera differenziata, successivamente modificato con Decreto Ministero dell'Ambiente e della Tutela del Territorio e del Mare del 13 maggio 2009;
la Deliberazione del Ministero dell'Ambiente e della Tutela del Territorio e del Mare n. 20 del 20 luglio 2009 recante i "Criteri e requisiti per l'iscrizione all'Albo nella categoria 1 per lo svolgimento dell'attività di gestione dei centri di raccolta rifiuti";
il Decreto ministeriale 13 febbraio 2014, recante "Criteri ambientali minimi per «Affidamento del servizio di gestione dei rifiuti urbani» e «Forniture di cartucce toner e cartucce a getto di inchiostro e affidamento del servizio integrato di ritiro e fornitura di cartucce toner e a getto di inchiostro»" e, specificatamente, l'Allegato 1 dello stesso;

il Decreto legislativo n. 50 del 18 aprile 2016 “Attuazione delle direttive 2014/23/UE, 2014/24/UE e 2014/25/UE sull’aggiudicazione dei contratti di concessione, sugli appalti pubblici e sulle procedure d’appalto degli enti erogatori nei settori dell’acqua, dell’energia, dei trasporti e dei servizi postali, nonché per il riordino della disciplina vigente in materia di contratti pubblici relativi a lavori, servizi e forniture” e ss.mm.ii;
il Decreto del Presidente della Repubblica n. 22 del 5 febbraio 2018 che approva il “Regolamento recante i criteri sull’ammissibilità delle spese per i programmi cofinanziati dai Fondi Strutturali di investimento europei (SIE) per il periodo di programmazione 2014/2020”;
la Legge Regionale n. 15 dell’23 novembre 2005 “Misure urgenti per il contenimento dell’inquinamento luminoso e per il risparmio energetico”;
la Legge Regionale n. 23 dell’01 agosto 2006 “Norme regionali per la promozione degli acquisti pubblici ecologici e per l’introduzione degli aspetti ambientali nelle procedure di acquisto di beni e servizi delle amministrazioni pubbliche”;
il Regolamento Regionale n. 13 del 22 agosto 2006 “Misure urgenti per il contenimento dell’inquinamento luminoso e per il risparmio energetico”;
il Regolamento Regionale n. 26 del 9 dicembre 2013 “Disciplina delle acque meteoriche di dilavamento e di prima pioggia” (attuazione dell’art. 113 del D. Lgs. n. 152/06 e ss.mm.ii.) come modificato e integrato dal Regolamento Regionale n. 15 del 4 giugno 2015;
la Deliberazione di Giunta Regionale n. 645 del 23 aprile 2009 contenente “Linee Guida per la realizzazione di centri comunali di raccolta”;
la Deliberazione della Giunta Regionale n. 959 del 13 maggio 2013 “Adozione del Piano Regionale di Gestione dei Rifiuti Urbani (PRGRU)”;
la Deliberazione del Consiglio Regionale n. 204 dell’8 ottobre 2013 (Piano regionale di gestione dei rifiuti urbani);
la Deliberazione della Giunta Regionale n. 1526 del 24 luglio 2014 contenente l’Approvazione Piano d’Azione Regionale per gli Acquisti Verdi ai sensi della Legge Regionale 01 agosto 2006, n. 23;
la Deliberazione di Giunta Regionale n. 1735 del 6 ottobre 2015 di approvazione del POR Puglia 2014-2020 e di presa d’atto della Decisione di esecuzione C(2015) n.5854 finale della Commissione Europea del 13 agosto 2015;
la Deliberazione di Giunta Regionale n. 582 del 26 aprile 2016 relativa alla presa d’atto della metodologia e dei criteri di selezione delle operazioni approvati dal Comitato di Sorveglianza del POR Puglia 2014/2020 ai sensi dell’art. 110 (2) del Reg. (UE) n. 1303/2013;
la Deliberazione di Giunta Regionale n. 2063 del 21 dicembre 2016, avente ad oggetto “Adempimenti ai sensi del D. Lgs. n.196/2003 “Codice in materia di protezione dei dati personali. Designazione dei Responsabili del Trattamento di dati personali in base al nuovo modello organizzativo MAIA”;
la Deliberazione di Giunta Regionale n. 977 del 20 giugno 2017 con cui la Giunta Regionale ha preso atto delle modifiche apportate dal Comitato di Sorveglianza del POR PUGLIA 2014/2020 al documento “Metodologia e dei criteri di selezione delle operazioni”;
la Deliberazione di Giunta Regionale n. 1147 del 11 luglio 2017 “Sistema di valutazione del livello di sostenibilità ambientale degli edifici in attuazione della Legge Regionale 10 giugno 2008, n. 13 “Norme per l’abitare sostenibile” (art. 10). Approvazione del “Protocollo ITACA PUGLIA 2017 – Edifici non residenziali”;
la Determinazione Dirigenziale n. 39 del 21 giugno 2017 della Sezione Programmazione Unitaria che adotta il Documento descrittivo del Sistema di Gestione e Controllo del POR Puglia FESR-FSE 2014-2020 (Si.Ge.Co.) redatto ai sensi degli articoli 72, 73 e 74 del Regolamento (UE) n. 1303/2013, da ultimo modificato con Determina Dirigenziale della Sezione Programmazione Unitaria n. 136 del 09 maggio 2019;
la Deliberazione di Giunta Regionale n. 794 del 15 maggio 2018 concernente il “Regolamento (UE) 2016/679 del Parlamento Europeo e del Consiglio del 27 aprile 2016 Protezione delle persone fisiche con riguardo al trattamento dei dati personali, nonché alla libera circolazione di tali da e che abroga la direttiva 95/46/

CE (regolamento generale sulla protezione dei dati) – Variazione di bilancio. Nomina del Responsabile della Protezione dei dati";
la Deliberazione di Giunta Regionale n. 909 del 29 maggio 2018, avente ad oggetto "RGPD 2016/679. Conferma nomina dei Responsabili del trattamento dei dati anche ai sensi del Part. 28 del RGPD e istituzione del Registro delle attività di trattamento, in attuazione del Part. 30 del RGPD";
la Deliberazione di Giunta Regionale n. 1552 del 02 agosto 2019, avente ad oggetto "POR Puglia 2014-2020. Asse VI "Tutela dell'ambiente e promozione delle risorse naturali e culturali" - Azione 6.1 "Interventi per l'ottimizzazione della gestione dei rifiuti urbani". Realizzazione di centri comunali di raccolta rifiuti differenziati. Variazione al Bilancio di previsione 2019 e pluriennale 2019-2021 ai sensi del D.Lgs. n. 118/2011 e ss.mm.ii.

CIO' PREMESSO
con la D.D. n. 181 del 26/08/2019, pubblicata sul BURP n. 98 del 29/08/2019, è stato adottato l'avviso pubblico per la presentazione di domande di finanziamento per la realizzazione o l'ampliamento e/o l'adeguamento di centri comunali di raccolta rifiuti differenziati a valere sul POR Puglia 2014/2020 per complessivi € 16.000.000,00.
CONSIDERATO che

- con la D.D. n. 204 del 12/09/2019 è stata nominata la Commissione tecnica per la valutazione delle istanze;
- per quanto disposto dall'art. 4.3 dell'Avviso, rubricato col titolo "Termini di presentazione della candidatura", le domande dovevano pervenire, a partire dal giorno successivo alla data di pubblicazione del medesimo sul B.U.R.P.;
- il Comune di Ruffano formalizzava la richiesta di partecipazione all'Avviso con l'istanza pervenuta a mezzo PEC del 03/12/2019;

DATO ATTO che, in ossequio al disposto dell'art. 5.3 dell'Avviso, nella seduta del 19/03/2020, la Commissione tecnica di valutazione ha proceduto ad effettuare le verifiche, istruendo le istanze all'ordine del giorno, nel seguente modo:

- verifica di ammissibilità formale;
- verifica del soddisfacimento dei criteri di ammissibilità sostanziale delle istanze ritenute formalmente ammissibili;
- valutazione tecnica delle istanze che favorevolmente hanno superato la verifica del soddisfacimento dei criteri di ammissibilità sostanziale;

a conclusione delle verifiche di ammissibilità formale e sostanziale nonché dell'istruttoria tecnica di valutazione delle candidature finalizzata all'attribuzione dei punteggi, la Commissione ha attribuito al progetto del Comune di Ruffano il punteggio di 24/39, maggiore del punteggio minimo previsto dall'Avviso, ovvero 18/39;
occorre approvare le risultanze del verbale n. 3 del 16/12/2019 e del verbale n. 6 del 19/03/2020 della Commissione di valutazione.

RILEVATO che, con il presente provvedimento occorre, altresì, disporre:
la concessione del finanziamento a valere sulle risorse del POR Puglia FESR-FSE 2014/2020 – Azione 6.1, in favore del Comune di Ruffano per un importo di € 300.000,00;
la registrazione dell'OGV perfezionata in parte entrata e in parte spesa dello stanziamento previsto con la D.G.R. n. 1552/2019 giusta prenotazione stabilita con D.D. n. 181 del 26/08/2019;
l'accertamento e l'impegno dell'importo complessivo pari a € 300.000,00 in favore del Comune di Ruffano per l'attuazione dell'intervento, ammesso a finanziamento a valere sulle risorse del POR Puglia FESR-FSE 2014/2020 - Azione 6.1 – Ampliamento/adeguamento di un centro comunale di raccolta differenziata dei rifiuti esistente con la realizzazione dell'area dedicata alla prevenzione della produzione dei rifiuti - sui seguenti capitoli del bilancio regionale:

CRA	capitolo di spesa	Declaratoria	Missione e Programma, Titolo	Codifica Piano dei Conti finanziario	E.F. 2020
62.06	1161610	POR 2014-2020. FONDO FESR. AZIONE 6.1 - INTERVENTI PER L'OTTIMIZZAZIONE DELLA GESTIONE DEI RIFIUTI URBANI. CONTRIBUTI AGLI INVESTIMENTI A AMMINISTRAZIONI LOCALI. QUOTA UE	9.9.2	U.2.03.01.02.000	**€ 176.460,00**
62.06	1162610	POR 2014-2020. FONDO FESR. AZIONE 6.1 - INTERVENTI PER L'OTTIMIZZAZIONE DELLA GESTIONE DEI RIFIUTI URBANI. CONTRIBUTI AGLI INVESTIMENTI A AMMINISTRAZIONI LOCALI. QUOTA STATO	9.9.2	U.2.03.01.02.000	**€ 123.540,00**
				totale	**€ 300.000,00**

VERIFICA AI SENSI DEL DLGs 196/03
Garanzie alla riservatezza
La pubblicazione dell'atto all'albo, salve le garanzie previste dalla legge 241/90 in tema di accesso ai documenti amministrativi, avviene nel rispetto della tutela alla riservatezza dei cittadini, secondo quanto disposto dal D. Lgs 196/03 in materia di protezione dei dati personali, nonché dal vigente regolamento regionale n.5/2006 per il trattamento dei dati sensibili e giudiziari. Ai fini della pubblicità legale, l'atto destinato alla pubblicazione è redatto in modo da evitare la diffusione di dati personali identificativi non necessari ovvero il riferimento a dati sensibili; qualora tali dati fossero indispensabili per l'adozione dell'atto, essi sono trasferiti in documenti separati, esplicitamente richiamati.

ADEMPIMENTI CONTABILI DI CUI AL D.LGS 118/2011 e ss.mm.ii.

- Bilancio Vincolato
- Esercizio finanziario: **2020**
- Competenza **2020**
- C.R.A. **62** – Dipartimento Sviluppo Economico, Innovazione, Istruzione, Formazione e Lavoro
- **06** – Sezione Programmazione Unitaria

PARTE ENTRATA

Si dispone l'accertamento di entrata sui capitoli di seguito riportati a valere sulle somme stanziate con la D.G.R. n. 1552/2019 giusta prenotazione stabilita con D.D. n. 181 del 26/08/2019 secondo il seguente crono programma:

Capitolo	Declaratoria	Codifica piano dei conti finanziario e gestionale - SIOPE	E.F. 2020
4339010	TRASFERIMENTI PER IL POR PUGLIA 2014/2020 QUOTA UE FONDO FESR	E.4.02.05.03.001	**€ 176.460,00**
4339020	TRASFERIMENTI PER IL POR PUGLIA 2014/2020 QUOTA STATO FONDO FESR	E.4.02.01.01.001	**€ 123.540,00**
TOTALE			**€ 300.000,00**

- Titolo giuridico: Decisione C(2015) 5854 del 13 agosto 2015;
- Debitore certo: Unione Europea e Ministero dell'Economia e Finanze;

PARTE SPESA

Si dispone:

› la registrazione dell'OGV perfezionata delle somme stanziate con la D.G.R. n. 1552/2019 giusta prenotazione stabilita con D.D. n. 181 del 26/08/2019;

› l'impegno per l'importo complessivo di **€ 300.000,00 in favore del Comune di Ruffano** ammesso a finanziamento a seguito dell'"Avviso per la selezione di interventi finalizzati alla realizzazione o all'ampliamento e/o all'adeguamento di centri comunali raccolta differenziati di rifiuti"– Azione 6.1 del POR Puglia FESR-FSE 2014/2020 secondo il seguente crono-programma:

CAPITOLI	2020	Missione e Programma Titolo	D. Lgs. n. 118/2011 lett. i) All. n. 7	Codifica piano dei conti finanziario
QUOTA UE 1161610	**€ 176.460,00**	9.9.2	09.03	U.2.03.01.02.003
QUOTA STATO 1162610	**€ 123.540,00**			
Totale	**€ 300.000,00**			

› codice identificativo delle transazioni riguardanti risorse dell'UE, punto 2) allegato 7 al DLgs 118/2011 codici**: - 3 - 4**

Dichiarazioni e/o attestazioni

- le somme necessarie trovano copertura a valere sui capitoli 1161610 (UE) e 1162610 (STATO);
- ricorrono gli obblighi di cui agli artt. 26 e 27 del D. Lgs 14 marzo 2013 n. 33;
- il presente provvedimento diventa esecutivo con l'apposizione del visto di regolarità contabile della Ragioneria, che ne attesta la copertura finanziaria;
- D. Lgs 118/2011 come integrato e modificato dal D. Lgs 126/2014 "Disposizioni integrative e correttive del D. Lgs 118/2011, recante disposizioni in materia di armonizzazione dei sistemi contabili e degli schemi di bilancio delle Regioni, degli enti locali e dei loro organismi, a norma degli artt. 1 e 2 della Legge n. 42 del 5 maggio 2009;
- principio contabile applicato concernente la contabilità finanziaria, di cui all'All. n. 4/2 al D. Lgs 118/2001 e ss.mm.ii e, in particolare, il punto 2 relativo all'imputazione della spesa in base alla scadenza dell'obbligazione giuridica;
- L. R. n. 55 del 30/12/2019: "Disposizione per la formazione del bilancio di 2020 e bilancio pluriennale 2020 – 2022 della Regione Puglia (Legge di stabilità regionale 2020)";
- L. R. n. 56 del 30/12/2019: "Bilancio di previsione della Regione Puglia per l'esercizio finanziario 2020 e bilancio pluriennale 2020-2022";
- D.G.R. n. 55 del 21/01/2020 di approvazione del Documento tecnico di accompagnamento e del Bilancio finanziario gestionale 2020 – 2022;
- si attesta che l'operazione contabile proposta assicura il rispetto dei vincoli di finanza pubblica, garantendo il pareggio di bilancio in aderenza alle disposizioni di cui alla L. n. 145/2018, commi da 819 a 843 e alla L. n. 160/2019, commi da 541 a 545.

Visto di attestazione di disponibilità finanziaria
Il Dirigente di Sezione
Responsabile della Azione 6.1
Ing. Giovanni Scannicchio

DETERMINA

- di prendere atto di quanto esposto in narrativa e che qui si intende interamente riportato per farne parte integrante;

- di prendere atto dell'istruttoria svolta dalla Commissione tecnica, nominata con D.D. n. 204 del 12/09/2019 per la valutazione formale, sostanziale e tecnica delle istanze pervenute nell'ambito dell'Avviso pubblico per la presentazione di domande per la realizzazione o l'ampliamento e/o l'adeguamento di centri comunali di raccolta rifiuti differenziati - Azione 6.1 del POR Puglia FESR-FSE 2014/2020;
- di approvare le risultanze del verbale n. 3 del 16/12/2019 e del verbale n. 6 del 19/03/2020 della Commissione, nonché i relativi allegati prodotti dalla Commissione tecnica di valutazione, contenente l'individuazione del progetto ammesso a seguito delle verifiche di ammissibilità formale sostanziale e dell'istruttoria tecnica di valutazione;
- di approvare e fare propri gli esiti istruttori della Commissione e, per l'effetto, di ammettere a finanziamento l'intervento proposto dal Comune di Ruffano;
- di disporre la concessione del finanziamento per l'importo complessivo di **€ 300.000,00** in favore del Comune di Ruffano per la realizzazione di un nuovo centro comunale di raccolta differenziata dei rifiuti e la realizzazione dell'area dedicata alla prevenzione della produzione dei rifiuti;
- di trasmettere copia conforme all'originale del presente provvedimento alla Sezione Bilancio e Ragioneria per gli adempimenti contabili indicati nella sezione apposita del presente provvedimento;
- di disporre la pubblicazione del presente provvedimento sul Bollettino Ufficiale della Regione Puglia nonchè sui siti web istituzionali della Regione.

Il presente provvedimento, composto da n. 8 facciate, è:
adottato in originale;
è redatto nel rispetto della tutela della riservatezza, secondo quanto disposto dal D. Lgs 196/03 e ss.mm. ii., in materia di protezione dei dati personali;
diventa esecutivo con l'apposizione del visto di regolarità contabile della Sezione Bilancio e Ragioneria che ne attesta la copertura finanziaria;
sarà reso pubblico e disponibile, ai sensi dell'art. 20 comma 3 del D.P.G.R. 443/2015, nella Sezione "Amministrazione Trasparente", sottosezione "Provvedimenti Dirigenti" del sito ufficiale della regione Puglia: www.regione.puglia.it;
sarà trasmesso in copia conforme all'originale alla Segreteria della Giunta Regionale;
sarà direttamente notificato al Comune di Ruffano, Soggetto beneficiario.

Il Dirigente di Sezione
Responsabile della Azione 6.1
Ing. Giovanni Scannicchio

DETERMINAZIONE DEL DIRIGENTE SEZIONE CICLO RIFIUTI E BONIFICHE 4 maggio 2020, n. 141

P.O.R. PUGLIA 2014-2020 ASSE VI - Azione 6.1 – "Interventi per l'ottimizzazione della gestione dei rifiuti urbani" – Determinazione dirigenziale n. 181 del 26/08/2019 - "Avviso per la selezione di interventi finalizzati alla realizzazione o all'ampliamento e/o all'adeguamento di centri comunali raccolta differenziati di rifiuti"– Ammissione a finanziamento del progetto presentato dal comune di ROCCAFORZATA (Ta). Accertamento e impegno contabile di spesa.

IL DIRIGENTE DELLA SEZIONE CICLO RIFIUTI E BONIFICHE

VISTI

gli artt. 4 e 16 del D. Lgs. n. 165/2001 e s.m.i.;

gli artt. 4, 5 e 6 della L.R. n. 7/1997;

l'art. 18 del D. Lgs. n. 196/2003 recante "Codice in materia di protezione dei dati personali" in merito ai principi applicabili ai trattamenti effettuati dai soggetti pubblici;

la D.G.R. n. 1518 del 31.07.2015, di adozione del modello organizzativo denominato "Modello Ambidestro per l'innovazione della macchina amministrativa regionale – MAIA - Approvazione Atto di Alta Organizzazione";

il D.P.G.R. n. 443 del 31.07.2015 di adozione del nuovo modello organizzativo denominato "MAIA";

la D.G.R. n. 457 del 08.04.2016, di modifiche ed integrazioni all'allegato 3 alla citata D.G.R. n. 1518/2015;

la D.G.R. n. 458 del 08.04.2016 che, in attuazione del nuovo modello organizzativo "MAIA", ha individuato le Sezioni afferenti ai Dipartimenti e le rispettive funzioni;

il D.P.G.R. n. 304 del 10.05.2016 con cui sono state apportate modifiche ed integrazioni al citato D.P.G.R. n. 443/2015 di adozione del nuovo modello organizzativo denominato "MAIA";

il D.P.G.R. n. 316 del 17.05.2016 con cui è stato adottato l'atto di definizione delle Sezioni di Dipartimento e delle relative funzioni in attuazione del modello "MAIA" di cui al citato D.P.G.R. n. 443/2015;

la D.G.R. n. 1176 del 29.07.2016 con cui, tra gli altri, l'Ing. Giovanni Scannicchio è stato nominato Dirigente della Sezione Ciclo Rifiuti e Bonifiche;

il Regolamento (UE) n. 1303/2013 del 17 dicembre 2013 del Parlamento Europeo e del Consiglio, recante disposizioni comuni sul Fondo europeo di sviluppo regionale, sul Fondo sociale europeo, sul Fondo di coesione, sul Fondo europeo agricolo per lo sviluppo rurale e sul Fondo europeo per gli affari marittimi e la pesca e disposizioni generali sul Fondo europeo di sviluppo regionale, sul Fondo sociale europeo, sul Fondo di coesione e sul Fondo europeo per gli affari marittimi e la pesca, e che abroga il Regolamento (CE) n. 1083/2006 del Consiglio;

il Regolamento (UE) n. 1301/2013 del 17 dicembre 2013 del Parlamento Europeo e del Consiglio, relativo al Fondo europeo di sviluppo regionale e a disposizioni specifiche concernenti l'obiettivo "Investimenti a favore della crescita e dell'occupazione" e che abroga il regolamento (CE) n. 1080/2006;

il Regolamento delegato (UE) n. 240/2014 del 7 gennaio 2014 della Commissione, recante un codice europeo di condotta sul partenariato nell'ambito dei fondi strutturali e d'investimento europei (SIE), che definisce i principi essenziali e le buone prassi volte a garantire l'efficace organizzazione del partenariato e della governance a più livelli, basato sulla stretta collaborazione tra autorità pubbliche, parti economiche e sociali e pertinenti organismi della società civile, in attuazione dell'art. 5 del Reg. (UE) n. 1303/2013;

il Regolamento di esecuzione (UE) n. 288/2014 del 25 febbraio 2014 della Commissione, pubblicato sulla GUUE del 22/03/2014, recante modalità di applicazione del Regolamento (UE) n. 1303/2013;

il Regolamento delegato (UE) n. 480/2014 della Commissione del 3 marzo 2014 che integra il regolamento (UE) n. 1303/2013 del Parlamento europeo e del Consiglio recante disposizioni comuni sul Fondo europeo di sviluppo regionale, sul Fondo sociale europeo, sul Fondo di coesione, sul Fondo europeo agricolo per lo sviluppo rurale e sul Fondo europeo per gli affari marittimi e la pesca e disposizioni generali sul Fondo europeo di sviluppo regionale, sul Fondo sociale europeo, sul Fondo di coesione e sul Fondo europeo per gli affari marittimi e la pesca;

il Regolamento di esecuzione (UE) n. 821/2014 del 28 luglio 2014 della Commissione, recante modalità di applicazione del Regolamento (UE) n. 1303/2013 del Parlamento Europeo e del Consiglio per quanto riguarda le modalità dettagliate per il trasferimento e la gestione dei contributi dei programmi, le relazioni sugli strumenti finanziari, le caratteristiche tecniche delle misure di informazione e di comunicazione per le operazioni e il sistema di registrazione e memorizzazione dei dati;
il Regolamento di esecuzione (UE) n.1011/2014 del 22 settembre 2014 del Commissione, recante modalità di esecuzione del Regolamento (UE) n.1303/2013 del Parlamento Europeo e del Consiglio per quanto riguarda i modelli per la presentazione di determinate informazioni tra beneficiari e autorità di gestione, autorità di certificazione, autorità audit e organismi intermedi pubblicato nella GUUE L286 del 30 novembre 2014;
la Decisione di esecuzione della Commissione n. CCI 2014IT16M8PA001 del 29 ottobre 2014, che approva determinati elementi dell'Accordo di Partenariato 2014-2020 con l'Italia ai sensi dell'art. 14 del Regolamento (UE) 1303/2013;
la Decisione di esecuzione C(2015) 5854 finale della Commissione Europea datata 13 agosto 2015 con cui si approva il Programma Operativo FESR FSE 2014-2020 della Regione Puglia (di seguito POR Puglia 2014-2020);
la Decisione della Commissione n. 2351 del 11 aprile 2017 di approvazione delle modifiche del POR Puglia 2014-2020;
il Regolamento (UE, Euratom) n. 2018/1046 del Parlamento europeo e del Consiglio, del 18 luglio 2018, che stabilisce le regole finanziarie applicabili al bilancio generale dell'Unione, che modifica i regolamenti (UE) n. 1296/2013, (UE) n. 1301/2013, (UE) n. 1303/2013, (UE) n. 1304/2013, (UE) n. 1309/2013, (UE) n. 1316/2013, (UE) n. 223/2014, (UE) n. 283/2014 e la decisione n. 541/2014/UE e abroga il regolamento (UE, Euratom) n. 966/2012;
la Direttiva 2006/12/CE del Parlamento Europeo e del Consiglio del 5 aprile 2006 relativa ai rifiuti;
la Direttiva 2008/98/CE del Parlamento Europeo e del Consiglio del 19 novembre 2008 relativa ai rifiuti e che abroga alcune direttive;
la legge n. 241 del 7 agosto 1990 "Nuove norme sul procedimento amministrativo" e ss.mm.ii.;
l'Accordo di Partenariato Italia 2014-2020 che definisce la strategia e le priorità di investimento per l'impiego dei fondi strutturali e di investimento europei (SIE) 2014-2020, approvato dalla Commissione Europea in data 29 ottobre 2014 con propria Decisione di esecuzione C (2014) 8021 finale;
il Decreto del Presidente della Repubblica n. 445 del 28/12/2000 "Disposizioni legislative in materia di documentazione amministrativa";
Il Decreto Interministeriale n. 406 del 28 aprile 1998 "Regolamento recante norme di attuazione di direttive dell'unione europea, avente ad oggetto la disciplina dell'albo nazionale delle imprese che effettuano la gestione dei rifiuti";
il Decreto Legislativo n. 196 del 30 giugno 2003 "Codice in materia di protezione dei dati personali", relativamente ai principi applicabili ai trattamenti effettuati dai soggetti pubblici, così come modificato dal Decreto Legislativo n. 101 del 10 agosto 2018 "Disposizioni per l'adeguamento della normativa nazionale alle disposizioni del regolamento (UE) 2016/679 del Parlamento Europeo e del Consiglio, del 27 aprile 2016, relativo alla protezione delle persone fisiche con riguardo al trattamento dei dati personali, nonché' alla libera circolazione di tali dati e che abroga la direttiva 95/46/CE (Regolamento generale sulla protezione dei dati)";
il Decreto Legislativo, n. 152 del 3 aprile 2006 "Norme in materia ambientale" e ss.mm.ii.;
il Decreto del Ministero dell'Ambiente e della Tutela del Territorio e del Mare dell'08 aprile 2008 recante la disciplina dei centri di raccolta dei rifiuti urbani raccolti in maniera differenziata, successivamente modificato con Decreto Ministero dell'Ambiente e della Tutela del Territorio e del Mare del 13 maggio 2009;
la Deliberazione del Ministero dell'Ambiente e della Tutela del Territorio e del Mare n. 20 del 20 luglio 2009 recante i "Criteri e requisiti per l'iscrizione all'Albo nella categoria 1 per lo svolgimento dell'attività di gestione dei centri di raccolta rifiuti";
il Decreto ministeriale 13 febbraio 2014, recante "Criteri ambientali minimi per «Affidamento del servizio di gestione dei rifiuti urbani» e «Forniture di cartucce toner e cartucce a getto di inchiostro e affidamento del servizio integrato di ritiro e fornitura di cartucce toner e a getto di inchiostro»" e, specificatamente, l'Allegato 1 dello stesso;

il Decreto legislativo n. 50 del 18 aprile 2016 “Attuazione delle direttive 2014/23/UE, 2014/24/UE e 2014/25/UE sull’aggiudicazione dei contratti di concessione, sugli appalti pubblici e sulle procedure d’appalto degli enti erogatori nei settori dell’acqua, dell’energia, dei trasporti e dei servizi postali, nonché per il riordino della disciplina vigente in materia di contratti pubblici relativi a lavori, servizi e forniture” e ss.mm.ii;
il Decreto del Presidente della Repubblica n. 22 del 5 febbraio 2018 che approva il “Regolamento recante i criteri sull’ammissibilità delle spese per i programmi cofinanziati dai Fondi Strutturali di investimento europei (SIE) per il periodo di programmazione 2014/2020”;
la Legge Regionale n. 15 dell’23 novembre 2005 “Misure urgenti per il contenimento dell’inquinamento luminoso e per il risparmio energetico”;
la Legge Regionale n. 23 dell’01 agosto 2006 “Norme regionali per la promozione degli acquisti pubblici ecologici e per l’introduzione degli aspetti ambientali nelle procedure di acquisto di beni e servizi delle amministrazioni pubbliche”;
il Regolamento Regionale n. 13 del 22 agosto 2006 “Misure urgenti per il contenimento dell’inquinamento luminoso e per il risparmio energetico”;
il Regolamento Regionale n. 26 del 9 dicembre 2013 “Disciplina delle acque meteoriche di dilavamento e di prima pioggia” (attuazione dell’art. 113 del D. Lgs. n. 152/06 e ss.mm.ii.) come modificato e integrato dal Regolamento Regionale n. 15 del 4 giugno 2015;
la Deliberazione di Giunta Regionale n. 645 del 23 aprile 2009 contenente “Linee Guida per la realizzazione di centri comunali di raccolta”;
la Deliberazione della Giunta Regionale n. 959 del 13 maggio 2013 “Adozione del Piano Regionale di Gestione dei Rifiuti Urbani (PRGRU)”;
la Deliberazione del Consiglio Regionale n. 204 dell’8 ottobre 2013 (Piano regionale di gestione dei rifiuti urbani);
la Deliberazione della Giunta Regionale n. 1526 del 24 luglio 2014 contenente l’Approvazione Piano d’Azione Regionale per gli Acquisti Verdi ai sensi della Legge Regionale 01 agosto 2006, n. 23;
la Deliberazione di Giunta Regionale n. 1735 del 6 ottobre 2015 di approvazione del POR Puglia 2014-2020 e di presa d’atto della Decisione di esecuzione C(2015) n.5854 finale della Commissione Europea del 13 agosto 2015;
la Deliberazione di Giunta Regionale n. 582 del 26 aprile 2016 relativa alla presa d’atto della metodologia e dei criteri di selezione delle operazioni approvati dal Comitato di Sorveglianza del POR Puglia 2014/2020 ai sensi dell’art. 110 (2) del Reg. (UE) n. 1303/2013;
la Deliberazione di Giunta Regionale n. 2063 del 21 dicembre 2016, avente ad oggetto “Adempimenti ai sensi del D. Lgs. n.196/2003 “Codice in materia di protezione dei dati personali. Designazione dei Responsabili del Trattamento di dati personali in base al nuovo modello organizzativo MAIA”;
la Deliberazione di Giunta Regionale n. 977 del 20 giugno 2017 con cui la Giunta Regionale ha preso atto delle modifiche apportate dal Comitato di Sorveglianza del POR PUGLIA 2014/2020 al documento “Metodologia e dei criteri di selezione delle operazioni”;
la Deliberazione di Giunta Regionale n. 1147 del 11 luglio 2017 “Sistema di valutazione del livello di sostenibilità ambientale degli edifici in attuazione della Legge Regionale 10 giugno 2008, n. 13 “Norme per l’abitare sostenibile” (art. 10). Approvazione del “Protocollo ITACA PUGLIA 2017 – Edifici non residenziali”;
la Determinazione Dirigenziale n. 39 del 21 giugno 2017 della Sezione Programmazione Unitaria che adotta il Documento descrittivo del Sistema di Gestione e Controllo del POR Puglia FESR-FSE 2014-2020 (Si.Ge.Co.) redatto ai sensi degli articoli 72, 73 e 74 del Regolamento (UE) n. 1303/2013, da ultimo modificato con Determina Dirigenziale della Sezione Programmazione Unitaria n. 136 del 09 maggio 2019;
la Deliberazione di Giunta Regionale n. 794 del 15 maggio 2018 concernente il “Regolamento (UE) 2016/679 del Parlamento Europeo e del Consiglio del 27 aprile 2016 Protezione delle persone fisiche con riguardo al trattamento dei dati personali, nonché alla libera circolazione di tali da e che abroga la direttiva 95/46/

CE (regolamento generale sulla protezione dei dati) – Variazione di bilancio. Nomina del Responsabile della Protezione dei dati";
la Deliberazione di Giunta Regionale n. 909 del 29 maggio 2018, avente ad oggetto "RGPD 2016/679. Conferma nomina dei Responsabili del trattamento dei dati anche ai sensi del Part. 28 del RGPD e istituzione del Registro delle attività di trattamento, in attuazione del Part. 30 del RGPD";
la Deliberazione di Giunta Regionale n. 1552 del 02 agosto 2019, avente ad oggetto "POR Puglia 2014-2020. Asse VI "Tutela dell'ambiente e promozione delle risorse naturali e culturali" - Azione 6.1 "Interventi per l'ottimizzazione della gestione dei rifiuti urbani". Realizzazione di centri comunali di raccolta rifiuti differenziati. Variazione al Bilancio di previsione 2019 e pluriennale 2019-2021 ai sensi del D.Lgs. n. 118/2011 e ss.mm.ii.

CIO' PREMESSO
con la D.D. n. 181 del 26/08/2019, pubblicata sul BURP n. 98 del 29/08/2019, è stato adottato l'avviso pubblico per la presentazione di domande di finanziamento per la realizzazione o l'ampliamento e/o l'adeguamento di centri comunali di raccolta rifiuti differenziati a valere sul POR Puglia 2014/2020 per complessivi € 16.000.000,00.
CONSIDERATO che

- con la D.D. n. 204 del 12/09/2019 è stata nominata la Commissione tecnica per la valutazione delle istanze;
- per quanto disposto dall'art. 4.3 dell'Avviso, rubricato col titolo "Termini di presentazione della candidatura", le domande dovevano pervenire, a partire dal giorno successivo alla data di pubblicazione del medesimo sul B.U.R.P.;
- il Comune di Roccaforzata formalizzava la richiesta di partecipazione all'Avviso con l'istanza prot. n. 4411 del 28/10/2019;

DATO ATTO che, in ossequio al disposto dell'art. 5.3 dell'Avviso, nella seduta del 19/03/2020, la Commissione tecnica di valutazione ha proceduto ad effettuare le verifiche, istruendo le istanze all'ordine del giorno, nel seguente modo:

- verifica di ammissibilità formale;
- verifica del soddisfacimento dei criteri di ammissibilità sostanziale delle istanze ritenute formalmente ammissibili;
- valutazione tecnica delle istanze che favorevolmente hanno superato la verifica del soddisfacimento dei criteri di ammissibilità sostanziale;

a conclusione delle verifiche di ammissibilità formale e sostanziale nonché dell'istruttoria tecnica di valutazione delle candidature finalizzata all'attribuzione dei punteggi, la Commissione ha attribuito al progetto del Comune di Roccaforzata il punteggio di 28/39, maggiore del punteggio minimo previsto dall'Avviso, ovvero 18/39;
occorre approvare le risultanze del verbale n. 2 del 14/11/2019, del verbale n. 3 del 16/12/2019 e del verbale n. 6 del 19/03/2020 della Commissione di valutazione.
RILEVATO che, con il presente provvedimento occorre, altresì, disporre:
la concessione del finanziamento a valere sulle risorse del POR Puglia FESR-FSE 2014/2020 – Azione 6.1, in favore del Comune di Roccaforzata per un importo di € 450.000,00;
la registrazione dell'OGV perfezionata in parte entrata e in parte spesa dello stanziamento previsto con la D.G.R. n. 1552/2019 giusta prenotazione stabilita con D.D. n. 181 del 26/08/2019;
l'accertamento e l'impegno dell'importo complessivo pari a € 450.000,00 in favore del Comune di Roccaforzata per l'attuazione dell'intervento, ammesso a finanziamento a valere sulle risorse del POR Puglia FESR-FSE 2014/2020 - Azione 6.1 – Ampliamento/adeguamento di un centro comunale di raccolta differenziata dei rifiuti esistente con la realizzazione dell'area dedicata alla prevenzione della produzione dei rifiuti - sui seguenti capitoli del bilancio regionale:

CRA	capitolo di spesa	Declaratoria	Missione e Programma, Titolo	Codifica Piano dei Conti finanziario	E.F. 2020
62.06	1161610	POR 2014-2020. FONDO FESR. AZIONE 6.1 - INTERVENTI PER L'OTTIMIZZAZIONE DELLA GESTIONE DEI RIFIUTI URBANI. CONTRIBUTI AGLI INVESTIMENTI A AMMINISTRAZIONI LOCALI. QUOTA UE	9.9.2	U.2.03.01.02.000	**€ 264.690,00**
62.06	1162610	POR 2014-2020. FONDO FESR. AZIONE 6.1 - INTERVENTI PER L'OTTIMIZZAZIONE DELLA GESTIONE DEI RIFIUTI URBANI. CONTRIBUTI AGLI INVESTIMENTI A AMMINISTRAZIONI LOCALI. QUOTA STATO	9.9.2	U.2.03.01.02.000	**€ 185.310,00**
				totale	**€ 450.000,00**

VERIFICA AI SENSI DEL DLGs 196/03
Garanzie alla riservatezza
La pubblicazione dell'atto all'albo, salve le garanzie previste dalla legge 241/90 in tema di accesso ai documenti amministrativi, avviene nel rispetto della tutela alla riservatezza dei cittadini, secondo quanto disposto dal D. Lgs 196/03 in materia di protezione dei dati personali, nonché dal vigente regolamento regionale n.5/2006 per il trattamento dei dati sensibili e giudiziari. Ai fini della pubblicità legale, l'atto destinato alla pubblicazione è redatto in modo da evitare la diffusione di dati personali identificativi non necessari ovvero il riferimento a dati sensibili; qualora tali dati fossero indispensabili per l'adozione dell'atto, essi sono trasferiti in documenti separati, esplicitamente richiamati.

ADEMPIMENTI CONTABILI DI CUI AL D.LGS 118/2011 e ss.mm.ii.

- Bilancio Vincolato
- Esercizio finanziario: **2020**
- Competenza **2020**
- C.R.A. **62** – Dipartimento Sviluppo Economico, Innovazione, Istruzione, Formazione e Lavoro
- **06** – Sezione Programmazione Unitaria

PARTE ENTRATA

Si dispone l'accertamento di entrata sui capitoli di seguito riportati a valere sulle somme stanziate con la D.G.R. n. 1552/2019 giusta prenotazione stabilita con D.D. n. 181 del 26/08/2019 secondo il seguente crono programma:

Capitolo	Declaratoria	Codifica piano dei conti finanziario e gestionale - SIOPE	E.F. 2020
4339010	TRASFERIMENTI PER IL POR PUGLIA 2014/2020 QUOTA UE FONDO FESR	E.4.02.05.03.001	**€ 264.690,00**
4339020	TRASFERIMENTI PER IL POR PUGLIA 2014/2020 QUOTA STATO FONDO FESR	E.4.02.01.01.001	**€ 185.310,00**
TOTALE			**€ 450.000,00**

- Titolo giuridico: Decisione C(2015) 5854 del 13 agosto 2015;
- Debitore certo: Unione Europea e Ministero dell'Economia e Finanze;

PARTE SPESA

Si dispone:

› la registrazione dell'OGV perfezionata delle somme stanziate con la D.G.R. n. 1552/2019 giusta prenotazione stabilita con D.D. n. 181 del 26/08/2019;

› l'impegno per l'importo complessivo di **€ 450.000,00 in favore del Comune di Roccaforzata** ammesso a finanziamento a seguito dell'"Avviso per la selezione di interventi finalizzati alla realizzazione o all'ampliamento e/o all'adeguamento di centri comunali raccolta differenziati di rifiuti"– Azione 6.1 del POR Puglia FESR-FSE 2014/2020 secondo il seguente crono-programma:

CAPITOLI	2020	Missione e Programma Titolo	D. Lgs. n. 118/2011 lett. i) All. n. 7	Codifica piano dei conti finanziario
QUOTA UE 1161610	**€ 264.690,00**	9.9.2	09.03	U.2.03.01.02.003
QUOTA STATO 1162610	**€ 185.310,00**			
Totale	**€ 450.000,00**			

› codice identificativo delle transazioni riguardanti risorse dell'UE, punto 2) allegato 7 al DLgs 118/2011 codici**: - 3 - 4**

Dichiarazioni e/o attestazioni

- le somme necessarie trovano copertura a valere sui capitoli 1161610 (UE) e 1162610 (STATO);
- ricorrono gli obblighi di cui agli artt. 26 e 27 del D. Lgs 14 marzo 2013 n. 33;
- il presente provvedimento diventa esecutivo con l'apposizione del visto di regolarità contabile della Ragioneria, che ne attesta la copertura finanziaria;
- D. Lgs 118/2011 come integrato e modificato dal D. Lgs 126/2014 "Disposizioni integrative e correttive del D. Lgs 118/2011, recante disposizioni in materia di armonizzazione dei sistemi contabili e degli schemi di bilancio delle Regioni, degli enti locali e dei loro organismi, a norma degli artt. 1 e 2 della Legge n. 42 del 5 maggio 2009;
- principio contabile applicato concernente la contabilità finanziaria, di cui all'All. n. 4/2 al D. Lgs 118/2001 e ss.mm.ii e, in particolare, il punto 2 relativo all'imputazione della spesa in base alla scadenza dell'obbligazione giuridica;
- L. R. n. 55 del 30/12/2019: "Disposizione per la formazione del bilancio di 2020 e bilancio pluriennale 2020 – 2022 della Regione Puglia (Legge di stabilità regionale 2020)";
- L. R. n. 56 del 30/12/2019: "Bilancio di previsione della Regione Puglia per l'esercizio finanziario 2020 e bilancio pluriennale 2020-2022";
- D.G.R. n. 55 del 21/01/2020 di approvazione del Documento tecnico di accompagnamento e del Bilancio finanziario gestionale 2020 – 2022;
- si attesta che l'operazione contabile proposta assicura il rispetto dei vincoli di finanza pubblica, garantendo il pareggio di bilancio in aderenza alle disposizioni di cui alla L. n. 145/2018, commi da 819 a 843 e alla L. n. 160/2019, commi da 541 a 545.

Visto di attestazione di disponibilità finanziaria
Il Dirigente di Sezione
Responsabile della Azione 6.1
Ing. Giovanni Scannicchio

DETERMINA

- di prendere atto di quanto esposto in narrativa e che qui si intende interamente riportato per farne parte integrante;

- di prendere atto dell'istruttoria svolta dalla Commissione tecnica, nominata con D.D. n. 204 del 12/09/2019 per la valutazione formale, sostanziale e tecnica delle istanze pervenute nell'ambito dell'Avviso pubblico per la presentazione di domande per la realizzazione o l'ampliamento e/o l'adeguamento di centri comunali di raccolta rifiuti differenziati - Azione 6.1 del POR Puglia FESR-FSE 2014/2020;
- di approvare le risultanze del verbale n. 2 del 14/11/2019, del verbale n. 3 del 16/12/2019 e del verbale n. 6 del 19/03/2020 della Commissione, nonché i relativi allegati prodotti dalla Commissione tecnica di valutazione, contenente l'individuazione del progetto ammesso a seguito delle verifiche di ammissibilità formale sostanziale e dell'istruttoria tecnica di valutazione;
- di approvare e fare propri gli esiti istruttori della Commissione e, per l'effetto, di ammettere a finanziamento l'intervento proposto dal Comune di Roccaforzata;
- di disporre la concessione del finanziamento per l'importo complessivo di **€ 450.000,00** in favore del Comune di Roccaforzata per la realizzazione di un nuovo centro comunale di raccolta differenziata dei rifiuti e la realizzazione dell'area dedicata alla prevenzione della produzione dei rifiuti;
- di trasmettere copia conforme all'originale del presente provvedimento alla Sezione Bilancio e Ragioneria per gli adempimenti contabili indicati nella sezione apposita del presente provvedimento;
- di disporre la pubblicazione del presente provvedimento sul Bollettino Ufficiale della Regione Puglia nonchè sui siti web istituzionali della Regione.

Il presente provvedimento, composto da n. 8 facciate, è:
adottato in originale;
è redatto nel rispetto della tutela della riservatezza, secondo quanto disposto dal D. Lgs 196/03 e ss.mm. ii., in materia di protezione dei dati personali;
diventa esecutivo con l'apposizione del visto di regolarità contabile della Sezione Bilancio e Ragioneria che ne attesta la copertura finanziaria;
sarà reso pubblico e disponibile, ai sensi dell'art. 20 comma 3 del D.P.G.R. 443/2015, nella Sezione "Amministrazione Trasparente", sottosezione "Provvedimenti Dirigenti" del sito ufficiale della regione Puglia: www.regione.puglia.it;
sarà trasmesso in copia conforme all'originale alla Segreteria della Giunta Regionale;
sarà direttamente notificato al Comune di Roccaforzata, Soggetto beneficiario.

Il Dirigente di Sezione
Responsabile della Azione 6.1
Ing. Giovanni Scannicchio

DETERMINAZIONE DEL DIRIGENTE SEZIONE COMPETITIVITA' DELLE FILIERE AGROALIMENTARI 25 maggio 2020, n. 123

DM n. 3318 del 31/03/2020 - Emergenza COVID-19. OCM vino Misura Ristrutturazione vigneti - campagna 2018/2029. Autorizzazione di varianti, in applicazione delle disposizioni operative regionali adottate con DDS n. 90 del 21/04/2020. Primo elenco.

Il Dirigente del Servizio Filiere agricole sostenibili e multifunzionalità, sulla base dell'istruttoria espletata dal Servizio, riferisce quanto segue:

VISTI gli articoli 4 e 5 della L.R. n. 7/97;

VISTA la Deliberazione della G.R. n. 3261 del 28/7/98;

VISTI gli artt. 4 e 16 del D. Lgs. 165/01;

VISTO l'art. 32 della legge 18 giugno 2009, n. 69, che prevede l'obbligo di sostituire la pubblicazione tradizionale all'Albo ufficiale con la pubblicazione di documenti digitali sui siti informatici;

VISTO l'art. 18 del D. Lgs 196/03 "Codice in materia di protezione dei dati personali" in merito ai principi applicabili ai trattamenti effettuati dai soggetti pubblici;

VISTA la Deliberazione di Giunta Regionale n. 1176 "Atto di Alta Organizzazione MAIA adottato con Decreto del Presidente della Giunta regionale 31 luglio 2015, n.443. Conferimento incarichi di Direzione di Sezione" con la quale è stato nominato il dirigente della Sezione Competitività delle Filiere Agroalimentari;

VISTA Determinazione del Dirigente della Sezione Competitività delle Filiere Agroalimentari, n.108 del 31/05/2018, pubblicata nel BURP n.75 del 07/06/2018, che ha approvato le disposizioni regionali per la presentazione delle domande di aiuto relative alla misura "Ristrutturazione e riconversione dei vigneti" a valere sulle risorse finanziarie afferenti alla campagna 2018/2019 ed ha stabilito i termini per la presentazione delle domande;

VISTA la Determinazione del Dirigente della Sezione Competitività delle Filiere Agroalimentari n. 129 del 30/04/2019, pubblicata nel BURP n. 46 del 02/05/2019 che ha approvato le disposizioni regionali per la presentazione delle domande di aiuto relative alla misura "Ristrutturazione e riconversione dei vigneti" a valere sulle risorse finanziarie afferenti alla campagna 2019/2020 ed ha stabilito i termini per la presentazione delle domande;

VISTA la Determinazione del Dirigente della Sezione Competitività delle Filiere Agroalimentari n. 137 del 17/05/2019, pubblicata nel BURP n. 55 del 23/05/2019 di recepimento delle Istruzioni operative OP AGEA n. 30 del 16/05/2019 e rettifica paragrafi 10 e 11 dell'avviso per la presentazione domande di sostegno approvato con DDS n. 129/2019;

VISTO il Decreto Ministeriale 31 marzo 2020, n. 3318 recante *"Proroga di termini e deroghe alla normativa del settore agricolo a seguito delle misure urgenti adottate per il contenimento e la* gestione *dell'emergenza epidemiologica da COVID-19."*

VISTA la Circolare del 06 aprile 2020 prot. 25100 di Agea Coordinamento avente ad oggetto: *"VITIVINICOLO - Applicazione del Decreto Ministeriale 31 marzo 2020, - Proroghe a seguito dell'emergenza COVID-19";*

VISTE le Istruzioni Operative AGEA Organismo Pagatore n. 24 del 09 aprile 2020 aventi ad oggetto: *"Applicazione del Decreto Ministeriale 31 marzo 2020, n. 3318 - Proroghe a seguito dell'emergenza COVID-19 – Misura Ristrutturazione e riconversione vigneti";*

VISTA la Determinazione del Dirigente della Sezione Competitività delle Filiere Agroalimentari, n.90 del

21/04/2020, pubblicata nel BURP n.61 del 30/04/2020, che in applicazione del DM n. 3318 del 31/03/2020 ha stabilito le disposizioni operative regionali inerenti le proroghe e deroghe per la misura Ristrutturazione e riconversione vigneti afferenti le campagne 2017/2018, 2018/2019, 2019/2020;

TENUTO CONTO che, con riferimento alle domande di sostegno con pagamento in forma anticipata campagne 2018/2019, ai sensi delle Istruzioni OP AGEA n.24/2020, punto 2, i produttori interessati hanno presentato una domanda di variante (di cronoprogramma, ubicativa, caratteristiche del vigneto, tipologia di pagamento), rispetto all'originaria domanda di sostegno, che è stata rilasciata telematicamente nel portale SIAN entro il giorno 18 maggio 2020;

TENUTO CONTO che entro il termine stabilito sono state rilasciate nel portale SIAN n. 487 domande di variante afferenti la campagna 2018/2019 e che le stesse sono state trasmesse dai produttori tramite PEC al Servizio Filiere Agricole Sostenibili e Multifunzionalità;

RITENUTO NECESSARIO, a seguito delle verifiche effettuate dal Servizio Filiere agricole sostenibili e multifunzionalità ed in applicazione delle disposizioni operative regionali adottate con DDS n. 90 del 21/04/2020, autorizzare un prima parte delle varianti presentate, al fine di consentire ai Servizi Territoriali competenti, di implementare informaticamente nel portale SIAN entro i termini stabiliti le predette varianti autorizzate

Per quanto sopra riportato e di propria competenza, si propone di:

- autorizzare le varianti relative a n. 368 domande di sostegno come riportato nell'elenco di cui all'allegato "A", parte integrante del presente provvedimento;
- stabilire che la pubblicazione nel Bollettino Ufficiale della Regione Puglia del presente provvedimento assume valore di notifica ai soggetti indicati nell'Allegato "A" di autorizzazione alla variante richiesta;
- stabilire che il presente provvedimento sarà trasmesso ai Servizi Territoriali al fine di implementare informaticamente nel portale SIAN entro il 30 maggio 2020 le predette varianti autorizzate.

VERIFICA AI SENSI DEL D. Lgs 196/03 e 101/2018
Garanzie alla riservatezza

La pubblicazione dell'atto all'albo, salve le garanzie previste dalla legge 241/1990 in tema di accesso ai documenti amministrativi, avviene nel rispetto della tutela alla riservatezza dei cittadini, secondo quanto disposto dal D. Lgs 196/2003 e 101/2018 in materia di protezione dei dati personali, nonché dal Reg. UE 2016/679 in materia di protezione delle persone fisiche con riguardo al trattamento dei dati personali, e dal vigente regolamento regionale n. 5/2006 per il trattamento dei dati sensibili e giudiziari.

Ai fini della pubblicità legale, l'atto destinato alla pubblicazione è redatto in modo da evitare la diffusione di dati personali identificativi non necessari ovvero il riferimento a dati sensibili.

ADEMPIMENTI CONTABILI AI SENSI DELLA L.R. n.28/2001

Il presente atto non comporta alcun mutamento qualitativo e quantitativo di entrata o di spesa a carico del bilancio regionale né a carico degli enti per i cui debiti i creditori potrebbero rivalersi sulla Regione e che è escluso ogni ulteriore onere aggiuntivo rispetto a quelli autorizzati a valere sullo stanziamento previsto dal bilancio regionale.

I sottoscritti attestano che il presente procedimento istruttorio affidato è stato espletato nel rispetto delle norme vigenti e che il presente schema di determinazione è conforme alle risultanze istruttorie.

I sottoscritti attestano che il presente documento è stato sottoposto a verifica per la tutela dei dati personali secondo la normativa vigente.

L'Istruttore
Per. Agr. Marino Caputi Iambrenghi

L'Istruttore
Dott. Vincenzo Prencipe

La P.O. Filiera Viticola Enologica
Per. Agr. Francesco Mastrogiacomo

Il Dirigente del Servizio
Dott.ssa Rossella Titano

IL DIRIGENTE DELLA SEZIONE COMPETITIVITÀ DELLE FILIERE AGROALIMENTARI

Vista la proposta del Servizio Filiere Agricole sostenibili e multifunzionalità e la relativa sottoscrizione;

Ritenuto di dover provvedere in merito,

DETERMINA

- di prendere atto di quanto riportato nelle premesse, che qui si intendono integralmente richiamate, facendole proprie;
- di autorizzare le varianti relative a n. 368 domande di sostegno come riportato nell'elenco di cui all'allegato "A", parte integrante del presente provvedimento;
- di stabilire che la pubblicazione nel Bollettino Ufficiale della Regione Puglia del presente provvedimento assume valore di notifica ai soggetti indicati nell'Allegato "A" di autorizzazione alla variante richiesta;
- di stabilire che il presente provvedimento sarà trasmesso ai Servizi Territoriali al fine di implementare informaticamente nel portale SIAN entro il 30 maggio 2020 le predette varianti autorizzate.

Il presente provvedimento:

a) è composto da n. 4 (quattro) pagine e dall'Allegato "A" costituito da n.11 (undici) pagine;
b) sarà pubblicato nel Bollettino Ufficiale della Regione Puglia;
c) sarà disponibile nel portale istituzionale www.regione.puglia.it e nel sito filiereagroalimentari.regione.puglia.it *Misure Piano Nazionale di Sostegno /misura ristrutturazione e riconversione vigneti*

d) non sarà trasmesso al Dipartimento risorse finanziarie e strumentali, personale e organizzazione in quanto non sussistono adempimenti contabili.

Il Dirigente
della Sezione Competitività delle Filiere Agroalimentari
Dott. Luigi Trotta

REGIONE PUGLIA

DIPARTIMENTO AGRICOLTURA, SVILUPPO RURALE ED AMBIENTALE
SEZIONE COMPETITIVITA' DELLE FILIERE AGROALIMENTARI
SERVIZIO FILIERE AGRICOLE SOSTENIBILI E MULTIFUNZIONALITA'

Il presente allegato è composto
da n. 11 fogli
Il Dirigente della Sezione
Competitività delle Filiere Agroalimentari
Dott. Luigi Trotta

ALLEGATO "A"

OCM Vino - Misura "Ristrutturazione e riconversione dei vigneti"
Piano Nazionale di Sostegno Vitivinicolo
campagna 2018/2019

ELENCO VARIANTI AUTORIZZATE
IN APPLICAZIONE DELLE DISPOSIZIONI OPERATIVE REGIONALI
ADOTTATE CON DDS N. 90 DEL 21/04/2020

n.ordine	BARCODE DOMANDA DI SOSTEGNO	CUAA	RICHIEDENTE - DENOMINAZIONE	BARCODE DOMANDA DI VARIANTE	DATA DI ARRIVO RICHIESTA DI VARIANTE A MEZZO PEC	PROTOCOLLO INGRESSO	ESITO
1	95380089227	*omissis*	ABATEMATTEI IMMACOLATA	95350021085	12/05/2020	r_puglia/AOO_155/PROT/12/05/2020/0005328	SI AUTORIZZA LA VARIANTE PRESENTATA
2	95380128181	*omissis*	ADDABBO ANTONIO	95350031118	15/05/2020	r_puglia/AOO_155/PROT/18/05/2020/0005732	SI AUTORIZZA LA VARIANTE PRESENTATA
3	95380130187	*omissis*	ADDARIO CHIECO FRANCESCO	95350021234	28/04/2020	r_puglia/AOO_155/PROT/28/04/2020/0004498	SI AUTORIZZA LA VARIANTE PRESENTATA
4	95380127902	*omissis*	AGRICOLA BUONASSISI SOCIETA SEMPLICE AGRICOLA	95350020871	15/05/2020	r_puglia/AOO_155/PROT/18/05/2020/0005762	SI AUTORIZZA LA VARIANTE PRESENTATA
5	95380070359	*omissis*	AGRICOLA OLEARIA FORTE SOCIETA COOPERATIVA A	95350022927	07/05/2020	r_puglia/AOO_155/PROT/11/05/2020/0005101	SI AUTORIZZA LA VARIANTE PRESENTATA
6	95380079285	*omissis*	AGRIQUATTRO S.S.	95350022588	07/05/2020	r_puglia/AOO_155/PROT/11/05/2020/0005111	SI AUTORIZZA LA VARIANTE PRESENTATA
7	95380088005	*omissis*	AGRIRUSSO S.N.C. SOCIETA AGRICOLA DI INCORONA	95350020905	15/05/2020	r_puglia/AOO_155/PROT/18/05/2020/0005794	SI AUTORIZZA LA VARIANTE PRESENTATA
8	95380081273	*omissis*	AIRO ROSARIA	95350025771	08/05/2020	r_puglia/AOO_155/PROT/11/05/2020/0005149	SI AUTORIZZA LA VARIANTE PRESENTATA
9	95380079947	*omissis*	AMATULLI GIOVANNI	95350021226	29/04/2020	r_puglia/AOO_155/PROT/29/04/2020/0004528	SI AUTORIZZA LA VARIANTE PRESENTATA
10	95380079111	*omissis*	AMETTA PAOLO	95350025177	07/05/2020	r_puglia/AOO_155/PROT/11/05/2020/0005129	SI AUTORIZZA LA VARIANTE PRESENTATA
11	95380071340	*omissis*	ANDRISANO ANTONIO	95350021341	11/05/2020	r_puglia/AOO_155/PROT/12/05/2020/0005261	SI AUTORIZZA LA VARIANTE PRESENTATA
12	95380103150	*omissis*	ANDRISANO ORONZO	95350021499	07/05/2020	r_puglia/AOO_155/PROT/11/05/2020/0005100	SI AUTORIZZA LA VARIANTE PRESENTATA
13	95380100172	*omissis*	ANNIO MARIANNA	95350030706	15/05/2020	r_puglia/AOO_155/PROT/18/05/2020/0005772	SI AUTORIZZA LA VARIANTE PRESENTATA
14	95380127985	*omissis*	ARDITO FELICE	95350027710	13/05/2020	r_puglia/AOO_155/PROT/15/05/2020/0005618	SI AUTORIZZA LA VARIANTE PRESENTATA
15	95380088971	*omissis*	ARDITO FRANCESCO	95350025052	11/05/2020	r_puglia/AOO_155/PROT/12/05/2020/0005271	SI AUTORIZZA LA VARIANTE PRESENTATA
16	95380069765	*omissis*	ARMENTI IVANA	95350021259	04/05/2020	r_puglia/AOO_155/PROT/12/05/2020/0005383	SI AUTORIZZA LA VARIANTE PRESENTATA
17	95380071597	*omissis*	ARNESANO MARIA ROSARIA	95350025060	07/05/2020	r_puglia/AOO_155/PROT/11/05/2020/0005122	SI AUTORIZZA LA VARIANTE PRESENTATA
18	95380127407	*omissis*	ARRE VITO DOMENICO	95350031043	15/05/2020	r_puglia/AOO_155/PROT/18/05/2020/0005747	SI AUTORIZZA LA VARIANTE PRESENTATA
19	95380089359	*omissis*	ARSIENI CARMELO	95350021846	28/04/2020	r_puglia/AOO_155/PROT/29/04/2020/0004518	SI AUTORIZZA LA VARIANTE PRESENTATA
20	95380089847	*omissis*	ATTANASIO CARLO	95350029765	15/05/2020	r_puglia/AOO_155/PROT/18/05/2020/0005798	SI AUTORIZZA LA VARIANTE PRESENTATA
21	95380127860	*omissis*	AZ.AGRICOLA PARENZA & BONADIE S.S. AGRICOLA	95350027660	13/05/2020	r_puglia/AOO_155/PROT/15/05/2020/0005619	SI AUTORIZZA LA VARIANTE PRESENTATA
22	95380068270	*omissis*	BARBATI GIUSEPPE	95350021291	04/05/2020	r_puglia/AOO_155/PROT/12/05/2020/0005381	SI AUTORIZZA LA VARIANTE PRESENTATA
23	95380086447	*omissis*	BARNABA CARLO	95350022901	07/05/2020	r_puglia/AOO_155/PROT/07/05/2020/0005008	SI AUTORIZZA LA VARIANTE PRESENTATA
24	95380090845	*omissis*	BARULLI FABIANA	95350025300	13/05/2020	r_puglia/AOO_155/PROT/13/05/2020/0005444	SI AUTORIZZA LA VARIANTE PRESENTATA
25	95380088757	*omissis*	BARULLI MICHELE	95350025284	13/05/2020	r_puglia/AOO_155/PROT/13/05/2020/0005445	SI AUTORIZZA LA VARIANTE PRESENTATA
26	95380075804	*omissis*	BECCI GIROLAMO	95350023255	07/05/2020	r_puglia/AOO_155/PROT/07/05/2020/0005044	SI AUTORIZZA LA VARIANTE PRESENTATA
27	95380074385	*omissis*	BELLANDO RANDONE GIUSEPPE	95350024287	05/05/2020	r_puglia/AOO_155/PROT/06/05/2020/0004919	SI AUTORIZZA LA VARIANTE PRESENTATA
28	95380096412	*omissis*	BELLO FRANCESCO	95350024733	12/05/2020	r_puglia/AOO_155/PROT/13/05/2020/0005397	SI AUTORIZZA LA VARIANTE PRESENTATA
29	95380084848	*omissis*	BENOTTO LUIGINO	95350021994	29/04/2020	r_puglia/AOO_155/PROT/29/04/2020/0004528	SI AUTORIZZA LA VARIANTE PRESENTATA
30	95380104372	*omissis*	BIANCO EMANUELE	95350021242	06/05/2020	r_puglia/AOO_155/PROT/06/05/2020/0004976	SI AUTORIZZA LA VARIANTE PRESENTATA
31	95380105049	*omissis*	BIANCO LUCIO	95350021440	28/04/2020	r_puglia/AOO_155/PROT/12/05/2020/0005338	SI AUTORIZZA LA VARIANTE PRESENTATA
32	95380069559	*omissis*	BOCCUNI NICOLETTA	95350021317	18/05/2020	r_puglia/AOO_155/PROT/19/05/2020/0005843	SI AUTORIZZA LA VARIANTE PRESENTATA
33	95380074138	*omissis*	BONSEGNA ALESSANDRO	95350030656	15/05/2020	r_puglia/AOO_155/PROT/18/05/2020/0005827	SI AUTORIZZA LA VARIANTE PRESENTATA
34	95380103119	*omissis*	BRECCIA ROSARIO	95350021473	07/05/2020	r_puglia/AOO_155/PROT/11/05/2020/0005107	SI AUTORIZZA LA VARIANTE PRESENTATA
35	95380089409	*omissis*	BRIGANTI GIUSEPPE ANTONIO	95350025482	08/05/2020	r_puglia/AOO_155/PROT/11/05/2020/0005152	SI AUTORIZZA LA VARIANTE PRESENTATA

36	95380098269	*omissis*	BRIGANTI PIETRO	95350025474	08/05/2020	r_puglia/AOO_155/PROT/11/05/2020/0005153	SI AUTORIZZA LA VARIANTE PRESENTATA
37	95380070441	*omissis*	BRUNETTI MARIA IMMACOLATA	95350022885	07/05/2020	r_puglia/AOO_155/PROT/07/05/2020/0005048	SI AUTORIZZA LA VARIANTE PRESENTATA
38	95380078709	*omissis*	BUCCOLIERI GIUSEPPE	95350029278	16/05/2020	r_puglia/AOO_155/PROT/18/05/2020/0005725	SI AUTORIZZA LA VARIANTE PRESENTATA
39	95380075473	*omissis*	BUCCOLIERO GIANLUCA	95350024220	07/05/2020	r_puglia/AOO_155/PROT/07/05/2020/0005030	SI AUTORIZZA LA VARIANTE PRESENTATA
40	95380112532	*omissis*	BUCCOLIERO GIOVANNI	95350021002	12/05/2020	r_puglia/AOO_155/PROT/13/05/2020/0005401	SI AUTORIZZA LA VARIANTE PRESENTATA
41	95380126839	*omissis*	BUFANO DOMENICO	95350023073	12/05/2020	r_puglia/AOO_155/PROT/12/05/2020/0005279	SI AUTORIZZA LA VARIANTE PRESENTATA
42	95380085555	*omissis*	CAFORIO ALESSANDRO	95350020996	06/05/2020	r_puglia/AOO_155/PROT/06/05/2020/0004974	SI AUTORIZZA LA VARIANTE PRESENTATA
43	95380106179	*omissis*	CAIOZZI LORENA VIVIANA	95350027850	15/05/2020	r_puglia/AOO_155/PROT/18/05/2020/0005791	SI AUTORIZZA LA VARIANTE PRESENTATA
44	95380070805	*omissis*	CALO ANTONIO	95350021408	08/05/2020	r_puglia/AOO_155/PROT/11/05/2020/0005134	SI AUTORIZZA LA VARIANTE PRESENTATA
45	95380073916	*omissis*	CAMARCHIO GIUSEPPE	95350023826	12/05/2020	r_puglia/AOO_155/PROT/12/05/2020/0005306	SI AUTORIZZA LA VARIANTE PRESENTATA
46	95380085290	*omissis*	CAMARDA CARMELO	95350024790	07/05/2020	r_puglia/AOO_155/PROT/07/05/2020/0005065	SI AUTORIZZA LA VARIANTE PRESENTATA
47	95380118729	*omissis*	CAMPANALE GIUSEPPE	95350022059	29/04/2020	r_puglia/AOO_155/PROT/29/04/2020/0004528	SI AUTORIZZA LA VARIANTE PRESENTATA
48	95380130203	*omissis*	CANNARILE BENITO FRANCESCO	95350023263	07/05/2020	r_puglia/AOO_155/PROT/07/05/2020/0005022	SI AUTORIZZA LA VARIANTE PRESENTATA
49	95380119297	*omissis*	CANTINE DEI VAAZ SOCIETA AGRICOLA A RESPONSAB	95350027488	12/05/2020	r_puglia/AOO_155/PROT/13/05/2020/0005400	SI AUTORIZZA LA VARIANTE PRESENTATA
50	95380099853	*omissis*	CANTINE DUE PALME SOCIETA COOP A R.L.	95350024725	08/05/2020	r_puglia/AOO_155/PROT/11/05/2020/0005158	SI AUTORIZZA LA VARIANTE PRESENTATA
51	95380114397	*omissis*	CARAGIULI ANNATONIA	95350029740	15/05/2020	r_puglia/AOO_155/PROT/18/05/2020/0005726	SI AUTORIZZA LA VARIANTE PRESENTATA
52	95380103184	*omissis*	CARBONE FABIOLA	95350021424	07/05/2020	r_puglia/AOO_155/PROT/11/05/2020/0005106	SI AUTORIZZA LA VARIANTE PRESENTATA
53	95380109397	*omissis*	CARISA SOCIETA SEMPLICE AGRICOLA	95350028197	15/05/2020	r_puglia/AOO_155/PROT/18/05/2020/0005788	SI AUTORIZZA LA VARIANTE PRESENTATA
54	95380118026	*omissis*	CARRIERI ANNAMARIA	95350030730	17/05/2020	r_puglia/AOO_155/PROT/18/05/2020/0005672	SI AUTORIZZA LA VARIANTE PRESENTATA
55	95380091140	*omissis*	CARRIERI BIAGIO	95350023362	05/05/2020	r_puglia/AOO_155/PROT/12/05/2020/0005377	SI AUTORIZZA LA VARIANTE PRESENTATA
56	95380083535	*omissis*	CARRIERI GIORGIO	95350026795	12/05/2020	r_puglia/AOO_155/PROT/12/05/2020/0005326	SI AUTORIZZA LA VARIANTE PRESENTATA
57	95380134791	*omissis*	CARROZZO ALBERTO COSIMO	95350026050	11/05/2020	r_puglia/AOO_155/PROT/12/05/2020/0005254	SI AUTORIZZA LA VARIANTE PRESENTATA
58	95380128082	*omissis*	CARROZZO ROSETTA	95350029419	14/05/2020	r_puglia/AOO_155/PROT/15/05/2020/0005539	SI AUTORIZZA LA VARIANTE PRESENTATA
59	95380076414	*omissis*	CASCIONE GIOVANNA	95350024857	12/05/2020	r_puglia/AOO_155/PROT/12/05/2020/0005305	SI AUTORIZZA LA VARIANTE PRESENTATA
60	95380087114	*omissis*	CASINO NITTI S.R.L.	95350029211	15/05/2020	r_puglia/AOO_155/PROT/18/05/2020/0005742	SI AUTORIZZA LA VARIANTE PRESENTATA
61	95380111435	*omissis*	CASTELLANETA GIULIA	95350023339	05/05/2020	r_puglia/AOO_155/PROT/12/05/2020/0005376	SI AUTORIZZA LA VARIANTE PRESENTATA
62	95380075168	*omissis*	CATALDO GAETANO MICHELE	95350022026	06/05/2020	r_puglia/AOO_155/PROT/07/05/2020/0004996	SI AUTORIZZA LA VARIANTE PRESENTATA
63	95380084079	*omissis*	CATANESE ANNA CATERINA	95350025151	13/05/2020	r_puglia/AOO_155/PROT/13/05/2020/0005446	SI AUTORIZZA LA VARIANTE PRESENTATA
64	95380134536	*omissis*	CAVALLO FRANCESCO	95350030771	16/05/2020	r_puglia/AOO_155/PROT/18/05/2020/0005691	SI AUTORIZZA LA VARIANTE PRESENTATA
65	95380072470	*omissis*	CENTOLA ANTONIO	95350028395	15/05/2020	r_puglia/AOO_155/PROT/18/05/2020/0005774	SI AUTORIZZA LA VARIANTE PRESENTATA
66	95380103101	*omissis*	CERFEDA TOMMASO GIOVANNI	95350020681	06/05/2020	r_puglia/AOO_155/PROT/06/05/2020/0004975	SI AUTORIZZA LA VARIANTE PRESENTATA
67	95380102558	*omissis*	CETOLA PASQUALE	95350025334	13/05/2020	r_puglia/AOO_155/PROT/15/05/2020/0005624	SI AUTORIZZA LA VARIANTE PRESENTATA
68	95380104653	*omissis*	CHIANURA COSIMO DAMIANO	95350020962	07/05/2020	r_puglia/AOO_155/PROT/07/05/2020/0005028	SI AUTORIZZA LA VARIANTE PRESENTATA
69	95380130344	*omissis*	CHIONNA MARINA	95350031522	17/05/2020	r_puglia/AOO_155/PROT/18/05/2020/0005674	SI AUTORIZZA LA VARIANTE PRESENTATA
70	95380088815	*omissis*	CICCHETTI ANGELO	95350025995	15/05/2020	r_puglia/AOO_155/PROT/18/05/2020/0005764	SI AUTORIZZA LA VARIANTE PRESENTATA
71	95380107854	*omissis*	CIRCELLI MICHELE	95350030854	15/05/2020	r_puglia/AOO_155/PROT/18/05/2020/0005763	SI AUTORIZZA LA VARIANTE PRESENTATA
72	95380113274	*omissis*	CIRIELLO VITO	95350022851	30/04/2020	r_puglia/AOO_155/PROT/30/04/2020/0004572	SI AUTORIZZA LA VARIANTE PRESENTATA
73	95380134684	*omissis*	CIUFFREDA FILIPPO	95350027553	13/05/2020	r_puglia/AOO_155/PROT/15/05/2020/0005636	SI AUTORIZZA LA VARIANTE PRESENTATA
74	95380096321	*omissis*	CONVERTINO PIETRO	95350028171	16/05/2020	r_puglia/AOO_155/PROT/18/05/2020/0005724	SI AUTORIZZA LA VARIANTE PRESENTATA

75	95380132993	*omissis*	COOPERATIVA AGRICOLA GALASO A RESPONSABILITA	95350030680	17/05/2020	r_puglia/AOO_155/PROT/18/05/2020/0005662	SI AUTORIZZA LA VARIANTE PRESENTATA
76	95380080853	*omissis*	COPPOLA ORAZIO	95350031209	16/05/2020	r_puglia/AOO_155/PROT/18/05/2020/0005721	SI AUTORIZZA LA VARIANTE PRESENTATA
77	95380078238	*omissis*	CORCELLI TAMBONE FRANCESCO	95350024410	07/05/2020	r_puglia/AOO_155/PROT/07/05/2020/0005039	SI AUTORIZZA LA VARIANTE PRESENTATA
78	95380092544	*omissis*	D AGOSTINO TONI ANGELO	95350022489	30/04/2020	r_puglia/AOO_155/PROT/04/05/2020/0004633	SI AUTORIZZA LA VARIANTE PRESENTATA
79	95380070532	*omissis*	D ALFONSO MARTA MARIA	95350022000	04/05/2020	r_puglia/AOO_155/PROT/05/05/2020/0004735	SI AUTORIZZA LA VARIANTE PRESENTATA
80	95380126995	*omissis*	D AMURI MARIA FONTANA	95350024162	05/05/2020	r_puglia/AOO_155/PROT/06/05/2020/0004920	SI AUTORIZZA LA VARIANTE PRESENTATA
81	95380080697	*omissis*	D ANGELA STELLA	95350021960	18/05/2020	r_puglia/AOO_155/PROT/19/05/2020/0005842	SI AUTORIZZA LA VARIANTE PRESENTATA
82	95380096131	*omissis*	D AYALA VALVA FRANCESCO SAVERIO	95350025383	15/05/2020	r_puglia/AOO_155/PROT/18/05/2020/0005739	SI AUTORIZZA LA VARIANTE PRESENTATA
83	95380096214	*omissis*	D AYALA VALVA MARIO	95350025409	15/05/2020	r_puglia/AOO_155/PROT/18/05/2020/0005741	SI AUTORIZZA LA VARIANTE PRESENTATA
84	95380074369	*omissis*	D ELIA BRUNO ANGELO	95350023842	07/05/2020	r_puglia/AOO_155/PROT/11/05/2020/0005104	SI AUTORIZZA LA VARIANTE PRESENTATA
85	95380071258	*omissis*	D ELIA COSIMO	95350022091	05/05/2020	r_puglia/AOO_155/PROT/05/05/2020/0004752	SI AUTORIZZA LA VARIANTE PRESENTATA
86	95380103309	*omissis*	D ERRICO PIETRO	95350027231	13/05/2020	r_puglia/AOO_155/PROT/13/05/2020/0005447	SI AUTORIZZA LA VARIANTE PRESENTATA
87	95380110569	*omissis*	D ONOFRIO FILOMENA	95350029286	15/05/2020	r_puglia/AOO_155/PROT/18/05/2020/0005746	SI AUTORIZZA LA VARIANTE PRESENTATA
88	95380086629	*omissis*	D ORIA COSIMO	95350026092	12/05/2020	r_puglia/AOO_155/PROT/12/05/2020/0005302	SI AUTORIZZA LA VARIANTE PRESENTATA
89	95380089060	*omissis*	DAVERSA ANTONIO PASQUALE	95350031092	15/05/2020	r_puglia/AOO_155/PROT/18/05/2020/0005735	SI AUTORIZZA LA VARIANTE PRESENTATA
90	95380068767	*omissis*	DE CAROLI GIUSEPPE	95350022042	05/05/2020	r_puglia/AOO_155/PROT/05/05/2020/0004754	SI AUTORIZZA LA VARIANTE PRESENTATA
91	95380068080	*omissis*	DE CAROLI MICHELA	95350022497	05/05/2020	r_puglia/AOO_155/PROT/05/05/2020/0004753	SI AUTORIZZA LA VARIANTE PRESENTATA
92	95380095455	*omissis*	DE CASTRO FRANCESCO	95350028239	16/05/2020	r_puglia/AOO_155/PROT/18/05/2020/0005717	SI AUTORIZZA LA VARIANTE PRESENTATA
93	95380088401	*omissis*	DE FILIPPO ANDREA	95350028635	15/05/2020	r_puglia/AOO_155/PROT/18/05/2020/0005750	SI AUTORIZZA LA VARIANTE PRESENTATA
94	95380089490	*omissis*	DE FILIPPO MAURO	95350028619	15/05/2020	r_puglia/AOO_155/PROT/18/05/2020/0005755	SI AUTORIZZA LA VARIANTE PRESENTATA
95	95380103093	*omissis*	DE LAURENTIS COSIMO	95350021481	12/05/2020	r_puglia/AOO_155/PROT/12/05/2020/0005287	SI AUTORIZZA LA VARIANTE PRESENTATA
96	95380071951	*omissis*	DE LAURENTIS TEODOSIO	95350023271	07/05/2020	r_puglia/AOO_155/PROT/11/05/2020/0005132	SI AUTORIZZA LA VARIANTE PRESENTATA
97	95380102921	*omissis*	DE LEONARDIS PIETRO	95350021077	27/04/2020	r_puglia/AOO_155/PROT/28/04/2020/0004479	SI AUTORIZZA LA VARIANTE PRESENTATA
98	95380070086	*omissis*	DE LORENZO GIOVAMBATTISTA	95350022232	05/05/2020	r_puglia/AOO_155/PROT/05/05/2020/0004759	SI AUTORIZZA LA VARIANTE PRESENTATA
99	95380078741	*omissis*	DE MARCO FABRIZIO	95350021168	07/05/2020	r_puglia/AOO_155/PROT/11/05/2020/0005098	SI AUTORIZZA LA VARIANTE PRESENTATA
100	95380072744	*omissis*	DE PADOVA ELISABETTA	95350022133	05/05/2020	r_puglia/AOO_155/PROT/05/05/2020/0004751	SI AUTORIZZA LA VARIANTE PRESENTATA
101	95380068718	*omissis*	DE PADOVA LUCIANO	95350022141	05/05/2020	r_puglia/AOO_155/PROT/05/05/2020/0004750	SI AUTORIZZA LA VARIANTE PRESENTATA
102	95380075747	*omissis*	DE PADOVA ROSARIA	95350022117	05/05/2020	r_puglia/AOO_155/PROT/05/05/2020/0004749	SI AUTORIZZA LA VARIANTE PRESENTATA
103	95380070342	*omissis*	DE PASCALE EMIDIO	95350022950	07/05/2020	r_puglia/AOO_155/PROT/07/05/2020/0005047	SI AUTORIZZA LA VARIANTE PRESENTATA
104	95380104869	*omissis*	DE ROBERTIS MICHEL	95350023651	05/05/2020	r_puglia/AOO_155/PROT/12/05/2020/0005375	SI AUTORIZZA LA VARIANTE PRESENTATA
105	95380081562	*omissis*	DE SANTIS GABRIELE ANTONIO	95350021606	07/05/2020	r_puglia/AOO_155/PROT/11/05/2020/0005109	SI AUTORIZZA LA VARIANTE PRESENTATA
106	95380079244	*omissis*	DE SANTIS GIOVANNI	95350024105	07/05/2020	r_puglia/AOO_155/PROT/07/05/2020/0005029	SI AUTORIZZA LA VARIANTE PRESENTATA
107	95380078618	*omissis*	DE SANTO GIUSEPPE	95350025110	07/05/2020	r_puglia/AOO_155/PROT/11/05/2020/0005116	SI AUTORIZZA LA VARIANTE PRESENTATA
108	95380080549	*omissis*	DE STRADIS COSIMO DAMIANO	95350022265	05/05/2020	r_puglia/AOO_155/PROT/05/05/2020/0004854	SI AUTORIZZA LA VARIANTE PRESENTATA
109	95380083162	*omissis*	DE SUMMA FRANCESCO	95350021754	11/05/2020	r_puglia/AOO_155/PROT/12/05/2020/0005251	SI AUTORIZZA LA VARIANTE PRESENTATA
110	95380077271	*omissis*	DEBELLIS GIOVANNI	95350022083	29/04/2020	r_puglia/AOO_155/PROT/29/04/2020/0004528	SI AUTORIZZA LA VARIANTE PRESENTATA
111	95380111161	*omissis*	DEL BALZO MARIA IMMACOLATA	95350020780	08/05/2020	r_puglia/AOO_155/PROT/11/05/2020/0005150	SI AUTORIZZA LA VARIANTE PRESENTATA
112	95380078774	*omissis*	DELLIMAURI CARMELO	95350021036	27/04/2020	r_puglia/AOO_155/PROT/28/04/2020/0004480	SI AUTORIZZA LA VARIANTE PRESENTATA
113	95380105445	*omissis*	DENAPOLI DONATANTONIO	95350022992	05/05/2020	r_puglia/AOO_155/PROT/06/05/2020/0004925	SI AUTORIZZA LA VARIANTE PRESENTATA

114	95380097410	*omissis*	DEPASCALE CAROLINA GIUSEPPA	95350023289	07/05/2020	r_puglia/AOO_155/PROT/07/05/2020/0005079	SI AUTORIZZA LA VARIANTE PRESENTATA
115	95380112961	*omissis*	DI BELLO SOCIETA COOPERATIVA AGRICOLA A R.L.	95350029997	16/05/2020	r_puglia/AOO_155/PROT/18/05/2020/0005713	SI AUTORIZZA LA VARIANTE PRESENTATA
116	95380072017	*omissis*	DI GENNARO GRAZIA	95350021119	28/04/2020	r_puglia/AOO_155/PROT/29/04/2020/0004521	SI AUTORIZZA LA VARIANTE PRESENTATA
117	95380080101	*omissis*	DI PUNZIO PIETRO	95350021572	07/05/2020	r_puglia/AOO_155/PROT/11/05/2020/0005113	SI AUTORIZZA LA VARIANTE PRESENTATA
118	95380103200	*omissis*	DILAURO AGATA	95350021549	07/05/2020	r_puglia/AOO_155/PROT/11/05/2020/0005127	SI AUTORIZZA LA VARIANTE PRESENTATA
119	95380121236	*omissis*	DILUCIA ROSA	95350024642	07/05/2020	r_puglia/AOO_155/PROT/07/05/2020/0005032	SI AUTORIZZA LA VARIANTE PRESENTATA
120	95380070458	*omissis*	DIMAGGIO ANNA	95350022158	05/05/2020	r_puglia/AOO_155/PROT/05/05/2020/0004748	SI AUTORIZZA LA VARIANTE PRESENTATA
121	95380111450	*omissis*	DIMAGGIO MARIA VINCENZA	95350023297	05/05/2020	r_puglia/AOO_155/PROT/12/05/2020/0005374	SI AUTORIZZA LA VARIANTE PRESENTATA
122	95380080887	*omissis*	DIMAGGIO SALVATORE	95350021531	07/05/2020	r_puglia/AOO_155/PROT/11/05/2020/0005102	SI AUTORIZZA LA VARIANTE PRESENTATA
123	95380107789	*omissis*	DIMITRI FILOMENA	95350024824	07/05/2020	r_puglia/AOO_155/PROT/07/05/2020/0005074	SI AUTORIZZA LA VARIANTE PRESENTATA
124	95380109546	*omissis*	DINOI ANDREA	95350023305	07/05/2020	r_puglia/AOO_155/PROT/07/05/2020/0005031	SI AUTORIZZA LA VARIANTE PRESENTATA
125	95380081992	*omissis*	DISTANTE ANGELO	95350025276	12/05/2020	r_puglia/AOO_155/PROT/12/05/2020/0005334	SI AUTORIZZA LA VARIANTE PRESENTATA
126	95380069096	*omissis*	DONNA ANTONIETTA - SOCIETA AGRICOLA SEMPLICE	95350022174	05/05/2020	r_puglia/AOO_155/PROT/05/05/2020/0004747	SI AUTORIZZA LA VARIANTE PRESENTATA
127	95380104612	*omissis*	DRAGONE FRANCESCO	95350020715	06/05/2020	r_puglia/AOO_155/PROT/06/05/2020/0004978	SI AUTORIZZA LA VARIANTE PRESENTATA
128	95380074393	*omissis*	DUGGENTO GIUSEPPE	95350022182	06/05/2020	r_puglia/AOO_155/PROT/06/05/2020/0004971	SI AUTORIZZA LA VARIANTE PRESENTATA
129	95380111336	*omissis*	DUGGENTO IMMACOLATA	95350022984	07/05/2020	r_puglia/AOO_155/PROT/07/05/2020/0005061	SI AUTORIZZA LA VARIANTE PRESENTATA
130	95380127811	*omissis*	ELIA AMLETO	95350027355	16/05/2020	r_puglia/AOO_155/PROT/18/05/2020/0005685	SI AUTORIZZA LA VARIANTE PRESENTATA
131	95380068619	*omissis*	EPIFANI ROSARIO	95350022216	05/05/2020	r_puglia/AOO_155/PROT/05/05/2020/0004746	SI AUTORIZZA LA VARIANTE PRESENTATA
132	95380104091	*omissis*	EREDI DI SPAGNOLETTI ZEULI GIOVANNI	95350025839	12/05/2020	r_puglia/AOO_155/PROT/13/05/2020/0005399	SI AUTORIZZA LA VARIANTE PRESENTATA
133	95380108092	*omissis*	FABBIANO ANGELO	95350025722	08/05/2020	r_puglia/AOO_155/PROT/11/05/2020/0005145	SI AUTORIZZA LA VARIANTE PRESENTATA
134	95380107904	*omissis*	FERRARA TOMMASINA	95350030789	16/05/2020	r_puglia/AOO_155/PROT/18/05/2020/0005699	SI AUTORIZZA LA VARIANTE PRESENTATA
135	95380097394	*omissis*	FINO GIANFRANCO	95350024659	07/05/2020	r_puglia/AOO_155/PROT/11/05/2020/0005195	SI AUTORIZZA LA VARIANTE PRESENTATA
136	95380127662	*omissis*	FORLEO SALVATORE	95350030755	16/05/2020	r_puglia/AOO_155/PROT/18/05/2020/0005680	SI AUTORIZZA LA VARIANTE PRESENTATA
137	95380084160	*omissis*	FORTUNATO RAFFAELE	95350024667	10/05/2020	r_puglia/AOO_155/PROT/11/05/2020/0005141	SI AUTORIZZA LA VARIANTE PRESENTATA
138	95380074765	*omissis*	FOSS MARAI SOCIETA AGRICOLA S.S. DI BIASIOTTO A	95350021101	28/04/2020	r_puglia/AOO_155/PROT/29/04/2020/0004522	SI AUTORIZZA LA VARIANTE PRESENTATA
139	95380068940	*omissis*	FRANCO MARIA EMANUELA	95350022224	05/05/2020	r_puglia/AOO_155/PROT/05/05/2020/0004745	SI AUTORIZZA LA VARIANTE PRESENTATA
140	95380068601	*omissis*	FRASCELLA GIUSEPPA GRAZIA	95350022430	05/05/2020	r_puglia/AOO_155/PROT/05/05/2020/0004744	SI AUTORIZZA LA VARIANTE PRESENTATA
141	95380078303	*omissis*	FRIOLO GIUSEPPE	95350025706	08/05/2020	r_puglia/AOO_155/PROT/11/05/2020/0005146	SI AUTORIZZA LA VARIANTE PRESENTATA
142	95380121251	*omissis*	FUMAROLA MADDALENA	95350023388	12/05/2020	r_puglia/AOO_155/PROT/13/05/2020/0005393	SI AUTORIZZA LA VARIANTE PRESENTATA
143	95380070102	*omissis*	FUNIATI POMPILIO	95350025433	11/05/2020	r_puglia/AOO_155/PROT/11/05/2020/0005200	SI AUTORIZZA LA VARIANTE PRESENTATA
144	95380076067	*omissis*	GALLO RAFFAELLA	95350022257	05/05/2020	r_puglia/AOO_155/PROT/05/05/2020/0004743	SI AUTORIZZA LA VARIANTE PRESENTATA
145	95380077586	*omissis*	GAROFALO FRANCESCO	95350024949	07/05/2020	r_puglia/AOO_155/PROT/10/05/2020/0005097	SI AUTORIZZA LA VARIANTE PRESENTATA
146	95380103283	*omissis*	GENNARO GIUSEPPE	95350021515	07/05/2020	r_puglia/AOO_155/PROT/11/05/2020/0005110	SI AUTORIZZA LA VARIANTE PRESENTATA
147	95380070656	*omissis*	GIANFREDA ADDOLORATA	95350021374	07/05/2020	r_puglia/AOO_155/PROT/11/05/2020/0005120	SI AUTORIZZA LA VARIANTE PRESENTATA
148	95380127746	*omissis*	GIANNUZZI PANCRAZIO	95350021739	05/05/2020	r_puglia/AOO_155/PROT/05/05/2020/0004763	SI AUTORIZZA LA VARIANTE PRESENTATA
149	95380078857	*omissis*	GIANNUZZI VITTORIA COSIMA	95350022976	07/05/2020	r_puglia/AOO_155/PROT/07/05/2020/0005078	SI AUTORIZZA LA VARIANTE PRESENTATA
150	95380134593	*omissis*	GISSI BARTOLOMEO	95350030086	17/05/2020	r_puglia/AOO_155/PROT/18/05/2020/0005668	SI AUTORIZZA LA VARIANTE PRESENTATA
151	95380129601	*omissis*	GIULIANI VITO DONATO	95350031100	15/05/2020	r_puglia/AOO_155/PROT/18/05/2020/0005825	SI AUTORIZZA LA VARIANTE PRESENTATA
152	95380068049	*omissis*	GRECO ANGELO	95350022448	05/05/2020	r_puglia/AOO_155/PROT/05/05/2020/0004742	SI AUTORIZZA LA VARIANTE PRESENTATA

153	95380082479	*omissis*	GRECO ANGELO	95350021911	07/05/2020	r_puglia/AOO_155/PROT/11/05/2020/0005119	SI AUTORIZZA LA VARIANTE PRESENTATA
154	95380086751	*omissis*	GRECO SOCIETA AGRICOLA SRL	95350030649	16/05/2020	r_puglia/AOO_155/PROT/18/05/2020/0005693	SI AUTORIZZA LA VARIANTE PRESENTATA
155	95380108100	*omissis*	GREGUCCI MARGHERITA	95350026290	11/05/2020	r_puglia/AOO_155/PROT/11/05/2020/0005224	SI AUTORIZZA LA VARIANTE PRESENTATA
156	95380082958	*omissis*	GUARINO DOMENICO	95350023248	05/05/2020	r_puglia/AOO_155/PROT/12/05/2020/0005373	SI AUTORIZZA LA VARIANTE PRESENTATA
157	95380083659	*omissis*	GUIDATO ARCANGELO	95350020954	06/05/2020	r_puglia/AOO_155/PROT/06/05/2020/0004979	SI AUTORIZZA LA VARIANTE PRESENTATA
158	95380082511	*omissis*	IANNE GIOVANNI	95350024717	11/05/2020	r_puglia/AOO_155/PROT/11/05/2020/0005139	SI AUTORIZZA LA VARIANTE PRESENTATA
159	95380069039	*omissis*	IL MUCCHIO DI DE BLASIIS MARIA TERESA - SOCIETA	95350022190	05/05/2020	r_puglia/AOO_155/PROT/05/05/2020/0004741	SI AUTORIZZA LA VARIANTE PRESENTATA
160	95380071944	*omissis*	INTERMITE ORAZIO	95350022513	05/05/2020	r_puglia/AOO_155/PROT/05/05/2020/0004740	SI AUTORIZZA LA VARIANTE PRESENTATA
161	95380114405	*omissis*	INTRONA ILARIONE	95350030029	16/05/2020	r_puglia/AOO_155/PROT/18/05/2020/0005692	SI AUTORIZZA LA VARIANTE PRESENTATA
162	95380071118	*omissis*	IUNCO ANTONIO	95350022307	06/05/2020	r_puglia/AOO_155/PROT/07/05/2020/0004993	SI AUTORIZZA LA VARIANTE PRESENTATA
163	95380074872	*omissis*	LACAITA ANGELO	95350027793	13/05/2020	r_puglia/AOO_155/PROT/15/05/2020/0005631	SI AUTORIZZA LA VARIANTE PRESENTATA
164	95380103085	*omissis*	LACAITA ARCANGELO	95350021390	08/05/2020	r_puglia/AOO_155/PROT/11/05/2020/0005172	SI AUTORIZZA LA VARIANTE PRESENTATA
165	95380074955	*omissis*	LACAITA FABIO ANTONIO	95350023313	07/05/2020	r_puglia/AOO_155/PROT/07/05/2020/0005034	SI AUTORIZZA LA VARIANTE PRESENTATA
166	95380073866	*omissis*	LACORTE GAETANO	95350022612	07/05/2020	r_puglia/AOO_155/PROT/07/05/2020/0004997	SI AUTORIZZA LA VARIANTE PRESENTATA
167	95380068734	*omissis*	LANZO VINCENZO GREGORIO	95350022521	05/05/2020	r_puglia/AOO_155/PROT/05/05/2020/0004739	SI AUTORIZZA LA VARIANTE PRESENTATA
168	95380071043	*omissis*	LATORRE COSTANTINO ANTONIO	95350021507	08/05/2020	r_puglia/AOO_155/PROT/11/05/2020/0005173	SI AUTORIZZA LA VARIANTE PRESENTATA
169	95380079269	*omissis*	LATORRE DAMIANO	95350022653	06/05/2020	r_puglia/AOO_155/PROT/07/05/2020/0004999	SI AUTORIZZA LA VARIANTE PRESENTATA
170	95380087775	*omissis*	LAVINO GIUSEPPE	95350023396	12/05/2020	r_puglia/AOO_155/PROT/13/05/2020/0005389	SI AUTORIZZA LA VARIANTE PRESENTATA
171	95380101725	*omissis*	LENTI FABRIZIO	95350021416	07/05/2020	r_puglia/AOO_155/PROT/11/05/2020/0005118	SI AUTORIZZA LA VARIANTE PRESENTATA
172	95380076638	*omissis*	LETIZIA PASQUALINA	95350023156	05/05/2020	r_puglia/AOO_155/PROT/12/05/2020/0005372	SI AUTORIZZA LA VARIANTE PRESENTATA
173	95380105221	*omissis*	LIBARDI VINCENZO	95350029344	16/05/2020	r_puglia/AOO_155/PROT/18/05/2020/0005716	SI AUTORIZZA LA VARIANTE PRESENTATA
174	95380108860	*omissis*	LOCOROTONDO LUCIA	95350021051	28/04/2020	r_puglia/AOO_155/PROT/28/04/2020/0004497	SI AUTORIZZA LA VARIANTE PRESENTATA
175	95380068510	*omissis*	LODEDO FRANCESCO	95350027108	13/05/2020	r_puglia/AOO_155/PROT/15/05/2020/0005629	SI AUTORIZZA LA VARIANTE PRESENTATA
176	95380122556	*omissis*	LOIACONO CANDIDA	95350021044	15/05/2020	r_puglia/AOO_155/PROT/18/05/2020/0005731	SI AUTORIZZA LA VARIANTE PRESENTATA
177	95380134718	*omissis*	LOIODICE TOMMASO	95350031563	17/05/2020	r_puglia/AOO_155/PROT/18/05/2020/0005663	SI AUTORIZZA LA VARIANTE PRESENTATA
178	95380068155	*omissis*	LOMARTIRE COSIMA ANNA	95350023438	05/05/2020	r_puglia/AOO_155/PROT/05/05/2020/0004738	SI AUTORIZZA LA VARIANTE PRESENTATA
179	95380104505	*omissis*	LOMARTIRE COSIMO	95350020970	06/05/2020	r_puglia/AOO_155/PROT/06/05/2020/0004973	SI AUTORIZZA LA VARIANTE PRESENTATA
180	95380068114	*omissis*	LOMBARDI DIEGO MARIO PIO SALV	95350022554	05/05/2020	r_puglia/AOO_155/PROT/05/05/2020/0004737	SI AUTORIZZA LA VARIANTE PRESENTATA
181	95380133678	*omissis*	LOMBARDI MARIA GRAZIA	95350027587	13/05/2020	r_puglia/AOO_155/PROT/15/05/2020/0005633	SI AUTORIZZA LA VARIANTE PRESENTATA
182	95380084574	*omissis*	LONGO ROSALBA	95350022570	05/05/2020	r_puglia/AOO_155/PROT/12/05/2020/0005337	SI AUTORIZZA LA VARIANTE PRESENTATA
183	95380069732	*omissis*	LONOCE FRANCESCO	95350022679	05/05/2020	r_puglia/AOO_155/PROT/12/05/2020/0005371	SI AUTORIZZA LA VARIANTE PRESENTATA
184	95380124347	*omissis*	LOPETUSO STEFANO	95350025128	08/05/2020	r_puglia/AOO_155/PROT/11/05/2020/0005189	SI AUTORIZZA LA VARIANTE PRESENTATA
185	95380124115	*omissis*	LORENZO VINCENZO	95350023321	07/05/2020	r_puglia/AOO_155/PROT/07/05/2020/0005041	SI AUTORIZZA LA VARIANTE PRESENTATA
186	95380084426	*omissis*	LORUSSO GIUSEPPE	95350026886	17/05/2020	r_puglia/AOO_155/PROT/18/05/2020/0005667	SI AUTORIZZA LA VARIANTE PRESENTATA
187	95380112151	*omissis*	LUDOVICO GIOVANNI	95350020608	05/05/2020	r_puglia/AOO_155/PROT/05/05/2020/0004803	SI AUTORIZZA LA VARIANTE PRESENTATA
188	95380068841	*omissis*	LUPO ANGELO	95350022687	05/05/2020	r_puglia/AOO_155/PROT/12/05/2020/0005370	SI AUTORIZZA LA VARIANTE PRESENTATA
189	95380068064	*omissis*	MAIORANO PASQUALE	95350022695	05/05/2020	r_puglia/AOO_155/PROT/12/05/2020/0005369	SI AUTORIZZA LA VARIANTE PRESENTATA
190	95380111104	*omissis*	MALAGNINO ERNESTO	95350025508	08/05/2020	r_puglia/AOO_155/PROT/11/05/2020/0005155	SI AUTORIZZA LA VARIANTE PRESENTATA
191	95380079103	*omissis*	MALERBA ILENIA	95350028684	16/05/2020	r_puglia/AOO_155/PROT/18/05/2020/0005696	SI AUTORIZZA LA VARIANTE PRESENTATA

192	95380133975	*omissis*	MANCA SOCIETA COOPERATIVA AGRICOLA	95350024170	07/05/2020	r_puglia/AOO_155/PROT/07/05/2020/0005066	SI AUTORIZZA LA VARIANTE PRESENTATA
193	95380077594	*omissis*	MANCINI MASSIMILIANO	95350022646	07/05/2020	r_puglia/AOO_155/PROT/07/05/2020/0005075	SI AUTORIZZA LA VARIANTE PRESENTATA
194	95380107847	*omissis*	MANCO TOMMASO	95350029476	15/05/2020	r_puglia/AOO_155/PROT/18/05/2020/0005771	SI AUTORIZZA LA VARIANTE PRESENTATA
195	95380121087	*omissis*	MANGIA ANDREA	95350021523	16/05/2020	r_puglia/AOO_155/PROT/18/05/2020/0005705	SI AUTORIZZA LA VARIANTE PRESENTATA
196	95380121947	*omissis*	MANGIA COSIMO	95350026837	12/05/2020	r_puglia/AOO_155/PROT/13/05/2020/0005392	SI AUTORIZZA LA VARIANTE PRESENTATA
197	95380129817	*omissis*	MANGIONE CATALDO	95350022299	05/05/2020	r_puglia/AOO_155/PROT/06/05/2020/0004922	SI AUTORIZZA LA VARIANTE PRESENTATA
198	95380106369	*omissis*	MARCUCCI COSIMO	95350023792	07/05/2020	r_puglia/AOO_155/PROT/11/05/2020/0005131	SI AUTORIZZA LA VARIANTE PRESENTATA
199	95380076398	*omissis*	MARIELLA FRANCESCO	95350025292	12/05/2020	r_puglia/AOO_155/PROT/12/05/2020/0005325	SI AUTORIZZA LA VARIANTE PRESENTATA
200	95380068221	*omissis*	MARINARO VITO	95350023891	05/05/2020	r_puglia/AOO_155/PROT/05/05/2020/0004758	SI AUTORIZZA LA VARIANTE PRESENTATA
201	95380088518	*omissis*	MARINELLI MAURO	95350025755	08/05/2020	r_puglia/AOO_155/PROT/11/05/2020/0005148	SI AUTORIZZA LA VARIANTE PRESENTATA
202	95380075903	*omissis*	MARINO TOBIA	95350022737	05/05/2020	r_puglia/AOO_155/PROT/05/05/2020/0004757	SI AUTORIZZA LA VARIANTE PRESENTATA
203	95380074773	*omissis*	MARMO ALESSANDRA	95350021135	28/04/2020	r_puglia/AOO_155/PROT/29/04/2020/0004519	SI AUTORIZZA LA VARIANTE PRESENTATA
204	95380074781	*omissis*	MARMO MASSIMO	95350021283	28/04/2020	r_puglia/AOO_155/PROT/29/04/2020/0004520	SI AUTORIZZA LA VARIANTE PRESENTATA
205	95380075309	*omissis*	MARTELLA SALVATORE	95350021614	05/05/2020	r_puglia/AOO_155/PROT/12/05/2020/0005339	SI AUTORIZZA LA VARIANTE PRESENTATA
206	95380117358	*omissis*	MASI ADA	95350026308	11/05/2020	r_puglia/AOO_155/PROT/12/05/2020/0005259	SI AUTORIZZA LA VARIANTE PRESENTATA
207	95380102004	*omissis*	MASILLA CARMELO	95350024832	08/05/2020	r_puglia/AOO_155/PROT/11/05/2020/0005191	SI AUTORIZZA LA VARIANTE PRESENTATA
208	95380070334	*omissis*	MASSARO AGOSTINO	95350022745	05/05/2020	r_puglia/AOO_155/PROT/05/05/2020/0004756	SI AUTORIZZA LA VARIANTE PRESENTATA
209	95380097493	*omissis*	MASSARO ANGELO	95350024808	07/05/2020	r_puglia/AOO_155/PROT/07/05/2020/0005077	SI AUTORIZZA LA VARIANTE PRESENTATA
210	95380132639	*omissis*	MATARESE FRANCESCO	95350030847	15/05/2020	r_puglia/AOO_155/PROT/18/05/2020/0005763	SI AUTORIZZA LA VARIANTE PRESENTATA
211	95380070144	*omissis*	MATTIAZZI MARIALUISA	95350023008	07/05/2020	r_puglia/AOO_155/PROT/07/05/2020/0005060	SI AUTORIZZA LA VARIANTE PRESENTATA
212	95380072322	*omissis*	MAURIELLO PASQUALE	95350023859	12/05/2020	r_puglia/AOO_155/PROT/13/05/2020/0005402	SI AUTORIZZA LA VARIANTE PRESENTATA
213	95380070151	*omissis*	MELE ANGELO	95350023917	05/05/2020	r_puglia/AOO_155/PROT/05/05/2020/0004755	SI AUTORIZZA LA VARIANTE PRESENTATA
214	95380086249	*omissis*	MELE GIOVANNI	95350021580	07/05/2020	r_puglia/AOO_155/PROT/11/05/2020/0005117	SI AUTORIZZA LA VARIANTE PRESENTATA
215	95380086173	*omissis*	MELE PALMINA	95350022349	07/05/2020	r_puglia/AOO_155/PROT/11/05/2020/0005124	SI AUTORIZZA LA VARIANTE PRESENTATA
216	95380097659	*omissis*	MEMMO ANTONIA	95350023784	07/05/2020	r_puglia/AOO_155/PROT/11/05/2020/0005126	SI AUTORIZZA LA VARIANTE PRESENTATA
217	95380090241	*omissis*	MEMMO LINA	95350022273	04/05/2020	r_puglia/AOO_155/PROT/12/05/2020/0005340	SI AUTORIZZA LA VARIANTE PRESENTATA
218	95380072041	*omissis*	MENZA GIUSEPPE	95350022752	05/05/2020	r_puglia/AOO_155/PROT/12/05/2020/0005350	SI AUTORIZZA LA VARIANTE PRESENTATA
219	95380084145	*omissis*	MERO ANTONIO ARCANGELO	95350023016	07/05/2020	r_puglia/AOO_155/PROT/07/05/2020/0005058	SI AUTORIZZA LA VARIANTE PRESENTATA
220	95380103580	*omissis*	MERO FRANCESCO	95350021622	07/05/2020	r_puglia/AOO_155/PROT/11/05/2020/0005123	SI AUTORIZZA LA VARIANTE PRESENTATA
221	95380075960	*omissis*	MERO PIETRO	95350022760	05/05/2020	r_puglia/AOO_155/PROT/12/05/2020/0005368	SI AUTORIZZA LA VARIANTE PRESENTATA
222	95380103598	*omissis*	MEZZOLLA ADDOLORATA	95350020947	12/05/2020	r_puglia/AOO_155/PROT/13/05/2020/0005403	SI AUTORIZZA LA VARIANTE PRESENTATA
223	95380069757	*omissis*	MEZZOLLA ROSETTA	95350022778	05/05/2020	r_puglia/AOO_155/PROT/12/05/2020/0005367	SI AUTORIZZA LA VARIANTE PRESENTATA
224	95380114710	*omissis*	MILIZIA GIUSEPPE ORONZO	95350026043	12/05/2020	r_puglia/AOO_155/PROT/12/05/2020/0005301	SI AUTORIZZA LA VARIANTE PRESENTATA
225	95380076588	*omissis*	MINGOLLA CARMELINA	95350023685	05/05/2020	r_puglia/AOO_155/PROT/12/05/2020/0005365	SI AUTORIZZA LA VARIANTE PRESENTATA
226	95380131938	*omissis*	MONETTI GIOVANNA DONATA	95350030615	16/05/2020	r_puglia/AOO_155/PROT/18/05/2020/0005698	SI AUTORIZZA LA VARIANTE PRESENTATA
227	95380082446	*omissis*	MONOPOLI MICHELE	95350029542	15/05/2020	r_puglia/AOO_155/PROT/15/05/2020/0005508	SI AUTORIZZA LA VARIANTE PRESENTATA
228	95380089730	*omissis*	MONTELEONE LORIS	95350025144	12/05/2020	r_puglia/AOO_155/PROT/12/05/2020/0005324	SI AUTORIZZA LA VARIANTE PRESENTATA
229	95380121004	*omissis*	MONTINARI ENNIO	95350024022	16/05/2020	r_puglia/AOO_155/PROT/18/05/2020/0005704	SI AUTORIZZA LA VARIANTE PRESENTATA
230	95380082248	*omissis*	MORRONE SILVIA	95350023024	07/05/2020	r_puglia/AOO_155/PROT/07/05/2020/0005057	SI AUTORIZZA LA VARIANTE PRESENTATA

231	95380120865	*omissis*	MOTTURA AGRICOLA VINI DEL SALENTO - CAPO LEUC	95350021564	17/05/2020	r_puglia/AOO_155/PROT/18/05/2020/0005673	SI AUTORIZZA LA VARIANTE PRESENTATA
232	95380121566	*omissis*	MUCI ANNA MARIA	95350021648	16/05/2020	r_puglia/AOO_155/PROT/18/05/2020/0005703	SI AUTORIZZA LA VARIANTE PRESENTATA
233	95380121806	*omissis*	MUSCOGIURI PASQUALE	95350024881	08/05/2020	r_puglia/AOO_155/PROT/11/05/2020/0005136	SI AUTORIZZA LA VARIANTE PRESENTATA
234	95380103549	*omissis*	MY MARIA PIA	95350022364	07/05/2020	r_puglia/AOO_155/PROT/11/05/2020/0005099	SI AUTORIZZA LA VARIANTE PRESENTATA
235	95380079582	*omissis*	NESCA FRANCESCO	95350023693	05/05/2020	r_puglia/AOO_155/PROT/12/05/2020/0005366	SI AUTORIZZA LA VARIANTE PRESENTATA
236	95380076596	*omissis*	NUNZELLA COSIMA	95350023230	05/05/2020	r_puglia/AOO_155/PROT/12/05/2020/0005364	SI AUTORIZZA LA VARIANTE PRESENTATA
237	95380103325	*omissis*	OCCHILUPO COSIMO	95350021382	07/05/2020	r_puglia/AOO_155/PROT/11/05/2020/0005130	SI AUTORIZZA LA VARIANTE PRESENTATA
238	95380091983	*omissis*	PALAZZO ORONZO	95350028494	16/05/2020	r_puglia/AOO_155/PROT/18/05/2020/0005694	SI AUTORIZZA LA VARIANTE PRESENTATA
239	95380107607	*omissis*	PALMISANO PAOLA	95350021770	11/05/2020	r_puglia/AOO_155/PROT/12/05/2020/0005265	SI AUTORIZZA LA VARIANTE PRESENTATA
240	95380132498	*omissis*	PANARITI ANGELO	95350025888	08/05/2020	r_puglia/AOO_155/PROT/11/05/2020/0005144	SI AUTORIZZA LA VARIANTE PRESENTATA
241	95380068254	*omissis*	PANESSA EGIDIO	95350023578	05/05/2020	r_puglia/AOO_155/PROT/12/05/2020/0005363	SI AUTORIZZA LA VARIANTE PRESENTATA
242	95380102343	*omissis*	PAPADOPOLI FEDERICO	95350022935	16/05/2020	r_puglia/AOO_155/PROT/18/05/2020/0005683	SI AUTORIZZA LA VARIANTE PRESENTATA
243	95380081828	*omissis*	PAPADOPOLI ROSA ANNA	95350020616	14/05/2020	r_puglia/AOO_155/PROT/14/05/2020/0005485	SI AUTORIZZA LA VARIANTE PRESENTATA
244	95380070862	*omissis*	PARISI COSIMO	95350027876	13/05/2020	r_puglia/AOO_155/PROT/13/05/2020/0005452	SI AUTORIZZA LA VARIANTE PRESENTATA
245	95380085407	*omissis*	PASANISI ANTONIO	95350024816	07/05/2020	r_puglia/AOO_155/PROT/07/05/2020/0005084	SI AUTORIZZA LA VARIANTE PRESENTATA
246	95380114843	*omissis*	PASIMENI COSIMO	95350021069	29/04/2020	r_puglia/AOO_155/PROT/29/04/2020/0004528	SI AUTORIZZA LA VARIANTE PRESENTATA
247	95380081455	*omissis*	PASQUARIELLO SEBASTIANA	95350029732	15/05/2020	r_puglia/AOO_155/PROT/18/05/2020/0005780	SI AUTORIZZA LA VARIANTE PRESENTATA
248	95380102533	*omissis*	PASTORELLI ANGELO	95350025490	08/05/2020	r_puglia/AOO_155/PROT/11/05/2020/0005151	SI AUTORIZZA LA VARIANTE PRESENTATA
249	95380121715	*omissis*	PECORARO ANGELO	95350024519	07/05/2020	r_puglia/AOO_155/PROT/07/05/2020/0005054	SI AUTORIZZA LA VARIANTE PRESENTATA
250	95380071472	*omissis*	PECORARO MARIA ROSARIA	95350020863	05/05/2020	r_puglia/AOO_155/PROT/06/05/2020/0004921	SI AUTORIZZA LA VARIANTE PRESENTATA
251	95380079459	*omissis*	PERRINI GIACOMO	95350020657	12/05/2020	r_puglia/AOO_155/PROT/12/05/2020/0005327	SI AUTORIZZA LA VARIANTE PRESENTATA
252	95380130773	*omissis*	PERRONE CESARE	95350021713	05/05/2020	r_puglia/AOO_155/PROT/05/05/2020/0004760	SI AUTORIZZA LA VARIANTE PRESENTATA
253	95380117382	*omissis*	PERRONE MARIA ROSARIA	95350026258	16/05/2020	r_puglia/AOO_155/PROT/18/05/2020/0005702	SI AUTORIZZA LA VARIANTE PRESENTATA
254	95380069484	*omissis*	PESARE MARCO GAETANO	95350023446	05/05/2020	r_puglia/AOO_155/PROT/12/05/2020/0005361	SI AUTORIZZA LA VARIANTE PRESENTATA
255	95380075382	*omissis*	PESARE NICOLA	95350023347	07/05/2020	r_puglia/AOO_155/PROT/07/05/2020/0005049	SI AUTORIZZA LA VARIANTE PRESENTATA
256	95380090266	*omissis*	PESARE S.S. DI PESARE PARIDE MASSIMO E PESARE E	95350025698	13/05/2020	r_puglia/AOO_155/PROT/13/05/2020/0005453	SI AUTORIZZA LA VARIANTE PRESENTATA
257	95380133850	*omissis*	PICCALUGA MARIA ROSARIA POMPEA	95350030896	15/05/2020	r_puglia/AOO_155/PROT/18/05/2020/0005753	SI AUTORIZZA LA VARIANTE PRESENTATA
258	95380078550	*omissis*	PICCIONE FORTUNATO	95350020855	06/05/2020	r_puglia/AOO_155/PROT/06/05/2020/0004970	SI AUTORIZZA LA VARIANTE PRESENTATA
259	95380078154	*omissis*	PICCIONE GIOVANNI	95350024782	07/05/2020	r_puglia/AOO_155/PROT/07/05/2020/0005064	SI AUTORIZZA LA VARIANTE PRESENTATA
260	95380109884	*omissis*	PICCIONE SALVATORE	95350025466	08/05/2020	r_puglia/AOO_155/PROT/11/05/2020/0005154	SI AUTORIZZA LA VARIANTE PRESENTATA
261	95380102954	*omissis*	PICHILLO VITO	95350030763	17/05/2020	r_puglia/AOO_155/PROT/18/05/2020/0005671	SI AUTORIZZA LA VARIANTE PRESENTATA
262	95380130252	*omissis*	PIETRAFER SOCIETA COOPERATIVA AGRICOLA	95350029971	16/05/2020	r_puglia/AOO_155/PROT/18/05/2020/0005711	SI AUTORIZZA LA VARIANTE PRESENTATA
263	95380101089	*omissis*	PIROZZI COSIMO ANTONIO	95350023032	07/05/2020	r_puglia/AOO_155/PROT/07/05/2020/0005056	SI AUTORIZZA LA VARIANTE PRESENTATA
264	95380116376	*omissis*	PIRRO VARONE SOCIETA AGRICOLA A RESPONSABILI	95350027124	13/05/2020	r_puglia/AOO_155/PROT/15/05/2020/0005630	SI AUTORIZZA LA VARIANTE PRESENTATA
265	95380132969	*omissis*	PISTOIA MARIASILVANA	95350023834	05/05/2020	r_puglia/AOO_155/PROT/05/05/2020/0004761	SI AUTORIZZA LA VARIANTE PRESENTATA
266	95380079194	*omissis*	POLITO FILIPPA ANTONIA	95350023040	07/05/2020	r_puglia/AOO_155/PROT/07/05/2020/0005059	SI AUTORIZZA LA VARIANTE PRESENTATA
267	95380092635	*omissis*	POMPAMEA SAVERIO	95350025185	12/05/2020	r_puglia/AOO_155/PROT/12/05/2020/0005321	SI AUTORIZZA LA VARIANTE PRESENTATA
268	95380108514	*omissis*	PORTA MAGGIORE SOCIETA AGRICOLA S.R.L.	95350030664	15/05/2020	r_puglia/AOO_155/PROT/18/05/2020/0005768	SI AUTORIZZA LA VARIANTE PRESENTATA
269	95380109751	*omissis*	PORTORICO RAIMONDO	95350028452	16/05/2020	r_puglia/AOO_155/PROT/18/05/2020/0005706	SI AUTORIZZA LA VARIANTE PRESENTATA

270	95380098095	*omissis*	PREFETTO STEFANO	95350031225	16/05/2020	r_puglia/AOO_155/PROT/18/05/2020/0005681	SI AUTORIZZA LA VARIANTE PRESENTATA
271	95380122184	*omissis*	PRESTA GIOVANNI	95350030979	15/05/2020	r_puglia/AOO_155/PROT/18/05/2020/0005727	SI AUTORIZZA LA VARIANTE PRESENTATA
272	95380116996	*omissis*	PRETE COSIMO	95350021788	11/05/2020	r_puglia/AOO_155/PROT/12/05/2020/0005269	SI AUTORIZZA LA VARIANTE PRESENTATA
273	95380081927	*omissis*	PRINCIPALE DAVIDE	95350027066	12/05/2020	r_puglia/AOO_155/PROT/12/05/2020/0005333	SI AUTORIZZA LA VARIANTE PRESENTATA
274	95380097808	*omissis*	PRINCIPALE GIOVANNI	95350023552	05/05/2020	r_puglia/AOO_155/PROT/12/05/2020/0005380	SI AUTORIZZA LA VARIANTE PRESENTATA
275	95380134940	*omissis*	PRUDENTE GAETANO	95350030953	15/05/2020	r_puglia/AOO_155/PROT/18/05/2020/0005738	SI AUTORIZZA LA VARIANTE PRESENTATA
276	95380070052	*omissis*	QUARANTA ANNA MARIA	95350025847	08/05/2020	r_puglia/AOO_155/PROT/11/05/2020/0005142	SI AUTORIZZA LA VARIANTE PRESENTATA
277	95380108084	*omissis*	QUARANTA EMANUELE	95350023164	05/05/2020	r_puglia/AOO_155/PROT/12/05/2020/0005362	SI AUTORIZZA LA VARIANTE PRESENTATA
278	95380131326	*omissis*	QUARANTA PASQUALINA GUGLIELMA	95350023354	07/05/2020	r_puglia/AOO_155/PROT/07/05/2020/0005052	SI AUTORIZZA LA VARIANTE PRESENTATA
279	95380125724	*omissis*	QUIDELLO RITA	95350020988	07/05/2020	r_puglia/AOO_155/PROT/07/05/2020/0005040	SI AUTORIZZA LA VARIANTE PRESENTATA
280	95380075994	*omissis*	RAIMONDO GIOVANNI	95350025326	13/05/2020	r_puglia/AOO_155/PROT/13/05/2020/0005448	SI AUTORIZZA LA VARIANTE PRESENTATA
281	95380117275	*omissis*	RATTA ROMINA	95350027363	16/05/2020	r_puglia/AOO_155/PROT/18/05/2020/0005710	SI AUTORIZZA LA VARIANTE PRESENTATA
282	95380087171	*omissis*	RENNA VALENTINO	95350023560	05/05/2020	r_puglia/AOO_155/PROT/12/05/2020/0005360	SI AUTORIZZA LA VARIANTE PRESENTATA
283	95380070136	*omissis*	RESTA COSIMO	95350024048	05/05/2020	r_puglia/AOO_155/PROT/12/05/2020/0005347	SI AUTORIZZA LA VARIANTE PRESENTATA
284	95380072983	*omissis*	RICCI COSIMA	95350023867	07/05/2020	r_puglia/AOO_155/PROT/07/05/2020/0005021	SI AUTORIZZA LA VARIANTE PRESENTATA
285	95380083295	*omissis*	RIZZATO SANTO	95350024006	16/05/2020	r_puglia/AOO_155/PROT/18/05/2020/0005708	SI AUTORIZZA LA VARIANTE PRESENTATA
286	95380084210	*omissis*	ROLLO VITO	95350022620	30/04/2020	r_puglia/AOO_155/PROT/12/05/2020/0005342	SI AUTORIZZA LA VARIANTE PRESENTATA
287	95380110833	*omissis*	ROMANO TEODORO	95350026639	11/05/2020	r_puglia/AOO_155/PROT/12/05/2020/0005280	SI AUTORIZZA LA VARIANTE PRESENTATA
288	95380070268	*omissis*	ROSSETTI MARIA	95350024212	05/05/2020	r_puglia/AOO_155/PROT/12/05/2020/0005358	SI AUTORIZZA LA VARIANTE PRESENTATA
289	95380087080	*omissis*	RUBINO LUIGI	95350030359	15/05/2020	r_puglia/AOO_155/PROT/18/05/2020/0005769	SI AUTORIZZA LA VARIANTE PRESENTATA
290	95380116350	*omissis*	RUCCO ADDOLORATA	95350023404	13/05/2020	r_puglia/AOO_155/PROT/13/05/2020/0005449	SI AUTORIZZA LA VARIANTE PRESENTATA
291	95380114157	*omissis*	RUSSO ANTONIO	95350030862	15/05/2020	r_puglia/AOO_155/PROT/18/05/2020/0005763	SI AUTORIZZA LA VARIANTE PRESENTATA
292	95380070383	*omissis*	SABATELLI ROSARIA	95350025870	08/05/2020	r_puglia/AOO_155/PROT/11/05/2020/0005143	SI AUTORIZZA LA VARIANTE PRESENTATA
293	95380134726	*omissis*	SALINARO COSIMO	95350028973	15/05/2020	r_puglia/AOO_155/PROT/18/05/2020/0005729	SI AUTORIZZA LA VARIANTE PRESENTATA
294	95380106450	*omissis*	SAMPIETRO ADDOLORATA	95350023198	05/05/2020	r_puglia/AOO_155/PROT/12/05/2020/0005359	SI AUTORIZZA LA VARIANTE PRESENTATA
295	95380106468	*omissis*	SAMPIETRO ANTONIO	95350023172	05/05/2020	r_puglia/AOO_155/PROT/12/05/2020/0005357	SI AUTORIZZA LA VARIANTE PRESENTATA
296	95380106484	*omissis*	SAMPIETRO FILOMENA	95350023214	05/05/2020	r_puglia/AOO_155/PROT/12/05/2020/0005379	SI AUTORIZZA LA VARIANTE PRESENTATA
297	95380123935	*omissis*	SANTOLUPO GIUSEPPE	95350030912	15/05/2020	r_puglia/AOO_155/PROT/18/05/2020/0005730	SI AUTORIZZA LA VARIANTE PRESENTATA
298	95380102681	*omissis*	SANTORO CIRO	95350023586	05/05/2020	r_puglia/AOO_155/PROT/12/05/2020/0005355	SI AUTORIZZA LA VARIANTE PRESENTATA
299	95380068031	*omissis*	SCAGLIOSO COSIMO	95350023594	05/05/2020	r_puglia/AOO_155/PROT/12/05/2020/0005356	SI AUTORIZZA LA VARIANTE PRESENTATA
300	95380068551	*omissis*	SCAGLIOSO COSIMO	95350024071	13/05/2020	r_puglia/AOO_155/PROT/15/05/2020/0005609	SI AUTORIZZA LA VARIANTE PRESENTATA
301	95380134890	*omissis*	SCARCIGLIA GIAMPAOLO	95350026068	11/05/2020	r_puglia/AOO_155/PROT/12/05/2020/0005253	SI AUTORIZZA LA VARIANTE PRESENTATA
302	95380083576	*omissis*	SCARDINO MARIO COSIMO	95350021465	08/05/2020	r_puglia/AOO_155/PROT/11/05/2020/0005133	SI AUTORIZZA LA VARIANTE PRESENTATA
303	95380108613	*omissis*	SCARPELLO FEDERICA	95350021689	04/05/2020	r_puglia/AOO_155/PROT/12/05/2020/0005344	SI AUTORIZZA LA VARIANTE PRESENTATA
304	95380084475	*omissis*	SCATIGNA ADDOLORATA	95350023669	05/05/2020	r_puglia/AOO_155/PROT/12/05/2020/0005378	SI AUTORIZZA LA VARIANTE PRESENTATA
305	95380071852	*omissis*	SCAZZI DONATO	95350021671	04/05/2020	r_puglia/AOO_155/PROT/12/05/2020/0005345	SI AUTORIZZA LA VARIANTE PRESENTATA
306	95380077438	*omissis*	SCAZZI PANCRAZIO	95350021655	04/05/2020	r_puglia/AOO_155/PROT/04/05/2020/0004657	SI AUTORIZZA LA VARIANTE PRESENTATA
307	95380077545	*omissis*	SCIALO ANTONIETTA	95350021630	11/05/2020	r_puglia/AOO_155/PROT/11/05/2020/0005199	SI AUTORIZZA LA VARIANTE PRESENTATA
308	95380101048	*omissis*	SCOMMEGNA RUGGIERO CRISTIANO	95350031191	16/05/2020	r_puglia/AOO_155/PROT/18/05/2020/0005687	SI AUTORIZZA LA VARIANTE PRESENTATA

309	95380082933	*omissis*	SCOZIA PIERGIUSEPPE	95350023677	05/05/2020	r_puglia/AOO_155/PROT/12/05/2020/0005354	SI AUTORIZZA LA VARIANTE PRESENTATA
310	95380081430	*omissis*	SCOZZI LUCIO	95350021804	11/05/2020	r_puglia/AOO_155/PROT/12/05/2020/0005263	SI AUTORIZZA LA VARIANTE PRESENTATA
311	95380073361	*omissis*	SEMERARO ANNUNZIATA GRAZIA	95350023370	07/05/2020	r_puglia/AOO_155/PROT/07/05/2020/0005050	SI AUTORIZZA LA VARIANTE PRESENTATA
312	95380124693	*omissis*	SEPA TUTTO VERDE SOCIETA COOPERATIVA	95350022968	16/05/2020	r_puglia/AOO_155/PROT/18/05/2020/0005684	SI AUTORIZZA LA VARIANTE PRESENTATA
313	95380077149	*omissis*	SERACCA GUERRIERI VITANTONIO	95350022281	04/05/2020	r_puglia/AOO_155/PROT/12/05/2020/0005382	SI AUTORIZZA LA VARIANTE PRESENTATA
314	95380096594	*omissis*	SOCIETA AGRICOLA A R.L. TENUTA LU SPADA	95350025615	13/05/2020	r_puglia/AOO_155/PROT/15/05/2020/0005620	SI AUTORIZZA LA VARIANTE PRESENTATA
315	95380113118	*omissis*	SOCIETA AGRICOLA DI NOI MARGHERITA & C. S.S.	95350031548	16/05/2020	r_puglia/AOO_155/PROT/18/05/2020/0005682	SI AUTORIZZA LA VARIANTE PRESENTATA
316	95380089003	*omissis*	SOCIETA AGRICOLA F.LLI CAVALLO S.R.L.	95350026555	11/05/2020	r_puglia/AOO_155/PROT/12/05/2020/0005270	SI AUTORIZZA LA VARIANTE PRESENTATA
317	95380072801	*omissis*	SOCIETA AGRICOLA F.LLI LENTI	95350022604	07/05/2020	r_puglia/AOO_155/PROT/11/05/2020/0005108	SI AUTORIZZA LA VARIANTE PRESENTATA
318	95380126912	*omissis*	SOCIETA AGRICOLA GIANNETTA - SOCIETA A RESPON	95350027470	12/05/2020	r_puglia/AOO_155/PROT/13/05/2020/0005395	SI AUTORIZZA LA VARIANTE PRESENTATA
319	95380130294	*omissis*	SOCIETA AGRICOLA LA MURGIA S.R.L.	95350026464	12/05/2020	r_puglia/AOO_155/PROT/12/05/2020/0005307	SI AUTORIZZA LA VARIANTE PRESENTATA
320	95380113241	*omissis*	SOCIETA AGRICOLA LA VITE DI CESARIA C. E F.LLI SAS	95350023412	12/05/2020	r_puglia/AOO_155/PROT/13/05/2020/0005391	SI AUTORIZZA LA VARIANTE PRESENTATA
321	95380098228	*omissis*	SOCIETA AGRICOLA MARILU S.R.L.	95350030714	15/05/2020	r_puglia/AOO_155/PROT/18/05/2020/0005743	SI AUTORIZZA LA VARIANTE PRESENTATA
322	95380086744	*omissis*	SOCIETA AGRICOLA SONTUOSO ANTONIO DI SONTUO	95350030839	30/04/2020	r_puglia/AOO_155/PROT/30/04/2020/0004592	SI AUTORIZZA LA VARIANTE PRESENTATA
323	95380117077	*omissis*	SOCIETA AGRICOLA TENUTEBLASI S.R.L.	95350029880	16/05/2020	r_puglia/AOO_155/PROT/18/05/2020/0005715	SI AUTORIZZA LA VARIANTE PRESENTATA
324	95380069534	*omissis*	SOCIETA AGRICOLA TERRACALO SRL	95350026233	11/05/2020	r_puglia/AOO_155/PROT/11/05/2020/0005223	SI AUTORIZZA LA VARIANTE PRESENTATA
325	95380112920	*omissis*	SOCIETA AGRICOLA TERRE SANTE S.R.L.	95350029104	15/05/2020	r_puglia/AOO_155/PROT/18/05/2020/0005766	SI AUTORIZZA LA VARIANTE PRESENTATA
326	95380095976	*omissis*	SOCIETA AGRICOLA VALLONE SOCIETA SEMPLICE	95350030318	15/05/2020	r_puglia/AOO_155/PROT/18/05/2020/0005749	SI AUTORIZZA LA VARIANTE PRESENTATA
327	95380093476	*omissis*	SOCIETA AGRICOLA VITIVINICOLA D AGOSTINO SRL	95350030599	16/05/2020	r_puglia/AOO_155/PROT/18/05/2020/0005695	SI AUTORIZZA LA VARIANTE PRESENTATA
328	95380088500	*omissis*	SOCIETA AGRICOLA VITIVINICOLA TERRE D ERCOLE SI	95350029781	15/05/2020	r_puglia/AOO_155/PROT/18/05/2020/0005770	SI AUTORIZZA LA VARIANTE PRESENTATA
329	95380101634	*omissis*	SOCIETA COOPERATIVA AGRICOLA AN.VE.PA. SALENT	95350027223	12/05/2020	r_puglia/AOO_155/PROT/13/05/2020/0005407	SI AUTORIZZA LA VARIANTE PRESENTATA
330	95380104679	*omissis*	SOCIETA COOPERATIVA AGRICOLA MUSTICH	95350030425	16/05/2020	r_puglia/AOO_155/PROT/18/05/2020/0005697	SI AUTORIZZA LA VARIANTE PRESENTATA
331	95380080713	*omissis*	SOCIETA COOPERATIVA AGRICOLA SANMICHELE 200	95350025045	07/05/2020	r_puglia/AOO_155/PROT/11/05/2020/0005103	SI AUTORIZZA LA VARIANTE PRESENTATA
332	95380123133	*omissis*	SOCIETA F.LLI CASCAVILLA DI CASCAVILLA NICOLA E (	95350031266	16/05/2020	r_puglia/AOO_155/PROT/18/05/2020/0005690	SI AUTORIZZA LA VARIANTE PRESENTATA
333	95380076752	*omissis*	SOLDANO MARIA ANANDA	95350025078	07/05/2020	r_puglia/AOO_155/PROT/11/05/2020/0005114	SI AUTORIZZA LA VARIANTE PRESENTATA
334	95380076323	*omissis*	SPERTI ANTONIO	95350025193	12/05/2020	r_puglia/AOO_155/PROT/12/05/2020/0005323	SI AUTORIZZA LA VARIANTE PRESENTATA
335	95380070599	*omissis*	SPINELLI EUGENIO	95350024899	07/05/2020	r_puglia/AOO_155/PROT/11/05/2020/0005125	SI AUTORIZZA LA VARIANTE PRESENTATA
336	95380074641	*omissis*	SPINELLI MARIA CAROLINA	95350022240	06/05/2020	r_puglia/AOO_155/PROT/06/05/2020/0004969	SI AUTORIZZA LA VARIANTE PRESENTATA
337	95380082628	*omissis*	STELLA CATALDO	95350023727	05/05/2020	r_puglia/AOO_155/PROT/12/05/2020/0005348	SI AUTORIZZA LA VARIANTE PRESENTATA
338	95380093559	*omissis*	STRANIERI ANNA CATERINA	95350027025	13/05/2020	r_puglia/AOO_155/PROT/15/05/2020/0005632	SI AUTORIZZA LA VARIANTE PRESENTATA
339	95380071027	*omissis*	STRANIERI ANTONIO	95350020582	07/05/2020	r_puglia/AOO_155/PROT/11/05/2020/0005128	SI AUTORIZZA LA VARIANTE PRESENTATA
340	95380106914	*omissis*	TEDESCO PANCRAZIO	95350023420	12/05/2020	r_puglia/AOO_155/PROT/13/05/2020/0005394	SI AUTORIZZA LA VARIANTE PRESENTATA
341	95380096966	*omissis*	TENUTA LILIUM S.R.L. SOCIETA AGRICOLA	95350023115	07/05/2020	r_puglia/AOO_155/PROT/07/05/2020/0005080	SI AUTORIZZA LA VARIANTE PRESENTATA
342	95380114421	*omissis*	TENUTE SALENTINE SRL	95350026134	13/05/2020	r_puglia/AOO_155/PROT/13/05/2020/0005442	SI AUTORIZZA LA VARIANTE PRESENTATA
343	95380112094	*omissis*	TOCCI COSIMO	95350025102	12/05/2020	r_puglia/AOO_155/PROT/12/05/2020/0005332	SI AUTORIZZA LA VARIANTE PRESENTATA
344	95380068122	*omissis*	TODARO FIORENZO	95350023602	05/05/2020	r_puglia/AOO_155/PROT/12/05/2020/0005352	SI AUTORIZZA LA VARIANTE PRESENTATA
345	95380092197	*omissis*	TODARO MARIA GIUSEPPA	95350024584	13/05/2020	r_puglia/AOO_155/PROT/15/05/2020/0005634	SI AUTORIZZA LA VARIANTE PRESENTATA
346	95380083121	*omissis*	TORMARESCA SOCIETA AGRICOLA A RESPONSABILITA	95350029245	15/05/2020	r_puglia/AOO_155/PROT/18/05/2020/0005778	SI AUTORIZZA LA VARIANTE PRESENTATA
347	95380073536	*omissis*	TORRE DI BOCCA SAS IMPRESA AGRICOLA DI SPAGNO	95350021143	30/04/2020	r_puglia/AOO_155/PROT/30/04/2020/0004587	SI AUTORIZZA LA VARIANTE PRESENTATA

348	95380072082	*omissis*	TRECCA MICHELE	95350024915	12/05/2020	r_puglia/AOO_155/PROT/13/05/2020/0005396	SI AUTORIZZA LA VARIANTE PRESENTATA
349	95380097816	*omissis*	TRICARICO LORENZO	95350030870	15/05/2020	r_puglia/AOO_155/PROT/18/05/2020/0005763	SI AUTORIZZA LA VARIANTE PRESENTATA
350	95380096164	*omissis*	TRINCHERA VINCENZO COSIMO SALVATORE	95350030284	16/05/2020	r_puglia/AOO_155/PROT/18/05/2020/0005714	SI AUTORIZZA LA VARIANTE PRESENTATA
351	95380114496	*omissis*	TRIPALDI TOMMASO	95350026084	13/05/2020	r_puglia/AOO_155/PROT/13/05/2020/0005451	SI AUTORIZZA LA VARIANTE PRESENTATA
352	95380068759	*omissis*	VAGALI GIUSEPPE	95350023610	05/05/2020	r_puglia/AOO_155/PROT/12/05/2020/0005353	SI AUTORIZZA LA VARIANTE PRESENTATA
353	95380123109	*omissis*	VALCOS SRL	95350029955	16/05/2020	r_puglia/AOO_155/PROT/18/05/2020/0005707	SI AUTORIZZA LA VARIANTE PRESENTATA
354	95380089383	*omissis*	VANTAGGIATO ELISA	95350021812	06/05/2020	r_puglia/AOO_155/PROT/06/05/2020/0004926	SI AUTORIZZA LA VARIANTE PRESENTATA
355	95380089243	*omissis*	VANTAGGIATO LAURA	95350021796	05/05/2020	r_puglia/AOO_155/PROT/12/05/2020/0005343	SI AUTORIZZA LA VARIANTE PRESENTATA
356	95380115444	*omissis*	VECCHIO VINCENZA	95350027777	17/05/2020	r_puglia/AOO_155/PROT/18/05/2020/0005666	SI AUTORIZZA LA VARIANTE PRESENTATA
357	95380068296	*omissis*	VENNERI FRANCESCO PAOLO	95350023628	05/05/2020	r_puglia/AOO_155/PROT/12/05/2020/0005351	SI AUTORIZZA LA VARIANTE PRESENTATA
358	95380097451	*omissis*	VERGARI GIUSEPPE	95350026936	12/05/2020	r_puglia/AOO_155/PROT/13/05/2020/0005390	SI AUTORIZZA LA VARIANTE PRESENTATA
359	95380088047	*omissis*	VERGINE ANTONIO GIOVANNI	95350027447	12/05/2020	r_puglia/AOO_155/PROT/13/05/2020/0005388	SI AUTORIZZA LA VARIANTE PRESENTATA
360	95380114454	*omissis*	VERRI ANNARITA	95350024543	07/05/2020	r_puglia/AOO_155/PROT/07/05/2020/0005055	SI AUTORIZZA LA VARIANTE PRESENTATA
361	95380116632	*omissis*	VINICOLA CICELLA F.LLI SCHIFONE	95350022638	13/05/2020	r_puglia/AOO_155/PROT/17/05/2020/0005660	SI AUTORIZZA LA VARIANTE PRESENTATA
362	95380115840	*omissis*	ZANGHI ANTONIO	95350030532	16/05/2020	r_puglia/AOO_155/PROT/18/05/2020/0005689	SI AUTORIZZA LA VARIANTE PRESENTATA
363	95380120873	*omissis*	ZECCA GIOVANNA	95350022893	16/05/2020	r_puglia/AOO_155/PROT/18/05/2020/0005709	SI AUTORIZZA LA VARIANTE PRESENTATA
364	95380076190	*omissis*	ZECCA LUIGI GERARDO	95350028478	16/05/2020	r_puglia/AOO_155/PROT/18/05/2020/0005700	SI AUTORIZZA LA VARIANTE PRESENTATA
365	95380069781	*omissis*	ZECCA MARIO	95350023636	05/05/2020	r_puglia/AOO_155/PROT/12/05/2020/0005346	SI AUTORIZZA LA VARIANTE PRESENTATA
366	95380104406	*omissis*	ZINGAROPOLI TIBERIO	95350025318	12/05/2020	r_puglia/AOO_155/PROT/12/05/2020/0005331	SI AUTORIZZA LA VARIANTE PRESENTATA
367	95380068346	*omissis*	ZITO MICHELE	95350023644	05/05/2020	r_puglia/AOO_155/PROT/12/05/2020/0005349	SI AUTORIZZA LA VARIANTE PRESENTATA
368	95380122135	*omissis*	ZULLO GIOVANNI	95350027421	14/05/2020	r_puglia/AOO_155/PROT/15/05/2020/0005563	SI AUTORIZZA LA VARIANTE PRESENTATA

DETERMINAZIONE DEL DIRIGENTE SEZIONE COMPETITIVITA' DELLE FILIERE AGROALIMENTARI 28 maggio 2020, n. 126

D.M. n. 5779 del 22 maggio 2020 recante "Ulteriori disposizioni relative alla proroga di termini e deroghe alla normativa del settore agricolo a seguito delle misure urgenti adottate per il contenimento e la gestione dell'emergenza epidemiologica da COVID-19" - Proroga durata autorizzazioni impianti viticoli.

Il Dirigente del Servizio Filiere agricole sostenibili e multifunzionalità, sulla base dell'istruttoria espletata dal Servizio, riferisce quanto segue:

VISTI gli articoli 4 e 5 della L.R. n. 7/97;

VISTA la Deliberazione della G.R. n. 3261 del 28/7/98;

VISTI gli artt. 4 e 16 del D. Lgs. 165/01;

VISTO l'art. 32 della legge 18 giugno 2009, n. 69, che prevede l'obbligo di sostituire la pubblicazione tradizionale all'Albo ufficiale con la pubblicazione di documenti digitali sui siti informatici;

VISTO l'art. 18 del D. Lgs 196/03 "*Codice in materia di protezione dei dati personali*" in merito ai principi applicabili ai trattamenti effettuati dai soggetti pubblici;

VISTA la Deliberazione di Giunta Regionale n. 1176 "*Atto di Alta Organizzazione MAIA adottato con Decreto del Presidente della Giunta regionale 31 luglio 2015, n.443. Conferimento incarichi di Direzione di Sezione*" con la quale è stato nominato il dirigente della Sezione Competitività delle Filiere Agroalimentari;

VISTO il Regolamento (UE) n. 1308/2013 del Parlamento europeo e del Consiglio, del 17 dicembre 2013, recante organizzazione comune dei mercati agricoli e che abroga i regolamenti (CEE) n. 922/72, (CEE) n. 234/79, (CE) n. 1037/01 e (CE) n. 1234/07 e, in particolare, gli articoli da 61 a 72;

VISTO, in particolare, il Capo III, Sezione I, del citato Regolamento (UE) n. 1308/2013 che, nel definire le regole per la gestione del sistema di autorizzazioni per gli impianti viticoli, attribuisce agli Stati membri la potestà di individuare norme specifiche per il rilascio delle autorizzazioni, per l'applicazione di criteri di ammissibilità e di priorità, per il reimpianto anticipato e per la disciplina del regime transitorio;

VISTO il Regolamento delegato (UE) 2015/560 della Commissione del 15 dicembre 2014 che integra il Regolamento (UE) n. 1308/13 del Parlamento e del Consiglio per quanto riguarda il sistema di autorizzazioni per gli impianti viticoli;

VISTO il Regolamento di esecuzione (UE) 2015/561 della Commissione del 7 aprile 2015 recante modalità di applicazione del Regolamento (UE) n. 1308/2013 del Parlamento e del Consiglio per quanto riguarda il sistema di autorizzazioni per gli impianti viticoli;

VISTO il Decreto Ministeriale 19 febbraio 2015 n. 1213, pubblicato nella Gazzetta ufficiale della Repubblica Italiana n. 110 del 14 maggio 2015, recante "*Disposizioni nazionali di attuazione del regolamento (UE) n. 1308/2013 del Parlamento europeo e del Consiglio concernente l'organizzazione comune dei mercati dei prodotti agricoli*";

VISTO il Decreto Ministeriale 15 dicembre 2015 n. 12272, pubblicato nella Gazzetta Ufficiale della Repubblica Italiana n. 33 del 10 febbraio 2016, recante "*Disposizioni nazionali di attuazione del Regolamento (UE) n. 1308/2013 del Parlamento europeo e del Consiglio concernente l'organizzazione comune dei mercati dei prodotti agricoli. Sistema di autorizzazioni per gli impianti viticoli*";

VISTO il Decreto Ministeriale n. 527 del 30 gennaio 2017 riguardante "*Integrazione e modifica del decreto ministeriale 15 dicembre 2015, n. 12272, recante disposizioni nazionali di attuazione del regolamento (UE) n. 1308/2013 del Parlamento europeo e del Consiglio concernente l'organizzazione comune dei mercati dei prodotti agricoli. Sistema di autorizzazioni per gli impianti viticoli*";

VISTA la Circolare AGEA prot. n. ACIU.2017.18162 del 01/03/2016 avente ad oggetto "*VITIVINICOLO – Disposizioni nazionali di attuazione D.M. 12272 del 15 dicembre 2015 e del D.M. 527 del 30 gennaio 2017 concernenti il sistema di autorizzazioni per gli impianti viticoli di cui al regolamento (UE) n. 1308/2013 del Parlamento europeo e del Consiglio*";

VISTA la D.G.R. n. 1859 del 30/11/2016, pubblicata nel BURP n. 147 suppl. del 22/12/2016, avente ad oggetto "*Gestione e controllo del potenziale viticolo regionale in applicazione del Reg. (UE) n. 1308/2013 e s.m.i.: approvazione linee guida*";

VISTA la Determinazione del Dirigente della Sezione Competitività delle Filiere Agroalimentari n. 202 del 15/12/2016, pubblicata nel BURP n. 149 del 29/12/2016, di approvazione ed adozione di indirizzi operativi per la gestione e il controllo del potenziale viticolo regionale;

VISTA la Determinazione del Dirigente della Sezione Competitività delle Filiere Agroalimentari n. 128 del 16 giugno 2017, pubblicata nel BURP n. 72 del 22 giugno 2017, con la quale sono stati rilasciati per la campagna vitivinicola 2016/2017 - ai sensi dell'art. 9 del D.M. n. 12272 del 15/12/2015- autorizzazioni per nuovi impianti viticoli a n. 1.765 richiedenti, autorizzazioni con validità di tre anni a decorrere dalla data di pubblicazione del provvedimento nel BURP;

VISTO il decreto del Ministro delle politiche agricole, alimentari e forestali del 31 marzo 2020, prot. n. 3318, relativo a "*Proroga di termini e deroghe alla normativa del settore agricolo a seguito delle misure urgenti adottate per il contenimento e la gestione dell'emergenza epidemiologica da COVID-19*";

VISTA la nota Ares (2020)1990577 dell'8 aprile 2020, con la quale la Commissione europea ha evidenziato agli Stati membri le flessibilità disponibili nell'ambito del vigente quadro giuridico della politica agricola comune, con particolare riferimento al riconoscimento di forza maggiore o circostanze eccezionale;

VISTO il decreto del Ministro delle politiche agricole, alimentari e forestali del 22 maggio 2020 prot. n. 5779, recante "*Ulteriori disposizioni relative alla proroga di termini e deroghe alla normativa del settore agricolo a seguito delle misure urgenti adottate per il contenimento e la gestione dell'emergenza epidemiologica da COVID-19*";

VISTA la Circolare Agea Coordinamento del 28 maggio 2020 n. 36399, recante l'applicazione del D.M. del 22 maggio 2020 prot. n. 5779 – "proroghe a seguito dell'emergenza Covid – 19 e direttive in merito ai controlli ex-ante ed ex post";

CONSIDERATO che con il predetto decreto, segnatamente all'art. 2, è stata disposta la proroga di un anno sia della durata delle autorizzazioni di nuovi impianti in scadenza nel 2020 sia della durata delle autorizzazioni di reimpianto in scadenza nel 2020 nonchè per gli obblighi di estirpo in scadenza nel corso della annualità 2020;

VISTE le numerose istanze pervenute al Servizio Filiere Agricole Sostenibili e Multifunzionalità dai titolari di autorizzazioni/reimpianti, con le quali è stata richiesta la proroga di un anno al termine ultimo per il completamento delle opere di nuovo impianto/reimpianto vigneto, a causa della Pandemia Covid-19 che ha reso impossibile l'esecuzione delle operazioni agronomiche per la realizzazione dei vigneti;

RITENUTO, pertanto, necessario recepire le proroghe dei termini stabilite all'art. 2, commi 1 e 2, del D.M. n. 5779 del 22 maggio 2020;

Per quanto sopra riportato e di propria competenza, si propone:

- di prendere atto che la durata delle autorizzazioni di nuovo impianto, di cui all'articolo 6, comma 1, del decreto ministeriale del 15 dicembre 2015 n. 12272, in scadenza nel 2020 è prorogata di un anno ai sensi dell'art. 2 comma 1 del D.M. n. 5779 del 22 maggio 2020;

- di prendere atto, altresì, che è concessa la proroga di un anno per la durata delle autorizzazioni di reimpianto, di cui all'articolo 10, comma 2, del decreto ministeriale del 15 dicembre 2015 n. 12272, in

scadenza nel 2020 e per gli obblighi di estirpo in scadenza nel corso della annualità 2020, ai sensi dell'art. 2 comma 2 del D.M. n. 5779 del 22 maggio 2020;

- per l'effetto, di autorizzare la proroga di un anno alle autorizzazioni di nuovo impianto rilasciate giusta Determinazione del Dirigente della Sezione Competitività delle Filiere Agroalimentari n. 128 del 16 giugno 2017 e comunque in scadenza nel 2020, nonché di autorizzare la proroga di un anno alle autorizzazioni di reimpianto in scadenza nel 2020;

- di autorizzare la proroga di un anno anche per gli obblighi di estirpo in scadenza nel corso della annualità 2020, fermo restando che i viticoltori per beneficiare di tale proroga dovranno fare richiesta esplicita alla Regione Puglia;

- di stabilire che la pubblicazione del presente provvedimento nel BURP avrà valore di notifica a tutti i titolari di autorizzazione di nuovi impianti/reimpianti in scadenza nel 2020 nonché ai destinatari di obblighi di estirpo in scadenza nell'anno 2020.

VERIFICA AI SENSI DEL D. Lgs 196/03 e 101/2018
Garanzie alla riservatezza

La pubblicazione dell'atto all'albo, salve le garanzie previste dalla legge 241/1990 in tema di accesso ai documenti amministrativi, avviene nel rispetto della tutela alla riservatezza dei cittadini, secondo quanto disposto dal D. Lgs 196/2003 e 101/2018 in materia di protezione dei dati personali, nonché dal Reg. UE 2016/679 in materia di protezione delle persone fisiche con riguardo al trattamento dei dati personali, e dal vigente regolamento regionale n. 5/2006 per il trattamento dei dati sensibili e giudiziari.
Ai fini della pubblicità legale, l'atto destinato alla pubblicazione è redatto in modo da evitare la diffusione di dati personali identificativi non necessari ovvero il riferimento a dati sensibili.

ADEMPIMENTI CONTABILI AI SENSI DELLA L.R. n.28/2001

Il presente atto non comporta alcun mutamento qualitativo e quantitativo di entrata o di spesa a carico del bilancio regionale né a carico degli enti per i cui debiti i creditori potrebbero rivalersi sulla Regione e che è escluso ogni ulteriore onere aggiuntivo rispetto a quelli autorizzati a valere sullo stanziamento previsto dal bilancio regionale.

I sottoscritti attestano che il presente procedimento istruttorio affidato è stato espletato nel rispetto delle norme vigenti e che il presente schema di determinazione è conforme alle risultanze istruttorie.
I sottoscritti attestano che il presente documento è stato sottoposto a verifica per la tutela dei dati personali secondo la normativa vigente.

L'Istruttore
P.A. Francesco Palmisano

La P.O. Filiera Viticola Enologica
P. A. Francesco Mastrogiacomo

Il Dirigente del Servizio Filiere Agricole Sostenibili e Multifunzionalità
Dott.ssa Rossella Titano

IL DIRIGENTE DELLA SEZIONE COMPETITIVITÀ DELLE FILIERE AGROALIMENTARI

Vista la proposta del Servizio Filiere Agricole sostenibili e multifunzionalità e la relativa sottoscrizione;

Ritenuto di dover provvedere in merito,

DETERMINA

- di prendere atto di quanto riportato nelle premesse, che qui si intendono integralmente richiamate, facendole proprie;
- di prendere atto che la durata delle autorizzazioni di nuovo impianto, di cui all'articolo 6, comma 1, del decreto ministeriale del 15 dicembre 2015 n. 12272, in scadenza nel 2020 è prorogata di un anno ai sensi dell'art. 2 comma 1 del D.M. n. 5779 del 22 maggio 2020;
- di prendere atto, altresì, che è concessa la proroga di un anno per la durata delle autorizzazioni di reimpianto, di cui all'articolo 10, comma 2, del decreto ministeriale del 15 dicembre 2015 n. 12272, in scadenza nel 2020 e per gli obblighi di estirpo in scadenza nel corso della annualità 2020, ai sensi dell'art. 2 comma 2 del D.M. n. 5779 del 22 maggio 2020;
- per l'effetto, di autorizzare la proroga di un anno alle autorizzazioni di nuovo impianto rilasciate giusta Determinazione del Dirigente della Sezione Competitività delle Filiere Agroalimentari n. 128 del 16 giugno 2017 e comunque in scadenza nel 2020, nonché di autorizzare la proroga di un anno alle autorizzazioni di reimpianto in scadenza nel 2020;
- di autorizzare la proroga di un anno anche per gli obblighi di estirpo in scadenza nel corso della annualità 2020, fermo restando che i viticoltori per beneficiare di tale proroga dovranno fare richiesta esplicita alla Regione Puglia;
- di stabilire che la pubblicazione del presente provvedimento nel BURP avrà valore di notifica a tutti i titolari di autorizzazione di nuovi impianti/reimpianti in scadenza nel 2020 nonché ai destinatari di obblighi di estirpo in scadenza nell'anno 2020;
- di incaricare il Servizio Filiere Agricole Sostenibili e Multifunzionalità a trasmettere il provvedimento a:
    - Servizio Relazioni con il Pubblico per la pubblicizzazione sul sito istituzionale della Regione Puglia;
    - Servizio Bollettino per la pubblicazione nel BURP;
    - Ministero delle Politiche Agricole Alimentari e Forestali - Direzione generale delle politiche internazionali dell'Unione Europea;
    - AGEA Organismo Pagatore;
    - Sezione Coordinamento dei Servizi Territoriali;
    - Servizi Territoriali della Regione Puglia;

Il presente provvedimento:

- è composto da n. 5 (cinque) pagine timbrate e vidimate, redatto in unico originale che sarà conservato agli atti della Sezione Competitività delle Filiere Agroalimentari;
- sarà disponibile nel portale istituzionale www.regione.puglia.it e nel sito filiereagroalimentari.regione.puglia.it *Misure Piano Nazionale di Sostegno/Autorizzazioni campagna 2016-2017*;
- non sarà trasmesso al Dipartimento risorse finanziarie e strumentali, personale e organizzazione in quanto non sussistono adempimenti contabili.

Il Dirigente
della Sezione Competitività delle Filiere Agroalimentari
Dott. Luigi Trotta

DETERMINAZIONE DEL DIRIGENTE SEZIONE COMPETITIVITA' DELLE FILIERE AGROALIMENTARI 29 maggio 2020, n. 129

DM n. 3318 del 31/03/2020 - Emergenza COVID-19. OCM vino Misura Ristrutturazione vigneti - campagna 2018/2019. Autorizzazione di varianti, in applicazione delle disposizioni operative regionali adottate con DDS n. 90 del 21/04/2020. Secondo elenco.

Il Dirigente del Servizio Filiere agricole sostenibili e multifunzionalità, sulla base dell'istruttoria espletata dal Servizio, riferisce quanto segue:

VISTI gli articoli 4 e 5 della L.R. n. 7/97;

VISTA la Deliberazione della G.R. n. 3261 del 28/7/98;

VISTI gli artt. 4 e 16 del D. Lgs. 165/01;

VISTO l'art. 32 della legge 18 giugno 2009, n. 69, che prevede l'obbligo di sostituire la pubblicazione tradizionale all'Albo ufficiale con la pubblicazione di documenti digitali sui siti informatici;

VISTO l'art. 18 del D. Lgs 196/03 "Codice in materia di protezione dei dati personali" in merito ai principi applicabili ai trattamenti effettuati dai soggetti pubblici;

VISTA la Deliberazione di Giunta Regionale n. 1176 "Atto di Alta Organizzazione MAIA adottato con Decreto del Presidente della Giunta regionale 31 luglio 2015, n.443. Conferimento incarichi di Direzione di Sezione" con la quale è stato nominato il dirigente della Sezione Competitività delle Filiere Agroalimentari;

VISTA Determinazione del Dirigente della Sezione Competitività delle Filiere Agroalimentari, n.108 del 31/05/2018, pubblicata nel BURP n.75 del 07/06/2018, che ha approvato le disposizioni regionali per la presentazione delle domande di aiuto relative alla misura "Ristrutturazione e riconversione dei vigneti" a valere sulle risorse finanziarie afferenti alla campagna 2018/2019 ed ha stabilito i termini per la presentazione delle domande;

VISTA la Determinazione del Dirigente della Sezione Competitività delle Filiere Agroalimentari n. 129 del 30/04/2019, pubblicata nel BURP n. 46 del 02/05/2019 che ha approvato le disposizioni regionali per la presentazione delle domande di aiuto relative alla misura "Ristrutturazione e riconversione dei vigneti" a valere sulle risorse finanziarie afferenti alla campagna 2019/2020 ed ha stabilito i termini per la presentazione delle domande;

VISTA la Determinazione del Dirigente della Sezione Competitività delle Filiere Agroalimentari n. 137 del 17/05/2019, pubblicata nel BURP n. 55 del 23/05/2019 di recepimento delle Istruzioni operative OP AGEA n. 30 del 16/05/2019 e rettifica paragrafi 10 e 11 dell'avviso per la presentazione domande di sostegno approvato con DDS n. 129/2019;

VISTO il Decreto Ministeriale 31 marzo 2020, n. 3318 recante *"Proroga di termini e deroghe alla normativa del settore agricolo a seguito delle misure urgenti adottate per il contenimento e la* gestione *dell'emergenza epidemiologica da COVID-19."*

VISTA la Circolare del 06 aprile 2020 prot. 25100 di Agea Coordinamento avente ad oggetto: *"VITIVINICOLO - Applicazione del Decreto Ministeriale 31 marzo 2020, - Proroghe a seguito dell'emergenza COVID-19";*

VISTE le Istruzioni Operative AGEA Organismo Pagatore n. 24 del 09 aprile 2020 aventi ad oggetto: *"Applicazione del Decreto Ministeriale 31 marzo 2020, n. 3318 - Proroghe a seguito dell'emergenza COVID-19 – Misura Ristrutturazione e riconversione vigneti";*

VISTA la Determinazione del Dirigente della Sezione Competitività delle Filiere Agroalimentari, n.90 del

21/04/2020, pubblicata nel BURP n.61 del 30/04/2020, che in applicazione del DM n. 3318 del 31/03/2020 ha stabilito le disposizioni operative regionali inerenti le proroghe e deroghe per la misura Ristrutturazione e riconversione vigneti afferenti le campagne 2017/2018, 2018/2019, 2019/2020;

TENUTO CONTO che, con riferimento alle domande di sostegno con pagamento in forma anticipata campagne 2018/2019, ai sensi delle Istruzioni OP AGEA n.24/2020, punto 2, i produttori interessati hanno presentato una domanda di variante (di cronoprogramma, ubicativa, caratteristiche del vigneto, tipologia di pagamento), rispetto all'originaria domanda di sostegno, che è stata rilasciata telematicamente nel portale SIAN entro il giorno 18 maggio 2020;

TENUTO CONTO che entro il termine stabilito sono state rilasciate nel portale SIAN n. 487 domande di variante afferenti la campagna 2018/2019 e che le stesse sono state trasmesse dai produttori tramite PEC al Servizio Filiere Agricole Sostenibili e Multifunzionalità;

TENUTO CONTO che con DDS n. 123 del 25/05/2020, a seguito delle verifiche effettuate dal Servizio Filiere agricole sostenibili e multifunzionalità ed in applicazione delle disposizioni operative regionali adottate con DDS n. 90 del 21/04/2020, è stato autorizzato un primo elenco di varianti presentate;

RITENUTO NECESSARIO, a completamento delle verifiche effettuate dal Servizio Filiere agricole sostenibili e multifunzionalità, autorizzare un secondo elenco delle varianti presentate, al fine di consentire ai Servizi Territoriali competenti, di implementare informaticamente nel portale SIAN entro i termini stabiliti le predette varianti autorizzate;

Per quanto sopra riportato e di propria competenza, si propone di:

- autorizzare le varianti relative a n. 115 domande di sostegno come riportato nell'elenco di cui all'allegato "A", parte integrante del presente provvedimento;
- stabilire che la pubblicazione nel Bollettino Ufficiale della Regione Puglia del presente provvedimento assume valore di notifica ai soggetti indicati nell'Allegato "A" di autorizzazione alla variante richiesta;
- stabilire che il presente provvedimento sarà trasmesso ai Servizi Territoriali al fine di implementare informaticamente nel portale SIAN le predette varianti autorizzate.

VERIFICA AI SENSI DEL D. Lgs 196/03 e 101/2018
Garanzie alla riservatezza

La pubblicazione dell'atto all'albo, salve le garanzie previste dalla legge 241/1990 in tema di accesso ai documenti amministrativi, avviene nel rispetto della tutela alla riservatezza dei cittadini, secondo quanto disposto dal D. Lgs 196/2003 e 101/2018 in materia di protezione dei dati personali, nonché dal Reg. UE 2016/679 in materia di protezione delle persone fisiche con riguardo al trattamento dei dati personali, e dal vigente regolamento regionale n. 5/2006 per il trattamento dei dati sensibili e giudiziari.

Ai fini della pubblicità legale, l'atto destinato alla pubblicazione è redatto in modo da evitare la diffusione di dati personali identificativi non necessari ovvero il riferimento a dati sensibili.

ADEMPIMENTI CONTABILI AI SENSI DELLA L.R. n.28/2001

Il presente atto non comporta alcun mutamento qualitativo e quantitativo di entrata o di spesa a carico del bilancio regionale né a carico degli enti per i cui debiti i creditori potrebbero rivalersi sulla Regione e che è escluso ogni ulteriore onere aggiuntivo rispetto a quelli autorizzati a valere sullo stanziamento previsto dal bilancio regionale.

I sottoscritti attestano che il presente procedimento istruttorio affidato è stato espletato nel rispetto delle norme vigenti e che il presente schema di determinazione è conforme alle risultanze istruttorie.
I sottoscritti attestano che il presente documento è stato sottoposto a verifica per la tutela dei dati personali secondo la normativa vigente.

L'Istruttore
Per. Agr. Marino Caputi Iambrenghi

L'Istruttore
Dott. Vincenzo Prencipe

La P.O. Filiera Viticola Enologica
Per. Agr. Francesco Mastrogiacomo

Il Dirigente del Servizio
Dott.ssa Rossella Titano

IL DIRIGENTE DELLA SEZIONE COMPETITIVITÀ DELLE FILIERE AGROALIMENTARI

Vista la proposta del Servizio Filiere Agricole sostenibili e multifunzionalità e la relativa sottoscrizione;

Ritenuto di dover provvedere in merito,

DETERMINA

- di prendere atto di quanto riportato nelle premesse, che qui si intendono integralmente richiamate, facendole proprie;
- di autorizzare le varianti relative a n. 115 domande di sostegno come riportato nell'elenco di cui all'allegato "A", parte integrante del presente provvedimento;
- di stabilire che la pubblicazione nel Bollettino Ufficiale della Regione Puglia del presente provvedimento assume valore di notifica ai soggetti indicati nell'Allegato "A" di autorizzazione alla variante richiesta;
- di stabilire che il presente provvedimento sarà trasmesso ai Servizi Territoriali al fine di implementare informaticamente nel portale SIAN le predette varianti autorizzate.

Il presente provvedimento:

a) è composto da n. 4 (quattro) pagine e dall'Allegato "A" costituito da n. 4 (quattro) pagine;
b) sarà pubblicato nel Bollettino Ufficiale della Regione Puglia;
c) sarà disponibile nel portale istituzionale www.regione.puglia.it e nel sito

filiereagroalimentari.regione.puglia.it *Misure Piano Nazionale di Sostegno /misura ristrutturazione e riconversione vigneti*

d) non sarà trasmesso al Dipartimento risorse finanziarie e strumentali, personale e organizzazione in quanto non sussistono adempimenti contabili.

Il Dirigente
della Sezione Competitività delle Filiere Agroalimentari
Dott. Luigi Trotta

REGIONE PUGLIA

DIPARTIMENTO AGRICOLTURA, SVILUPPO RURALE ED AMBIENTALE
SEZIONE COMPETITIVITA' DELLE FILIERE AGROALIMENTARI
SERVIZIO FILIERE AGRICOLE SOSTENIBILI E MULTIFUNZIONALITA'

Il presente allegato è composto
da n. 4 fogli
Il Dirigente della Sezione
Competitività delle Filiere Agroalimentari
Dott. Luigi Trotta

Firmato da:Luigi Trotta
Organizzazione:REGIONE PUGLIA/80017210727
Data: 29/05/2020 16:32:38

ALLEGATO "A"

OCM Vino - Misura "Ristrutturazione e riconversione dei vigneti"
Piano Nazionale di Sostegno Vitivinicolo
campagna 2018/2019

SECONDO ELENCO VARIANTI AUTORIZZATE IN APPLICAZIONE DELLE DISPOSIZIONI OPERATIVE REGIONALI ADOTTATE CON DDS N. 90 DEL 21/04/2020

n.ordine	BARCODE DOMANDA DI SOSTEGNO	CUAA	RICHIEDENTE - DENOMINAZIONE	BARCODE DOMANDA DI VARIANTE	DATA DI ARRIVO RICHIESTA DI VARIANTE A MEZZO PEC	PROTOCOLLO INGRESSO	ESITO
1	95380073387	omissis	ANCORA GIOVANNI	95350022943	13/05/2020	r_puglia/AOO_155/PROT/15/05/2020/0005621	SI AUTORIZZA LA VARIANTE PRESENTATA
2	95380075671	omissis	ANGELORO ANNA	95350028825	12/05/2020	r_puglia/AOO_155/PROT/28/05/2020/0006311	SI AUTORIZZA LA VARIANTE PRESENTATA
3	95380083329	omissis	AZIENDA AGRICOLA POGGIO LE VOLPI SOCIETA AGRI	95350028379	15/05/2020	r_puglia/AOO_155/PROT/18/05/2020/0005781	SI AUTORIZZA LA VARIANTE PRESENTATA
4	95380076232	omissis	AZIENDA AGRICOLA ROCCA S. S. SOCIETA AGRICOLA	95350027629	14/05/2020	r_puglia/AOO_155/PROT/15/05/2020/0005546	SI AUTORIZZA LA VARIANTE PRESENTATA
5	95380085373	omissis	BIANCO PASQUALE	95350028262	15/05/2020	r_puglia/AOO_155/PROT/18/05/2020/0005785	SI AUTORIZZA LA VARIANTE PRESENTATA
6	95380121665	omissis	BIANCO RICCARDO	95350020897	15/05/2020	r_puglia/AOO_155/PROT/18/05/2020/0005795	SI AUTORIZZA LA VARIANTE PRESENTATA
7	95380094110	omissis	BIDETTI GIOVANNI	95350027652	14/05/2020	r_puglia/AOO_155/PROT/15/05/2020/0005544	SI AUTORIZZA LA VARIANTE PRESENTATA
8	95380130625	omissis	CAGNAZZO COSIMO	95350028098	16/05/2020	r_puglia/AOO_155/PROT/27/05/2020/0006225	SI AUTORIZZA LA VARIANTE PRESENTATA
9	95380076257	omissis	CALABRESE MARIA ELEONORA	95350026662	14/05/2020	r_puglia/AOO_155/PROT/15/05/2020/0005536	SI AUTORIZZA LA VARIANTE PRESENTATA
10	95380128165	omissis	CALABRISO NADIA	95350027082	16/05/2020	r_puglia/AOO_155/PROT/19/05/2020/0005908	SI AUTORIZZA LA VARIANTE PRESENTATA
11	95380079152	omissis	CAMERINO DOMENICO	95350020673	13/05/2020	r_puglia/AOO_155/PROT/28/05/2020/0006305	SI AUTORIZZA LA VARIANTE PRESENTATA
12	95380106021	omissis	CAPPABIANCA MAURO	95350025342	13/05/2020	r_puglia/AOO_155/PROT/15/05/2020/0005627	SI AUTORIZZA LA VARIANTE PRESENTATA
13	95380069708	omissis	CARAFA DOMENICA	95350021325	04/05/2020	r_puglia/AOO_155/PROT/27/05/2020/0006260	SI AUTORIZZA LA VARIANTE PRESENTATA
14	95380098186	omissis	CARRO GIUSEPPE	95350021333	04/05/2020	r_puglia/AOO_155/PROT/27/05/2020/0006261	SI AUTORIZZA LA VARIANTE PRESENTATA
15	95380105122	omissis	CAVALLO ANDREA	95350026829	14/05/2020	r_puglia/AOO_155/PROT/27/05/2020/0006256	SI AUTORIZZA LA VARIANTE PRESENTATA
16	95380069856	omissis	CAVALLO COSIMO	95350024188	04/05/2020	r_puglia/AOO_155/PROT/27/05/2020/0006262	SI AUTORIZZA LA VARIANTE PRESENTATA
17	95380068684	omissis	CERVELLERA COSIMA	95350021358	04/05/2020	r_puglia/AOO_155/PROT/27/05/2020/0006263	SI AUTORIZZA LA VARIANTE PRESENTATA
18	95380089342	omissis	CHIMIENTI GIUSEPPA	95350021366	27/04/2020	r_puglia/AOO_155/PROT/27/05/2020/0006254	SI AUTORIZZA LA VARIANTE PRESENTATA
19	95380071829	omissis	CHIONNA COSIMO DAMIANO	95350021978	04/05/2020	r_puglia/AOO_155/PROT/27/05/2020/0006255	SI AUTORIZZA LA VARIANTE PRESENTATA
20	95380128603	omissis	CHIRIVI STEFANO	95350029989	15/05/2020	r_puglia/AOO_155/PROT/28/05/2020/0006290	SI AUTORIZZA LA VARIANTE PRESENTATA
21	95380100123	omissis	COLLI DELLA MURGIA SOCIETA SEMPLICE AGRICOLA	95350026951	14/05/2020	r_puglia/AOO_155/PROT/15/05/2020/0005543	SI AUTORIZZA LA VARIANTE PRESENTATA
22	95380112102	omissis	CORTESE SONIA	95350028759	14/05/2020	r_puglia/AOO_155/PROT/15/05/2020/0005597	SI AUTORIZZA LA VARIANTE PRESENTATA
23	95380132662	omissis	D ALFONSO DEL SORDO GIOVANNI FELICE UGO	95350022539	18/05/2020	r_puglia/AOO_155/PROT/19/05/2020/0005854	SI AUTORIZZA LA VARIANTE PRESENTATA
24	95380085605	omissis	D ELIA GIUSEPPE	95350022505	13/05/2020	r_puglia/AOO_155/PROT/15/05/2020/0005622	SI AUTORIZZA LA VARIANTE PRESENTATA
25	95380080200	omissis	D ERRICO COSIMO	95350026928	14/05/2020	r_puglia/AOO_155/PROT/15/05/2020/0005603	SI AUTORIZZA LA VARIANTE PRESENTATA
26	95380111237	omissis	DE LAURO FLORA	95350026175	16/05/2020	r_puglia/AOO_155/PROT/18/05/2020/0005821	SI AUTORIZZA LA VARIANTE PRESENTATA
27	95380085233	omissis	DE MARCO RAFFAELE	95350026571	14/05/2020	r_puglia/AOO_155/PROT/15/05/2020/0005601	SI AUTORIZZA LA VARIANTE PRESENTATA
28	95380085183	omissis	DE PADOVA ORONZO	95350024139	14/05/2020	r_puglia/AOO_155/PROT/15/05/2020/0005557	SI AUTORIZZA LA VARIANTE PRESENTATA
29	95380120600	omissis	DE ROGATIS FRANCESCA	95350021218	14/05/2020	r_puglia/AOO_155/PROT/15/05/2020/0005518	SI AUTORIZZA LA VARIANTE PRESENTATA
30	95380084764	omissis	DE TOMMASO LUCIO	95350029492	15/05/2020	r_puglia/AOO_155/PROT/18/05/2020/0005785	SI AUTORIZZA LA VARIANTE PRESENTATA
31	95380075689	omissis	DEFILIPPIS VITO	95350028312	13/05/2020	r_puglia/AOO_155/PROT/15/05/2020/0005610	SI AUTORIZZA LA VARIANTE PRESENTATA
32	95380075465	omissis	DI MAGGIO ANGELO	95350024014	13/05/2020	r_puglia/AOO_155/PROT/15/05/2020/0005615	SI AUTORIZZA LA VARIANTE PRESENTATA
33	95380079186	omissis	DI PALMA DOMENICO GERARDO	95350027892	14/05/2020	r_puglia/AOO_155/PROT/15/05/2020/0005517	SI AUTORIZZA LA VARIANTE PRESENTATA
34	95380120766	omissis	ELIA PASQUALE	95350025896	14/05/2020	r_puglia/AOO_155/PROT/15/05/2020/0005554	SI AUTORIZZA LA VARIANTE PRESENTATA
35	95380118901	omissis	F.LLI TERZI SOCIETA AGRICOLA S.R.L.S.	95350024113	14/05/2020	r_puglia/AOO_155/PROT/15/05/2020/0005540	SI AUTORIZZA LA VARIANTE PRESENTATA
36	95380099325	omissis	FATTORIE SALENTINE SOCIETA AGRICOLA A RESPON	95350027215	13/05/2020	r_puglia/AOO_155/PROT/15/05/2020/0005607	SI AUTORIZZA LA VARIANTE PRESENTATA
37	95380086835	omissis	FAVALE GIOVANNI	95350027769	14/05/2020	r_puglia/AOO_155/PROT/15/05/2020/0005598	SI AUTORIZZA LA VARIANTE PRESENTATA
38	95380119321	omissis	FERRI MICHELE	95350028320	13/05/2020	r_puglia/AOO_155/PROT/15/05/2020/0005614	SI AUTORIZZA LA VARIANTE PRESENTATA

39	95380085704	omissis	FRANZOSO FIORA	95350022208	13/05/2020	r_puglia/AOO_155/PROT/15/05/2020/0005623	SI AUTORIZZA LA VARIANTE PRESENTATA
40	95380117267	omissis	GAETA MICHELINA	95350020889	15/05/2020	r_puglia/AOO_155/PROT/18/05/2020/0005793	SI AUTORIZZA LA VARIANTE PRESENTATA
41	95380112177	omissis	GAGLIARDI ANTONIETTA	95350028866	12/05/2020	r_puglia/AOO_155/PROT/28/05/2020/0006314	SI AUTORIZZA LA VARIANTE PRESENTATA
42	95380083774	omissis	GALLITELLI MARIA	95350022125	12/05/2020	r_puglia/AOO_155/PROT/28/05/2020/0006269	SI AUTORIZZA LA VARIANTE PRESENTATA
43	95380125179	omissis	GAROFALO MATTEO	95350025813	14/05/2020	r_puglia/AOO_155/PROT/15/05/2020/0005562	SI AUTORIZZA LA VARIANTE PRESENTATA
44	95380075564	omissis	GIANFREDA GIUSEPPA	95350022596	14/05/2020	r_puglia/AOO_155/PROT/15/05/2020/0005559	SI AUTORIZZA LA VARIANTE PRESENTATA
45	95380134825	omissis	GRECO KATIA	95350029799	15/05/2020	r_puglia/AOO_155/PROT/18/05/2020/0005792	SI AUTORIZZA LA VARIANTE PRESENTATA
46	95380122614	omissis	GRISETA SRL SOCIETA AGRICOLA	95350030391	16/05/2020	r_puglia/AOO_155/PROT/18/05/2020/0005701	SI AUTORIZZA LA VARIANTE PRESENTATA
47	95380075093	omissis	GUERRIERI MARIA ANTONIETTA	95350022034	14/05/2020	r_puglia/AOO_155/PROT/15/05/2020/0005511	SI AUTORIZZA LA VARIANTE PRESENTATA
48	95380070417	omissis	IMPERIALE MARCELLO	95350026787	14/05/2020	r_puglia/AOO_155/PROT/15/05/2020/0005535	SI AUTORIZZA LA VARIANTE PRESENTATA
49	95380117143	omissis	LA PORTA GIUSEPPE GIROLAMO PIO	95350025854	14/05/2020	r_puglia/AOO_155/PROT/15/05/2020/0005592	SI AUTORIZZA LA VARIANTE PRESENTATA
50	95380114231	omissis	LECCESE GIUSEPPE ROMOLO	95350027389	13/05/2020	r_puglia/AOO_155/PROT/15/05/2020/0005652	SI AUTORIZZA LA VARIANTE PRESENTATA
51	95380134296	omissis	LECCISO SALVATORE	95350027132	16/05/2020	r_puglia/AOO_155/PROT/19/05/2020/0005909	SI AUTORIZZA LA VARIANTE PRESENTATA
52	95380134247	omissis	LEONE ALESSANDRA	95350030102	17/05/2020	r_puglia/AOO_155/PROT/18/05/2020/0005661	SI AUTORIZZA LA VARIANTE PRESENTATA
53	95380127779	omissis	LEONE ROCCO	95350028056	16/05/2020	r_puglia/AOO_155/PROT/19/05/2020/0005910	SI AUTORIZZA LA VARIANTE PRESENTATA
54	95380079350	omissis	LEUZZI CLEMENTINA	95350027694	14/05/2020	r_puglia/AOO_155/PROT/15/05/2020/0005533	SI AUTORIZZA LA VARIANTE PRESENTATA
55	95380075267	omissis	LI MARINI SOCIETA SEMPLICE AGRICOLA	95350025953	13/05/2020	r_puglia/AOO_155/PROT/15/05/2020/0005611	SI AUTORIZZA LA VARIANTE PRESENTATA
56	95380073775	omissis	LOMBARDI ANTONIETTA	95350022547	14/05/2020	r_puglia/AOO_155/PROT/15/05/2020/0005564	SI AUTORIZZA LA VARIANTE PRESENTATA
57	95380104638	omissis	LOPEZ Y ROYO DI TAURISANO FILIPPO	95350022018	14/05/2020	r_puglia/AOO_155/PROT/15/05/2020/0005514	SI AUTORIZZA LA VARIANTE PRESENTATA
58	95380114892	omissis	LOSITO GIOVANNI	95350029229	14/05/2020	r_puglia/AOO_155/PROT/15/05/2020/0005592	SI AUTORIZZA LA VARIANTE PRESENTATA
59	95380134015	omissis	MACI MATTIA	95350028486	14/05/2020	r_puglia/AOO_155/PROT/15/05/2020/0005553	SI AUTORIZZA LA VARIANTE PRESENTATA
60	95380086876	omissis	MADAGHIELE GIUSEPPE	95350028072	14/05/2020	r_puglia/AOO_155/PROT/15/05/2020/0005602	SI AUTORIZZA LA VARIANTE PRESENTATA
61	95380088419	omissis	MAGGI SOFIA	95350028080	14/05/2020	r_puglia/AOO_155/PROT/15/05/2020/0005558	SI AUTORIZZA LA VARIANTE PRESENTATA
62	95380089995	omissis	MANCINO ANTONIO	95350029351	12/05/2020	r_puglia/AOO_155/PROT/28/05/2020/0006315	SI AUTORIZZA LA VARIANTE PRESENTATA
63	95380116871	omissis	MARASCO ANTONIO CARMELO	95350027371	13/05/2020	r_puglia/AOO_155/PROT/15/05/2020/0005613	SI AUTORIZZA LA VARIANTE PRESENTATA
64	95380124263	omissis	MARGARITO MARIO	95350032025	18/05/2020	r_puglia/AOO_155/PROT/19/05/2020/0005850	SI AUTORIZZA LA VARIANTE PRESENTATA
65	95380129478	omissis	MARTI GILDA	95350022067	14/05/2020	r_puglia/AOO_155/PROT/15/05/2020/0005513	SI AUTORIZZA LA VARIANTE PRESENTATA
66	95380124172	omissis	MARTINA COSIMA	95350032249	18/05/2020	r_puglia/AOO_155/PROT/19/05/2020/0005851	SI AUTORIZZA LA VARIANTE PRESENTATA
67	95380114215	omissis	MARTUCCI PIERA	95350026860	14/05/2020	r_puglia/AOO_155/PROT/27/05/2020/0006257	SI AUTORIZZA LA VARIANTE PRESENTATA
68	95380111294	omissis	MELELEO DANIELE	95350027884	15/05/2020	r_puglia/AOO_155/PROT/18/05/2020/0005779	SI AUTORIZZA LA VARIANTE PRESENTATA
69	95380097972	omissis	MERO GENOEFFA	95350024055	13/05/2020	r_puglia/AOO_155/PROT/15/05/2020/0005612	SI AUTORIZZA LA VARIANTE PRESENTATA
70	95380134387	omissis	MODEO GIOVANNA	95350027348	13/05/2020	r_puglia/AOO_155/PROT/15/05/2020/0005600	SI AUTORIZZA LA VARIANTE PRESENTATA
71	95380083527	omissis	MONTAGANO LUCA	95350028916	12/05/2020	r_puglia/AOO_155/PROT/28/05/2020/0006317	SI AUTORIZZA LA VARIANTE PRESENTATA
72	95380078212	omissis	MONTAGANO VINCENZO GIOVANNI	95350029336	12/05/2020	r_puglia/AOO_155/PROT/28/05/2020/0006296	SI AUTORIZZA LA VARIANTE PRESENTATA
73	95380105395	omissis	MUJA CONSOLATA	95350027264	14/05/2020	r_puglia/AOO_155/PROT/15/05/2020/0005530	SI AUTORIZZA LA VARIANTE PRESENTATA
74	95380105817	omissis	MUSCA GIUSEPPE	95350025219	14/05/2020	r_puglia/AOO_155/PROT/15/05/2020/0005529	SI AUTORIZZA LA VARIANTE PRESENTATA
75	95380124404	omissis	PAGLIALUNGA FRANCESCO	95350027926	16/05/2020	r_puglia/AOO_155/PROT/19/05/2020/0005903	SI AUTORIZZA LA VARIANTE PRESENTATA
76	95380127506	omissis	PAGLIALUNGA GIOVANNI ROBERTO	95350027983	16/05/2020	r_puglia/AOO_155/PROT/19/05/2020/0005911	SI AUTORIZZA LA VARIANTE PRESENTATA
77	95380117366	omissis	PALADINI ILARIO	95350026191	11/05/2020	r_puglia/AOO_155/PROT/19/05/2020/0005950	SI AUTORIZZA LA VARIANTE PRESENTATA
78	95380070326	omissis	PALADINI PIO GIOVANNI	95350031415	16/05/2020	r_puglia/AOO_155/PROT/18/05/2020/0005719	SI AUTORIZZA LA VARIANTE PRESENTATA

79	95380103002	omissis	PALADINI ROSALBA	95350026548	14/05/2020	r_puglia/AOO_155/PROT/15/05/2020/0005542	SI AUTORIZZA LA VARIANTE PRESENTATA
80	95380098194	omissis	PALMISANO GIOVANNI	95350024147	14/05/2020	r_puglia/AOO_155/PROT/15/05/2020/0005534	SI AUTORIZZA LA VARIANTE PRESENTATA
81	95380127837	omissis	PAMPO GIUSEPPE	95350029708	16/05/2020	r_puglia/AOO_155/PROT/19/05/2020/0005905	SI AUTORIZZA LA VARIANTE PRESENTATA
82	95380132860	omissis	PERCHINENNA LUCA	95350029690	18/05/2020	r_puglia/AOO_155/PROT/18/05/2020/0005799	SI AUTORIZZA LA VARIANTE PRESENTATA
83	95380117218	omissis	PEZZUTO ROSA MARIA	95350026985	14/05/2020	r_puglia/AOO_155/PROT/15/05/2020/0005528	SI AUTORIZZA LA VARIANTE PRESENTATA
84	95380102020	omissis	PICCOLANTONIO LUIGI	95350029385	12/05/2020	r_puglia/AOO_155/PROT/28/05/2020/0006312	SI AUTORIZZA LA VARIANTE PRESENTATA
85	95380078980	omissis	PICCOLANTONIO NICOLA	95350028965	12/05/2020	r_puglia/AOO_155/PROT/28/05/2020/0006307	SI AUTORIZZA LA VARIANTE PRESENTATA
86	95380100149	omissis	PINTO CARLO	95350026761	14/05/2020	r_puglia/AOO_155/PROT/15/05/2020/0005565	SI AUTORIZZA LA VARIANTE PRESENTATA
87	95380100735	omissis	RE ROSANNA	95350031589	18/05/2020	r_puglia/AOO_155/PROT/18/05/2020/0005832	SI AUTORIZZA LA VARIANTE PRESENTATA
88	95380109470	omissis	REALE DAMIANO	95350029096	15//05/2020	r_puglia/AOO_155/PROT/18/05/2020/0005790	SI AUTORIZZA LA VARIANTE PRESENTATA
89	95380099630	omissis	RICCHIUTI TONINO	95350024253	14/05/2020	r_puglia/AOO_155/PROT/15/05/2020/0005521	SI AUTORIZZA LA VARIANTE PRESENTATA
90	95380104075	omissis	ROMANELLO VIRNA	95350024279	14/05/2020	r_puglia/AOO_155/PROT/15/05/2020/0005510	SI AUTORIZZA LA VARIANTE PRESENTATA
91	95380119578	omissis	RUBINO SALVATORE	95350029567	14/05/2020	r_puglia/AOO_155/PROT/15/05/2020/0005515	SI AUTORIZZA LA VARIANTE PRESENTATA
92	95380087668	omissis	SALAMIDA FILOMENA	95350025169	15/05/2020	r_puglia/AOO_155/PROT/28/05/2020/0006268	SI AUTORIZZA LA VARIANTE PRESENTATA
93	95380119636	omissis	SALCONE VITTORIA	95350025821	14/05/2020	r_puglia/AOO_155/PROT/15/05/2020/0005560	SI AUTORIZZA LA VARIANTE PRESENTATA
94	95380096826	omissis	SAMMARCO GIORGIO	95350022109	14/05/2020	r_puglia/AOO_155/PROT/15/05/2020/0005556	SI AUTORIZZA LA VARIANTE PRESENTATA
95	95380134692	omissis	SAURO SALVATORE	95350030128	17/05/2020	r_puglia/AOO_155/PROT/18/05/2020/0005807	SI AUTORIZZA LA VARIANTE PRESENTATA
96	95380084632	omissis	SCOZZI COSIMO	95350028254	15/05/2020	r_puglia/AOO_155/PROT/18/05/2020/0005785	SI AUTORIZZA LA VARIANTE PRESENTATA
97	95380116814	omissis	SOCIETA AGRICOLA A.R.T.E. S.R.L.	95350028676	13/05/2020	r_puglia/AOO_155/PROT/15/05/2020/0005600	SI AUTORIZZA LA VARIANTE PRESENTATA
98	95380132241	omissis	SOCIETA AGRICOLA MASSERIA BORGO DEI TRULLI SC	95350030748	15/05/2020	r_puglia/AOO_155/PROT/27/05/2020/0006264	SI AUTORIZZA LA VARIANTE PRESENTATA
99	95380095406	omissis	SOCIETA AGRICOLA VECCHI BARONI S.R.L.	95350030326	16/05/2020	r_puglia/AOO_155/PROT/18/05/2020/0005822	SI AUTORIZZA LA VARIANTE PRESENTATA
100	95380117408	omissis	SOCIETA AGRICOLA VITIVINICOLA SALATINO S.S. DEI	95350029674	14/05/2020	r_puglia/AOO_155/PROT/15/05/2020/0005532	SI AUTORIZZA LA VARIANTE PRESENTATA
101	95380089144	omissis	SOCIETA COOPERATIVA SANSONE	95350021838	28/04/2020	r_puglia/AOO_155/PROT/28/05/2020/0006291	SI AUTORIZZA LA VARIANTE PRESENTATA
102	95380102087	omissis	SPAGNOLO ANGELO	95350027009	14/05/2020	r_puglia/AOO_155/PROT/15/05/2020/0005527	SI AUTORIZZA LA VARIANTE PRESENTATA
103	95380083469	omissis	STASI BIAGIO	95350027868	14/05/2020	r_puglia/AOO_155/PROT/15/05/2020/0005517	SI AUTORIZZA LA VARIANTE PRESENTATA
104	95380105189	omissis	SURGO GIUSEPPE	95350026878	14/05/2020	r_puglia/AOO_155/PROT/27/05/2020/0006258	SI AUTORIZZA LA VARIANTE PRESENTATA
105	95380129569	omissis	TARANTINO COSIMO	95350027249	16/05/2020	r_puglia/AOO_155/PROT/19/05/2020/0005904	SI AUTORIZZA LA VARIANTE PRESENTATA
106	95380134957	omissis	TARANTINO STEFANO	95350027280	16/05/2020	r_puglia/AOO_155/PROT/19/05/2020/0005907	SI AUTORIZZA LA VARIANTE PRESENTATA
107	95380101907	omissis	TOSIANI NICOLA	95350025789	14/05/2020	r_puglia/AOO_155/PROT/11/05/2020/0005118	SI AUTORIZZA LA VARIANTE PRESENTATA
108	95380131870	omissis	TRAMACERE GIULIANO	95350027306	16/05/2020	r_puglia/AOO_155/PROT/19/05/2020/0005906	SI AUTORIZZA LA VARIANTE PRESENTATA
109	95380114280	omissis	TRIPALDI GIUSEPPE	95350026845	14/05/2020	r_puglia/AOO_155/PROT/27/05/2020/0006259	SI AUTORIZZA LA VARIANTE PRESENTATA
110	95380119651	omissis	TUCCI GIUSEPPINA	95350029575	14/05/2020	r_puglia/AOO_155/PROT/15/05/2020/0005516	SI AUTORIZZA LA VARIANTE PRESENTATA
111	95380130070	omissis	VALENTE GIUSEPPE	95350025763	14/05/2020	r_puglia/AOO_155/PROT/15/05/2020/0005531	SI AUTORIZZA LA VARIANTE PRESENTATA
112	95380084525	omissis	ZECCA EMANUELE	95350024550	14/05/2020	r_puglia/AOO_155/PROT/15/05/2020/0005512	SI AUTORIZZA LA VARIANTE PRESENTATA
113	95380071993	omissis	ZECCA MARIO	95350024378	14/05/2020	r_puglia/AOO_155/PROT/15/05/2020/0005526	SI AUTORIZZA LA VARIANTE PRESENTATA
114	95380106906	omissis	ZERILLO LUIGI MARIO	95350031837	18/05/2020	r_puglia/AOO_155/PROT/18/05/2020/0005834	SI AUTORIZZA LA VARIANTE PRESENTATA
115	95380123182	omissis	ZERILLO NAZZARENO	95350031886	18/05/2020	r_puglia/AOO_155/PROT/18/05/2020/0005833	SI AUTORIZZA LA VARIANTE PRESENTATA

Firmato digitalmente da:
FRANCESCO MASTROGIACOMO
Regione Puglia
Firmato il: 29-05-2020 14:22:52
Seriale certificato: 642678
Valido dal 31-03-2020 al 31-03-2023

DETERMINAZIONE DEL DIRIGENTE SEZIONE COMPETITIVITA' DELLE FILIERE AGROALIMENTARI 29 maggio 2020, n. 130

Reg. (UE) n. 1308/2013 – Aiuti nel settore dell'apicoltura. Bando regionale campagna 2019/2020 approvato con DDS n.42 del 03/02/2020. DDS n.114 del 15/05/2020 di presa d'atto esiti dell'istruttoria tecnico-amministrativa. Ammissione a finanziamento.

Il giorno **29 maggio 2020**, il Dirigente del Servizio Filiere agricole sostenibili e multifunzionalità, sulla base dell'istruttoria espletata in modalità lavoro agile dalla P.O. "Produzioni Lattiero-casearie", riferisce quanto segue:

VISTI gli articoli 4 e 5 della L.R. n.7/97;

VISTA la Deliberazione della G.R. n.3261 del 28/7/98;

VISTI gli artt. 4 e 16 del D. Lgs. 165/01;

VISTO l'art.32 della legge 18 giugno 2009, n.69, che prevede l'obbligo di sostituire la pubblicazione tradizionale all'Albo ufficiale con la pubblicazione di documenti digitali sui siti informatici;

VISTO l'art.18 del D. Lgs. n.196/03 "Codice in materia di protezione dei dati personali" in merito ai principi applicabili ai trattamenti effettuati dai soggetti pubblici;

VISTA la Deliberazione di Giunta Regionale n.1176 "Atto di Alta Organizzazione MAIA adottato con Decreto del Presidente della Giunta regionale 31 luglio 2015, n.443. Conferimento incarichi di Direzione di Sezione" con la quale è stato nominato il dirigente della Sezione Competitività delle Filiere Agroalimentari;

VISTO il Regolamento (UE) del Parlamento Europeo e del Consiglio n.1306/2013, del 17 dicembre 2013 sul finanziamento, sulla gestione e sul monitoraggio della politica agricola comune e che abroga i regolamenti del Consiglio (CEE) n.352/78, (CE) n.165/94, (CE) n.2799/98, (CE) n.814/2000, (CE) n.1290/2005 e (CE) n.485/2008;

VISTO il Regolamento (UE) del Parlamento Europeo e del Consiglio n.1308/2013, del 17 dicembre 2013, recante organizzazione comune dei mercati e dei prodotti agricoli e che abroga i regolamenti (CEE) n.922/72, (CEE) n.234/79, (CE) n.1037/2001 e (CE) n.1234/2007 del Consiglio;

VISTO il Regolamento Delegato (UE) n.1366 della Commissione, dell'11 maggio 2015, che integra il regolamento (UE) n.1308/2013, del Parlamento Europeo e del Consiglio per quanto riguarda gli aiuti nel settore dell'apicoltura;

VISTO il Regolamento di esecuzione (UE) n.1368, della Commissione del 6 agosto 2015, recante modalità di applicazione del regolamento (UE) n.1308/2013 del Parlamento Europeo e del Consiglio per quanto riguarda gli aiuti nel settore dell'apicoltura;

VISTO il Decreto MiPAAF n.2173 del 25 marzo 2016 avente ad oggetto *"Disposizioni nazionali di attuazione del Regolamento (UE) n.1308/2013 recante organizzazione comune dei mercati dei prodotti agricoli per quanto concerne il Programma Nazionale Triennale a favore del settore dell'apicoltura";*

VISTO il Decreto MiPAAF n.1323 del 28 febbraio 2017 che integra il comma 2 dell'art.12 del D.M.2173 del 25/03/2016 e rende eleggibili alla contribuzione le spese propedeutiche e necessarie alla realizzazione delle azioni per la realizzazione delle misure di cui all'articolo 5, comma 1, sostenute, ai sensi dell'art. 8, comma 1, successivamente alla data del 1° agosto di ogni anno apistico e prima della presentazione della domanda;

VISTE le Istruzioni Operative OP AGEA n.41 del 09/07/2019 "*Reg. UE n.1308/2013 – Art. 55 – Aiuto all'apicoltura" per il triennio 2020-2022*;

VISTO il Decreto Ministeriale, Direzione Generale delle politiche internazionali e dell'Unione Europea PIUE VI, prot.3611 del 27/06/2019 recante "*Ripartizione dei finanziamenti per Programma Nazionale triennale*

per il miglioramento della produzione e commercializzazione dei prodotti dell'apicoltura – anno apistico 2019/2020" che assegna alla Regione Puglia fondi pari ad Euro 89.559,11;

VISTA la DDS n.42 del 03/02/2020, pubblicata nel BURP n.16 del 06/02/2020, che ha approvato il programma regionale di miglioramento della produzione e commercializzazione dei prodotti dell'apicoltura annualità 2019/2020 e relative procedure di partecipazione per accedere ai benefici previsti;

VISTE le Istruzioni Operative OP AGEA n.21 del 03/04/2020 "*Reg. UE 1308/2013 – Art. 55 – Aiuto all'apicoltura. Emergenza epidemiologica da COVID-19*", acquisite con prot. n.3943 del 03/04/2020;

VISTA la DDS n.114 del 15/05/2020, pubblicata nel BURP n.73 del 21/05/2020, di presa d'atto delle risultanze dell'istruttoria tecnico-amministrativa delle domande di aiuto, con la quale sono risultate ammissibili n.22 domande;

PRESO ATTO che a seguito delle osservazioni presentate dalla ditta Zizzari Giovanni, titolare della domanda n. 03700071784, risultata non ricevibile in quanto pervenuta a mezzo PEC priva di firma digitale, è stato, invece, verificato che la domanda trasmessa a mezzo PEC in data 11/03/2020 è stata correttamente firmata digitalmente e, pertanto, è da ritenersi ricevibile ed ammissibile agli aiuti;

PRESO ATTO che a seguito delle osservazioni presentate dalle ditte Di Tria Maria Rosaria, PUGLIAAPI Associazione Regionale Apicoltori e Rosini Giuseppe, titolari rispettivamente delle domande n.03700070026, n.03700072469 e n.03700072477 risultate non ricevibili, a seguito di ulteriori verifiche è stata confermata la non ricevibilità delle domande presentate, ai sensi di quanto stabilito al punto 2 "*Ricevibilità delle domande di aiuto*" del bando;

PRESO ATTO della nota inviata tramite PEC dall'Associazione Regionale Apicoltori Pugliesi, titolare della domanda n.03700068897, che ha comunicato l'impossibilità, a causa delle misure di contenimento e gestione dell'emergenza epidemiologica da COVID-19, a svolgere i n.3 corsi di formazione di cui alla sottoazione a.1.2 previsti in domanda di aiuto n. 03700068897 per una spesa richiesta pari ad Euro 6.323,50;

CONSIDERATO che a seguito dell'istruttoria tecnico-amministrativa è risultato che, rispetto alla dotazione finanziaria stabilita dal bando per ciascuna azione, relativamente alle sottoazioni a.1.2), a.3), a.4), b.4) ed e.1) si sono registrate economie per un totale di Euro 30.156,49;

TENUTO CONTO che la DDS n.42 del 03/02/2020 di approvazione del bando regionale, autorizza il Servizio Filiere Agricole Sostenibili e multifunzionalità ad utilizzare eventuali economie a favore delle azioni la cui dotazione finanziaria risulta insufficiente a soddisfare le richieste pervenute, al fine di garantire un ottimale utilizzo delle risorse, sono state rimodulate le predette dotazioni compensando la maggior richiesta della sottoazione b.3) con una riassegnazione di Euro 8.183,14 e della sottoazione f.1) con una riassegnazione di Euro 14.440,89. Le ulteriori economie pari ad Euro 7.532,46 verranno comunicate ad AGEA ai sensi dell'art.4, comma 2, del DM n.5779/2020;

VISTO il D.M. n.5779 del 22/05/2020 *"Ulteriori disposizioni relative alla proroga di termini e deroghe alla normativa del settore agricolo a seguito delle misure urgenti adottate per il contenimento e la gestione dell'emergenza epidemiologica da COVID-19"*;

VISTE le Istruzioni Operative OP AGEA n.40 del 28/05/2020 *"Reg. UE 1308/2013 – Art. 55 – Aiuto all'apicoltura. D.M. n.5779 del 22/05/2020"* che proroga i termini stabiliti dalle Istruzioni operative n.41 del 09/07/2019;

RITENUTO, pertanto, necessario:

- procedere, in relazione alle risorse finanziarie assegnate con Decreto Ministeriale, Direzione Generale delle politiche internazionali e dell'Unione Europea PIUE VI, prot.3611 del 27/06/2019 per la campagna apistica 2019/2020 e in considerazione della ripartizione delle stesse per le azioni stabilita a livello regionale, all'ammissione a finanziamento delle n.23 domande di aiuto che hanno conseguito esito istruttorio positivo;
- prorogare, in attuazione di quanto stabilito dall'art.4 del DM n.5779 del 22/05/2020 e dalle Istruzioni

Operative O.P. AGEA n. 40 del 28/05/2020, i termini di presentazione della domanda di pagamento e di rendicontazione delle spese stabiliti dal bando regionale.

Per quanto sopra riportato e di propria competenza, si propone di:

- ammettere a finanziamento le domande di aiuto relative a n.23 richiedenti che hanno conseguito esito istruttorio positivo, come riportato nell'allegato "A" costituito da n.2 (due) pagine, parte integrante del presente provvedimento;
- stabilire che la pubblicazione del presente provvedimento nel BURP ha valore di comunicazione ai titolari delle domande di aiuto delle spese ammesse e del contributo concesso per ogni singola azione, nonché del contributo complessivamente concesso in relazione alla domanda;
- stabilire che i termini fissati al punto 5 del bando approvato con DDS n.42 del 03/02/2020 per la presentazione della rendicontazione delle spese sono prorogati rispettivamente:
  - al giorno **10 settembre 2020** (entro e non oltre le ore 10.00) per l'invio tramite PEC;
  - al giorno **14 settembre 2020** (entro e non oltre le ore 11.00) per l'invio del plico cartaceo;
  - resta confermato quant'altro stabilito al punto 5 del bando approvato con DDS n.42 del 03/02/2020;

VERIFICA AI SENSI DEL D. Lgs 196/03 e 101/2018
Garanzie alla riservatezza

La pubblicazione dell'atto all'albo, salve le garanzie previste dalla legge n.241/1990 in tema di accesso ai documenti amministrativi, avviene nel rispetto della tutela alla riservatezza dei cittadini, secondo quanto disposto dal D. Lgs n.196/2003 e n.101/2018 in materia di protezione dei dati personali, nonché dal Reg. UE n.679/2016 in materia di protezione delle persone fisiche con riguardo al trattamento dei dati personali, e dal vigente regolamento regionale n.5/2006 per il trattamento dei dati sensibili e giudiziari.
Ai fini della pubblicità legale, l'atto destinato alla pubblicazione è redatto in modo da evitare la diffusione di dati personali identificativi non necessari ovvero il riferimento a dati sensibili.

ADEMPIMENTI CONTABILI AI SENSI DELLA L.R. 28/01 E SS.MM.II.

Il presente atto non comporta alcun mutamento qualitativo o quantitativo di entrata o di spesa, né a carico del bilancio regionale, né a carico degli enti per i cui debiti i creditori potrebbero rivalersi sulla Regione e si esclude ogni ulteriore onere aggiuntivo.

I sottoscritti attestano che il procedimento affidato al Servizio proponente è stato espletato nel rispetto della normativa regionale, nazionale e comunitaria e che il presente schema di provvedimento, dagli stessi predisposto al fine dell'adozione dell'atto finale da parte del Dirigente della Sezione, è conforme alle risultanze istruttorie.

L'istruttore
p.a. Marino Caputi Iambrenghi

La P.O. Produzioni lattiero casearie
Nicola Cava

Il Dirigente del Servizio
Dott.ssa Rossella Titano

IL DIRIGENTE DELLA SEZIONE COMPETITIVITÀ DELLE FILIERE AGROALIMENTARI

Vista la proposta del Servizio Filiere Agricole sostenibili e multifunzionalità e la relativa sottoscrizione;

Ritenuto di dover provvedere in merito,

DETERMINA

- di prendere atto di quanto riportato nelle premesse, che qui si intendono integralmente richiamate, facendole proprie;
- di ammettere a finanziamento le domande di aiuto relative a n.23 richiedenti che hanno conseguito esito istruttorio positivo, come riportato nell'allegato "A" costituito da n.2 (due) pagine, parte integrante del presente provvedimento;
- di stabilire che la pubblicazione del presente provvedimento nel BURP ha valore di comunicazione ai titolari delle domande di aiuto delle spese ammesse e del contributo concesso per ogni singola azione, nonché del contributo complessivamente concesso in relazione alla domanda;
- di stabilire che i termini fissati al punto 5 del bando approvato con DDS n.42 del 03/02/2020 per la presentazione della rendicontazione delle spese sono prorogati rispettivamente:
  - al giorno **10 settembre 2020** (entro e non oltre le ore 10.00) per l'invio tramite PEC,
  - al giorno **14 settembre 2020** (entro e non oltre le ore 11.00) per l'invio del plico cartaceo; resta confermato quant'altro stabilito al punto 5 del bando approvato con DDS n.42 del 03/02/2020;
- di incaricare il Servizio Filiere Agricole sostenibili e multifunzionalità a trasmettere il provvedimento a:
  - Servizio Bollettino per la pubblicazione nel BURP;
  - AGEA Organismo Pagatore.

Il presente provvedimento:

a) è composto da n.5 (cinque) pagine e dall'Allegato "A" costituito da n.2 (due) pagine;
b) sarà pubblicato nel Bollettino Ufficiale della Regione Puglia;
c) sarà disponibile nel portale istituzionale www.regione.puglia.it e nel sito filiereagroalimentari.regione.puglia.it;
d) non sarà trasmesso al Dipartimento risorse finanziarie e strumentali, personale e organizzazione in quanto non sussistono adempimenti contabili.

Il Dirigente di Sezione
(Dott. Luigi Trotta)

REGIONE PUGLIA

DIPARTIMENTO AGRICOLTURA, SVILUPPO RURALE ED AMBIENTALE
SEZIONE COMPETITIVITA' DELLE FILIERE AGROALIMENTARI
SERVIZIO FILIERE AGRICOLE SOSTENIBILI E MULTIFUNZIONALITA'

Il presente allegato è composto
da n.2 pagine
Il Dirigente della Sezione
Competitività delle Filiere Agroalimentari
Dott. Luigi Trotta

Firmato da:Luigi Trotta
Organizzazione:REGIONE PUGLIA/80017210727
Data: 03/06/2020 12:22:45

ALLEGATO "A"

Reg. (UE) n. 1308/2013
Aiuti nel settore dell'apicoltura

Bando regionale campagna 2019/2020
approvato con DDS n.42 del 03/02/2020.

DDS n.114 del 15/05/2020
di presa d'atto esiti dell'istruttoria tecnico-amministrativa.

AMMISSIONE A FINANZIAMENTO

				Azione A "Assistenza tecnica e formazione professionale degli apicoltori"												Azione B "Lotta alla Varroosi, agli aggressori e alle malattie dell'alveare"						Azione E "Misure di sostegno per il ripopolamento del patrimonio apistico"			Azione F "Collaborazione con organismi specializzati nei programmi di ricerca".			TOTALE		
				Sottoazione a.1.2 "Corsi di aggiornamento e di formazione rivolti a privati" (contributo max Eur. 2.500,00/ corso di formazione")			Sottoazione a.1.2 "Corsi di aggiornamento formazione rivolti a privati" max Eur. 2.000,00/ corso di aggiornamento)		ed i (contributo	Sottoazione a.3 comunicazione, sussidi didattici, abbonamenti, opuscoli" (contributo max Eur. 1.500,00)			Sottoazione a.4 "Assistenza tecnica alle aziende" (spesa max. Eur 35,00/ora - max 15 ore)			Sottoazione b.3 "Acquisto di arnie (max acquisto n. 20 arnie - Eur. 80,00/arnia)		con fondo a rete". costo max.	Sottoazione b.4 "Acquisto di idonei presidi sanitari"			Sottoazione e.1 "Acquisto api regine" (contributo concedibile max Eur. 30,00)			Sottoazione f.1 "Miglioramento qualitativo dei prodotti dell'apicoltura mediante analisi fisico/chimiche e microbiologiche in base all'origine botanica e geografica"					
n.	n.domanda di aiuto	Richiedente	CUAA	Spesa richiesta (Euro)	Spesa ammessa (Euro)	Contributo concesso (Euro) 80%	Spesa richiesta (Euro)	Spesa ammessa (Euro)	Contributo concesso (Euro) 80%	Spesa richiesta (Euro)	Spesa ammessa (Euro)	Contributo concesso (Euro) 90%	Spesa richiesta (Euro)	Spesa ammessa (Euro)	Contributo concesso (Euro) 90%	Spesa richiesta (Euro)	Spesa ammessa (Euro)	Contributo concesso (Euro) 60%	Spesa richiesta (Euro)	Spesa ammessa (Euro)	Contributo concesso (Euro) 50%	Spesa richiesta (Euro)	Spesa ammessa (Euro)	Contributo concesso (Euro) 60%	Spesa richiesta (Euro)	Spesa ammessa (Euro)	Contributo concesso (Euro) 100%	Spesa complessivamente richiesta (Euro)	Spesa complessivamente ammessa (Euro)	Contributo complessivamente concesso (Euro)
1	03700068756	SOCIETA' AGRICOLA APICOLTURA LIVRERA S.S.	omissis			0,00			0,00			0,00			0,00	2.400,00	2.400,00	1.440,00			0,00			0,00			0,00	2.400,00	2.400,00	1.440,00
2	03700068798	SELVAGGIO INCORONATA	omissis			0,00			0,00			0,00			0,00	1.600,00	1.600,00	960,00			0,00			0,00			0,00	1.600,00	1.600,00	960,00
3	03700068459	IANNELLI ASSUNTA	omissis			0,00			0,00			0,00			0,00	800,00	800,00	480,00			0,00			0,00			0,00	800,00	800,00	480,00
4	03700070489	MININNI VINCENZO	omissis			0,00			0,00			0,00			0,00	2.880,00	2.400,00	1.440,00			0,00	600,00	500,00	300,00			0,00	3.480,00	2.900,00	1.740,00
5	03700068897	ASSOCIAZIOE REGIONALE APICOLTORI PUGLIESI	omissis	-	-	0,00	3.280,00	2.500,00	2.000,00	4.760,00	1.666,67	1.500,00	16.000,00	16.000,00	14.400,00				24.023,42	24.023,42	12.011,71							48.063,42	41.690,09	29.911,71
6	03700068871	SILVESTRE FABIO	omissis			0,00			0,00			0,00			0,00	3.200,00	2.400,00	1.440,00			0,00	900,00	500,00	300,00			0,00	4.100,00	2.900,00	1.740,00
7	03700070216	SELVAROLO MICHELE	omissis			0,00			0,00			0,00			0,00	2.400,00	2.400,00	1.440,00			0,00	525,00	500,00	300,00			0,00	2.925,00	2.900,00	1.740,00
8	03700069457	GIAMBATTISTA LEONARDO	omissis			0,00			0,00			0,00			0,00	560,00	560,00	336,00			0,00	225,00	225,00	135,00			0,00	785,00	785,00	471,00
9	03700071776	SCHITO MARIA CONCETTA	omissis			0,00			0,00			0,00			0,00	750,00	750,00	450,00			0,00			0,00			0,00	750,00	750,00	450,00
10	03700071784	ZIZZARI GIOVANNI	omissis			0,00			0,00			0,00			0,00	1.600,00	1.600,00	960,00			0,00	450,00	450,00	270,00			0,00	2.050,00	2.050,00	1.230,00
11	03700070257	MARTELLA CORRADO	omissis			0,00			0,00			0,00			0,00	609,00	609,00	365,40			0,00	112,00	112,00	67,20			0,00	721,00	721,00	432,60
12	03700068624	EMMAUS SOCIETA' COOPERATIVA SOCIALE	omissis			0,00			0,00			0,00			0,00	1.200,00	1.200,00	720,00			0,00			0,00			0,00	1.200,00	1.200,00	720,00
13	03700072097	UNIVERSITA' DEGLI STUDI DI BARI ALDO MORO - DIPARTIMENTO DI SCIENZE DEL SUOLO DELLA PIANTA E DEGLI ALIMENTI DI.S.S.P.A	omissis			0,00			0,00			0,00			0,00			0,00			0,00			0,00	15.000,00	15.000,00	15.000,00	15.000,00	15.000,00	15.000,00
14	03700070133	UNIVERSITA' DEGLI STUDI DI BARI ALDO MORO - DIPARTIMENTO DI MEDICINA VETERINARIA	omissis			0,00			0,00			0,00			0,00			0,00			0,00			0,00	14.000,00	14.000,00	14.000,00	14.000,00	14.000,00	14.000,00
15	03700071248	DE GIROLAMO LUIGI	omissis			0,00			0,00			0,00			0,00	1.255,00	1.255,00	753,00			0,00	271,00	271,00	162,60			0,00	1.526,00	1.526,00	915,60
16	03700071743	GIANNICO EMANUELE	omissis			0,00			0,00			0,00			0,00	2.130,00	2.130,00	1.278,00			0,00			0,00			0,00	2.130,00	2.130,00	1.278,00
17	03700070224	DONNALOIA MARIA	omissis			0,00			0,00			0,00			0,00	4.000,00	2.400,00	1.440,00			0,00	600,00	500,00	300,00			0,00	4.600,00	2.900,00	1.740,00
18	03700070265	BRUNO GEMMA	omissis			0,00			0,00			0,00			0,00	1.032,90	1.032,90	619,74			0,00			0,00			0,00	1.032,90	1.032,90	619,74
19	03700071867	DE ANGELIS EMILIANO MASSIMO	omissis			0,00			0,00			0,00			0,00	2.400,00	2.400,00	1.440,00			0,00			0,00			0,00	2.400,00	2.400,00	1.440,00
20	03700072360	DI CATALDO ANTONIO	omissis			0,00			0,00			0,00			0,00	2.340,00	2.340,00	1.404,00			0,00	495,00	495,00	297,00			0,00	2.835,00	2.835,00	1.701,00
21	03700071727	PRESICCE MARIO NICOLINO	omissis			0,00			0,00			0,00			0,00	8.000,00	2.400,00	1.440,00			0,00			0,00			0,00	8.000,00	2.400,00	1.440,00
22	03700071982	TRICARICO LUIGI	omissis			0,00			0,00			0,00			0,00	2.400,00	2.400,00	1.440,00			0,00	510,00	500,00	300,00			0,00	2.910,00	2.900,00	1.740,00
23	03700071933	PETRACHI PIERLUIGI	omissis			0,00			0,00			0,00			0,00	1.395,00	1.395,00	837,00			0,00			0,00			0,00	1.395,00	1.395,00	837,00
			Totali	0,00	0,00	0,00	3.280,00	2.500,00	2.000,00	4.760,00	1.666,67	1.500,00	16.000,00	16.000,00	14.400,00	42.951,90	34.471,90	20.683,14	24.023,42	24.023,42	12.011,71	4.688,00	4.053,00	2.431,80	29.000,00	29.000,00	29.000,00	124.703,32	109.214,99	82.026,65

DETERMINAZIONE DEL DIRIGENTE SEZIONE ECONOMIA DELLA CULTURA 19 maggio 2020, n. 280

CUP B34E20000670007. COR 1795707. POR Puglia FESR-FSE 2014 - 2020 - Asse III - Azione 3.4. Avviso pubblico Apulia Film Fund 2018/2020. Quarta Sessione 2019. Concessione del finanziamento di € 42.245,00 favore della Akifilm s.r.l. per la realizzazione dell'opera audiovisiva "Il violoncello rubato". Disposizione di accertamento in entrata ed impegno di spesa.

IL DIRIGENTE DELLA SEZIONE ECONOMIA DELLA CULTURA

Visti:

- gli articoli 4, 5 e 6 della L. R. n. 7/97;
- gli artt. 4, 16 e 17 del D. Lgs. 165/01 e s.m.i.;
- l'art. 32 della Legge 18/06/2009 n. 69 che prevede l'obbligo di sostituire la pubblicazione tradizionale all'Albo ufficiale con la pubblicazione di documenti digitali sui siti informatici;
- l'art. 18 del D. Lgs 196/03 "Codice in materia di protezione dei dati personali" in merito ai principi applicabili ai trattamenti effettuati dai soggetti pubblici;
- la DGR n. 1518 del 31/07/2015, di adozione del modello organizzativo denominato "Modello ambidestro per l'innovazione della macchina amministrativa regionale - MAIA" approvazione atto di alta organizzazione e s.m.i. e il Decreto del Presidente della Giunta Regionale (DPGR) n. 443 del 31/07/2015 pubblicato sul Bollettino Ufficiale della Regione Puglia (BURP) n. 109 del 03/08/2015 e ss.mm.ii.;
- il DPGR n. 316 del 17/05/2016 di Attuazione modello MAIA di cui al DPGR 31 luglio 2015 n. 443. Definizione delle Sezioni di Dipartimento e delle relative funzioni pubblicato sul BURP Ord. 19/05/2016, n. 58 e ss.mm. ii.;
- la DGR n. 1176 del 29/07/2016 e ss.mm.ii. di nomina del Dirigente della Sezione Economia della Cultura;
- Legge Regionale n. 55 del 30/12/2019 "Disposizioni per la formazione del bilancio 2020 e bilancio pluriennale 2020-2022 della Regione Puglia (Legge di stabilità regionale 2020)"
- Legge Regionale n. 56 del 30/12/2019 "Bilancio di previsione della Regione Puglia per l'esercizio finanziario 2020 e pluriennale 2020-2022"
- Deliberazione di Giunta regionale n. 55 del 21/01/2020 di approvazione del Documento tecnico di accompagnamento e del Bilancio finanziario gestionale 2020 – 2022;

Sulla base dell'istruttoria espletata dall'ufficio responsabile del procedimento amministrativo, dalla quale emerge quanto segue:

Visti altresì:

- il Regolamento (UE) n. 1303/2013 del Parlamento Europeo e del Consiglio del 17/12/2013 recante disposizioni comuni sul Fondo europeo di sviluppo regionale, sul Fondo sociale europeo, sul Fondo di Coesione, sul Fondo europeo agricolo per lo sviluppo rurale e sul Fondo europeo per gli affari marittimi e la pesca e disposizioni generali sul Fondo europeo di sviluppo regionale, sul Fondo sociale europeo, sul Fondo di coesione e sul Fondo europeo per gli affari marittimi e la pesca e che abroga il regolamento (CE) n. 1083/2006 del Consiglio e ss.mm.ii.;
- il Regolamento (CE) n. 651/2014 della Commissione del 17 giugno 2014 che dichiara alcune categorie di aiuti incompatibili con il mercato interno in applicazione degli articoli 107 e 108 del Trattato e ss.mm.ii.;
- il Regolamento Regionale n. 6 del 26/02/2015 per gli aiuti compatibili con il mercato interno ai sensi del TFUE. Regimi di aiuti a favore delle opere audiovisive;

- la DGR n. 1131 del 26 maggio 2015 con la quale è stata nominata l'Autorità di Gestione del POR Puglia FESR – FSE 2014-2020 e il Responsabile del fondo FESR;
- la DGR n. 1735 dell'06/10/2015 con la quale, a seguito della Decisione della Commissione europea c(2015) 5854 del 13/08/2015, è stato approvato il POR Puglia FESR – FSE 2014/2020;
- la Delibera n. 2029 del 15/11/2018 con cui la Giunta Regionale ha preso atto della Decisione di esecuzione della Commissione Europea n. 7150 del 23/10/2018 che modifica la Decisione n. 5854 del 13/08/2015 che approva determinati elementi del Programma Operativo "POR Puglia FESR FSE" (PO) per il sostegno a titolo del Fondo europeo di sviluppo regionale e del Fondo sociale europeo nell'ambito dell'obiettivo "Investimenti a favore della crescita e dell'occupazione" per la Regione Puglia;
- la DGR n. 833 del 07/06/2016 con la quale il Dirigente pro tempore della Sezione Economia della Cultura è stato nominato Responsabile dell'Azione 3.4 dell'Asse III del PO.
- la DGR n. 1712 del 22/11/2016 con la quale sono stati nominati i Responsabili di Policy del POR Puglia 2014-2020;
- la DGR n. 970 del 13/06/2017 con la quale è stato approvato l'atto di organizzazione per l'attuazione del programma operativo FESR FSE 2014-2020;
- la determinazione dirigenziale n. 39 del 21/06/2017 e ss.mm.ii., con la quale l'Autorità di Gestione del Programma ha adottato ed aggiornato il documento "Sistema di Gestione e Controllo" (SIGECO) del POR Puglia 2014-2020;
- l'atto dirigenziale n. 214 del 13/05/2019 con il quale è stato conferito l'incarico di Responsabile di Sub Azione 3.4.2 dell'Azione 3.4;

Accertato che:

- il POR Puglia FESR-FSE 2014/2020 rappresenta lo strumento regionale di programmazione pluriennale dei Fondi Strutturali, per il periodo compreso tra il 01/01/2014 e il 31/12/2020;
- il POR Puglia 2014-2020, coerentemente agli obiettivi tematici 3 "Accrescere la competitività delle PMI" e 6 "Preservare e tutelare l'ambiente e promuovere l'uso efficiente delle risorse", intende promuovere lo sviluppo innovativo a livello sociale e territoriale e la valorizzazione del potenziale endogeno di attrattività dei diversi territori regionali tramite il potenziamento delle risorse della cultura, dell'ambiente e della creatività territoriale;
- il POR Puglia 2014-2020 persegue la predetta strategia attraverso 13 Assi prioritari, individuati coerentemente con gli obiettivi tematici del Regolamento CE 1303/2013 e dell'Accordo nazionale di Partenariato;
- l'Asse III, denominato "Competitività delle piccole e medie imprese", viene declinato attraverso il perseguimento di diversi obiettivi tra cui l'Obiettivo specifico 3c) "Consolidare, modernizzare e diversificare i sistemi produttivi territoriali" all'interno del quale si trova l'Azione 3.4 che prevede l'attivazione di interventi di sostegno alle imprese delle filiere culturali, turistiche, creative e dello spettacolo;
- l'Azione 3.4 mira allo sviluppo di prodotti e servizi complementari alla valorizzazione di identificati attrattori culturali e naturali del territorio grazie anche all'attività di valorizzazione delle location pugliesi (Apulia Film Fund) realizzata attraverso il sostegno alle imprese di produzione audiovisiva, cinematografica e televisiva italiane, europee ed extraeuropee che producono in Puglia;
- con deliberazione della Giunta regionale n. 203 del 20/02/2018 si è dato mandato al Dirigente della Sezione Economia della Cultura di predisporre lo schema di Avviso pubblico Apulia Film Fund 2018;
- con delibera n. 792 del 15/05/2018 è stato approvato lo schema di Avviso pubblico Apulia Film Fund

2018/2020 con una copertura finanziaria pari a € 10.000.000,00 a valere sulle risorse dell'Azione 3.4 del PO;

- con atto dirigenziale n. 238 del 28/05/2018, pubblicato sul BURP n. 73 del 31/05/2018, è stato approvato l'Avviso pubblico Apulia Film Fund 2018/2020, la relativa modulistica, lo schema di disciplinare da sottoscrivere con gli enti beneficiari e nominato il Responsabile del Procedimento;
- con atto dirigenziale n. 483 del 01/10/2018, pubblicato sul BURP n. 128 del 04/10/2018, sono state approvate le modifiche e integrazioni all'Avviso Pubblico Apulia Film Fund 2018/2020, allo schema di disciplinare da far sottoscrivere agli enti beneficiari e ai relativi allegati;
- in data 12/02/2019 il Responsabile del Procedimento ha comunicato, per mezzo del sito istituzionale della Regione Puglia e della Fondazione Apulia Film Commission che le domande pervenute dal 16/06/2019 al 15/08/2019 sarebbero state selezionate e valutate nell'ambito della quarta sessione 2019 dell'Avviso, secondo la procedura definita all'art. 8 dello stesso;
- con Deliberazione di Giunta Regionale n. 1240 del 08/07/2019 si è provveduto a garantire il finanziamento delle domande di agevolazione dell'Avviso pubblico Apulia Film Fund 2018/2020 stanziando l'importo di € 4.492.220,70 nell'esercizio finanziario 2019;
- con Deliberazione di Giunta Regionale n. 344 del 10 marzo 2020 si è provveduto alla Riprogrammazione delle risorse e relativa variazione di bilancio sull'avviso Apulia Film Fund 2018/20;

Considerato che:

- con atto dirigenziale n. 185 del 29/04/2019, pubblicato sul BURP n. 49 del 09/05/2019, il Dirigente della Sezione Economia della Cultura ha provveduto alla nomina dei componenti della Commissione Tecnica di Valutazione (CTV) – Annualità 2019;
- il Dirigente della Sezione Economia della Cultura con atto dirigenziale n. 604 del 16/12/2019 ha provveduto ad approvare l'istruttoria di ricevibilità delle domande pervenute nell'ambito della quarta sessione 2019, con indicazione delle domande ricevibili e non ricevibili;
- gli uffici hanno trasmesso alla Commissione Tecnica di Valutazione i verbali e la documentazione relativa all'istruttoria delle domande pervenute nell'ambito della quarta sessione 2019 dell'Avviso;
- la Commissione Tecnica, ad esito delle valutazioni condotte ai sensi dei commi 9, 10, 11 e 12 dell'art. 8 dell'Avviso, ha trasmesso agli Uffici, la documentazione istruttoria e gli elenchi delle domande ritenute non valutabili, finanziabili e non finanziabili, con indicazione delle motivazioni di non valutabilità e non finanziabilità;
- con atto dirigenziale n. 65 del 04/03/2020 si è provveduto ad acquisire gli esiti delle valutazioni condotte dalla Commissione Tecnica di Valutazione in merito alle domande di finanziamento ricevibili pervenute nell'ambito della quarta sessione 2019;
- nell'elenco delle domande ammesse e finanziabili, di cui all'allegato A dell'A.D. n. 228 del 05/05/2020 di approvazione delle domande finanziabili della IV sessione 2019 in aggiornamento, risulta essere compreso il progetto presentato dalla Akifilm s.r.l. per la realizzazione dell'opera audiovisiva "Il violoncello rubato" con un importo finanziabile di € 42.245,00;
- il Dirigente della Sezione Economia della Cultura, ai sensi dell'art. 8 comma 13 dell'Avviso, adotta un provvedimento di concessione con l'ammissione a contribuzione finanziaria per ciascuna domanda ad esito positivo delle verifiche condotte ai sensi dell'art. 3 commi 6 e 7 dell'Avviso;
- a seguito dell'istruttoria effettuata dalla Responsabile di Sub Azione 3.4.2 che si occupa della gestione del presente progetto;

- la verifica condotta ai sensi dell'art. 3 comma 6 dell'Avviso ha accertato la regolarità contributiva dell'impresa beneficiaria, attestata con DURC prot. INPS_20451658 con scadenza il 01/09/2020;
- a seguito delle modifiche procedurali introdotte con la nota prot. AOO_22-569 del 24/03/2020 e AOO_22-652 del 31/03/2020 avente ad oggetto le linee guida per la gestione digitale delle determine dirigenziali su Cifra1;

Tutto ciò premesso,

con il presente provvedimento, conformemente a quanto previsto al comma 13 dell'art. 8 dell'Avviso, si intende procedere alla concessione del finanziamento di € 42.245,00 alla Akifilm s.r.l. e all'accertamento in entrata e all'impegno della spesa dell'importo di € 42.245,00 a valere sulle risorse dell'Azione 3.4 del POR Puglia 2014-2020 stanziate con la DGR n. 1240/2019 e con la DGR n. 344/2020;

VERIFICA AI SENSI DEL D.Lgs. 196/03
Garanzie alla riservatezza

La pubblicazione dell'atto all'albo, fatte salve le garanzie previste dalla Legge n. 241/90 in tema di accesso ai documenti amministrativi, avviene nel rispetto della tutela alla riservatezza dei cittadini, secondo quanto disposto dal D.lgs. 196/03 in materia di protezione dei dati personali, nonché dal vigente regolamento regionale n.5/2006 per il trattamento dei dati sensibili e giudiziari.

Ai fini della pubblicità legale, l'atto destinato alla pubblicazione è redatto in modo da evitare la diffusione di dati personali identificativi non necessari ovvero il riferimento a dati sensibili; qualora tali dati fossero indispensabili per l'adozione dell'atto, essi sono trasferiti in documenti separati, esplicitamente richiamati.

Adempimenti contabili di cui al D. Lgs n. 118/2011 e ss.mm.ii.

Adempimenti contabili di cui alla L.R. 16 novembre 2001, n. 28 e s.m.i.:

ENTRATA
Esercizio finanziario: 2020 – L.R. 55 e 56 del 30/12/2019
Bilancio: vincolato
CRA: 62 Dipartimento Sviluppo economico, Innovazione, Istruzione, Formazione e Lavoro
06 Sezione Programmazione Unitaria
Accertamento in entrata delle somme stanziate sul bilancio regionale nell'e.f. 2020, rinvenienti dalla DGR n. 344 del 10/3/2020 di cui:

- € 21.122,50 sul capitolo **4339010** "Trasferimenti per il POR Puglia 2014-2020 QUOTA UE - Fondo FESR" - E.4.02.05.03.001
  Codice UE: 1
- € 14.785,75 sul capitolo **4339020** "Trasferimenti per il POR Puglia 2014-2020 QUOTA Stato - Fondo FESR" -E.4.02.01.01.001
  Codice UE: 1

Il Titolo giuridico che supporta il credito:
Decisione C(2015) 5854 del 13 agosto 2015 dei competenti Servizi della Commissione Europea e

ss.mm.ii;

Si attesta che l'importo relativo alla copertura del presente provvedimento corrisponde ad obbligazione giuridicamente perfezionata, con debitori certi: Unione Europea e Ministero dell'Economia e Finanze.

SPESA

Esercizio finanziario: 2020 – L.R. 55 e 56 del 30/12/2019

CRA: 62 Dipartimento Sviluppo economico, Innovazione, Istruzione, Formazione e Lavoro
06 Sezione Programmazione Unitaria

Missione, programma e titolo: 5.3.2

CUP: B34E20000670007

Capitoli di spesa:

1161340 "Interventi di sostegno alle imprese delle filiere culturali, turistiche, creative e dello spettacolo. Contributi agli investimenti ad altre imprese. Quota UE".
PdCF: U.2.03.03.03.000
Codice UE: 3

1162340 "Interventi di sostegno alle imprese delle filiere culturali, turistiche, creative e dello spettacolo. Contributi agli investimenti ad altre imprese. Quota Stato".
PdCF: U.2.03.03.03.000
Codice UE: 4

1163340 "POR 2014/2020. Fondo FESR – Azione 3.4 – interventi di sostegno alle imprese delle filiere culturali, turistiche, creative e dello spettacolo. Contributi agli investimenti a altre imprese. Cofinanziamento regionale".
PdCF: U.2.03.03.03.000
Codice UE: 7

Si dispone di registrare l'obbligazione giuridica perfezionata (impegno) nell'esercizio finanziario 2020 per la somma complessiva di € 42.245,00.

Importo della somma complessiva da impegnare ex DGR 344/2020: € 42.245,00, di cui:

- € 21.122,50 sul capitolo di spesa **1161340** "POR 2014-2020 – Fondo FESR – Azione 3.4. Interventi di sostegno alle imprese delle filiere culturali, turistiche, creative e dello spettacolo. Contributi agli investimenti ad altre imprese. Quota UE" del bilancio 2019.
- € 14.785,75 sul capitolo di spesa **1162340** "POR 2014-2020 – Fondo FESR – Azione 3.4. Interventi di sostegno alle imprese delle filiere culturali, turistiche, creative e dello spettacolo. Contributi agli investimenti ad altre imprese. Quota Stato" del bilancio 2019.
- € 6.336,75 sul capitolo di spesa **1163340 (ex DGR 344/2020 Impegno avanzo vincolato)** "POR 2014/2020. Fondo FESR – Azione 3.4 – interventi di sostegno alle imprese delle filiere culturali, turistiche, creative e dello spettacolo. Contributi agli investimenti a altre imprese. Cofinanziamento regionale" del bilancio 2020.

CUP: B34E20000670007

Beneficiario: Akifilm s.r.l., P.IVA 14092341008 - C.F 14092341008 con sede legale in Via Trionfale, 84 - 00195 Roma.

DICHIARAZIONI E/O ATTESTAZIONI

- Vista la DGR n. 55 del 21/01/2020 di approvazione del Documento tecnico di accompagnamento e del Bilancio finanziario gestionale 2020 – 2022 previsto dall'art. 39, comma 10 del D.Lgs. 118/2011.
- Si attesta la compatibilità della predetta programmazione con i vincoli di finanza pubblica cui è assoggettata la Regione Puglia e che l'operazione contabile proposta assicura il rispetto dei vincoli

di finanza pubblica garantendo il pareggio di bilancio di cui alla Legge regionale n. 56/2019 ed il rispetto delle disposizioni di cui alla L. n. 145/2018, commi da 819 a 843, e alla L. n. 160/2019, commi da 541 a 545.

- Certificazione antimafia: non prevista ai sensi dell'art. 83, comma 3 del D. Lgs. 159/2011.
- DURC: attestazione di regolarità contributiva prot. INPS_20451658 con scadenza al 01/09/2020.
- Esiste disponibilità finanziaria sui capitoli di spesa innanzi indicati.
- Si procede all'impegno delle somme di cui alla presente atto giusto quanto disposto dalla Giunta Regionale con la Deliberazione n. 1240/2019 e con la DGR n. 344/2020.

Visto di attestazione disponibilità finanziaria

Il Dirigente della Sezione
Dott. Mauro Paolo Bruno

Registro Nazionale Aiuti di Stato
adempimenti di cui alla Legge n. 234/2012 e 115/2015 – Art. 52

Art. 52 comma 1
La procedura "Avviso pubblico Apulia Film Fund 2018/2020" è stata registrata all'interno del Registro Nazionale degli Aiuti di Stato con:
Titolo Misura Apulia Film Fund 2018/2020
CAR 6287 – COR 1795707.
Art. 52 comma 3
In data19/05/2020 si è provveduto a richiedere la visura aiuti VERCOR con ID richiesta 5636082 la quale non ha riportato, per l'opera finanziata, intensità di aiuto superiori alle norme né la presenza del beneficiario nell'elenco dei soggetti interessati dalla clausola Deggendorf come da visura con ID richiesta 5636084.

Il Dirigente della Sezione Economia della Cultura, ritenuto di dover provvedere in merito

D E T E R M I N A

- di dare atto di quanto indicato in narrativa e che qui si intende integralmente riportato;
- di concedere il finanziamento di € 42.245,00 in favore della Akifilm s.r.l. per la realizzazione dell'opera audiovisiva "Il violoncello rubato", secondo quanto riportato nell'atto dirigenziale n. 4/2020;
- di provvedere all'accertamento in entrata della somma di € 21.122,50 sul capitolo 4339010 "Trasferimenti per il POR Puglia 2014-2020 QUOTA UE - Fondo FESR" ed € 14.785,75 sul capitolo 4339020 "Trasferimenti per il POR Puglia 2014-2020 QUOTA Stato - Fondo FESR" dell'esercizio finanziario 2020;
- di impegnare la somma complessiva di € 42.245,00, di cui € 21.122,50 sul capitolo di spesa 1161340 "POR 2014-2020 – Fondo FESR – Azione 3.4. Interventi di sostegno alle imprese delle filiere culturali, turistiche, creative e dello spettacolo. Contributi agli investimenti ad altre imprese. Quota UE", € 14.785,75 sul capitolo di spesa 1162340 "POR 2014-2020 - Fondo FESR - Azione 3.4. Interventi di sostegno alle imprese delle filiere culturali, turistiche, creative e dello spettacolo. Contributi agli investimenti ad altre imprese. Quota Stato" e € 6.336,75 sul capitolo di spesa 1163340 "POR 2014-2020 – Fondo FESR – Azione 3.4. Interventi di sostegno alle imprese delle filiere culturali, turistiche, creative e dello spettacolo. Contributi agli investimenti ad altre imprese. Cofinanziamento regionale" dell'esercizio finanziario 2020;
- di dare atto che, conformemente a quanto disposto dall'art. 52 della Legge n. 234/2012 e dalla Legge 115/2015, l'aiuto concesso con il presente provvedimento è stato registrato nel RNA con codice COR 1795707;

- di dare atto che il presente atto, diventato esecutivo, sarà pubblicato sul BURP e notificato all'impresa beneficiaria secondo quanto prescritto dall'art. 8 comma 15 dell'Avviso.

Il presente provvedimento è composto da n. 7 facciate, è adottato in unico originale e sarà conservato agli atti di questa Sezione:

- diventa esecutivo a seguito del visto di regolarità contabile da parte della Sezione Bilancio e Ragioneria della Regione Puglia;
- sarà pubblicato sul BURP e notificato all'impresa beneficiaria;
- sarà notificato al Dipartimento Turismo, Economia della Cultura e Valorizzazione del Territorio;
- sarà trasmesso al Segretariato Generale della Giunta Regionale, all'Assessore all'Industria Turistica e Culturale e all'Autorità di Gestione del POR Puglia 2014-2020;
- sarà pubblicato nella sezione trasparenza del sito ufficiale della Regione Puglia www.regione.puglia.it.

Il Dirigente della Sezione
Dott. Mauro Paolo Bruno

DETERMINAZIONE DEL DIRIGENTE SEZIONE ECONOMIA DELLA CULTURA 19 maggio 2020, n. 281

CUP B34E20000680007. COR 1795858. POR Puglia FESR-FSE 2014 - 2020 - Asse III - Azione 3.4. Avviso pubblico Apulia Film Fund 2018/2020. Quarta Sessione 2019. Concessione del finanziamento di € 100.000,25 favore della Dinamo Film s.r.l. per la realizzazione dell'opera audiovisiva "Il tempo dei giganti". Disposizione di accertamento in entrata ed impegno di spesa.

IL DIRIGENTE DELLA SEZIONE ECONOMIA DELLA CULTURA

Visti:

- gli articoli 4, 5 e 6 della L. R. n. 7/97;
- gli artt. 4, 16 e 17 del D. Lgs. 165/01 e s.m.i.;
- l'art. 32 della Legge 18/06/2009 n. 69 che prevede l'obbligo di sostituire la pubblicazione tradizionale all'Albo ufficiale con la pubblicazione di documenti digitali sui siti informatici;
- l'art. 18 del D. Lgs 196/03 "Codice in materia di protezione dei dati personali" in merito ai principi applicabili ai trattamenti effettuati dai soggetti pubblici;
- la DGR n. 1518 del 31/07/2015, di adozione del modello organizzativo denominato "Modello ambidestro per l'innovazione della macchina amministrativa regionale - MAIA" approvazione atto di alta organizzazione e s.m.i. e il Decreto del Presidente della Giunta Regionale (DPGR) n. 443 del 31/07/2015 pubblicato sul Bollettino Ufficiale della Regione Puglia (BURP) n. 109 del 03/08/2015 e ss.mm.ii.
- il DPGR n. 316 del 17/05/2016 di Attuazione modello MAIA di cui al DPGR 31 luglio 2015 n. 443. Definizione delle Sezioni di Dipartimento e delle relative funzioni pubblicato sul BURP Ord. 19/05/2016, n. 58 e ss.mm.ii.;
- la DGR n. 1176 del 29/07/2016 e ss.mm.ii. di nomina del Dirigente della Sezione Economia della Cultura;
- Legge Regionale n. 55 del 30/12/2019 "Disposizioni per la formazione del bilancio 2020 e bilancio pluriennale 2020-2022 della Regione Puglia (Legge di stabilità regionale 2020)"
- Legge Regionale n. 56 del 30/12/2019 "Bilancio di previsione della Regione Puglia per l'esercizio finanziario 2020 e pluriennale 2020-2022"
- Deliberazione di Giunta regionale n. 55 del 21/01/2020 di approvazione del Documento tecnico di accompagnamento e del Bilancio finanziario gestionale 2020 – 2022;

Sulla base dell'istruttoria espletata dall'ufficio responsabile del procedimento amministrativo, dalla quale emerge quanto segue:

Visti altresì:

- il Regolamento (UE) n. 1303/2013 del Parlamento Europeo e del Consiglio del 17/12/2013 recante disposizioni comuni sul Fondo europeo di sviluppo regionale, sul Fondo sociale europeo, sul Fondo di Coesione, sul Fondo europeo agricolo per lo sviluppo rurale e sul Fondo europeo per gli affari marittimi e la pesca e disposizioni generali sul Fondo europeo di sviluppo regionale, sul Fondo sociale europeo, sul Fondo di coesione e sul Fondo europeo per gli affari marittimi e la pesca e che abroga il regolamento (CE) n. 1083/2006 del Consiglio e ss.mm.ii.;
- il Regolamento (CE) n. 651/2014 della Commissione del 17 giugno 2014 che dichiara alcune categorie di aiuti incompatibili con il mercato interno in applicazione degli articoli 107 e 108 del Trattato e ss.mm.ii.;
- il Regolamento Regionale n. 6 del 26/02/2015 per gli aiuti compatibili con il mercato interno ai sensi del TFUE. Regimi di aiuti a favore delle opere audiovisive;
- la DGR n. 1131 del 26 maggio 2015 con la quale è stata nominata l'Autorità di Gestione del POR Puglia FESR – FSE 2014-2020 e il Responsabile del fondo FESR;
- la DGR n. 1735 dell'06/10/2015 con la quale, a seguito della Decisione della Commissione europea c(2015) 5854 del 13/08/2015, è stato approvato il POR Puglia FESR – FSE 2014/2020;

- la Delibera n. 2029 del 15/11/2018 con cui la Giunta Regionale ha preso atto della Decisione di esecuzione della Commissione Europea n. 7150 del 23/10/2018 che modifica la Decisione n. 5854 del 13/08/2015 che approva determinati elementi del Programma Operativo "POR Puglia FESR FSE" (PO) per il sostegno a titolo del Fondo europeo di sviluppo regionale e del Fondo sociale europeo nell'ambito dell'obiettivo "Investimenti a favore della crescita e dell'occupazione" per la Regione Puglia;
- la DGR n. 833 del 07/06/2016 con la quale il Dirigente pro tempore della Sezione Economia della Cultura è stato nominato Responsabile dell'Azione 3.4 dell'Asse III del PO.
- la DGR n. 1712 del 22/11/2016 con la quale sono stati nominati i Responsabili di Policy del POR Puglia 2014-2020;
- la DGR n. 970 del 13/06/2017 con la quale è stato approvato l'atto di organizzazione per l'attuazione del programma operativo FESR FSE 2014-2020;
- la determinazione dirigenziale n. 39 del 21/06/2017 e ss.mm.ii., con la quale l'Autorità di Gestione del Programma ha adottato ed aggiornato il documento "Sistema di Gestione e Controllo" (SIGECO) del POR Puglia 2014-2020;
- l'atto dirigenziale n. 214 del 13/05/2019 con il quale è stato conferito l'incarico di Responsabile di Sub Azione 3.4.2 dell'Azione 3.4;

Accertato che:

- il POR Puglia FESR-FSE 2014/2020 rappresenta lo strumento regionale di programmazione pluriennale dei Fondi Strutturali, per il periodo compreso tra il 01/01/2014 e il 31/12/2020;
- il POR Puglia 2014-2020, coerentemente agli obiettivi tematici 3 "Accrescere la competitività delle PMI" e 6 "Preservare e tutelare l'ambiente e promuovere l'uso efficiente delle risorse", intende promuovere lo sviluppo innovativo a livello sociale e territoriale e la valorizzazione del potenziale endogeno di attrattività dei diversi territori regionali tramite il potenziamento delle risorse della cultura, dell'ambiente e della creatività territoriale;
- il POR Puglia 2014-2020 persegue la predetta strategia attraverso 13 Assi prioritari, individuati coerentemente con gli obiettivi tematici del Regolamento CE 1303/2013 e dell'Accordo nazionale di Partenariato;
- l'Asse III, denominato "Competitività delle piccole e medie imprese", viene declinato attraverso il perseguimento di diversi obiettivi tra cui l'Obiettivo specifico 3c) "Consolidare, modernizzare e diversificare i sistemi produttivi territoriali" all'interno del quale si trova l'Azione 3.4 che prevede l'attivazione di interventi di sostegno alle imprese delle filiere culturali, turistiche, creative e dello spettacolo;
- l'Azione 3.4 mira allo sviluppo di prodotti e servizi complementari alla valorizzazione di identificati attrattori culturali e naturali del territorio grazie anche all'attività di valorizzazione delle location pugliesi (Apulia Film Fund) realizzata attraverso il sostegno alle imprese di produzione audiovisiva, cinematografica e televisiva italiane, europee ed extraeuropee che producono in Puglia;
- con deliberazione della Giunta regionale n. 203 del 20/02/2018 si è dato mandato al Dirigente della Sezione Economia della Cultura di predisporre lo schema di Avviso pubblico Apulia Film Fund 2018;
- con delibera n. 792 del 15/05/2018 è stato approvato lo schema di Avviso pubblico Apulia Film Fund 2018/2020 con una copertura finanziaria pari a € 10.000.000,00 a valere sulle risorse dell'Azione 3.4 del PO;
- con atto dirigenziale n. 238 del 28/05/2018, pubblicato sul BURP n. 73 del 31/05/2018, è stato approvato l'Avviso pubblico Apulia Film Fund 2018/2020, la relativa modulistica, lo schema di disciplinare da sottoscrivere con gli enti beneficiari e nominato il Responsabile del Procedimento;
- con atto dirigenziale n. 483 del 01/10/2018, pubblicato sul BURP n. 128 del 04/10/2018, sono state approvate le modifiche e integrazioni all'Avviso Pubblico Apulia Film Fund 2018/2020, allo schema di disciplinare da far sottoscrivere agli enti beneficiari e ai relativi allegati;
- in data 12/02/2019 il Responsabile del Procedimento ha comunicato, per mezzo del sito istituzionale della Regione Puglia e della Fondazione Apulia Film Commission che le domande pervenute dal 16/06/2019

al 15/08/2019 sarebbero state selezionate e valutate nell'ambito della quarta sessione 2019 dell'Avviso, secondo la procedura definita all'art. 8 dello stesso;
- con Deliberazione di Giunta Regionale n. 1240 del 08/07/2019 si è provveduto a garantire il finanziamento delle domande di agevolazione dell'Avviso pubblico Apulia Film Fund 2018/2020 stanziando l'importo di € 4.492.220,70 nell'esercizio finanziario 2019;
- con Deliberazione di Giunta Regionale n. 344 del 10 marzo 2020 si è provveduto alla Riprogrammazione delle risorse e relativa variazione di bilancio sull'avviso Apulia Film Fund 2018/20;

Considerato che:

- con atto dirigenziale n. 185 del 29/04/2019, pubblicato sul BURP n. 49 del 09/05/2019, il Dirigente della Sezione Economia della Cultura ha provveduto alla nomina dei componenti della Commissione Tecnica di Valutazione (CTV) – Annualità 2019;
- il Dirigente della Sezione Economia della Cultura con atto dirigenziale n. 604 del 16/12/2019 ha provveduto ad approvare l'istruttoria di ricevibilità delle domande pervenute nell'ambito della quarta sessione 2019, con indicazione delle domande ricevibili e non ricevibili;
- gli uffici hanno trasmesso alla Commissione Tecnica di Valutazione i verbali e la documentazione relativa all'istruttoria delle domande pervenute nell'ambito della quarta sessione 2019 dell'Avviso;
- la Commissione Tecnica, ad esito delle valutazioni condotte ai sensi dei commi 9, 10, 11 e 12 dell'art. 8 dell'Avviso, ha trasmesso agli Uffici, la documentazione istruttoria e gli elenchi delle domande ritenute non valutabili, finanziabili e non finanziabili, con indicazione delle motivazioni di non valutabilità e non finanziabilità;
- con atto dirigenziale n. 65 del 04/03/2020 si è provveduto ad acquisire gli esiti delle valutazioni condotte dalla Commissione Tecnica di Valutazione in merito alle domande di finanziamento ricevibili pervenute nell'ambito della quarta sessione 2019;
- nell'elenco delle domande ammesse e finanziabili, di cui all'allegato A dell'A.D. n. 228 del 05/05/2020 di approvazione delle domande finanziabili della IV sessione 2019 in aggiornamento, risulta essere compreso il progetto presentato dalla Dinamo Film s.r.l. per la realizzazione dell'opera audiovisiva "Il tempo dei giganti" con un importo finanziabile di € 100.000,25;
- il Dirigente della Sezione Economia della Cultura, ai sensi dell'art. 8 comma 13 dell'Avviso, adotta un provvedimento di concessione con l'ammissione a contribuzione finanziaria per ciascuna domanda ad esito positivo delle verifiche condotte ai sensi dell'art. 3 commi 6 e 7 dell'Avviso;
- a seguito dell'istruttoria effettuata dalla Responsabile di Sub Azione 3.4.2 che si occupa della gestione del presente progetto;
- la verifica condotta ai sensi dell'art. 3 comma 6 dell'Avviso ha accertato la regolarità contributiva dell'impresa beneficiaria, attestata con DURC prot. INPS_20592234 con scadenza il 09/09/2020;
- a seguito delle modifiche procedurali introdotte con la nota prot. AOO_22-569 del 24/03/2020 e AOO_22-652 del 31/03/2020 avente ad oggetto le linee guida per la gestione digitale delle determine dirigenziali su Cifra1;

Tutto ciò premesso,

- con il presente provvedimento, conformemente a quanto previsto al comma 13 dell'art. 8 dell'Avviso, si intende procedere alla concessione del finanziamento di € 100.000,25 alla Dinamo Film s.r.l. e all'accertamento in entrata e all'impegno della spesa dell'importo di € 100.000,25 a valere sulle risorse dell'Azione 3.4 del POR Puglia 2014-2020 stanziate con la DGR n. 1240/2019 e con la DGR n. 344/2020;

VERIFICA AI SENSI DEL D.Lgs. 196/03
Garanzie alla riservatezza

La pubblicazione dell'atto all'albo, fatte salve le garanzie previste dalla Legge n. 241/90 in tema di accesso

ai documenti amministrativi, avviene nel rispetto della tutela alla riservatezza dei cittadini, secondo quanto disposto dal D.lgs. 196/03 in materia di protezione dei dati personali, nonché dal vigente regolamento regionale n.5/2006 per il trattamento dei dati sensibili e giudiziari.

Ai fini della pubblicità legale, l'atto destinato alla pubblicazione è redatto in modo da evitare la diffusione di dati personali identificativi non necessari ovvero il riferimento a dati sensibili; qualora tali dati fossero indispensabili per l'adozione dell'atto, essi sono trasferiti in documenti separati, esplicitamente richiamati.

Adempimenti contabili di cui al D. Lgs n. 118/2011 e ss.mm.ii.

Adempimenti contabili di cui alla L.R. 16 novembre 2001, n. 28 e s.m.i.:

ENTRATA
Esercizio finanziario: 2020 – L.R. 55 e 56 del 30/12/2019
Bilancio: vincolato
CRA: 62 Dipartimento Sviluppo economico, Innovazione, Istruzione, Formazione e Lavoro
06 Sezione Programmazione Unitaria
Accertamento in entrata delle somme stanziate sul bilancio regionale nell'e.f. 2020, rinvenienti dalla DGR n. 344 del 10/3/2020 di cui:

- € 50.000,12 sul capitolo **4339010** "Trasferimenti per il POR Puglia 2014-2020 QUOTA UE - Fondo FESR" - E.4.02.05.03.001
  Codice UE: 1
- € 35.000,09 sul capitolo **4339020** "Trasferimenti per il POR Puglia 2014-2020 QUOTA Stato - Fondo FESR" -E.4.02.01.01.001
  Codice UE: 1

Il Titolo giuridico che supporta il credito:
Decisione C(2015) 5854 del 13 agosto 2015 dei competenti Servizi della Commissione Europea e ss.mm.ii;

Si attesta che l'importo relativo alla copertura del presente provvedimento corrisponde ad obbligazione giuridicamente perfezionata, con debitori certi: Unione Europea e Ministero dell'Economia e Finanze.

SPESA
Esercizio finanziario: 2020 – L.R. 55 e 56 del 30/12/2019
CRA: 62 Dipartimento Sviluppo economico, Innovazione, Istruzione, Formazione e Lavoro
06 Sezione Programmazione Unitaria
Missione, programma e titolo: 5.3.2
CUP: B34E20000680007
Capitoli di spesa:

- **1161340** "Interventi di sostegno alle imprese delle filiere culturali, turistiche, creative e dello spettacolo. Contributi agli investimenti ad altre imprese. Quota UE".
  PdCF: U.2.03.03.03.000
  Codice UE: 3
- **1162340** "Interventi di sostegno alle imprese delle filiere culturali, turistiche, creative e dello spettacolo. Contributi agli investimenti ad altre imprese. Quota Stato".
  PdCF: U.2.03.03.03.000
  Codice UE: 4
- **1163340** "POR 2014/2020. Fondo FESR – Azione 3.4 – interventi di sostegno alle imprese delle filiere culturali, turistiche, creative e dello spettacolo. Contributi agli investimenti a altre imprese.

Cofinanziamento regionale".
PdCF: U.2.03.03.03.000
Codice UE: 7

Si dispone di registrare l'obbligazione giuridica perfezionata (impegno) nell'esercizio finanziario 2020 per la somma complessiva di € 100.000,25.

Importo della somma complessiva da impegnare ex DGR 344/2020: € 100.000,25, di cui:

- € 50.000,12 sul capitolo di spesa **1161340** "POR 2014-2020 – Fondo FESR – Azione 3.4. Interventi di sostegno alle imprese delle filiere culturali, turistiche, creative e dello spettacolo. Contributi agli investimenti ad altre imprese. Quota UE" del bilancio 2019.
- € 35.000,09 sul capitolo di spesa **1162340** "POR 2014-2020 – Fondo FESR – Azione 3.4. Interventi di sostegno alle imprese delle filiere culturali, turistiche, creative e dello spettacolo. Contributi agli investimenti ad altre imprese. Quota Stato" del bilancio 2019.
- € 15.000,04 sul capitolo di spesa **1163340 (ex DGR 344/2020 Impegno avanzo vincolato)** "POR 2014/2020. Fondo FESR – Azione 3.4 – interventi di sostegno alle imprese delle filiere culturali, turistiche, creative e dello spettacolo. Contributi agli investimenti a altre imprese. Cofinanziamento regionale" del bilancio 2020.

CUP: B34E20000680007
Beneficiario: Dinamo Film s.r.l., P.IVA 07153480723 - C.F 07153480723 con sede legale in Via Francesco Crispi, 5 - 70123 - Bari.

DICHIARAZIONI E/O ATTESTAZIONI

- Vista la DGR n. 55 del 21/01/2020 di approvazione del Documento tecnico di accompagnamento e del Bilancio finanziario gestionale 2020 – 2022 previsto dall'art. 39, comma 10 del D.Lgs. 118/2011.
- Si attesta la compatibilità della predetta programmazione con i vincoli di finanza pubblica cui è assoggettata la Regione Puglia e che l'operazione contabile proposta assicura il rispetto dei vincoli di finanza pubblica garantendo il pareggio di bilancio di cui alla Legge regionale n. 56/2019 ed il rispetto delle disposizioni di cui alla L. n. 145/2018, commi da 819 a 843, e alla L. n. 160/2019, commi da 541 a 545.
- Certificazione antimafia: non prevista ai sensi dell'art. 83, comma 3 del D. Lgs. 159/2011.
- DURC: attestazione di regolarità contributiva prot. INPS_20592234 con scadenza al 09/09/2020.
- Esiste disponibilità finanziaria sui capitoli di spesa innanzi indicati.
- Si procede all'impegno delle somme di cui alla presente atto giusto quanto disposto dalla Giunta Regionale con la Deliberazione n. 1240/2019 e con la DGR n. 344/2020.

Visto di attestazione disponibilità finanziaria

Il Dirigente della Sezione
Dott. Mauro Paolo Bruno

Registro Nazionale Aiuti di Stato
adempimenti di cui alla Legge n. 234/2012 e 115/2015 – Art. 52

Art. 52 comma 1
La procedura "Avviso pubblico Apulia Film Fund 2018/2020" è stata registrata all'interno del Registro Nazionale degli Aiuti di Stato con:
Titolo Misura Apulia Film Fund 2018/2020
CAR 6287 – COR 1795858.

Art. 52 comma 3
In data19/05/2020 si è provveduto a richiedere la visura aiuti VERCOR con ID richiesta 5636100 la quale non ha riportato, per l'opera finanziata, intensità di aiuto superiori alle norme né la presenza del beneficiario nell'elenco dei soggetti interessati dalla clausola Deggendorf come da visura con ID richiesta 5636106.

Il Dirigente della Sezione Economia della Cultura, ritenuto di dover provvedere in merito

D E T E R M I N A

- di dare atto di quanto indicato in narrativa e che qui si intende integralmente riportato;
- di concedere il finanziamento di € 100.000,25 in favore della Dinamo Film s.r.l. per la realizzazione dell'opera audiovisiva "Il tempo dei giganti", secondo quanto riportato nell'atto dirigenziale n. 4/2020;
- di provvedere all'accertamento in entrata della somma di € 50.000,12 sul capitolo 4339010 "Trasferimenti per il POR Puglia 2014-2020 QUOTA UE - Fondo FESR" ed € 35.000,09 sul capitolo 4339020 "Trasferimenti per il POR Puglia 2014-2020 QUOTA Stato - Fondo FESR" dell'esercizio finanziario 2020;
- di impegnare la somma complessiva di € 100.000,25, di cui € 50.000,12 sul capitolo di spesa 1161340 "POR 2014-2020 – Fondo FESR – Azione 3.4. Interventi di sostegno alle imprese delle filiere culturali, turistiche, creative e dello spettacolo. Contributi agli investimenti ad altre imprese. Quota UE", € 35.000,09 sul capitolo di spesa 1162340 "POR 2014-2020 - Fondo FESR - Azione 3.4. Interventi di sostegno alle imprese delle filiere culturali, turistiche, creative e dello spettacolo. Contributi agli investimenti ad altre imprese. Quota Stato" e € 15.000,04 sul capitolo di spesa 1163340 "POR 2014-2020 – Fondo FESR – Azione 3.4. Interventi di sostegno alle imprese delle filiere culturali, turistiche, creative e dello spettacolo. Contributi agli investimenti ad altre imprese. Cofinanziamento regionale" dell'esercizio finanziario 2020;
- di dare atto che, conformemente a quanto disposto dall'art. 52 della Legge n. 234/2012 e dalla Legge 115/2015, l'aiuto concesso con il presente provvedimento è stato registrato nel RNA con codice COR 1795858;
- di dare atto che il presente atto, diventato esecutivo, sarà pubblicato sul BURP e notificato all'impresa beneficiaria secondo quanto prescritto dall'art. 8 comma 15 dell'Avviso.

Il presente provvedimento è composto da n. 7 facciate, è adottato in unico originale e sarà conservato agli atti di questa Sezione:

- diventa esecutivo a seguito del visto di regolarità contabile da parte della Sezione Bilancio e Ragioneria della Regione Puglia;
- sarà pubblicato sul BURP e notificato all'impresa beneficiaria;
- sarà notificato al Dipartimento Turismo, Economia della Cultura e Valorizzazione del Territorio;
- sarà trasmesso al Segretariato Generale della Giunta Regionale, all'Assessore all'Industria Turistica e Culturale e all'Autorità di Gestione del POR Puglia 2014-2020;
- sarà pubblicato nella sezione trasparenza del sito ufficiale della Regione Puglia www.regione.puglia.it.

Il Dirigente della Sezione
Dott. Mauro Paolo Bruno

DETERMINAZIONE DEL DIRIGENTE SEZIONE FORMAZIONE PROFESSIONALE 8 giugno 2020, n. 1020

Avviso Pubblico "Offerta Formativa di base per i contratti di Apprendistato Professionalizzante". Apertura 3^ "finestra" per iscrizione apprendisti da parte dei datori di lavoro. Parziale modifica DD n. 989 del 28/05/2020.

la Dirigente della Sezione Formazione Professionale

Visti gli articoli 4 e 5 della L.R. n. 7/1997;
Vista la Deliberazione G.R. n. 3261 del 28/07/1998
Visti gli artt. 4 e 16 del D. Lgs. n. 165/2001;
Visto l'art. 32 della legge 18 giugno 2009, n. 69, che prevede l'obbligo di sostituire la pubblicazione tradizionale all'Albo ufficiale con la pubblicazione di documenti digitali sui siti informatici;
Visto l'art. 18 del Dlgs 196/03 "Codice in materia di protezione dei dati personali" in merito ai Principi applicabili ai trattamenti effettuati dai soggetti pubblici;
Visto il Decreto del Presidente della Giunta Regionale del 31/07/2015 n. 443 e smi di Adozione del modello organizzativo denominato "Modello Ambidestro per l'innovazione della macchina Amministrativa regionale – MAIA". Approvazione Atto di Alta Organizzazione;
Visto il D.Lgs. 23 giugno 2011, n. 118, come integrato dal D.Lgs. 10 agosto 2014 n. 126 "Disposizioni integrative e correttive del D.Lgs. 118/2011 recante disposizioni in materia di armonizzazione dei sistemi contabili e degli schemi di bilancio delle Regioni, degli enti locali e dei loro organismi, a norma degli articoli 1 e 2 della L. 42/2009;
Vista la L.R. 29 dicembre 2017 n. 67 (*Legge di stabilità regionale 2018*);
Vista la L.R. 29 dicembre 2017 n. 68 "*Bilancio di previsione della Regione Puglia per l'esercizio finanziario 2018 e pluriennale 2018–2020*";
Vista la D.G.R. n. 95 del 22/01/2019 di approvazione del Documento tecnico di accompagnamento al bilancio di previsione e del Bilancio finanziario gestionale 2019-2021 previsti dall'art. 39, comma 10 del Decreto Legislativo 23 giugno 2011, n. 118 e ss.mm.ii.
Vista la L.R. n. 26 del 19 giugno 2018 che recepisce la normativa nazionale in materia di apprendistato, D.Lgs. 15 giugno 2015, n. 81, attuativo della L. n. 183/2014 (nota come *Job Act*);
Vista la D.G.R. n. 2433 del 21/12/2018, pubblicata sul BURP n. 17 del 12 febbraio 2019, con la quale la Regione Puglia ha adottato le linee guida sull'apprendistato;
Vista la Determinazione Dirigenziale n. 1043 del 09/08/2019, pubblicata sul BURP n. 104 del 12 settembre 2019, con la quale veniva approvato l'Avviso "*Offerta Formativa di base per i contratti di Apprendistato Professionalizzante" e relativi allegati*;
Vista la Determinazione Dirigenziale n. 75 del 28/01/2020, pubblicata sul BURP n. 16 del 6 febbraio 2020, con la quale veniva approvato l'elenco completo degli Enti ammessi al Catalogo;
Visto la DD n. 989 del 28/05/2020 con la quale è prevista l'apertura della 3^ "finestra" a partire dal **10 giugno 2020 ore 10:00** sino al **10 luglio 2020 ore 10:00** per permettere la presentazione di nuove domande da parte dei datori di lavoro;
Considerato che alcune aziende, e loro consulenti, hanno segnalato che nella precedente 2^ finestra, si è operato con le numerose restrizioni dell'emergenza sanitaria che hanno impedito la possibilità di inoltrare le domande di iscrizione degli apprendisti*;*
Ritenuto di condividere quanto evidenziato, al fine di non penalizzare ulteriormente le aziende, già gravate dalle difficoltà economiche causate dalla pandemia COVID-19, si modifica la richiamata DD n. 989/2020 limitatamente alla data del 12 gennaio quale limite delle avvenute assunzioni, e indicare in sostituzione la data delle assunzioni che decorrono a partire dal **13 settembre 2019**, prevista dell'Avviso "*Offerta Formativa di base per i contratti di Apprendistato Professionalizzante";*

Si dà atto che il presente provvedimento sarà pubblicato sul BURP a cura della Sezione Formazione Professionale* e *sul portale web www.sistema.puglia.it.

VERIFICA AI SENSI DEL D. Lgs 196/03
Garanzie alla riservatezza

La pubblicazione dell'atto all'albo, salve le garanzie previste dalla legge 241/90 in tema di accesso ai documenti amministrativi, avviene nel rispetto della tutela alla riservatezza dei cittadini, secondo quanto disposto dal D.lgs 196/03 in materia di protezione dei dati personali, nonché dal vigente regolamento regionale n.5/2006 per il trattamento dei dati sensibili e giudiziari.
Ai fini della pubblicità legale, l'atto destinato alla pubblicazione è redatto in modo da evitare la diffusione di dati personali identificativi non necessari ovvero il riferimento a dati sensibili; qualora tali dati fossero indispensabili per l'adozione dell'atto, essi sono trasferiti in documenti separati, esplicitamente richiamati.

ADEMPIMENTI CONTABILI DI CUI AL D.LGS. N. 118/2011 E S.M.I.

"Si dichiara che il presente provvedimento non comporta alcun mutamento qualitativo e quantitativo di entrata o di spesa a carico del bilancio regionale né a carico degli enti per i cui debiti i creditori potrebbero rivalersi sulla Regione e che è escluso ogni ulteriore onere aggiuntivo rispetto a quelli autorizzati a valere sullo stanziamento previsto dal bilancio regionale."

Ritenuto di dover provvedere in merito:

DETERMINA

per le motivazioni espresse in narrativa, che qui si intendono integralmente riportate:

- di modificare la DD n. 989/2020 limitatamente alla data del 12 gennaio quale limite delle avvenute assunzioni, e indicare in sostituzione la data delle assunzioni che decorrono a partire dal **13 settembre 2019**, prevista dell'Avviso "*Offerta Formativa di base per i contratti di Apprendistato Professionalizzante";*

- di disporre la pubblicazione sul Bollettino Ufficiale della Regione Puglia del presente provvedimento a cura del Servizio Formazione Professionale, ai sensi dell'art.6, della L.R. n.13/94.

Il presente provvedimento è composto di 3 facciate:

- sarà affisso all'Albo della Sezione Formazione Professionale;
- sarà trasmesso in copia conforme al Segretariato della Giunta Regionale e in copia all'Assessore alla Formazione e Lavoro.

"si precisa che l'istruttoria del presente provvedimento è stata espletata dal funzionario Antelmi Vito "P.O. Responsabile Sub-azioni 8.5.a, 8.5.b, 8.9.a e 8.9.b" e condivisa dalla Dirigente ANNA LOBOSCO, utilizzando le modalità previste dal "lavoro agile semplificato", in applicazione del DPCM 11 marzo 2020 e, in particolare, dell'art. 1, punto 6, nonché della deliberazione della G.R. n. 280 del 5 marzo 2020, che ha approvato la disciplina del lavoro agile per le strutture della Regione Puglia.

La Dirigente della Sezione
Formazione Professionale
Dott.ssa Anna LOBOSCO

DETERMINAZIONE DEL DIRIGENTE SEZIONE FORMAZIONE PROFESSIONALE 9 giugno 2020, n. 1032

Avviso Pubblico "Offerta Formativa di base per i contratti di Apprendistato Professionalizzante". Approvazione graduatorie – Impegno di spesa.

LA DIRIGENTE della SEZIONE

Visti gli articoli 4 e 5 della L.R. n. 7/1997;
Vista la Deliberazione G.R. n. 3261 del 28/07/1998
Visti gli artt. 4 e 16 del D. Lgs. n. 165/2001;
Visto l'art. 32 della legge 18 giugno 2009, n. 69, che prevede l'obbligo di sostituire la pubblicazione tradizionale all'Albo ufficiale con la pubblicazione di documenti digitali sui siti informatici;
Visto l'art. 18 del Dlgs 196/03 "Codice in materia di protezione dei dati personali" in merito ai Principi applicabili ai trattamenti effettuati dai soggetti pubblici;
Visto il Decreto del Presidente della Giunta Regionale del 31/07/2015 n. 443 e smi di Adozione del modello organizzativo denominato "Modello Ambidestro per l'innovazione della macchina Amministrativa regionale – MAIA". Approvazione Atto di Alta Organizzazione;
Visto il D.Lgs. 23 giugno 2011, n. 118, come integrato dal D.Lgs. 10 agosto 2014 n. 126 "Disposizioni integrative e correttive del D.Lgs. 118/2011 recante disposizioni in materia di armonizzazione dei sistemi contabili e degli schemi di bilancio delle Regioni, degli enti locali e dei loro organismi, a norma degli articoli 1 e 2 della L. 42/2009;
Vista la L.R. 29 dicembre 2017 n. 67 (*Legge di stabilità regionale 2018*);
Vista la L.R. 29 dicembre 2017 n. 68 "*Bilancio di previsione della Regione Puglia per l'esercizio finanziario 2018 e pluriennale 2018–2020*";
Vista la D.G.R. n. 95 del 22/01/2019 di approvazione del Documento tecnico di accompagnamento al bilancio di previsione e del Bilancio finanziario gestionale 2019-2021 previsti dall'art. 39, comma 10 del Decreto Legislativo 23 giugno 2011, n. 118 e ss.mm.ii;
Vista la D.G.R. n. 615 del 30/04/2020*,* di applicazione dell'Avanzo di Amministrazione Vincolato, per l'importo di € 10.681.137,00;
Vista la L.R. n. 26 del 19 giugno 2018 che recepisce la normativa nazionale in materia di apprendistato, D.Lgs. 15 giugno 2015, n. 81, attuativo della L. n. 183/2014 (nota come *Job Act*);
Vista la D.G.R. n. 2433 del 21/12/2018, pubblicata sul BURP n. 17 del 12 febbraio 2019, con la quale la Regione Puglia ha adottato le linee guida sull'apprendistato;

Sulla base dell'istruttoria espletata dal funzionario istruttore, responsabile del procedimento amministrativo, dalla quale emerge quanto segue:

L'Avviso pubblico " approvato con DD n. 1043 del 9 agosto 2019, pubblicato sul BURP n. 104 del 12/09/2019, disciplina le modalità di individuazione e gestione dell'offerta formativa pubblica per l'acquisizione delle competenze di base e trasversali nell'ambito del contratto di apprendistato professionalizzante.

Con DD n. 75 del 28 gennaio 2020, pubblicata sul B.U.R.P. n. 16 del 06/02/2020, viene approvato l'Elenco completo dei n. 168 Organismi di Formazione che si sono candidati e sono stati ammessi per la formazione del Catalogo Pubblico.

Con successiva DD n.202 del17/02/2020 viene revocata l'ammissibilità al codice pratica B83SSX1 per il venir meno del requisito determinante la concessione dell'accreditamento;

Successivamente entro il 2 marzo 2020, n. 147 Organismi (allegato **A)** hanno completato ed integrato gli atti ai fini della partecipazione al Catalogo, indicato le sedi di svolgimento dei corsi e la proposta formativa;

Dal 18 marzo al 9 aprile i Datori di Lavoro (allegato **B**), già ammessi al contributo con la 1^ finestra (4 novembre - 4 dicembre 2019), hanno confermato l'iscrizione di n. **1.134** apprendisti e le opzioni di frequenza dei moduli previsti, indicando n. **53** Organismi (allegato **C**) tra i presenti nel Catalogo;

Con il presente atto si approva l'Elenco dei 147 Organismi aderenti al Catalogo Pubblico (allegato **A**), si approva la Graduatoria dei n. **775** Datori di Lavoro che hanno perfezionato l'iscrizione degli apprendisti per il numero dei voucher indicati (allegato **B**), infine, si approva la Graduatoria dei n. **53** Organismi Formativi interessati dai Datori di Lavoro (allegato **C**) nonchè l'impegno di spesa della somma complessiva di €. **1.515.280,00** necessaria per il pagamento dei voucher generati per la 1^ finestra dell'Avviso (4 novembre – 4 dicembre 2019);

***Si dà atto che il presente provvedimento, con i relativi allegati, sarà pubblicato sul BURP a cura della Sezione Formazione Professionale* e *sul portale web www.sistema.puglia.it*.**

VERIFICA AI SENSI DEL D. Lgs 196/03 -
Garanzie alla riservatezza

La pubblicazione dell'atto all'albo, salve le garanzie previste dalla legge 241/90 in tema di accesso ai documenti amministrativi, avviene nel rispetto della tutela alla riservatezza dei cittadini, secondo quanto disposto dal D. Lgs 196/03 in materia di protezione dei dati personali, nonché dal vigente regolamento regionale n.5/2006 per il trattamento dei dati sensibili e giudiziari.

Ai fini della pubblicità legale, l'atto destinato alla pubblicazione è redatto in modo da evitare la diffusione di dati personali identificativi non necessari ovvero il riferimento a dati sensibili; qualora tali dati fossero indispensabili per l'adozione dell'atto, essi sono trasferiti in documenti separati, esplicitamente richiamati

ADEMPIMENTI CONTABILI DI CUI AL D.LGS. N. 118/2011 E S.M.I.

Bilancio Regionale vincolato – Esercizio 2020 approvato con L.R. n. 56/2019 e D.G.R. n. 55/2020

- ***Struttura regionale titolare del Centro di Responsabilità Amministrativa***
  - **62 - Dipartimento Sviluppo Economico, Innovazione, Istruzione, Formazione e Lavoro**
  - **11 - Sezione Formazione Professionale**
- **Il costo complessivo del presente provvedimento, pari ad € 1.515.280,00, trova copertura così come segue:**
  - **Missione : 15 – Politiche per il lavoro e la formazione professionale**
  - **Programma : 02 - Formazione professionale**
  - **Titolo : 1 - Spese correnti**
  - **Macroaggregato : 04 – Trasferimenti correnti**
  - **Piano dei Conti Finanziario : U.1.04.04.01.001**
  - **Codice identificativo delle transazioni riguardanti risorse dell'U.E, punto 2) All. 7 al D.Lgs. 118/2011, codici:**
    - ✓ **per ENTRATA: 2 (cap. E2050570)**
    - ✓ **per SPESA : 8 (cap. U961050)**

PARTE ENTRATA

- **Capitolo di entrata: E2050570** "*CONTRIBUTO DALLO STATO PER PROGETTO APPRENDISTATO A REGIME*" **(Piano dei conti finanziario: E.2.01.01.01.001)**

Titolo giuridico che supporta il credito:
***Così come riportato nella* D.G.R. n. 615 del 30/04/2020, di applicazione dell'Avanzo di Amministrazione Vincolato,**

ai sensi dell'art. 42 comma 8 del D.Lgs. n.118/2011, come integrato dal D. Lgs. n. 126/2014, per l'importo di € 10.681.137,00 derivante da *Economie Vincolate (derivanti da Residui di Stanziamento)* formatesi sul capitolo di spesa U961050, *risulta che la Regione Puglia, a fronte delle risorse assegnate dal* Ministero Lavoro e Politiche Sociali *e già trasferite per le annualità dal 2009 al 2013, non ha mai impegnato i suddetti* € 10.681.137,00

Le suddette somme, sono state iscritte in Bilancio Regionale (cap. Entrata = E2050570 / cap. Spesa = U961050) come evidenziato nella sottostante tabella:

annualità	*decreto ripartizione*	*importo assegnato*	*Provvedimento iscrizione in Bilancio*
2011	***DD 460/Segr D.G./2011***	€ 3.688.755,00	***D.G.R. n. 664/2012***
2012	***DD 854/Segr D.G./2012***	€ 3.559.740,00	***D.G.R. n. 2532/2012***
2013	***DD 869/Segr D.G./2013***	€ 3.432.642,00	***Iscritti con Bilancio 2013***
	TOTALE 2009-2013	**€ 10.681.137,00**	

PARTE SPESA

Viene effettuato l'IMPEGNO di SPESA, del complessivo importo di € 1.515.280,00, sul capitolo:

- **Capitolo spesa: U961050** "*TRASFERIMENTI AI SOGGETTI ATTUATORI CONTRIBUTO PER ATTIVITA' DI APPRENDISTATO A REGIME*" **(Piano dei conti finanziario: U.1.04.04.01.001 : € 1.515.280,00**

E.f. 2020 = € 10.681.137,00

Causale dell'IMPEGNO di SPESA: "Avviso Pubblico "*Offerta Formativa di base per i contratti di Apprendistato Professionalizzante*" – 1° FINESTRA"

DICHIARAZIONI E ATTESTAZIONI:

- si attesta che le liquidazioni relative all'impegno di spesa di cui al presente atto, saranno effettuate entro il corrente esercizio;
- si attesta l'adempimento degli obblighi di cui agli artt. 26 e 27 del D.Lgs 14/3/2013, n. 33;
- le somme da impegnare con il presente provvedimento sono state stanziate con **D.G.R. n. 615 del 30/04/2020** di variazione al Bilancio di Previsione 2020-2022;
- esiste la disponibilità finanziaria sul capitolo di spesa innanzi indicato;
- si attesta che l'operazione contabile proposta assicura il rispetto dei vincoli di finanza pubblica garantendo il pareggio di bilancio in aderenza alle disposizioni di cui alla L. n.145/2018, commi da 819 a 843, e alla L. n. 160/2019, commi da 541 a 545.

La Dirigente della Sezione
Formazione Professionale
Dott.ssa Anna Lobosco

DETERMINA

di dare atto di quanto indicato in narrativa e che qui s'intende integralmente riportato e di:

1. approvare l'Elenco dei n. **147** Organismi di cui all'allegato **A**, aderenti al Catalogo previsto dall'Avviso Pubblico **"*Offerta Formativa di base per i contratti di Apprendistato Professionalizzante*";**
2. approvare la Graduatoria dei n. **775** Datori di lavoro che hanno perfezionato l'iscrizione degli apprendisti per il numero dei n. **1.134** voucher indicati (allegato **B**);
3. approvare la Graduatoria dei n. **53** Organismi Formativi interessati dai Datori di Lavoro (allegato **C**) per la

frequenza degli apprendisti iscritti;

4. di procedere, nei modi e nei termini indicati nella sezione dedicata agli adempimenti contabili all'assunzione dell'impegno di spesa (O.G.V.) ;

Il presente provvedimento è composto di 5 facciate oltre ai 3 allegati (**A** n. 5 facciate**, B** n. 24 facciate**, C** n. 2 facciate)**,** che ne fanno parte integrante.

- Diventa esecutivo con l'apposizione del visto di regolarità contabile della Sezione Ragioneria che ne attesta la copertura finanziaria;
- sarà reso disponibile nel sito ufficiale della Regione Puglia www.regione.puglia.it nella sezione "Amministrazione Trasparente";
- sarà disponibile sul sito www.sistema.puglia.it;
- sarà trasmesso in copia conforme all'originale al Segretariato della Giunta Regionale
- sarà trasmesso in copia conforme all'originale all'Assessore alla Formazione Professionale e ai Servizi della Sezione per gli adempimenti di competenza;

"si precisa che l'istruttoria del presente provvedimento è stata espletata dal funzionario Antelmi Vito "P.O. Responsabile Sub-azioni 8.5.a, 8.5.b, 8.9.a e 8.9.b" e condivisa dalla Dirigente ANNA LOBOSCO, utilizzando le modalità previste dal "lavoro agile semplificato", in applicazione del DPCM 11 marzo 2020 e, in particolare, dell'art. 1, punto 6, nonché della deliberazione della G.R. n. 280 del 5 marzo 2020, che ha approvato la disciplina del lavoro agile per le strutture della Regione Puglia.

La Dirigente della Sezione
Formazione Professionale
Dott.ssa Anna LOBOSCO

Avviso Pubblico "**Offerta formativa di base per i contratti di Apprendistato Professionalizzante**"

Elenco Organismi Formativi partecipanti al Catalogo allegato **A**

Codice Pratica	Ragione Sociale	Invio Integrazione
N1XUWE1	PROGRAMMA SVILUPPO	28/02/2020 12:48
HQTFKI2	Nuovi orizzonti soc. coop. soc.	29/02/2020 11:23
5UVXXY2	ASSOCIAZIONE TRABACO	01/03/2020 10:51
8YSETY2	WOOM ITALIA S.r.l.	29/02/2020 11:29
BXHWPW3	ASSOCIAZIONE SCUOLE E LAVORO (A.SC.LA.)	02/03/2020 18:33
IM4N398	En.A.P. Puglia	02/03/2020 12:41
NUC2QY0	CeLIPS (Cultura e Lavoro Istituti Preziosissimo Sangue)	02/03/2020 13:29
7YPA366	ASSOCIAZIONE IL TRATTO DI UNIONE	02/03/2020 15:13
4Q44AM2	Generazione Lavoro Società Cooperativa Sociale	02/03/2020 16:29
PM9BWI4	Associazione Quasar	02/03/2020 14:28
RXINM78	METROPOLIS Consorzio di Cooperative Sociali a r.l.	26/02/2020 16:45
FYYWA48	ERMES PUGLIA	26/02/2020 19:10
AOPP406	Sirio Sviluppo e Formazione Onlus	27/02/2020 11:13
R6FJ447	Associazione Dante Alighieri	28/02/2020 15:01
EH66W78	GES.FOR.	27/02/2020 18:14
7AMNEB2	Centro di Formazione ed Orientamento Professionale Don Tonino Bello	25/02/2020 15:36
914RMX2	SAMA FORM	21/02/2020 11:39
NYB84S2	C.I.F.I.R. CENTRI ISTRUZIONE FORMAZIONE ISTITUTI ROGAZIONISITI	02/03/2020 12:03
RVLQ1D4	A.N.S.I. COMITATO DI COORDINAMENTO CITTADINO DI TRANI	25/02/2020 15:33
4FQ8D41	IRSEA - Società Cooperativa Sociale	27/02/2020 14:00
8T8XKM9	ASSOCIAZIONE KRONOS	28/02/2020 12:39
GXTC6S9	ANTFORM	25/02/2020 12:38
C3MWM41	FORMAMENTIS S.R.L.	02/03/2020 15:28
S7UDJH1	Spegea Scuola di Management S.c.ar.l.	02/03/2020 14:14
WUD1JU3	I.R.F.I.P. - ISTITUTO RELIGIOSO DI FORMAZIONE ED ISTRUZIONE PROFESSIONALE	24/02/2020 15:34
W8QZ5J8	LA FABBRICA DEL SAPERE SRL	02/03/2020 15:40
DHL3Q22	ASSOCIAZIONE FORMAZIONE	02/03/2020 16:48
84KK9R8	Atena Formazione e Sviluppo	26/02/2020 13:37
BY6HGA5	SUDFORMAZIONE SRL	02/03/2020 11:51
S0S3AI4	SISTEA SOCIETA' COOPERATIVA	28/02/2020 10:57
MTBEJH9	C.A.T. - CENTRO DI ASSISTENZA TECNICA - CONFCOMMERCIO BARI	25/02/2020 12:41

Avviso Pubblico "**Offerta formativa di base per i contratti di Apprendistato Professionalizzante**"

Elenco Organismi Formativi partecipanti al Catalogo allegato **A**

TCC1C86	CAT CONFCOMMERCIO PMI	28/02/2020 18:54
POP5YB3	2Z COMPUTER SERVICE SAS di TRITTO RUGGERO	01/03/2020 20:43
CTHWZG6	SISTEMA IMPRESA Società Consortile a Responsabilità Limitata Centro di Assistenza Tecnica C.A.T.	02/03/2020 16:18
QKWEW96	OXFORD	25/02/2020 12:59
MUSSOK3	ASSOCIAZIONE "FORMAZIONE & PROGRESSO"	26/02/2020 12:16
NCYA264	Circolo Culturale 'Enrico Fermi'	02/03/2020 21:42
EM2MPR7	AGROMNIA SOCIETA' COOPERATIVA	02/03/2020 11:08
PVCRRK1	ASSOCIAZIONE FORMARE PUGLIA A.P.S.	02/03/2020 14:11
A8XN1B5	Associazione di Promozione Sociale, Culturale e di Formazione Professionale Formare	02/03/2020 19:15
G8R67E0	Consea S.r.l.	28/02/2020 11:56
K45X768	ISTITUTO D'ISTRUZIONE SECONDARIA SUPERIORE STATALE "PROF. MICHELE DELL'AQUILA"	28/02/2020 08:41
WVWCGF3	FORM@LLIMAC ONLUS	20/02/2020 19:57
4SD39P6	Politecnico del Made in Itali Scrl	29/02/2020 11:25
ASNYQ71	Associazione Bluesea	02/03/2020 14:16
8G96688	FORMEDIL CPT TARANTO	28/02/2020 11:05
ANRVTT1	Adsum, Associazione Culturale di Formazione e Promozione	02/03/2020 21:45
HG44GX0	D.E.A. CENTER S.A.S. di Antonella Casaluce & C.	24/02/2020 13:38
R5V1T54	CDQ ITALIA FORMAZIONE	28/02/2020 10:57
4MQXFA4	Progettoazienda srl	02/03/2020 16:31
6ILA1K3	Innova.Menti	28/02/2020 18:15
RBK74S8	IRSEO ASSOCIAZIONE	02/03/2020 16:59
KQ4DRI4	ASSOCIAZIONE I CARE FORMAZIONE E SVILUPPO ONLUS	28/02/2020 15:06
3P37YO4	SICUR.A.L.A. s.r.l.	27/02/2020 18:44
VL5Y6R9	Puglia Valore Formazione	02/03/2020 21:16
Q5P8Z16	SMILE PUGLIA	02/03/2020 17:51
237BUD7	GENESIS CONSULTING	29/02/2020 16:37
TWQ5RR0	ISTITUTO DI FORMAZIONE PICCOLE E MEDIE IMPRESE PROMETEO PUGLIA (in breve IFOR PMI PROMETEO)	28/02/2020 12:54
9CM8D75	A.D.T.M. S.r.l.	26/02/2020 11:53
971RQO2	Associazione Santa Cecilia Onlus	28/02/2020 20:42
3M4YAS9	Consorzio fra Cooperative sociali Elpendù	02/03/2020 13:27
QND4IX7	IRIS - ISTITUTO DI RICERCA INTERNAZIONALE PER LO SVILUPPO	27/02/2020 11:50
2YCEXN6	tecseo	27/02/2020 19:57
C8DX4D9	Organizzazione di Volontariato "FILIPPO SMALDONE"	02/03/2020 12:47

Avviso Pubblico "**Offerta formativa di base per i contratti di Apprendistato Professionalizzante**"

Elenco Organismi Formativi partecipanti al Catalogo allegato **A**

ZERI8G8	CENTRO DI FORMAZIONE ED ORIENTAMENTO PROFESSIONALE "PADRE PIO"	02/03/2020 09:38
J18OXF6	CENTRO DI ASSISTENZA TECNICA CONFCOMMERCIO LECCE S.R.L. - C.A.T. CONFCOMMERCIO LECCE S.R.L.	28/02/2020 09:43
QWZD8R4	C.S.A.P.I. (CONSORZIO SERVIZI ARTIGIANATO E PICCOLA INDUSTRIA)	02/03/2020 16:51
5QPANO1	Associazione Ploteus Impresa Sociale	02/03/2020 21:08
NE7KI73	4G FORMA A.P.S.	28/02/2020 12:32
L5PMYI0	ACCADEMIA NUOVI STUDI INTERNAZIONALI (A.N.S.I.)	29/02/2020 13:12
YOCLEX3	Associazione FO.RI.S. FORMAZ. RICERCA E SVILUPPO	26/02/2020 10:16
WEVL9O2	Scuola Edile della provincia di Lecce	28/02/2020 10:27
56NGJP5	AGENZIA FORMATIVA PER IL MEZZOGIORNO AGE.FOR.M.	28/02/2020 12:09
BXOGWB5	Asso Service Srl	27/02/2020 16:57
I144274	AIM2001 Associazione Istruzione Milano	28/02/2020 14:31
46LRHN3	Ente Scuola Edili della Provincia di Brindisi	27/02/2020 12:47
ZC2VMJ3	Leader Società Cooperativa Consortile	02/03/2020 10:19
OM51JY7	ATHENA ONLUS	29/02/2020 11:36
ECV6BZ5	Agenzia Formativa Ulisse	28/02/2020 16:25
31KKGP1	AFORISMA S. C.	27/02/2020 11:46
GVHSH18	ECIPA	28/02/2020 19:53
2ZLXBZ8	JOBEMPOWER	28/02/2020 19:02
G4OJUA3	We Work S.r.l.	02/03/2020 10:53
W5BZJS8	Talentform SpA	02/03/2020 09:33
R7VC8I0	"ASSOCIAZIONE CULTURALE SOFOCLE" ENTE DI FORMAZIONE PROFESSIONALE SENZA SCOPO DI LUCRO	02/03/2020 14:28
8RQD188	Formedil-Bari	27/02/2020 15:41
GYSKV91	ENFAP PUGLIA	02/03/2020 16:29
PMJTPF6	Circuito Informatico S.r.l.	27/02/2020 14:43
1TR45C2	TELMAR SOCIETA' COOPERATIVA	02/03/2020 09:16
RL9NDE1	PSA CORPORATION SRL	28/02/2020 15:10
SSTZAD4	Calasanzio Cultura e Formazione	28/02/2020 12:20
IAPC839	ERSAF	02/03/2020 19:20
R4OZL23	ISTITUTO PASCAL SRL	01/03/2020 18:36
ICPVXM5	ENAC PUGLIA - Ente di formazione canossiano "C. Figliolia"	02/03/2020 17:29
W9PWK10	ATENEO PER IL LAVORO	02/03/2020 12:12
CQ7X2F2	CIRPAS - Centro Interuniveristario di Ricerca Popolazione, Ambiente e Salute - Universita degli Studi di Bari Aldo Moro	02/03/2020 12:20
MLGQSX2	EFFE.DI. S.R.L.	26/02/2020 13:00

Avviso Pubblico "**Offerta formativa di base per i contratti di Apprendistato Professionalizzante**"

Elenco Organismi Formativi partecipanti al Catalogo allegato **A**

DADGSY2	Associazione COOPERFORM PUGLIA - Istituto Regionale di Formazione Imprenditori, Dirigenti e Tecnici della Cooperazione Puglia	02/03/2020 11:51
S9C8653	A.F.G. (ASSOCIAZIONE di FORMAZIONE GLOBALE)	21/02/2020 15:19
EYX7CW0	CNIPA PUGLIA	02/03/2020 16:43
U7O3RW8	I.T.O. S.R.L. (ISTITUTO TECNICO ORION)	27/02/2020 18:07
7XJ0J74	PMI SERVIZI & FORMAZIONE SRL	28/02/2020 18:45
TTR4198	PMI FORMAZIONE PUGLIA A.P.S.	28/02/2020 16:47
5L9L3W7	INFORMA Società Cooperativa a r.l.	01/03/2020 08:38
PEMT667	L.E.F.T. LIBERO ENTE FORMAZIONE TARANTO	02/03/2020 11:21
3NLTSK6	Assformez	29/02/2020 12:25
3D416V2	Asesi (Associazione Servizi Sindacali)	02/03/2020 15:04
E6RI456	Phoenix società cooperativa sociale per azioni	02/03/2020 16:57
U2SS6R6	I.F.O.A. - istituto Formazione Operatori Aziendali	27/02/2020 16:12
ADO9X23	SAFETY CORPORATION S.R.L.	02/03/2020 09:28
LQRY8Z5	COID SRL	02/03/2020 11:01
COBGTY4	SANTA CHIARA SOCIETA' COOPERATIVA SOCIALE	28/02/2020 17:39
8IH9RY8	KHE Società Cooperativa	28/02/2020 18:43
FFEL7Q8	ASSOCIAZIONE ALICANTES	29/02/2020 11:23
ML4PJW3	ASSOCIAZIONE CASA FAMIGLIA SAN FRANCESCO ONLUS	02/03/2020 14:18
SAQ1XI7	En.F.A.S - Ente di Formazione Assistenza e Sviluppo	02/03/2020 14:03
7NPVT54	I.R.A.P.L. - Istituto Regionale Addestramento Perfezionamento Lavoratori	29/02/2020 11:14
AGCROI2	PSB Srl	28/02/2020 16:52
83I5H26	IAL INNOVAZIONE APPRENDIMENTO LAVORO PUGLIA SRL- IMPRESA SOCIALE	28/02/2020 12:16
IE431A3	BIOES SRL	26/02/2020 19:21
310SWX3	Ce.F.A.S. - Centro di Formazione e Alta Specializzazione	20/02/2020 15:07
2VA4OS6	ARNIA - SOCIETA' COOPERATIVA	02/03/2020 20:30
RNL39L5	MTM Project srlu	02/03/2020 11:29
YL7P4A3	DRIVERS SRL	02/03/2020 12:43
HT9VOV6	I.I.S.S. Liceo Scientifico ¿Liceo Classico ¿G. Stampacchia¿	28/02/2020 09:01
NE6UTW9	ASSOCIAZIONE CAMPUS FORMAZIONE E LAVORO	27/02/2020 12:32
D4N8K17	E.L.D.A.I.F.P. ONLUS (Ente Lucano per la Diffusione dell'Automazione Industriale e Formazione Professionale)	02/03/2020 17:46
CJTIWE2	Scuola Professionale "Giacomo Rousseau" srl	02/03/2020 21:13
1HF3GU7	HOMINES NOVI	26/02/2020 18:35
FE70MY4	Società Cooperativa Sociale ONLUS "Consorzio Emmanuel"	02/03/2020 17:41

Avviso Pubblico "**Offerta formativa di base per i contratti di Apprendistato Professionalizzante**"

Elenco Organismi Formativi partecipanti al Catalogo allegato **A**

KDSRJX8	EUROAMBIENTE s.r.l.	02/03/2020 10:00
U12AXJ8	Piero Manni s.r.l.	02/03/2020 14:10
6I77YR7	Percorsi	02/03/2020 16:07
D6L5UG2	CENTRO STUDI AMBIENTALI E DIREZIONALI	28/02/2020 19:03
M2QZH61	MERIDIA CONSORZIO DI COOPERATIVE SOCIALI SCS	02/03/2020 11:35
22XE285	Centro di Ricerca, Sperimentazione e Formazione in Agricoltura "Basile Caramia"	02/03/2020 11:10
T85K692	THE BRITISH SCHOOL TARANTO S.R.L	29/02/2020 09:58
EY4Y923	ISTITUTO SUPERIORE DI PUBBLICA AMMINISTRAZIONE	02/03/2020 20:32
3PPR9O1	FABER SUD ONLUS	02/03/2020 17:07
EFKVD28	Società Cooperativa Sociale L'Arcobaleno	02/03/2020 12:37
5XYTWX4	INVERSI ENGINEERING SRL	02/03/2020 20:49
H1N6Y84	CESIFORM SRL	28/02/2020 12:32
3NKWMC6	Associazione C.F.P. - Centro Formazione Professionale	27/02/2020 12:50
CC4YF66	D.ANTHEA ONLUS	26/02/2020 12:31
YVGWRY2	Cooperativa Sociale Medtraining	28/02/2020 11:27
CBN8E56	I.I.S.S. "Egidio Lanoce" - IPAA "V. Circolone"	01/03/2020 09:31
AZ5QP44	Associazione Musicale ETS Francisco Tàrrega	28/02/2020 12:57

Avviso Pubblico "**Offerta formativa di base per i contratti di Apprendistato Professionalizzante**"
Graduatoria Datori di Lavoro - apprendisti iscritti **1^ finestra** allegato **B**

n. ord.	Codice Pratica	Ragione Sociale	Apprendisti Iscritti
1	ABW8OV4	UNGARO DOMENICO	1
2	AEJ5YC8	MAX RISPARMIO SRL	1
3	AKII3P1	MARZULLI - BARI DEL DOTT. IGNAZIO MARZULLI	1
4	AMPPAF4	PANIFICIO PALUMBO SRL	3
5	AO0LAR6	LEADER SERVICE SOC. COOP . R.L.	2
6	ARVJP10	MARMI LAB DI CAMPANELLA STEFANIA	2
7	ASQINM4	s.s.a. la terra di niche dei f.lli mangione	1
8	AUIFSI8	KOLMED SAS DI COLELLA VITO & C.	1
9	AUJ7F28	FARMACA - FARMACEUTICI CANNONE S.P.A.	1
10	AVDH5W3	NINIVAGGI NUNZIO	1
11	AXV1UI2	Imperiale Antonio	1
12	AZKRFA4	PUGLIA TERMICA S.R.L.	3
13	A2PTL18	CITTA' DEL GELATO SRL	1
14	A3ZRNR5	COSLA SRL	1
15	A6TDNM8	MASSIMO CORLIANO' SRL	1
16	A905NS8	COMBITEK SRL	1
17	BBPQSD4	CENTRO RICAMBI 2000 SERVICE S.r.l.	1
18	BB1GHA5	Lorenzo Srls	1
19	BCBRFZ2	ELETTRICA C.N. SRL	1
20	BCL6JW8	EUROSAN SNC	1
21	BCVJOP8	ESSEBI SERVIZI SRL	1
22	BDFUFM1	CM-TS S.R.L.	1
23	BIHBN94	MMT S.R.L.S.	1
24	BIQEKM0	V.P.F. Srl	5
25	BKOJA84	GIANEL SHOES SRL	12
26	BKU7GY4	PAPARELLA GIULIO	1
27	BLIOFD4	MAGNO ANTONIO	1
28	BL3YTL1	FARMACIA DEL PRETE ROCCO & FIGLI SNC	1
29	BME06G8	IACCHINI SERVICE SOCIETA' COOPERATIVA	1
30	BPFD9N5	SF AUTORICAMBI DI FRANCESCO SCIALPI	1
31	BRLVAU9	LGH SRL	2

Avviso Pubblico "**Offerta formativa di base per i contratti di Apprendistato Professionalizzante**"

Graduatoria Datori di Lavoro - apprendisti iscritti **1^ finestra** allegato **B**

32	BS8I5B1	Marraffa S.r.l. unipersonale	1
33	BTFLGT1	MAGAZZINI AL BUON RISPARMIO SRL	1
34	BVGBOU3	VETRUGNO GIANNI	1
35	B0OOBX1	SAP SRLS	1
36	B1JHCT0	NARRACCI MIRIA	1
37	B5IEIX3	FD - SRL	1
38	B6RC674	MAIA COOPERATIVA SOCIALE A R. L. - ONLUS	1
39	B7U3FK8	SAP S.R.L.	1
40	B8OBGI7	F.LL BARILE SPA	1
41	B9978H1	VINCI CARLO	2
42	CCAE9P7	S. VISCONTI FASHION ACCESSORIES SRLS	1
43	CCCF4E4	L'ARCA DI WILLY DI D'ALFONSO ORNELLA	1
44	CE8QEA2	L&L Edil Costruzioni	1
45	CJYWMZ8	BIA MARILISA	1
46	CK4GJX3	COMITE&COMITE DI NICOLA E SIMONE COMITE SAS	1
47	CNFIFJ1	SABATO COLTURO	1
48	CNHTJX7	PISCINE E RELAX S.R.L.S.	2
49	CPJZDT5	N.1 LA VITA E' BELLA	1
50	CQZINE6	VITUCCI GIUSEPPE	1
51	CW24W31	AGON SOCIETA' COOPERATIVA	1
52	CXQ1QJ2	Tata italia	1
53	C0TWHC5	T.I.C.A. IMPIANTI	1
54	C4IFV63	EDILIZIA VITALE SRL	1
55	C5K5W56	Natplus SRL	1
56	C51L306	MIRIZZI ALFREDO	1
57	C67TUJ8	MARTINO & C. SRL	1
58	C68ULA7	DIPASQUALE S.R.L. A SOCIO UNICO	1
59	DA1EHU5	PDF Società Cooperativa	1
60	DCBGOK3	Movie Cafè di Picci Cosima & C. S. A. S.	1
61	DD2HQE4	ALFREDO SPINELLI SRLS___	1
62	DE50444	Enerbuyer srl	1
63	DIG44I2	Colass srls	1
64	DIKF9R7	L'orologio s.r.l.s.	1

65	DJBM8F7	S&G SRL	1
66	DJ0OEX7	NEXTGEN S.R.L.	1
67	DLRV3X4	GALILEO spa	1
68	DLVT1T3	RAGUSO ANTONIO	1
69	DNDL788	SOAVEGEL SRL	3
70	DQD3CJ3	SERAFINO INGROSSO ARREDAMENTI SAS DI SERAFINO ANTONIO E C.	1
71	DT7Q3Q7	Pepe Simona	1
72	DU4WQH2	SOC.COOP.ZERODD	2
73	DVFVS21	ESSEDUECI S.R.L.	1
74	DV6KQR3	GIARDINO DEI BIMBI SOCIETA' COOPERATIVA SOCIALE	1
75	DX0VW67	PAGHE SERVICE - SOCIETA' COOPERATIVA	1
76	D3N23Q8	Pasticceria Adua di Campobello Donato, Laura e Leonardo S.n.c.	1
77	D5O0MM7	CASA DISNEY... DI VORPSI EDLEVA	1
78	D6Q8BV3	PETRUCELLI FILOMENA	1
79	D7KMO30	A.G.R. DI RIZZO ROBERTO	1
80	D7QVRL8	RISTORIN	1
81	ECAHHD6	CENTRO OROLOGI DI ANTONIO TULOSAI	1
82	EC87WD1	FINDOOR SRL	1
83	ED5CP73	D'AGOSTINO ANTONIO	1
84	EFFT5R3	CENTRO BENESSERE JOLIE WELLNESS & BEAUTY SAS	1
85	EF95IA0	CONSORZIO UNIONE SCARL	2
86	EHPJLO6	TRAETTA FILIPPO ECOLOGIA SRL	1
87	EISQRB9	DAMIAN FOOD SRL	1
88	EIWIOT8	SANIMED SRL UNIPERSONALE	1
89	EKJHLC4	CASA DEL PANE	1
90	EMEODV1	A.G.K. SRL	1
91	EMQCQ83	SUD SGRICOMS.N.C. DI GUGLIELMI SAVERIO &C.	1
92	ESO24D6	L'ANGELO SOCIETA' COOPERATIVA SOCIALE A R. L.	1
93	ETMUU56	Gianfreda Marcello	1
94	EWBND11	PROMETEO SRL	1
95	EX1KUO6	FUORIGROTTA BEER&FOOD DI PETRIGNANO FRANCESCO MARIA	1
96	EZO58S7	BIONIT LABS S.R.L	3
97	E1XPBN6	L.E.T.M DI CASULLI ANGELA GABRIELLA & C.S.A.S.	1

Avviso Pubblico "**Offerta formativa di base per i contratti di Apprendistato Professionalizzante**"

Graduatoria Datori di Lavoro - apprendisti iscritti **1^ finestra** allegato **B**

98	E168HP7	EMANUELA ESTETICA DI DE LORENZI EMANUELA	1
99	E2EUFD0	BRACERIA CORTIGIANO	2
100	E3TWYS5	CAVALLO FRANCESCA TIZIANA	1
101	E37C9N3	GAIE CAFFE' DISTRIBUZIONE SRLS	1
102	E4RL9A1	Metal Technology Srl	1
103	E43DQN1	CHIRIATTI COSTRUZIONI SRL	2
104	E6JXZ09	ANALISI PREDITTIVA SRL	1
105	E6M7PK8	HAMMER SRL	3
106	E7YYM51	SUD SALENTO SRL	5
107	E8GKUD8	PUGLIA SAPORI SRL	1
108	FBFEL28	Abbatepaolo Maria	2
109	FDQ6DX2	GRUPPO RAFFAELLA SRL DI PETRONI CARMELA	1
110	FDVAMS1	DIMARNO GROUP SRL	3
111	FDYJS54	ABBASCIANO TRASPORTI S.R.L.	1
112	FEQ3AG7	H.S. MINERVA S.R.L.	4
113	FHGGAB3	ROSSI GIOVANNI	1
114	FM3STU7	OSTUNI COSTRUZIONI S.R.L.	1
115	FNPE6D5	PNEUS EXPRESS SRL	2
116	FOMO0Y3	DIDONNA FRUIT COMPANY SRL	1
117	FQ2BPK6	Santoro Donato	1
118	FQ68WF5	EUROPAINLINGUA DI SILVIA SARNO	1
119	FVMALS2	KLIKLO SRL	1
120	FXNNOV4	CAROPPO LUANA	2
121	FYEVTD3	DI DONFRANCESCO LUISA	1
122	FY4TEC1	TECNOSTYLE SRL	7
123	F5GIYR6	FINCONS SPA	14
124	F5OTUW8	L'appetitosa di Santoro Cosimo Damiano	1
125	F5U7153	CORDELLA SAS DI CORDELLA MARCO & C	1
126	F8KSS68	CRISALIDE DI CARONE MATTIA & C. SAS	1
127	F8QFJC4	EDILTUNNEL SPA	3
128	F837JL7	DELL'ERA LOGISTIC SRLS	1
129	GBXKRZ2	Centro Salento 2 di Perrone Gianni & C sas	1
130	GCHKHF3	3EMME SOCIETA' COOPERATIVA A RESPONSABILITA' LIMITATA	1

131	GDM97W3	CARAMIA NUNZIO	1
132	GF91NI1	HITECH SRL	1
133	GG4PF41	LA BOTTEGA DEL MARCO SRL	1
134	GHHXJK2	MI.LO. SRL	1
135	GIXJL62	LG COSTRUZIONI S.N.C. DI LOMURNO PASQUALE E GIORDANO ANTONIO	2
136	GJ62WJ4	LA NCARTATA S.R.L.	1
137	GMOXW62	PETRACHI SRL	1
138	GPBQJA4	FIORINO GROUP SRL	1
139	GQA0ZH3	SOA GROUP SPA	1
140	GVJSYR7	ECOLIFT SOCIETA' COOP. A R.L.	1
141	GWP11P1	CI.DI.S SRL	1
142	GWX8O68	DINAMICA SRL	1
143	G0BE4N2	RO.BUR. - S.R.L.	1
144	G59HNY0	PARADISO MARIAGRAZIA	1
145	G6UOUC6	F.LLI PUGLIESE S.N.C. DI GIAN. & GIANFR. PUGLIESE	1
146	G7MYXC2	FRAGASSO GRAZIANO	1
147	G98HF56	Parlangeli Andrea	1
148	HA2NZ18	SMART APP S.R.L.	1
149	HBUPCK8	RECCHIA FRANCESCO	1
150	HB61HB1	PUOR MOI SRLS	1
151	HCOZHV5	GAW srls	1
152	HENVQJ4	IL NUOVO PICCOLO BORGO SRLS	1
153	HEPI207	OMNIA SERVICE S.R.L.	1
154	HHTLYI6	ELEGANZA ITALIANA S.R.L.	1
155	HLK8N68	STANTE LOGISTICS SRL	1
156	HLMSWD8	CAPURSO AZIENDA CASEARIA SRL	8
157	HN3VZ93	BRESCIA S.R.L.	1
158	HOGA845	TELECA SRL	1
159	HPVB0S8	IMES S.R.L.	1
160	HRNUSP7	NORBALAT S.R.L.	1
161	HW2XPF8	GLOBAL MACHINERY SRL	1
162	HYFL5D1	PUDA SOC. COOP. A.R.L.	1
163	HYNDDL6	FALCONE DOMENICA ANNA	1

Avviso Pubblico "**Offerta formativa di base per i contratti di Apprendistato Professionalizzante**"

Graduatoria Datori di Lavoro - apprendisti iscritti **1^ finestra** allegato **B**

164	HZ2J3X6	LIUZZI ANDREA	2
165	H0SY158	ANDRIULO OFFICINE DI MAURIZIO ANDRIULO & C. SAS	1
166	H1WRKT8	ANTONACCI GROUP SRL	1
167	H2DVWT6	DE FEO ARTURO	1
168	H83ZGR4	ADRIA COSTRUZIONI SOC. COOP.	1
169	IBE5J54	C.E.D. DE COSMO DI SERGIO DE COSMO & C. S.A.S.	1
170	IB7SX71	SABANET S.R.L.	1
171	IDAYMD8	FASANELLI PNEUMATICI	1
172	IEJK5I7	ICAM	1
173	IEVRSI3	ELLE EMME DI ANTONACCI LUCA	1
174	IGJTI28	SUDALIMENTA SRL	1
175	IHJH0V8	FARELLA ANGELANTONIO	1
176	II0HJQ3	DE.FRA. COSTRUZIONI - SOCIETA' A RESPONSABILITA' LIMITATA SEMPLIFICATA	1
177	ILNCRR5	LOCOROTONDO ONOFRIO	1
178	IM2P4O3	RIMBO' CAFE' DI COLELLA MARCELLO	1
179	INLAC61	IL FAGIANO SRL	1
180	IOKXX77	MONTECO	6
181	IRJUN96	ALTA COSTRUZIONI SRL	1
182	ISOSHK1	BAUZAAR S.R.L.	1
183	ITACNK2	R.C.M. SRLS	1
184	IUUPBI4	FURLEO SEMERARO DAVIDE	1
185	IVBPKY5	CO.MO. SUD SRL UNIPERSONALE	11
186	IXXL1W5	Raeecupera S.r.l.	2
187	IY2LHF5	ITALIA LIVING srl	5
188	I1UF025	Ninaleuca srls	1
189	I2RMU37	CONTE SRL	1
190	I3F7HB9	MANGIATORDI GIOACCHINO	1
191	JFHACF6	MARTINA CAFFè srl	1
192	JFQASU7	Spagnolo Infissi di Spagnolo Alessandro	1
193	JGNK7O1	FRUGIS GILDA	1
194	JHOMKE8	PATELLA FEDERICO	1
195	JME0MS5	OUTLET SQUARE SOCIRTA' A RESPONSBILITA' LIMITATA	1
196	JMYOKR1	OFFICINA TESSILE SRL	1

197	JR23NR3	Fashion Academy Srl	1
198	JT9V7F5	Typical fruit di Giaccari Lucio	1
199	JWRBG56	SALES SRL	1
200	J2VQR99	MARE GIOIOSO SRL DI SEBASTIANO	11
201	J3OLLL5	Lavorazioni Meccaniche di Precisione S.R.L.	1
202	J5F46S2	MELISSANO CARMELO	1
203	J6KNA17	SANTO STEFANO S.R.L.	1
204	J65CQ88	BUONANNO INFISSI SRLS	1
205	J7Z66G6	FACCHINI GROUP IFE SRLS	1
206	J9GLBJ4	TECNOCOS S.R.L.	1
207	KBH8VL4	CONSORZIO MESTIERI PUGLIA SCS	1
208	KGYTW42	RICCARDI S.R.L.	2
209	KHKVVB8	FONDAZIONE PAOLO GRASSI	1
210	KN7EDZ6	Elettra impianti di Pellegrini e Delvento	1
211	KQYQ778	boomerang transport srl unipesonale	1
212	KRFVFO2	FERDINANDO FAMA' SRL	2
213	KSPIK67	STUDIO RINALDI VARRASO & ASSOCITI	1
214	KTNWK64	MEDIA DIS S.R.L.	3
215	KT8DW64	La Contadina Srl	1
216	KUIAFH4	MONITILLO MARMI S.R.L.	2
217	KUPO9L6	MARULLO ROBERTO	1
218	KUZV2G6	DECATHLON ITALIA SRL	2
219	KWAPO50	CUPERSAFETY SRL	1
220	KX9IYL7	SVILUPPO TRASPORTI STRADALI SRL	1
221	KYTHPB2	LA DELIZIA DI GIAMBATTISTA NOTARANGELO & C. SNC	1
222	K0TH268	MORNINBAR S.R.L.	1
223	K1JNA61	PROEL ENGEENERING SRL	1
224	K161R30	TECHDIGITAL DI ANGELASTRI GIUSEPPE	1
225	K3IJEO8	SICUREZZA IN SOCCORSO SRL	1
226	K36BFN6	TOYS HOUSE SRL	1
227	K4EL7W0	DE PASCALE GIOVANNI	1
228	K7OH8C6	VANTAGGIATO LUCIA MONICA	1
229	K75F2H2	T & C di CORONEO SALVATORE & C. SAS	1

Avviso Pubblico "**Offerta formativa di base per i contratti di Apprendistato Professionalizzante**"

Graduatoria Datori di Lavoro - apprendisti iscritti **1^ finestra** allegato **B**

230	K8UXN61	CINEMA GALLERIA SRL	1
231	K9B8OW4	ECO TEAM SRL	1
232	LAHEHQ4	VIBAT S.R.L.	2
233	LARDRT3	FARMACIA SAN FRANCESCO SNC DELLE DOTT.SSE PATRUNO E PETRONELLI	1
234	LBH67F5	METAL.RI.S.R.L.	1
235	LBKZ0Y5	GI.MA. ALTA QUALITA' S.R.L.	2
236	LBOVK54	IL GALLETTO DI STRIGNANO VITO	3
237	LEJSOD1	MEDPACK DI RUSSO MAURIZIO	1
238	LFOP7R2	MCA Connectors Srl	2
239	LF1A8J8	GIFER SRL	1
240	LHGX9U1	RC IMPIANTI	1
241	LJW4T87	HAPPY CASA STORE S.R.L.	2
242	LLOAOB5	LA LANTERNA DI CUSTODERO FRANCESCO	1
243	LMOKGL3	PROGETTO VOGUE SRL	1
244	LQ7OOQ3	LA SOLIDARIETA' SOCIETA' COOPERATIVA	1
245	LVGXF71	MASTERMECH SRL	1
246	LXA3NM6	TEK. METAL	1
247	LXMMER2	SCARINGELLA PASQUALE	1
248	LXWWGD4	GULLIVER DI FUMAROLA L	1
249	LY3Z7S1	RUTIGLIANO FILIPPO	1
250	LZTE4R6	EREDI TEDESCO GIOVANNI SAS	1
251	L1VUQQ1	EDIL. Z DI ZACCHEO MAURO Ditta Individuale	1
252	L3EJW63	PANETTERIA VITTORIO S.R.L.	1
253	L4H0U42	A.C.P.A. DI VANTAGGIATO GIANLUCA	1
254	L4QRLN2	MANIFATTURE SARTORIALI ZEVERINO SRL	1
255	L7R9FX2	GRAZIANO ANNARITA	1
256	MA3N534	Desi Srl	1
257	MB9OYA5	LOZITIELLO LEONARDO	1
258	MC7DFS4	LORUSSO DOMENICO	1
259	MD5ZGH2	EXPRIVIA SPA	8
260	MKEAYL8	Vadacca Service Group sas di Vadacca Silvio & C.	1
261	MKPZ3L0	TESORO E CRIVELLI SAS DI TESORO G. & C.	1
262	MK3T813	Astra S.R.L. S. SOC. A SOCIO UNICO	1

263	MK6GA93	LE GOLOSITA' SNC DI PACIOLLA A. & STASOLLA E.	1
264	MLQL0C4	Stasi Francesco	1
265	MMR0HB8	NATURALIA SOCIETA' COOPERATIVA SOCIALE	1
266	MN93D77	BARI LIBERTA' DI PISCAZZI ANGELO SAS	1
267	MPEK756	Conserva Spa	3
268	MPUS1I1	NON SOLO PANE DI NINIVAGGI GRAZIANTONIO	1
269	MSINYE5	RUBINI GIUSEPPE	1
270	MUC33I8	Salento Design SRL	2
271	MVI1436	ONLINE srl	1
272	MZHQN76	ASAA CAFFE' - SRL SEMPLIFICATA	2
273	M06TCB6	SOA - SOCIETA' CONSORTILE A RESPONSABILITA' LIMITATA	1
274	M1XN2Y1	CAFFE 231 DI ROSELLI ANNA	1
275	M2XKZ42	LA TABERNA SOCIETA' A RESPONSABILITA' LIMITATA	2
276	M4RT6U4	CARICOM S.R.L.	1
277	M5LX4B5	GM VITALI SNC DI VITALI G&M	1
278	M6A8DB1	BEAUTY MILOS di Losito Giacomina	1
279	M7WHAV1	BIRRERIA OI! DI EZIO ANTONACCI	1
280	NA063Y4	A SUD SRL	4
281	NDQ2WU9	CT ACCOUNTING S.A.S. DI CONSOLE CARMINE	1
282	NEJ0FT5	Petito Sandra	1
283	NFHTQI2	EDEN BAR di Maggio Nella	1
284	NF5U4Q5	DONADEI ENRICO	1
285	NGVOBB2	CHARME PARRUCCHIERI SRLS	1
286	NHM2F16	GESTICON S.N.C.	1
287	NJAIQN8	MEGAGEST S.R.L.	29
288	NK1IT03	DEMANTEC SRL	1
289	NNBK7M2	GTS RAIL	1
290	NQ16TH2	ITTICA DE.MAR	1
291	NRODOK3	Elettrosolar di Quarta Stefano	1
292	NTC7HR3	GIURI'SS SRL	1
293	NX4GBZ3	MARCAF SRL	1
294	NY9OKJ0	Studio Lab sas di Sabrina Piccione	1
295	N29Y9P4	La casereccia srls	1

Avviso Pubblico "**Offerta formativa di base per i contratti di Apprendistato Professionalizzante**"
Graduatoria Datori di Lavoro - apprendisti iscritti **1^ finestra** allegato **B**

296	N7CFY82	PROGETTO IGIENE DI PELLEGRINI MICHELE	2
297	N9XVGK4	SUPERMERCATI LORUSSO S.R.L.	1
298	OBNJTI1	SMART TECHNOLOGY SYSTEM S.R.L.S.	1
299	OCH83O8	IACOVELLI VERNICI S.R.L.	1
300	ODKE334	DE VIETRO ANNA MARIA	1
301	ODLJ1K1	STARBENE S.R.L.	2
302	OGCNTU2	DE GIORGI ENRICA ELISABETTA	1
303	OID2ET5	Sweet Coffee di De Palma Leonardo	1
304	OKPO0V4	DI GIULIO PROGEDIL SRL	1
305	OM499Y2	BREAK CAFE' DI GRAZIO GIANFREDA	1
306	ONO2F83	NOH SRL	3
307	ONYNVM6	VELERIA MONTEFUSCO SNC DI MONTEFUSCO PAOLO & C.	1
308	OOICWH0	TARALLINO D'ORO DI CUSCITO NICOLETTA	1
309	OR6PQH4	STUDIO PETULICCHIO GIULIO	1
310	OSEBSW1	CENTRO ESTETICO CHARIS di Annarita Marinelli	1
311	OV9VV06	Trane Francesco	1
312	OXH3HZ4	Caffetteria Minardi	1
313	OXO97Q3	SIL.CAF.GRUMO SOCIETA' A RESPONSABILITA' LIMITATA	1
314	O0IHCY6	studio damu daniele	1
315	O111QR7	STUDIO DOTT. CASSETTA FILIPPO	1
316	O12B6T1	MAGEL SRL	1
317	O2OD3P3	FASE UNO SRL - SOCIO UNICO	2
318	O3MRZ67	SPESA ONLINE SRL	1
319	O5TNLM3	MG INTERMEDIAZIONI S.r.l.	1
320	O5XO648	LOTTI LUISA	2
321	O6CWB85	FILOMENO SRL	1
322	O6D5PE4	VAPOR WASH DI CALO' MARCO	1
323	O6PARL1	ELEONORA DI BRUNETTA LEONARDA	1
324	O7WAD91	STUDIO COMMERCIALE TAVELLA	1
325	O8HVHS7	DITTA VULPIO MICHELE	1
326	O8I6NL2	LUAM SRL	1
327	O8PRIY9	I.A.P. INDUSTRIAL & AERONAUTICAL PAINTING S.R.L.	1
328	O9MPR97	BIRRA PERONI SRL	2

329	O90U1O1	ZANONI TRADE SRL	1
330	PB7QVW2	SE.PA.FIN SPA	1
331	PB7U1R4	SUPERNOVA S.R.L.	1
332	PCA8KA9	SARETTA BY RUCCO SNC DI RUCCO CARMELO & C.	1
333	PCUT4U3	NON SOLO CASE SRL	1
334	PC70YE6	Electronic's Time Srl	4
335	PDZYS21	DELL'ACQUA CARLO	1
336	PE13VX3	GIO' PARRUCCHIERI DI PASCALE GIOVANNA	1
337	PFNS3Y5	RISTOSI' S.R.L.	13
338	PGII311	ALPI SRL	1
339	PGIRSB3	OLTREMARINI LUCIA	1
340	PICVDP6	MAISON STUDIO DI ALTOMARE ALESSANDRO	1
341	PL5MQR1	FEDIMPRESE BRINDISI	1
342	PMX14J6	Edilpassione srl	1
343	PNDTDH8	CAFFETTERIA BON CAFE DI QUARTA ALESSANDRO	1
344	PPLYQB8	FAR SRL	3
345	PRSKP86	AUTOSERVICE COCOZZA DI COCOZZA PASQUALE	1
346	PSP3985	DIELLA S.A.S. DI CROCE ANGELA IMMACOLATA	3
347	PURMO66	D'Ambruosio Francesco Srl	2
348	PXMSVN2	TRAVEL 2 BE SRLS	1
349	P5C3DG8	TUTELA & PROTEZIONE SRL	1
350	P95RE69	MEAT SERVICE SRL	2
351	QA0U698	TETA SUPERMERCATI S.R.L.	1
352	QA4ACW4	ALTALUCE DUE S.R.L.	1
353	QCPGZD9	NUOVA ETRUSCA SRL	1
354	QHGAO64	DE FILIPPO ROBERTO	1
355	QHZ4W21	FALEGNAMERIA MODERNA DI MINAFRA NICOLA	1
356	QI9Y9Q4	MAGGI MARIAROSA	2
357	QNE0FJ6	T. & M. TRADE & MARKETING srl	1
358	QOXLYX6	M. TEL S.R.L.	1
359	QPCG971	FUTURAL SRL	3
360	QP166B5	DEGHI S.p.A.	1
361	QQUBTJ6	Garden Legno Snc	1

Avviso Pubblico "**Offerta formativa di base per i contratti di Apprendistato Professionalizzante**"
Graduatoria Datori di Lavoro - apprendisti iscritti **1^ finestra** allegato **B**

362	QRE2VD1	"LA FERROSA" DI CARBONE VITTORIO	1
363	QSSEVX3	Conversano Stefano	2
364	QYB2B52	Mariano Marmi di Luigi Mariano	1
365	QZ715K4	MASMEC S.p.A.	2
366	Q29UW08	Schena Paolo	1
367	Q5WBBV8	BAR PASTICCERIA LE DELIZIE DI ZECCHILLO ONOFRIO E DE CILLIS LUIGI SNC	1
368	Q5XIWK6	OKAPPALTI SRLS	1
369	Q6PPYU9	Marti Stefano	1
370	Q7A9B74	FOUR SPOTS S.R.L.	1
371	RAXRJC1	EDILMARY DI GRIECO GIUSEPPE	1
372	RBLBS26	Frisone Alessandro	2
373	RCYR454	SOL EDIL GROUP SRL	2
374	REFW323	VERONE MARIO	1
375	REHGFK9	DITTA NAPOLI FABRIZIO	1
376	RFE7PC2	LE ARCATE DI LORUSSO VITO	1
377	RG4J116	EDIL 2000 SRL	1
378	RHRG722	LACATENA MARIA CARMELA	1
379	RH2X577	COPY & SERVICE SAS	1
380	RLKYMS1	Colella Carlo	1
381	RM0QU30	SEM MANIFATTURE SRL	2
382	RP93XI7	PRETE FRANCESCA	1
383	RQFTYF8	TECH SOLUTION SRL	2
384	RQYWRK8	L.G. S.R.L.	1
385	RX98UC4	Centro della Sicurezza Salentino di Ribezzo Giacinto e Camarda Roberto S.N.C.	1
386	R2ROOV4	TERRY RICAMI S.R.L.	2
387	R3BH6R4	SOCIALWEB SOLUTIONS SRL	2
388	R3KOH36	Comprocasa di De Mitri Luigi	1
389	R7U1E87	KENT DI D'ONGHIA CARMELA	1
390	R7W1NG5	NEW FASHION SRL	1
391	R74W3T7	APULIA FOOD S.R.L	2
392	SAV7DC2	MAX IS MA Srl	1
393	SAW36V4	CALZATURIFICIO PREMIERE SRL	3
394	SEANPR1	MYTHOS S.R.L.	1

395	SGW54Q4	BAR BACCO DI ANCONA RAFFAELE	1
396	SG82FG6	MECEA MIRELA DANIELA	1
397	SJO8VW3	Manybar di Manila Avantaggiato & C. sas	1
398	SJ74S88	T&C Tecnologie srl	1
399	SPNFET6	LT Market di Quarta Veronica	1
400	SPY0PX9	Rag. Pietro Guarnieri - Figli S.r.l.	2
401	SRH8FY8	BIBLO SUN DI BOCCONE D. & C. SAS	1
402	STGQD76	ALMA. 2 SRL	1
403	ST3MYB5	MAZZOCCOLA LUIGI	1
404	SV1T4F8	ROSSINI DENTAL CLINIC SRL	1
405	SYAA5S2	BIMBA 2017 S.R.L.	1
406	SYYQLI4	PROGIDA TRAVERSA 2 SRL	1
407	SYYUY76	TRAMACERE MARZIA	1
408	SY68W92	Conserva Claudio	1
409	S1TSBJ4	STUDIO ASSOCIATO GIULITTO	1
410	S2Q5SZ3	EDIL LO.DA. DI LOCAPO VITO	1
411	S27LSY1	MURRONE FEDERICA	1
412	S3DUZ55	CAFFETTERIA VITTORIO VENETO DI CUCUMAZZO DOMENICO	1
413	S7M6Q72	ALTA PALST ECOLOGICAS.R.L.	1
414	S9IQUL5	STYLE OF WOMAN DI LAVOPA SAVERIO	2
415	S9WNQY4	MONFREDA DALILA ANTONELLA	1
416	TAP96R1	Centro Collaudi Civino di Mogavero Veronica snc	1
417	TBT54G4	ZAMMITEK srl	2
418	THUQLV3	EDIL 2 MARI DI MICHELE DI MOLFETTA	1
419	TL7XD11	SALENTO CREAZIONI MODA SRL	2
420	TPGD095	Fast Service di Fiore Andrea	1
421	TPGMUR2	Ds Partner srls	1
422	TP5KCQ3	NOVIMPIANTI S.R.L.	1
423	TQBBXN7	DE GUSTIBUS SWEET SAS DI PONTRELLI TOMMASO	1
424	TQPFKC6	COZZOLI DANIELA	1
425	TRD93Z3	LINKS Management and Technology SpA	14
426	TRVMYX5	Climacalor di Bulzis C. e Ungaro G. snc	1
427	TRXR039	OTTICA NUOVAVISTA DI LEREDE ROBERTO	1

Avviso Pubblico "**Offerta formativa di base per i contratti di Apprendistato Professionalizzante**"

Graduatoria Datori di Lavoro - apprendisti iscritti **1^ finestra** allegato **B**

428	TSPP7I4	FERRIERO VITO GIOVANNI	1
429	TSPXHW4	BARBER SHOP DI VIESTI GIUSEPPE	1
430	TURP1V4	MC IMPIANTI E COSTRUZIONI SRL	1
431	TWYPJB4	VERDISSIMO IDEE FIORITE di COSTANTINO CATALDI	1
432	TX4ITD8	CENTRO TAGLIO ABBIGLIAMENTO DI CAPUTO MARIANNA	1
433	TY2SVA6	NOCCO PARRUCCHIERI SNC	1
434	T16YW08	CARBOTTI SRL	1
435	T4PK6Y6	FRANCAVILLA ELETTRONICA SRL	1
436	T5QSAL4	Centro Service di Vadacca Giovanni sas	1
437	T9QM3Y2	Petroni Srl	1
438	UBRAYU4	MISS ITALIA CAFFE' DI SCIANATICO PASQUALE	1
439	UF8DTF6	MANIFATTURA WMAX SRL	1
440	UJJSI72	MASTRONICOLA NICOLA ANTONIO	1
441	ULSW1Q3	RM SRL	36
442	UL5DBX5	PRIMA SPESA S.R.L.S.	1
443	UPI4FG2	FOOD & SERVICE S.R.L.	1
444	UQBA3Q1	CAFFETTERIA IN SAS	1
445	UTJKPK4	TAMBORRINO GIOVANNI	1
446	UVSRXM3	BIPIEMME COMMUNICATION SRL	1
447	UWJ2LJ3	METALMONTAGGI DI D NICOLO LOREDANA	1
448	UZSOGF7	START SMART SRL	1
449	U055Q96	LA BONTA' DEL FORNAIO DI LACIRIGNOLA DOMENICO & C. SNC	1
450	U1QJ358	Valle Fiorita Srl	1
451	U2MFEI9	Studio Taviano s.a.s. di Esposito Mosco Eleonora & C.	1
452	U5P8LN7	SIDEA ROUP SRL	1
453	U6KPYF4	Attanasio Gaetano	1
454	U9F1WA6	Asimar srl	1
455	VA89XJ8	TOP SPORT	1
456	VC2SDX2	Savè di Napoletano Saverio	3
457	VDPBLF9	FUTURA SOCIETA' COOPERATIVA	1
458	VHLJGB5	STUDIO DENTISTICO DR MANSUETO PAOLO E DR MANSUETO GIUSEPPE SNC	1
459	VH7FDP2	Società Trasporti Pubblici Terra D'Otranto spa	1
460	VIUB8S6	Unitrat Srl	1

461	VJ4F9J1	SIM TOURS DI MICHELE SARDANO SAS	1
462	VKKNYE3	MODUGNO SOCIETA' A RESPONSABILITA' LIMITATA	1
463	VLFJBB7	GIMER IMPIANTI	1
464	VM12J78	ARTIGIANI ASSOCIATI SOCIETA' COOPERATIVA	1
465	VNAE1G8	Cito Maria Ilaria	3
466	VNIT5A2	CAFFETTERIA DEL MUSEO DI LEONARDO CATINO	1
467	VPSGCD8	FARMACIA LEONE SNC	1
468	VPWI2G4	STYLE AND FASHION STUDIO DI TURI CINZIA	1
469	VRM6DA3	PETALI SRL	1
470	VSY09U4	LENA VALBONA	1
471	VVXGPK3	STUDIO SAN FABRIZIO SAS	2
472	VY900D4	SUPERMERCATO AL RISPARMIO CINQUE	1
473	V53MA42	DEVELOPING.IT S.R.L.	1
474	V9D3JA5	NUOVA ESTETICA KARMA SRL	3
475	V92HT74	DE LORENZIS NEW LINE SRL	1
476	WAGP3C0	CHIARAPPA L. & LEREDE R. SNC	1
477	WAQ8BO2	FARMACIA VILELLA SNC	1
478	WATBBG7	Spicchi d'Arte di Ricchiuto Ippazio	1
479	WAZE0S1	VIRUS SNC	1
480	WDAZ4W0	LEVI - SOCIETA' A RESPONSABILITA' LIMITATA SEMPLIFICATA	2
481	WG5GIE9	QUARANTA SONIA	1
482	WIOSA66	K2 Autoricambi di Dimitri Maria	1
483	WJAA415	APULIA CO.SRL	1
484	WLKZFG6	Pezzucci Food & Drink di Pezzuto Antonio	1
485	WL8Q0N7	Spagnolo Francesco	1
486	WMC4PW6	PELLEGRINO LUIGI	1
487	WMFLRA7	GREEN ECO SERVICE TA	1
488	WNW0HS5	0 DISTANZE SAS DELL'ING. FANIZZA NICOLA & C.	1
489	WPR3RQ1	M AUTO S.R.L.	1
490	WQF6QI8	SILMAT S.R.L.S	1
491	WQ23562	SRL C.C.T. ARQUATI - BARI	1
492	WRRLT87	JOY DIVISION DI SANDRO RIELLI E C. SAS	1
493	WU5FII0	NEOTEC S.R.L.	1

Avviso Pubblico "**Offerta formativa di base per i contratti di Apprendistato Professionalizzante**"

Graduatoria Datori di Lavoro - apprendisti iscritti **1^ finestra** allegato **B**

494	WV18KI3	Pertosa Stefano SRL	1
495	WWCK6S6	"HIDROMACCHINE SUD" DI: MASTRIA GIUSEPPE & C. *S.N.C.	1
496	WX1MU50	DOTTORESSA PAOLA RICAPITO	1
497	W29HR92	L'Abbate Claudio	1
498	W4F5AR7	BRAND LABEL SRL	2
499	W5O2SV8	CASTELLO SOFA' SRL	1
500	W7JW116	GUARINO GROUP SRLS	1
501	XB72AN7	VIZZARRO ROBERTA	1
502	XDPXIY6	STUDIO DR. TIANI TITO	1
503	XE3FSO6	AEI IMPIANTI ELETTRICI ALBEROBELLO S.R.L.	1
504	XFAS171	Bullish Surl	1
505	XGUESY9	Ponte Maurizio	2
506	XHT36I5	Frivar S.r.l.	1
507	XI6RTD3	DABBICCO TELECOMUNICAZIONI SRL	1
508	XKX6M58	Ges.pa di Mero Grazia e C. snc	1
509	XMUPV31	COOP. D'ACCOGLIENZA SAN SEBASTIANO COOP SOCIALE RE	1
510	XN7WOH7	CAPORALE SRL	1
511	XOBD714	AULAB S.R.L.	1
512	XOM8FK5	C.F.G. S.R.L.	1
513	XPKQV79	TMI SRL	1
514	XPNAKC4	BRUNO PALMA	2
515	XSMFO85	Dicosola Giuseppe	1
516	XUNPBI6	CUBICA SAS DI LOBASCIO PASQUALE & C.	1
517	XUOEJQ9	PARITEC DI PAPEO RICCARDO	1
518	XV7YJU0	NEGRI COSIMO	1
519	XWZJHX3	PA.NI.GI COSTRUZIONE DI IEVA FRANCESCO & FIGLI SRL	1
520	XW8O3F1	TRE L SUPERMERCATI SRL	1
521	XXBWZT1	INSO SYSTEM SRL	1
522	XX81858	Kam Energy Srl	1
523	XYU9RN7	GRECO ARTURO	1
524	X048HK8	AGRI GAN EVOLUTION SRL	1
525	X1RTLE5	DI.PLA. DI PATRE LORIS & PLACELLA ILARIA S.N.C.	1
526	X1VPLJ7	SANTA CHIARA SRL	1

527	X4S0NY0	DEMITA TANIA	1
528	X4XOQ34	CONSORZIO TRASPORTATORI BARESI	1
529	X47EH32	STUDIO GMC S.R.L.	1
530	X6BEAQ1	QUADRIFOGLIO SRLS	1
531	X8L2AS5	NETWORK CONTACTS SRL	7
532	X8U4UT5	QIBLI SRL	1
533	X9GTL14	SCHIRINZI GOMME SRL	1
534	YAFVCP8	ROYAL BURGER SRL	5
535	YBN3KV2	DE.CA COSTRUZIONI SRL	1
536	YCVFZA6	Lamonica Elettromeccanica srl	1
537	YDMAFK6	GIUSEPPE CETRONIO	1
538	YFWQQ45	MA EDIL DI MASSIMO SCHIAVONE	1
539	YGJ42T1	SAN FRANCESCO	1
540	YGPXTN6	FERRAMENTA E BRICOLAGE DI BISCEGLIA EDUARDO	1
541	YIUS3X9	ITALFIN SRL	1
542	YKHDHE8	MV LINE SPA	9
543	YKHSUI3	Crisostomo Michele	1
544	YK6B9V4	BUZZERIO GIACOMO	1
545	YMPMUE5	Ristorante Pizzeria Da Franco Sas	1
546	YP55OB8	L.&L. SAS DI LORUSSO P. & C. SAS	1
547	YSQEFV6	PERIMETRO SUD S.R.L.	2
548	YS7IMP2	JO & LE - S.R.L.	1
549	YVPY026	PAO.MAR SRL	1
550	Y3LPWE2	SAFE SECURITY SRLS	1
551	Y4WAXT3	Sulmona Hi-Fi	1
552	Y6YCE19	ABBRACCIAVENTO GIOVANNA	1
553	Y6YSAL2	APS FORMARE	1
554	Y68IQY2	OEMME CALCESTRUZZI SRL	1
555	Y7E5YZ1	PUGLIMPIANTI ENERGIE SRL	1
556	Y7PCUV6	Newsoft srl	2
557	Y8CWB65	CAFFE' AROMA SRL	1
558	ZPXJRY6	DICATALDO SABINO	3
559	ZP6DO18	SANTORO SAVERIO	1

Avviso Pubblico "**Offerta formativa di base per i contratti di Apprendistato Professionalizzante**"
Graduatoria Datori di Lavoro - apprendisti iscritti **1^ finestra** allegato **B**

560	ZVL2WD4	CARRETTA GIANFRANCO	1
561	ZWHIEO5	BAR DIALLA	1
562	ZXBPVV7	UN MONDO A COLORI SOCIETA' COOPERATIVA ONLUS	1
563	ZYC4JG6	PREVENTIVI.IT SRL	1
564	ZYDPII3	Cagno Srl	1
565	Z4PRFD4	OTTICA VELO'	1
566	0AV1GA4	OFFICINE SCHENA srl	1
567	0ELQSE5	BROS SNC DI SPINELLI PASQUALE E SPINELLI LORENZO	1
568	0EXKWQ1	PORTO SANTO SPIRITO S.R.L.	1
569	0P96R94	PAPANGELO FAUSTA	1
570	0V3YU22	FLACE NICOLA	1
571	0V7GE89	STUCCI CATERINA	2
572	0XGCQD1	RESTA LORENZO	2
573	1EHKNR2	SUPERMERCATI LELLA SOCIETA' A RESPONSABILITA' LIMITATA	1
574	1F9TQA4	MINERBA MARCO	1
575	1IM3CD6	PIU' PORTA SRL	1
576	1LL0BI6	SCARINGELLA & CURCI S.N.C.	1
577	1LQT262	CALKE S.R.L.	2
578	1ORR7K9	ESTETICA&BENESSERE SNC DI BIANCO E PELLEGRINO	1
579	1QODZC7	MURATTA LUIGINA	1
580	1TCSNJ5	Marè Srl	1
581	1TFH0R8	SIMONE BUILDINGS SRLS	1
582	1UF0GR6	Futura sas di Melcarne Fernando & C.	3
583	1VHDH57	ISEA SOCIETA' COOPERATIVA SOCIALE	1
584	1WQRTC3	Loverre Trasporti srl	1
585	1XF1OT5	Giovanni Putignano & Figli	1
586	1X1IYP6	GM MOTORS SRL	1
587	1X54I62	CGA RETAIL SRL UNIPERSONALE	3
588	1Y1A943	Liaci Salvatore	1
589	1ZI1AT8	LAGECO SRL	1
590	12S6E77	BIOTEC SRL	1
591	13SP1J7	MARSELLA MARILINA	1
592	13Z5075	ORO & C. MUST DI CAPORALE MARIO	1

593	14QTZU6	Greco Giovanni	1
594	165GMN4	DELLITURRI GIUSEPPE	1
595	188CWY6	GIORDANO & PARTNERS SRL	1
596	2ATG8L7	LABORTEST SRL	1
597	2BJBYL4	PASTICCERIA 2000 DI DE NICHILO NICOLA	1
598	2E2F114	C.N. COSTRUZIONI GENERALI S.P.A.	1
599	2GKW251	MISTER SHUT SRL	1
600	2KCW7O6	GIROMAR S.A.S. DI DE MOLA MARIA ROSARIA & C.	1
601	2M2SJU1	STRIPOLI FABIO	1
602	2O9DWU0	SIME SRL	1
603	2QXREI5	GANESH di Toscano Sonia	1
604	2TXK1P1	DATASOFTWARE	1
605	2UAZQ88	EURODOMUS SRL	1
606	2VJG0D7	Marge S.a.s. di Protano Marco	1
607	2W7V1R0	Calzaturificio Emmegiemme Shoes Srl	4
608	20Q6KL8	FORTE LUIGI	1
609	214TX71	Numeri Primi srl	1
610	217NNC9	IPE ISTITUTO PER LA RICERCA E ATTIVITA' EDUCATIVE	1
611	22WUFS5	GIUSTINIANI ANNALISA	1
612	243LYP1	INNOVA D & P	2
613	28IRFO9	MARCHELLO ANTONIO MAURIZIO	1
614	28SU997	F.LLI MIGLIONICO DI MIGLIONICO G. E MIGLIONICO A. SNC	1
615	282KH62	MARTUCCI SIMONE	1
616	3C21PA1	STIGLIANO HOLDINGS	1
617	3DVK4T8	LI JINGXUE	1
618	3IIHLI2	A.M. COSTRUZIONI DI ANTONELLI MICHELE	1
619	3LGIQ17	FEDERICO PIGNATELLI SRL	1
620	3MA2931	M. SLOT SRL	1
621	3NVY6X4	MAGNOLIA S.R.L.	2
622	3PBLP23	VERROCCHI GROUP SRL	1
623	3PQ9XW6	QUARTA MARIA ADDOLORATA	1
624	3SAFWP3	ANIMAL SERVICE DI SARCINA ANNA	1
625	3VXLW14	RIZZO EMANUELA	1

Avviso Pubblico "**Offerta formativa di base per i contratti di Apprendistato Professionalizzante**"
Graduatoria Datori di Lavoro - apprendisti iscritti **1^ finestra** allegato **B**

626	3XEK3A6	CARRIERO ENERGY S.R.L.	2
627	30MA2U6	MAISTO SUPER CAR DI MAISTO FRANCESCO	1
628	314EKS3	IDEA MARINE SRL	1
629	347XJC9	ALL IN DI MAURO CIURLIA	1
630	368JQ73	LA PALMA D'ORO SRL	1
631	38AAK88	RPVOICE S.R.L.	1
632	4CTX5P9	CALASSO DESIGNER SRL	1
633	4CY6862	DEPILSTOP BARI SRL	1
634	4FRDQ38	OTRANTO ZOE SOC. COOP. ONLUS	2
635	4FWVLQ5	CARLO VENTRICELLI & C. S.N.C.	1
636	4GIQ4J7	PAGANO PASQUALINA	1
637	4GK48C6	g.m.d. technology srl	1
638	4GPWDC8	GENERAL TRADE S.P.A.	1
639	4H8D1S6	CRISTALLI DI ZUCCHERO DI MALORGIO STEFANO & C. SAS	1
640	4IRQUO8	TEMA PROGETTI SAS DI LUCARIELLO P. & C.	1
641	4LH3BJ5	PENTA SYSTEM S.R.L.	1
642	4NFG5L8	LASIM S.P.A.	4
643	4P3QTT7	OFFICINE D.G. DI DILERNIA GIUSEPPE	1
644	4ST9YM8	SANROCCO CARBURANTI SRL	1
645	4X9UXA7	HB SRL	18
646	4YIF7G7	Studio Commercialista Calo' Filippo	1
647	41DE5W5	SUPERMERCATI MANCINO - SRLS	1
648	469P2O9	L.I.C. SRL	1
649	48HGQB3	TERZA LUNA	1
650	48MQSC7	TORNERAI SRL	2
651	5CYBBQ8	Minerva Luigi	1
652	5DUSCQ7	FAVER S.p.a.	1
653	5D0THX3	Tech'n'coffee srls	1
654	5G88E16	PRO MEDICARE SRL	1
655	5HDL7Q2	DOTT. DICATALDO SAVINO	1
656	5HRFA44	COLORIFICIO LAGIOIA S.R.L.	1
657	5IP56N8	Lefebvre Majida	1
658	5JBUFL7	WOLF ENTERTAINMENT	1

659	5JGPSY6	AURORA DEL SALENTO SRL	1
660	5J4XJP7	Servizi Medicali Stea S.r.l.	1
661	5KHBY51	Vetreria salentina di Zacheo Giorgio Vittorio	1
662	5ORSK54	Ice Cream di Cito M. & Fornaio G. S.n.c.	1
663	5O544A1	SOCIETA' COOPERATIVA SOCIALE MACRAME'	1
664	5PAM4F0	EOS SRL	1
665	5R986R2	STEV2 S.R.L.	1
666	5T8TBE7	L & B SOLUTION MANAGEMENT S.R.L.	2
667	5UNJVU4	CIART ITALIA SRL	1
668	5VENDT5	MES AMIS DI ANTONIO TESORO	1
669	5VQ8QL3	TRASPORTI LOGISTICA E DISTRIBUZIONE SRL	1
670	5WBAIY4	R.G. PLASTIC DI GIUSEPPE RUGGIERO	1
671	5XR7HV8	I.CO.MAN 2000 S.R.L.	2
672	5Z8ET97	LE MERAVIGLIE DI OZ S.R.L.	1
673	51JOO63	LADY COFFEE LOUNGE BAR SNC DI COLAPRICE CRISTIAN & C.	1
674	516EXR4	ELECTRA SERVICE SRL	1
675	55OT0M7	DE GIROLAMO NICOLA	1
676	559PQ84	OKEY MANAGEMENT SOCIETA' A RESPONSABILITA' LIMITATA	1
677	56M6KM6	Magazzini Euro di Fuso Gabriele	1
678	57E4OW4	Arte pastaia	1
679	572NHK3	CONVERTINO NICOLA	1
680	58BIZL8	DE PLINT SNC DI PUSCIO DARIO E VERRIENTI FRANCESCO	1
681	58OGO33	OLIO & FARINA SRLS	1
682	59L4GJ3	LGP COSTRUZIONI E SERVIZI S.R.L.	1
683	6DR4LB1	MARCOTRIGIANO COSTRUZIONI SRL	3
684	6E06QX8	AUTOCARROZZERIA DI OLIVA ANTONIO	1
685	6GAHMM5	C.M.V.I. GROUP SRL	1
686	6GJ3QB5	MAGICAR SRL	1
687	6IQD6W1	TAGARO S.R.L.	1
688	6J0FOS8	EXPERT LANGUAGE CENTER	1
689	6LJCA55	DE FEUDIS MIRIAM	1
690	6L8TOD6	SECOND CHANCE STORE DI CRISTANTIELLO STEFANO	1
691	6L9GGY3	COBAR SPA	2

Avviso Pubblico "**Offerta formativa di base per i contratti di Apprendistato Professionalizzante**"
Graduatoria Datori di Lavoro - apprendisti iscritti **1^ finestra** allegato **B**

692	6MIZ6M3	OFFICINA DEPALMA DOMENICO	1
693	6OC2HU6	DURANTE FABIO	1
694	6OYYL25	MADAGHIELE SRLS	2
695	6PGXEX8	GRAN FORNO DI GIANNINO PATERNO SRL	4
696	6P2GS07	KARIMA DI PETROSILLO MARIA CARMELA	1
697	6QUWS64	Carluccio Domenico	1
698	6TEH8O1	CAPITANIO LEONARDO	1
699	6UV84R8	DG COM.ADV SRL	1
700	6VOLPE3	SUPERMERCATI OKEY SRL	1
701	6WU7SL4	Molipack di Cappello Andreas	1
702	629FLK6	MANCINI FRANCESCO S.N.C. DI MANCINI VITO E LUCIO & C.	1
703	6290GE5	S.A. DISCOUNT S.R.L.	5
704	63ZDUQ2	ST AUTOMOTIVE S.R.L.	1
705	64G8838	Giannini Stefano	1
706	65XX4A4	REBIS CONSULTING SRL	1
707	7EKM3E7	BOLOGNESE ORONZIO	1
708	7EKVFI8	ITAL-SUD DI DI MODUGNO VINCENZO	1
709	7ENCVL8	M.P. costruzioni s.r.l.	1
710	7E7DFL3	PACK SUD SRL	1
711	7IBK4D9	ADMAIORA DISTRIBUZIONI SAS	1
712	7I19V54	CAFFE' DEL CORSO DI ZURIGO MAURIZIO	2
713	7M3QCP5	MARSA SRL	2
714	7NEE714	UNARIGA SRL	1
715	7P3T8V4	ETEREA ESTETICA & BENESSERE DI ROBERTA CAMPANALE	1
716	7R6TO85	D.S.C. COSTRUZIONI DI CASSANO DONATO	1
717	7SEJBY9	SCARPELLI ALESSANDRO	1
718	7TEY6D2	STILE LEGNO S.R.L.	1
719	7X5B561	TAG DISTRIBUZIONE SRLS	2
720	75XISV3	A.G.A. DI LACATENA ROSALIA	1
721	77HNPN9	Cube Comunicazione S.r.l.	1
722	77KE4F7	SIVIAGGIARE SRL	1
723	77YPPO0	MIRABILE IMPIANTI E SERVIZI SRLS	2
724	78B9PC2	UNICA SOCIETA' A RESPONSABILITA' LIMITATA SEMPLIFICATA	1

725	789DI23	TUTTIMPIANTI DI BUFANO DOMENICO	1
726	8ALRQ91	GLAMOUR SRLS	1
727	8BBH4J4	C.O.G. SRL	1
728	8CUETN8	Martena Giuseppe	1
729	8FXOO34	ADO SERVICE SRL	2
730	8GWD874	DE.L.PA SNC DEI F.LLI DE NICOLO	1
731	8GW44Y4	F.LLI BARDIA S.R.L.	1
732	8JNDKI6	Turks Trade S.r.O	2
733	8JS1EM2	LADOLCEVITA S.R.L.	1
734	8KPOK14	DISTRIBUZIONE STELLA SRL	1
735	8MG7163	CRV DI RUGGIERO RICATTI	2
736	8O3EJQ3	SODERO IMPIANTI di SODERO SALVATORE	1
737	8PPDB72	TUTTO FIOCCO SRL	1
738	8PVOLP1	GESTIONE ALIMENTARE S.R.L.	4
739	8RA35T8	Lato Tiziano	1
740	8UDF4G7	BRANCA PARRUCCHIERI Snc di Branca Fiorella & Co.	1
741	8UMTDM2	LE CROISSANT DI COLONNA VINCENZO	1
742	8U4RKD1	Palmisano srl	1
743	8VALGK9	DA BILLO ALIMENTARI DI DE PASQUALE EMANUELE	1
744	81Y5ZX7	L'Ostrica ubriaca srl	1
745	8184F84	MAB SRLS	1
746	83T29B3	ELMA DI ELMADHI XHEVDET	1
747	83VIOD2	SUPERMERCATO AL RISPARMIO DUE SRL	1
748	84SPWS2	MEVA SRL	1
749	8711MT6	RISTORANTE SAN PIETRO DI ZIGRINO GIOVANNI	1
750	88FWXN3	MAURO DONATO	1
751	89FP7D2	DEA IMPIANTI SRL	2
752	897EVE6	LISIPPO FABIO	1
753	9D5FVK7	ADOLFO'S CREATIONS S.N.C.	1
754	9H4RGL7	ANTICA CUCINA DI LACERENZA R. & VIVO G. SNC	1
755	9IMULL4	MAIULLARI SRL	1
756	9J3ZNM9	YEYE' DI GORGOGLIONE ROSSANA	1
757	9L6KMJ6	AURIGA SPA	4

Avviso Pubblico "**Offerta formativa di base per i contratti di Apprendistato Professionalizzante**"

Graduatoria Datori di Lavoro - apprendisti iscritti **1^ finestra** allegato **B**

758	9NHISP3	RI.MA.PLAST. S.R.L.	1
759	9OL4LT4	Stefano Mezzapesa Consulting	1
760	9QKMHD4	COLUCCIA ANTONIO	1
761	9Q7OOZ1	LM Impianti srl	1
762	9RTSTM7	MARTIN CAFE' SNC DI LUIGI MARCHITELLI & CHIANTERA CLAUDIA	1
763	9S164J4	D'ELIA MICHELE	1
764	9S2IWV5	GIANNETTA SALVATORE	1
765	9TQPXD8	STAR'S HAIR DI DIFINO STELLA	1
766	9YGQDQ6	GRUPPO TURI S.R.L.	1
767	9Y7JP36	BOVINO MAURO	1
768	913V3A6	GENTILE S.A.S.	1
769	928GJH8	MAX RISPARMIO DI QIU GUOYONG	1
770	96TJRF5	FASHION ACADEMY SRL	1
771	964SD99	APOGEO SRL	1
772	9693700	BISCO' DI PICERNO LUIGI	1
773	97BRFS7	TECNO-ASSIST DI CARDINALE GIACOMO	1
774	97RHM71	D'Amato Tonio	1
775	977VHS2	MEP SOCIETA' COOPERATIVA	1

Avviso Pubblico "**Offerta formativa di base per i contratti di Apprendistato Professionalizzante**"
Graduatoria Organismi Formativi - impegno di spesa **1^ finestra** allegato **C**

n. ord.	Codice Pratica	Ragione Sociale	impegno di spesa
1	N1XUWE1	PROGRAMMA SVILUPPO	56.420,00
2	HQTFKI2	Nuovi orizzonti soc. coop. soc.	5.580,00
3	8YSETY2	WOOM ITALIA S.r.l.	50.220,00
4	BXHWPW3	ASSOCIAZIONE SCUOLE E LAVORO (A.SC.LA.)	78.740,00
5	IM4N398	En.A.P. Puglia	1.240,00
6	7YPA366	ASSOCIAZIONE IL TRATTO DI UNIONE	45.260,00
7	4Q44AM2	Generazione Lavoro Società Cooperativa Sociale	36.580,00
8	PM9BWI4	Associazione Quasar	6.820,00
9	R6FJ447	Associazione Dante Alighieri	43.400,00
10	RVLQ1D4	A.N.S.I. COMITATO DI COORDINAMENTO CITTADINO DI TRANI	6.200,00
11	8T8XKM9	ASSOCIAZIONE KRONOS	397.420,00
12	C3MWM41	FORMAMENTIS S.R.L.	17.360,00
13	S7UDJH1	Spegea Scuola di Management S.c.ar.l.	5.580,00
14	W8QZ5J8	LA FABBRICA DEL SAPERE SRL	6.820,00
15	84KK9R8	Atena Formazione e Sviluppo	2.480,00
16	BY6HGA5	SUDFORMAZIONE SRL	8.060,00
17	S0S3AI4	SISTEA SOCIETA' COOPERATIVA	1.240,00
18	MTBEJH9	C.A.T. - CENTRO DI ASSISTENZA TECNICA - CONFCOMMERCIO BARI	1.240,00
19	A8XN1B5	Associazione di Promozione Sociale, Culturale e di Formazione Professionale Formare	11.780,00
20	G8R67E0	Consea S.r.l.	11.160,00
21	4SD39P6	Politecnico del Made in Itali Scrl	26.040,00
22	8G96688	FORMEDIL CPT TARANTO	62.620,00
23	ANRVTT1	Adsum, Associazione Culturale di Formazione e Promozione	8.680,00
24	R5V1T54	CDQ ITALIA FORMAZIONE	6.200,00
25	4MQXFA4	Progettoazienda srl	11.780,00
26	6ILA1K3	Innova.Menti	8.060,00
27	3P37YO4	SICUR.A.L.A. s.r.l.	21.080,00
28	Q5P8Z16	SMILE PUGLIA	38.440,00
29	237BUD7	GENESIS CONSULTING	3.100,00
30	971RQO2	Associazione Santa Cecilia Onlus	21.080,00
31	3M4YAS9	Consorzio fra Cooperative sociali Elpendù	1.240,00

Avviso Pubblico "**Offerta formativa di base per i contratti di Apprendistato Professionalizzante**"

Graduatoria Organismi Formativi - impegno di spesa **1^ finestra** allegato **C**

32	J18OXF6	CENTRO DI ASSISTENZA TECNICA CONFCOMMERCIO LECCE S.R.L. - C.A.T. CONFCOMMERCIO LECCE S.R.L.	49.600,00
33	QWZD8R4	C.S.A.P.I. (CONSORZIO SERVIZI ARTIGIANATO E PICCOLA INDUSTRIA)	55.800,00
34	L5PMYI0	ACCADEMIA NUOVI STUDI INTERNAZIONALI (A.N.S.I.)	11.780,00
35	YOCLEX3	Associazione FO.RI.S. FORMAZ. RICERCA E SVILUPPO	27.280,00
36	BXOGWB5	Asso Service Srl	14.260,00
37	I144274	AIM2001 Associazione Istruzione Milano	3.720,00
38	2ZLXBZ8	JOBEMPOWER	22.940,00
39	G4OJUA3	We Work S.r.l.	22.320,00
40	R7VC8I0	"ASSOCIAZIONE CULTURALE SOFOCLE" ENTE DI FORMAZIONE PROFESSIONALE SENZA SCOPO DI LUCRO	1.240,00
41	SSTZAD4	Calasanzio Cultura e Formazione	1.860,00
42	W9PWK10	ATENEO PER IL LAVORO	11.780,00
43	CQ7X2F2	CIRPAS - Centro Interuniveristario di Ricerca Popolazione, Ambiente e Salute - Universita degli Studi di Bari Aldo Moro	1.240,00
44	S9C8653	A.F.G. (ASSOCIAZIONE di FORMAZIONE GLOBALE)	1.860,00
45	7XJ0J74	PMI SERVIZI & FORMAZIONE SRL	24.180,00
46	U2SS6R6	I.F.O.A. - istituto Formazione Operatori Aziendali	171.120,00
47	LQRY8Z5	COID SRL	34.720,00
48	8IH9RY8	KHE Società Cooperativa	9.300,00
49	SAQ1XI7	En.F.A.S - Ente di Formazione Assistenza e Sviluppo	1.240,00
50	1HF3GU7	HOMINES NOVI	1.860,00
51	M2QZH61	MERIDIA CONSORZIO DI COOPERATIVE SOCIALI SCS	36.580,00
52	EY4Y923	ISTITUTO SUPERIORE DI PUBBLICA AMMINISTRAZIONE	7.440,00
53	CBN8E56	I.I.S.S. "Egidio Lanoce" - IPAA "V. Circolone"	1.240,00
		totali	**1.515.280,00**

DETERMINAZIONE DEL DIRIGENTE SEZIONE FORMAZIONE PROFESSIONALE 9 giugno 2020, n. 1034

DGR n. 282 del 05/03/2020 "Disposizioni conseguenti all'adozione del DPCM del 4/3/2020 in materia di politiche attive del lavoro e formazione professionale". Ulteriori disposizioni attuative relative agli avvisi pubblici OF/2016, OF/2017, OF/2018, n. 2/FSE/2019, DIPPROF/2019.

La Dirigente della Sezione Formazione Professionale

VISTI gli articoli 4 e 5 della L.R. n. 7/1997;

VISTAla Deliberazione G.R. n. 3261 del 28/7/1998;

VISTI gli artt. 4 e 16 del D. Lgs. 165/2001;

VISTO l'art. 32 della legge 18 giugno 2009, n. 69, che prevede l'obbligo di sostituire la pubblicazione tradizionale all'Albo ufficiale con la pubblicazione di documenti digitali sui siti informatici;

VISTO l'art. 18 del D. Lgs 196/03 "Codice in materia di protezione dei dati personali" in merito ai Principi applicabili ai trattamenti effettuati dai soggetti pubblici;

VISTO il D.lgs 10 agosto 2018, n. 106;

VISTE le note prott. nn. 3568 del 6/03/2020 e 3616 del 10/03/2020 della Divisione 6 dell'Anpal aventi ad oggetto "*Progetti formativi Fse - formazione a distanza*" ed il relativo riscontro prot. n. 1609341 datato 17/03/2020 della Direzione Generale per l'occupazione, Affari Sociali ed Inclusione della Commissione Europea;

VISTI gli avvisi pubblici OF/2016, OF/2017, OF/2018 (Percorsi Triennali di Istruzione Formazione Professionale), n.2/FSE/2019 (Offerta Formativa di Istruzione e Formazione Professionale a contrasto della dispersione scolastica e del disagio sociale), DIPPROF/2019 (Percorsi formativi sperimentali per l'acquisizione del Diploma Professionale (IV anno – Tecnico di IeFP) finalizzati a formare figure professionali di differente livello, rispondenti alle richieste del mondo del lavoro mediante l'acquisizione di qualifiche professionali di cui al *Repertorio nazionale delle figure di qualifica e diploma dell'istruzione e formazione professionale.* stabilendone anche gli standard formativi minimi delle competenze tecnico professionali, approvati rispettivamente con A.D. n.667 del 03/08/2016, BURP. n. 94/2016; A.D. n. 1058 del 30/08/2017, BURP. n. 104/2017; A.D. n. 683 del 21/06/2018, BURP. n. 86/2018; A.D. n. 627 del 06/06/2019, BURP n. 65/2019; A.D. n. 392 del 18/04/2019,BURP n. 44/2019;

RILEVATA la centralità dello *stage* nei percorsi formativi degli avvisi di cui trattasi;

CONSIDERATO che lo stage non è un mero assolvimento di quanto previsto dalla norma, ma risulta uno strumento utile per gli allievi in quanto possono rendersi conto della professione che andranno ad esercitare;

CONSIDERATO che, nel corso dell'attuazione degli interventi finanziati dall'avviso in parola, in ragione dell'adozione della delibera del Consiglio dei ministri del 31 gennaio 2020, con la quale è stato dichiarato lo stato di emergenza sul territorio nazionale relativo al rischio sanitario connesso all'insorgenza di patologie derivanti da agenti virali trasmissibili ed in ragione dell'evolversi della situazione epidemiologica, il carattere particolarmente diffusivo dell'epidemia e l'incremento dei casi sul territorio nazionale, allo scopo di contrastare e contenere il diffondersi del virus COVID-19, è stato sospeso, a seguito dell'adozione di specifici DPCM, tra l'altro, lo svolgimento dei corsi di formazione professionale ferma in ogni caso la possibilità di svolgimento, con appositi atti dirigenziali, di attività formative teoriche e pratiche a distanza;

CONSIDERATO che alla data di adozione del presente provvedimento, risultano in corso di svolgimento i percorsi formativi finanziati in esito agli avvisi pubblici OF/2016, OF/2017, OF/2018 (Percorsi Triennali di Istruzione Formazione Professionale), n.2/FSE/2019 (Offerta Formativa di Istruzione e Formazione Professionale a contrasto della dispersione scolastica e del disagio sociale), DIPPROF/2019 (Percorsi formativi sperimentali per l'acquisizione del Diploma Professionale (IV anno – Tecnico di IeFP) che devono an**c**ora essere attuati con riferimento alla fase di stage;

con il presente provvedimento, in esito all'Ordinanza n. 244 del 29 maggio 2020 adottata dal Presidente della Giunta regionale pugliese avente ad oggetto: "DPCM 17 maggio 2020 Ripresa dello svolgimento delle attività pratiche di formazione professionale nonché di tirocini curriculari", di prendere atto che, a decorrere dal 30

maggio 2020, i soggetti pubblici e privati che erogano attività di formazione possono realizzare in presenza esclusivamente la parte pratica prevista dal percorso formativo e, quindi, l'attività in laboratorio con l'utilizzo di macchinari e/o attrezzature e/o strumenti , nonché garantire lo svolgimento di tirocini curriculari correlati ad attività economiche e produttive che non siano sospese.
Tanto a condizione che tali attività non siano altrimenti realizzabili a distanza. Il soggetto che eroga attività di formazione dovrà realizzare le attività pratiche nel rispetto delle misure di prevenzione e protezione contenute nelle linee guida allegate alla già citata Ordinanza.
Pertanto, con il presente provvedimento si prende atto dell'Ordinanza n. 244 del 29 maggio 2020 adottata dal Presidente della Giunta regionale pugliese, e si esplicita che, laddove il tirocinio curriculare e lo stage non potranno essere svolti a distanza, in considerazione della peculiarità degli stessi interventi formativi, gli stessi dovranno essere svolti **in presenza,** nel rispetto delle indicazioni tecniche e operative definite nelle linee guida nazionali o nelle linee guida regionali previste per il settore e per lo specifico luogo di lavoro ove si realizza l'attività.
Si precisa che l'istruttoria del presente provvedimento è stata espletata dal funzionario ROSA ANNA SQUICCIARINI e condivisa dal dirigente ANNA LOBOSCO, utilizzando le modalità previste dal "*lavoro agile semplificato*", in applicazione del DPCM 11 marzo 2020 e, in particolare, dell'art. 1, punto 6, nonché della deliberazione della G.R. n. 280 del 5 marzo 2020, che ha approvato la disciplina del lavoro agile per le strutture della Regione Puglia.

VERIFICA AI SENSI DEL D. Lgs. n. 196/2003
Garanzie alla riservatezza

La pubblicazione dell'atto all'albo, salve le garanzie previste dalla Legge n. 241/90 in tema di accesso ai documenti amministrativi, avviene nel rispetto della tutela alla riservatezza dei cittadini, secondo quanto disposto dal D.lgs n. 196/03 in materia di protezione dei dati personali, nonché dal vigente Regolamento regionale n. 5/2006 per il trattamento dei dati sensibili e giudiziari.

ADEMPIMENTI CONTABILI DI CUI ALLA L.R. N. 28/01
Non comporta alcun mutamento qualitativo o quantitativo di entrata o di spesa né a carico del bilancio regionale, né a carico di enti per i cui debiti, i creditori potrebbero avvalersi sulla Regione.

Per i motivi esposti in narrativa, che qui si intendono integralmente riportati

DETERMINA

di prendere atto, in esito all'Ordinanza n. 244 del 29 maggio 2020 adottata dal Presidente della Giunta regionale pugliese avente ad oggetto: *"DPCM 17 maggio 2020 Ripresa dello svolgimento delle attività pratiche di formazione professionale nonché di tirocini curriculari"*, che, a decorrere dal 30 maggio 2020, i soggetti pubblici e privati che erogano attività di formazione possono realizzare in presenza esclusivamente la parte pratica prevista dal percorso formativo e, quindi, l'attività in laboratorio con l'utilizzo di macchinari e/o attrezzature e/o strumenti, nonché garantire lo svolgimento di tirocini curriculari correlati ad attività economiche e produttive che non siano sospese. Tanto a condizione che tali attività non siano altrimenti realizzabili a distanza. Il soggetto che eroga attività di formazione dovrà realizzare le attività pratiche nel rispetto delle misure di prevenzione e protezione contenute nelle linee guida allegate alla già citata Ordinanza.
Pertanto, laddove il tirocinio curriculare e lo stage non potranno essere svolti a distanza, in considerazione della peculiarità degli stessi interventi formativi, gli stessi dovranno essere svolti **in presenza,** nel rispetto delle indicazioni tecniche e operative definite nelle linee guida nazionali o nelle linee guida regionali previste per il settore e per lo specifico luogo di lavoro ove si realizza l'attività.
- Il presente provvedimento, redatto in unico esemplare, composto da n. 5 pagine:
  - viene redatto in forma integrale, secondo quanto disposto dal Dlgs 196/03 in materia di protezione dei dati personali e ss. mm. e ii;
  - è immediatamente esecutivo;

- sarà pubblicato, sul portale www.sistema.puglia.it;
- sarà reso disponibile nel sito ufficiale della Regione Puglia www.regione.puglia.it nella sezione *"Amministrazione Trasparente";*
- sarà trasmesso in copia conforme all'originale al Segretariato Generale della Giunta Regionale;
- sarà pubblicato sul portale www.sistema.puglia.it, nell'area riservata "DIOGENE", per la dovuta notifica all'Assessore al ramo e agli uffici della Sezione per gli adempimenti di competenza;
- sarà notificato alla Sezione Programmazione Unitaria della Regione Puglia;
- sarà pubblicato sul BURP;
- l'istruttoria del presente provvedimento è stata espletata dal funzionario ROSA ANNA SQUICCIARINI e condivisa dal dirigente ANNA LOBOSCO, utilizzando le modalità previste dal "lavoro agile semplificato", in applicazione del DPCM 11 marzo 2020 e, in particolare, dell'art. 1, punto 6, nonché della deliberazione della G.R. n. 280 del 5 marzo 2020, che ha approvato la disciplina del lavoro agile per le strutture della Regione Puglia.

La dirigente della Sezione
dott.ssa Anna Lobosco

DETERMINAZIONE DEL DIRIGENTE SEZIONE INCLUSIONE SOCIALE ATTIVA E INNOVAZIONE DELLE RETI SOCIALI 27 maggio 2020, n. 403

Del. G.R. n. 688 del 2020 – Assegnazione e riparto agli Ambiti territoriali sociali di risorse per la misura Reddito di Dignità 3.0 – II^ edizione.

IL DIRIGENTE DI SEZIONE

- Visti gli articoli 4 e 5 della L.R. n. 7/1997;
- Vista la Deliberazione G.R. n. 3261 del 28/7/1998;
- Visti gli artt. 4 e 16 del D. Lgs. 165/2001;
- Visto l'art. 32 della legge 18 giugno 2009, n. 69, che prevede l'obbligo di sostituire la pubblicazione tradizionale all'Albo ufficiale con la pubblicazione di documenti digitali sui siti informatici;
- Visto l'art. 18 del D. Lgs 196/03 "Codice in materia di protezione dei dati personali" in merito ai Principi applicabili ai trattamenti effettuati dai soggetti pubblici;
- Visto il D.Lgs n. 118/2011 e ss.mm.ii;
- Vista la l.r. n. 55 del 30/12/2019 recante "Disposizioni per la formazione del bilancio di previsione 2020 e bilancio pluriennale 2020-2022 della Regione Puglia (legge di stabilità 2020);
- Vista la l.r. n. 56 del 30/12/2019 di approvazione del Bilancio di previsione 2020 e pluriennale 2020-2022;
- Richiamato il DPGR n. 443 del 31 luglio 2015 pubblicato sul BURP n. 109 del 3 agosto 2015, che approva l'Atto di Alta organizzazione connesso alla adozione del modello organizzativo denominato "Modello Ambidestro per l'Innovazione della macchina Amministrativa regionale - MAIA;
- Richiamata la Del. G.R. n. 458 dell'8 aprile 2016 con la quale la Giunta regionale ha approvato, in attuazione dell'articolo 19 del Decreto del Presidente della Giunta regionale 31 luglio 2015, n.443, l'allegato A alla predetta deliberazione denominato "Definizioni delle Sezioni di Dipartimento e delle relative funzioni" e l'allegato B "Collocazione provvisoria dei Servizi regionali alle dipendenze delie strutture di nuova istituzione";
- Richiamato l'Atto dirigenziale n. 15 del 15 aprile 2019 con cui il Direttore del Dipartimento Risorse umane, finanziarie e strumentali, Personale e organizzazione, ha conferito l'incarico di Direzione del Servizio Inclusione sociale Attiva, Accessibilità dei Servizi Sociali e Contrasto alla Povertà della Sezione Inclusione sociale attiva e innovazione delle reti sociali al dott. Alessandro Cappuccio;
- Richiamato l'Atto Dirigenziale n. 379 del 27 maggio 2019 di organizzazione interna alla Sezione Inclusione Sociale attiva e Innovazione reti sociali alla luce della declaratoria delle funzioni già approvata con Del. G.R. n. 458/2016 nonché considerando il personale in servizio alla data del 21 maggio 2019 presso la medesima Sezione;
- Richiamata la D.G.R. n. 1218 del 08/07/2019 di affidamento incarico di direzione ad interim della Sezione Inclusione sociale attiva e innovazione delle reti sociali all' Ing. Vito Bavaro;
- Richiamata la DGR n. 508 del 08/04/2020 con la quale il suddetto incarico è stato prorogato fino al 30/09/2020;
- Vista la Del. G.R. n. 970 del 13 giugno 2017 "Programma Operativo FESR-FSE 2014-2020. Atto di organizzazione per l'attuazione del Programma";
- Visto l'A.D. n. 39 del 21 giugno 2017 "Adozione del documento descrittivo del Sistema di Gestione e Controllo del POR Puglia FESR-FSE 2014-2020 (Si.ge.co.) redatto ai sensi degli articoli 72,73 e 74 del Regolamento (UE) n. 1303/2013".

Sulla base dell'istruttoria espletata dai funzionari istruttori, responsabili del procedimento amministrativo, dalla quale emerge quanto segue.

PREMESSO CHE:

- il Programma Operativo Puglia 2014-2020 (FESR-FSE) all'Obiettivo Tematico IX fissa gli obiettivi generali

di intervento e le priorità di investimento per l'attuazione di una più ampia strategia regionale per il contrasto alle povertà e per l'inclusione sociale attiva di persone svantaggiate sotto il profilo economico, con disabilità, vittime di violenza o grave sfruttamento e a rischio di discriminazione;

- in relazione alle priorità di investimento di cui all'Obiettivo tematico IX del POR Puglia 2014-2020, con legge regionale n. 3 del 14 marzo 2016, "Reddito di dignità regionale e politiche per l'inclusione sociale attiva", la Regione Puglia ha inteso promuovere una strategia organica di contrasto al disagio socioeconomico, alle povertà e all'emarginazione sociale, attraverso l'attivazione di interventi integrati per l'inclusione sociale attiva, nel rispetto dell'articolo 34 della Carta dei diritti fondamentali dell'Unione europea, degli articoli 1, 2, 3, 4, 38, della Costituzione italiana;
- in questo contesto, la Giunta Regionale ha provveduto alla approvazione del regolamento attuativo della legge regionale, il Regolamento Regionale n. 8 del 23 giugno 2016 pubblicato sul BURP n. 72/2016, assicurando la maggiore coerenza con i criteri di selezione delle operazioni, con i target di destinatari, con le fasi procedurali di selezione di cui al Documento "Metodologia e Criteri per la selezione delle operazioni" approvato dal Comitato di Sorveglianza del POR Puglia 2014-2020 nella seduta dell'11 marzo 2016;
- Il suddetto regolamento è stato integrato e modificato con il reg. R. n. 2/2018, a seguito della messa a regime del Reddito di Inclusione (REI) nazionale, di cui al D.Lgs. 147/2017;
- con Del. G.R. n. 1014/2016 la Giunta Regionale ha disciplinato l'accesso al ReD, sempre (ReD 1.0)in ossequio alla citata normativa regionale e nel rispetto di quanto stabilito dal Documento "Metodologia e Criteri per la Selezione delle operazioni" approvato dal Comitato di Sorveglianza del POR Puglia 2014-2020; con Del. G.R. n. 939/2018 la Giunta Regionale ha provveduto ad approvare le nuove procedure e i nuovi criteri di accesso al ReD (ReD 2.0), innovando in parte la Del. G.R. n. 1014/2016 con cui la Giunta Regionale aveva disciplinato l'accesso al ReD, sempre nel rispetto di quanto stabilito dal Documento "Metodologia e Criteri per la Selezione delle operazioni" approvato dal Comitato di Sorveglianza del POR Puglia 2014-2020;
- l'intervento si caratterizza per una specifica strategicità in quanto sostiene l'interesse pubblico ad accrescere l'efficacia degli interventi per il contrasto alla povertà anche in coerenza con quanto disposto dal D.Lgs. n. 147/2017, dal Decreto Interministeriale 18 maggio 2018 che ha approvato il Piano Nazionale per il contrato alla povertà, nonché dalla Del. G.R. n. 1565/2018 che ha approvato il Piano Regionale per il Contrato alle Povertà ad integrazione del Piano Regionale Politiche Sociali 2017-2020 (Del. G.R. n. 2324/2018);
- con Deliberazione di Giunta Regionale n. 703 del 9 aprile 2019, si è proceduto a definire gli indirizzi strategici finalizzati ad adeguare la Misura del Reddito di Dignità all'intervenuta Legge n. 26/2019 con cui il Governo ha introdotto a livello nazionale il Reddito di Cittadinanza, varando la versione 3.0 del ReD;
- tale Deliberazione, pur nel mutato contesto in cui operare, ha mantenuto il principio di attuare una politica di ampliamento della platea potenziale di destinatari finali attraverso la definizione di target specifici di cittadini in possesso di determinati requisiti di accesso;
- con Deliberazione di Giunta Regionale n. 158 del 17 febbraio 2020, la Giunta Regionale ha preso atto del monitoraggio compiuto dalla struttura tecnica dell'Assessorato al welfare, disponendo l'interruzione dei termini di presentazione delle istanze e la contestuale implementazione della dotazione finanziaria fino alla totale copertura di tutta la platea potenziale di cittadini ammessi, nelle more dell'attivazione di una nuova procedura a valere delle ulteriori risorse disponibili sulle azioni 9.1 e 9.4 FSE del POR Puglia 2014-2020.

VISTA la Deliberazione di Giunta Regionale n. 430 del 30/03/2020 con la quale si è provveduto a:

- disporre la prosecuzione della misura regionale di sostegno al reddito Reddito di Dignità - ReD 3.0 (edizione 2) per l'anno 2020 e successivi a valere delle risorse ancora disponibili nel P.O. FESR-FSE 2014-2020 azioni 9.1-9.4 pari a € 36.892.950,00, secondo le linee di indirizzo allegate al medesimo provvedimento;
- demandare al Dirigente della Sezione Inclusione sociale attiva e innovazione delle reti sociali la realizzazione di un percorso di condivisione con gli Ambiti territoriali sociali dei criteri di selezione dei destinatari finali e delle modalità operative di gestione e attuazione della misura ReD 3.0 (edizione 2) con l'obiettivo di

addivenire ad un Accordo tra Pubbliche Amministrazioni, previa approvazione da parte della Giunta Regionale del relativo Accordo e dei criteri di riparto delle risorse tra gli Ambiti territoriali;

DATO ATTO CHE:

- con nota del Dirigente della Sezione Inclusione sociale attiva e innovazione delle reti sociali prot. n. 2471 del 23/04/2020, si è dato avvio ad un percorso di concertazione con gli Ambiti territoriali sociali finalizzato alla definizione dei criteri di selezione dei destinatari finali e delle modalità operative per la gestione e l'attuazione della procedura amministrativa del Reddito di Dignità 3.0 II edizione;
- nelle giornate del 28, 29 e 30 aprile si sono tenuti gli incontri tra la Regione e gli Ambiti territoriali sociali in modalità videoconferenza, i cui verbali sono agli atti della Sezione, nei quali sono stati condivisi gli indirizzi strategici e le modalità di attuazione del Red;

VISTA la Deliberazione di Giunta Regionale n. 688 del 12/05/2020 con la quale si è provveduto a:

- approvare lo schema di accordo tra la Regione Puglia e gli Ambiti Sociali territoriali, ai sensi dell'art.15 della L. 241/90, finalizzato a disciplinare il rapporto di collaborazione tra la Regione Puglia e gli Ambiti territoriali per la realizzazione di quanto previsto dall'articolo 2 della legge regionale n. 3 del 14 marzo 2016 e s.m.i., "Reddito di dignità regionale e politiche per l'inclusione sociale attiva", secondo quanto indicato in dettaglio nella scheda-progetto allegata allo schema di accordo e parte integrante dello stesso;
- dare atto che alla copertura finanziaria del ReD 3.0 II^ edizione si provvede con le risorse finanziarie definite dalla deliberazione n. 430/2020;
- approvare quale criterio di riparto delle risorse tra gli Ambiti territoriali il criterio demografico calcolato sulla base dei dati ISTAT;
- disporre che l'utilizzo delle risorse assegnate e ripartite, come indicate al precedente punto, per l'attuazione degli Accordi sottoscritti tra Regione ed Ambiti territoriali dovranno essere utilizzate prevalentemente per l'erogazione dei contributi economici/indennità di attivazione a favore dei cittadini beneficiari della misura, riservando una quota specifica, non superiore al 5% di quanto ripartito per ciascun Ambito territoriale, alla realizzazione di azioni trasversali e di sistema utili all'attuazione della misura ed una quota non superiore ad 1,00 € per abitante per l'attuazione di azioni di supporto specialistico da realizzare in collaborazione con soggetti del terzo settore al fine di qualificare la fase di presa in carico dei soggetti beneficiari;
- demandare al Dirigente della Sezione Inclusione sociale attiva e innovazione delle reti sociali tutti gli adempimenti conseguenti dalla presente deliberazione;

TANTO PREMESSO E RILEVATO

Con la presente determinazione dirigenziale si intende:

- approvare il riparto delle risorse assegnate dalla Deliberazione di Giunta Regionale n. 688/2020 a favore degli Ambiti territoriali sociali in base al criterio individuato come di seguito indicato:

AMBITO	**Popolazione 2019 (Istat)**	**Totale risorse assegnate**	***eventuale riserva per azioni di sistema (max 5%)***	***eventuale riserva per azioni di supporto (max € 1/ab.)***
ALTAMURA	142.394	1.303.863,39 €	65.193,17 €	142.394,00 €
ANDRIA	99.671	912.660,42 €	45.633,02 €	99.671,00 €
BARI	320.862	2.938.046,66 €	146.902,33 €	320.862,00 €
BARLETTA	94.564	865.897,00 €	43.294,85 €	94.564,00 €
BITONTO	75.924	695.215,56 €	34.760,78 €	75.924,00 €
BRINDISI	105.899	969.688,54 €	48.484,43 €	105.899,00 €
CAMPI SALENTINA	86.289	790.125,06 €	39.506,25 €	86.289,00 €
CANOSA DI PUGLIA	44.741	409.681,25 €	20.484,06 €	44.741,00 €
CASARANO	71.950	658.826,71 €	32.941,34 €	71.950,00 €

CERIGNOLA	96.757	885.977,71 €	44.298,89 €	96.757,00 €
CONVERSANO	92.922	850.861,65 €	42.543,08 €	92.922,00 €
CORATO	100.396	919.299,05 €	45.964,95 €	100.396,00 €
FASANO	82.257	753.205,13 €	37.660,26 €	82.257,00 €
FOGGIA	151.203	1.384.525,03 €	69.226,25 €	151.203,00 €
FRANCAVILLA FONTANA	103.404	946.842,50 €	47.342,12 €	103.404,00 €
GAGLIANO DEL CAPO	84.940	777.772,64 €	38.888,63 €	84.940,00 €
GALATINA	59.540	545.191,70 €	27.259,58 €	59.540,00 €
GALLIPOLI	73.717	675.006,66 €	33.750,33 €	73.717,00 €
GINOSA	62.179	569.356,31 €	28.467,82 €	62.179,00 €
GIOIA DEL COLLE	66.756	611.266,66 €	30.563,33 €	66.756,00 €
GROTTAGLIE	99.445	910.591,00 €	45.529,55 €	99.445,00 €
GRUMO APPULA	68.256	625.001,75 €	31.250,09 €	68.256,00 €
LECCE	178.986	1.638.926,45 €	81.946,32 €	178.986,00 €
LUCERA	51.088	467.799,02 €	23.389,95 €	51.088,00 €
MAGLIE	54.773	501.541,57 €	25.077,08 €	54.773,00 €
MANDURIA	77.916	713.455,77 €	35.672,79 €	77.916,00 €
MANFREDONIA	78.501	718.812,45 €	35.940,62 €	78.501,00 €
MARTANO	47.795	437.645,90 €	21.882,30 €	47.795,00 €
MARTINA FRANCA	62.130	568.907,63 €	28.445,38 €	62.130,00 €
MASSAFRA	78.384	717.741,12 €	35.887,06 €	78.384,00 €
MESAGNE	101.415	928.629,76 €	46.431,49 €	101.415,00 €
MODUGNO	61.456	562.735,99 €	28.136,80 €	61.456,00 €
MOLA DI BARI	70.165	642.481,95 €	32.124,10 €	70.165,00 €
MOLFETTA	79.564	728.546,06 €	36.427,30 €	79.564,00 €
NARDO'	92.850	850.202,37 €	42.510,12 €	92.850,00 €
POGGIARDO	44.294	405.588,19 €	20.279,41 €	44.294,00 €
PUTIGNANO	90.055	824.609,31 €	41.230,47 €	90.055,00 €
S.MARCO IN LAMIS	57.562	527.079,69 €	26.353,98 €	57.562,00 €
SAN FERDINANDO DI PUGLIA	39.933	365.655,69 €	18.282,78 €	39.933,00 €
SAN SEVERO	102.712	940.506,04 €	47.025,30 €	102.712,00 €
TARANTO	196.702	1.801.147,08 €	90.057,35 €	196.702,00 €
TRANI	111.102	1.017.331,00 €	50.866,55 €	111.102,00 €
TRIGGIANO	83.244	762.242,82 €	38.112,14 €	83.244,00 €
TROIA	38.657	353.971,71 €	17.698,59 €	38.657,00 €
VICO DEL GARGANO	45.703	418.490,03 €	20.924,50 €	45.703,00 €
REGIONE PUGLIA	**4.029.053**	**36.892.950,00 €**	**1.844.647,50 €**	**4.029.053,00 €**

- disporre che l'impegno contabile e la liquidazione delle somme sopra riportate avverrà, subordinatamente alla sottoscrizione dell'accordo tra Regione Puglia e Ambito territoriale e all'espletamento di tutte le procedure previste, con successivi atti dirigenziali.

VERIFICA AI SENSI DEL D.Lgs. 196/2003
Garanzie alla riservatezza

La pubblicazione dell'atto o sul sito istituzionale, salve le garanzie previste dalla legge 241/1990 in tema di accesso ai documenti amministrativi, avviene nel rispetto della tutela della riservatezza dei cittadini secondo quanto disposto dal Regolamento UE n. 679/2016 in materia di protezione dei dati personali, nonché dal D.Lgs. 196/2003 ss.mm.ii., ed ai sensi del vigente Regolamento regionale 5/2006 per il trattamento dei dati

sensibili e giudiziari, in quanto applicabile. Ai fini della pubblicità legale, il presente provvedimento è stato redatto in modo da evitare la diffusione dei dati personali identificativi non necessari ovvero il riferimento alle particolari categorie di dati previste dagli articoli 9 e 10 del succitato Regolamento UE.

ADEMPIMENTI CONTABILI DI CUI AL D.LGS. 118/2011 e ALLA L.R. n. 28/2001 e s.m.i:

La copertura finanziaria della spesa derivante dal presente provvedimento pari a complessivi € 36.892.850,00 è assicurata ai sensi della Del. G.R. n. 430 del 30/03/2020 di variazione al Bilancio di previsione 2020 e pluriennale 2020-2022 ed ai sensi della DGR n. 688 del 12/05/2020. Ai successivi atti di impegno e liquidazione in favore dei cittadini beneficiari della misura si procederà per mensilità sulla base dei dati forniti dagli ambiti territoriali.

Tutto ciò premesso e considerato

IL DIRIGENTE RESPONSABILE DI SEZIONE
INCLUSIONE SOCIALE ATTIVA E INNOVAZIONE RETI SOCIALI

- sulla base delle risultanze istruttorie di cui innanzi;
- ritenuto di dover provvedere in merito;

DETERMINA

1. di approvare il riparto delle risorse assegnate dalla Deliberazione di Giunta Regionale n. 688/2020 a favore degli Ambiti territoriali sociali in base al criterio individuato come di seguito indicato:

AMBITO	Popolazione 2019 (Istat)	Totale risorse assegnate	*eventuale riserva per azioni di sistema (max 5%)*	*eventuale riserva per azioni di supporto (max € 1/ab.)*
ALTAMURA	142.394	1.303.863,39 €	65.193,17 €	142.394,00 €
ANDRIA	99.671	912.660,42 €	45.633,02 €	99.671,00 €
BARI	320.862	2.938.046,66 €	146.902,33 €	320.862,00 €
BARLETTA	94.564	865.897,00 €	43.294,85 €	94.564,00 €
BITONTO	75.924	695.215,56 €	34.760,78 €	75.924,00 €
BRINDISI	105.899	969.688,54 €	48.484,43 €	105.899,00 €
CAMPI SALENTINA	86.289	790.125,06 €	39.506,25 €	86.289,00 €
CANOSA DI PUGLIA	44.741	409.681,25 €	20.484,06 €	44.741,00 €
CASARANO	71.950	658.826,71 €	32.941,34 €	71.950,00 €
CERIGNOLA	96.757	885.977,71 €	44.298,89 €	96.757,00 €
CONVERSANO	92.922	850.861,65 €	42.543,08 €	92.922,00 €
CORATO	100.396	919.299,05 €	45.964,95 €	100.396,00 €
FASANO	82.257	753.205,13 €	37.660,26 €	82.257,00 €
FOGGIA	151.203	1.384.525,03 €	69.226,25 €	151.203,00 €
FRANCAVILLA FONTANA	103.404	946.842,50 €	47.342,12 €	103.404,00 €
GAGLIANO DEL CAPO	84.940	777.772,64 €	38.888,63 €	84.940,00 €
GALATINA	59.540	545.191,70 €	27.259,58 €	59.540,00 €
GALLIPOLI	73.717	675.006,66 €	33.750,33 €	73.717,00 €
GINOSA	62.179	569.356,31 €	28.467,82 €	62.179,00 €
GIOIA DEL COLLE	66.756	611.266,66 €	30.563,33 €	66.756,00 €

GROTTAGLIE	99.445	910.591,00 €	45.529,55 €	99.445,00 €
GRUMO APPULA	68.256	625.001,75 €	31.250,09 €	68.256,00 €
LECCE	178.986	1.638.926,45 €	81.946,32 €	178.986,00 €
LUCERA	51.088	467.799,02 €	23.389,95 €	51.088,00 €
MAGLIE	54.773	501.541,57 €	25.077,08 €	54.773,00 €
MANDURIA	77.916	713.455,77 €	35.672,79 €	77.916,00 €
MANFREDONIA	78.501	718.812,45 €	35.940,62 €	78.501,00 €
MARTANO	47.795	437.645,90 €	21.882,30 €	47.795,00 €
MARTINA FRANCA	62.130	568.907,63 €	28.445,38 €	62.130,00 €
MASSAFRA	78.384	717.741,12 €	35.887,06 €	78.384,00 €
MESAGNE	101.415	928.629,76 €	46.431,49 €	101.415,00 €
MODUGNO	61.456	562.735,99 €	28.136,80 €	61.456,00 €
MOLA DI BARI	70.165	642.481,95 €	32.124,10 €	70.165,00 €
MOLFETTA	79.564	728.546,06 €	36.427,30 €	79.564,00 €
NARDO'	92.850	850.202,37 €	42.510,12 €	92.850,00 €
POGGIARDO	44.294	405.588,19 €	20.279,41 €	44.294,00 €
PUTIGNANO	90.055	824.609,31 €	41.230,47 €	90.055,00 €
S.MARCO IN LAMIS	57.562	527.079,69 €	26.353,98 €	57.562,00 €
SAN FERDINANDO DI PUGLIA	39.933	365.655,69 €	18.282,78 €	39.933,00 €
SAN SEVERO	102.712	940.506,04 €	47.025,30 €	102.712,00 €
TARANTO	196.702	1.801.147,08 €	90.057,35 €	196.702,00 €
TRANI	111.102	1.017.331,00 €	50.866,55 €	111.102,00 €
TRIGGIANO	83.244	762.242,82 €	38.112,14 €	83.244,00 €
TROIA	38.657	353.971,71 €	17.698,59 €	38.657,00 €
VICO DEL GARGANO	45.703	418.490,03 €	20.924,50 €	45.703,00 €
REGIONE PUGLIA	**4.029.053**	**36.892.950,00 €**	**1.844.647,50 €**	**4.029.053,00 €**

2. disporre che l'impegno contabile e la liquidazione delle somme sopra riportate avverrà, subordinatamente alla sottoscrizione dell'accordo tra Regione Puglia e Ambito territoriale e all'espletamento di tutte le procedure previste, con successivi atti dirigenziali, a valere sulle risorse assegnate con la deliberazione di Giunta Regionale n. 430 del 30/03/2020

Il presente provvedimento:

a. sarà pubblicato sull'Albo telematico della Regione;
b. sarà trasmesso in copia conforme all'originale alla Segreteria della Giunta Regionale;
c. sarà disponibile nel sito ufficiale della Regione Puglia: www.regione.puglia.it;
d. sarà pubblicato sul BURP

Il presente atto, composto da n. 8 facciate è adottato in originale.

Il DIRIGENTE
Sezione Inclusione sociale attiva e Innovazione Reti sociali
Ing. Vito bavaro

DETERMINAZIONE DEL DIRIGENTE SEZIONE INCLUSIONE SOCIALE ATTIVA E INNOVAZIONE DELLE RETI SOCIALI 5 giugno 2020, n. 457

PO FSE 2014/2020 – OPT IX – Linea d'azione 9.7.b - A.D. n. 442 del 10/07/2018 "Modifiche e Integrazioni Urgenti all'Avviso Pubblico n. 1/2017 per la presentazione delle domande da parte dei cittadini e la messa a regime della misura "Buoni servizio per l'accesso ai servizi a ciclo diurno e domiciliari per anziani e persone con disabilità". III^ annualità Operativa 2018/2019. 4^ Proroga unilaterale del termine di ammissibilità e rendicontazione della spesa per Emergenza Epidemiologica Covid-19.

IL DIRIGENTE AD INTERIM DELLA SEZIONE

- Visti gli artt. 20 e 21 del Codice dell'Amministrazione Digitale (CAD), di cui al D.L.gs n. 82/2005, come modificato dal D.lgs 13 dicembre 2017 n. 217;
- Visti gli articoli 4 e 5 della L.R. n. 7/1997;
- Vista la Deliberazione G.R. n. 3261 del 28/7/1998;
- Visti gli artt. 4 e 16 del D. Lgs. 165/2001;
- Visto l'art. 32 della legge 18 giugno 2009, n. 69, che prevede l'obbligo di sostituire la pubblicazione tradizionale all'Albo ufficiale con la pubblicazione di documenti digitali sui siti informatici;
- Visto l'art. 18 del D. Lgs 196/03 "Codice in materia di protezione dei dati personali" in merito ai Principi applicabili ai trattamenti effettuati dai soggetti pubblici;
- Visto il D.Lgs n. 118/2011 e ss.mm.ii;
- Visto il D.Lgs n. 118/2011 e ss.mm.ii;
- Vista la l.r. n. 67 del 28/12/2018 recante "Disposizioni per la formazione del bilancio di previsione 2019 e bilancio pluriennale 2019-2021 della Regione Puglia (legge di stabilità 2019);
- Vista la l.r. n. 68 del 28/12/2018di approvazione del Bilancio di previsione 2019 e pluriennale 2019-2021 ;
- Vista la Del. G.R. n. 95 del 22/01/2019 di approvazione del Documento tecnico di accompagnamento al bilancio di previsione e del Bilancio finanziario gestionale 2019-2021 previsti dall'art. 39, comma 10 del Decreto Legislativo 23 giugno 2011, n. 118 e ss.mm.ii;
- Richiamato il DPGR n. 443 del 31 luglio 2015 pubblicato sul BURP n. 109 del 3 agosto 2015, che approva l'Atto di Alta organizzazioneconnesso alla adozione del modello organizzativo denominato "Modello Ambidestro per l'Innovazione della macchina Amministrativa regionale - MAIA;
- Richiamato l'Atto Dirigenziale n. 87 dell'11 aprile 2016 di riorganizzazione internaal Servizio Programmazione Sociale e Integrazione Sociosanitaria – oggi Sezione- ad integrazione dell'A.D. 39 del 26 febbraio 2014;
- Richiamata la Del. G.R. n. 458 dell'8 aprile 2016 con la quale la Giunta regionale ha approvato, in attuazione dell'articolo 19 del Decreto del Presidente della Giunta regionale 31 luglio 2015, n.443, l'allegato A alla predetta deliberazione denominato "Definizioni delle Sezioni di Dipartimento e delle relative funzioni" e l'allegato B "Collocazione provvisoria dei Servizi regionali alle dipendenze delie strutture di nuova istituzione";
- Richiamata la Del. G.R. n. 1176 del 29 luglio 2016 con il quale la Giunta Regionale ha conferito l'incarico di dirigente della Sezione Inclusione Sociale attiva e Innovazione Reti Sociali, istituita con la citata Del. G. R. n. 458/2016;
- Richiamato l'Atto dirigenziale n. 16 del 31 marzo 2017 con cui il Direttore del Dipartimento Risorse umane, finanziarie e strumentali, Personale e organizzazione, ha conferito gli incarichi di Direzione dei Servizi, sentito il Coordinamento dei direttori di Dipartimento;
- Richiamato l'Atto Dirigenziale n. 379 del 27 maggio 2019 di approvazione dell'atto di organizzazione interna alla Sezione Inclusione Sociale attiva e Innovazione reti sociali alla luce della declaratoria delle funzioni già approvata con Del. G.R. n. 458/2016 nonché considerando il personale in servizio alla data del 21 maggio 2019 presso la medesima Sezione;
- Richiamata la D.G.R. n.1218 del 08/07/2019 di affidamento incarico di direzione ad interim della Sezione Inclusione sociale attiva e innovazione delle reti sociali all' Ing. Vito Bavaro;

- Sulla base dell'istruttoria espletata dal funzionario istruttore, responsabile del procedimento amministrativo, dalla quale emerge quanto segue.

PREMESSO CHE:

- Il Programma Operativo Puglia 2014-2020 (FESR-FSE) (CCI 2014IT16M2OP002) adottato dalla Commissione europea a chiusura del negoziato formale con Decisione CE C(2015) 5854 del 13 agosto 2015, al termine del negoziato tra Regione Puglia e DG Regio e DG Employment&Inclusion, all'Obiettivo Tematico IX fissa gli obiettivi generali di intervento e le priorità di investimento per l'attuazione di una più ampia strategia regionale per il contrasto alle povertà e per l'inclusione sociale attiva di persone svantaggiate sotto il profilo economico, con disabilità, vittime di violenza o grave sfruttamento e a rischio di discriminazione;

- tra l'altro, nell'Obiettivo Tematico IX del POR Puglia FESR-FSE 2014-2020 all'Azione 9.7 sono previste risorse FSE dedicate appositamente alla attivazione di misure volte a sostenere la domanda di servizi a ciclo diurno e domiciliari sociali e sociosanitari per persone non autosufficienti, disabili e anziani, per accrescerne l'accessibilità in una logica di pari opportunità per tutti, nonché per il sostegno alla gestione dei nuovi servizi autorizzati al funzionamento sul territorio regionale;

- Con Del. G.R. n. 1505 del 28/09/2016 la Giunta Regionale ha approvato gli indirizzi operativi, di cui all'Allegato A della stessa deliberazione di cui costituisce parte integrante e sostanziale, necessari alla pubblicazione dell'Avvio Pubblico per la selezione dei destinatari finali della Misura Buono Servizio per i servizi a ciclo diurno e domiciliari in favore di anziani e persone con disabilità, con la connessa definizione delle procedure per la presentazione delle domande, per l'abbinamento della domanda al posto-utente, per la definizione dei rapporti tra Comuni associati in Ambiti territoriali (soggetti beneficiari per l'Azione 9.7 del POR Puglia FESR-FSE 2014-2020) e unità di offerta (soggetti erogatori delle prestazioni), al fine di consentire la pronta attivazione delle suddette procedure in coincidenza con la mensilità di ottobre;
- Il "Catalogo dell'offerta" e "l'avviso pubblico per la domanda di buoni servizio" si configurano come procedure "TELEMATICHE" ed operano su un'apposita piattaforma disponibile all' indirizzo http:// www.sistema.puglia.it/portal/page/portal/SolidarietaSociale/CATALOGO;
- con A.D. n. 457 del 30/06/2017 si è provveduto adapprovare l'Avviso Pubblico n. 1/2017 per la presentazione delle domande da parte dei cittadini di accesso alla misura "Buoni servizio per l'accesso ai servizi a ciclo diurno e domiciliari per anziani e persone con disabilità" e revoca Avviso Pubblico n. 1/2016.
- con A.D. n. 442 del 10 luglio 2018 si è provveduto ad approvare le Modifiche e Integrazioni Urgenti all'Avviso Pubblico n. 1/2017 per supportare il governo delle III^ Annualità Operativa 2018/2019 e seguenti, per la presentazione delle domande da parte dei cittadini di accesso alla misura "Buoni servizio per l'accesso ai servizi a ciclo diurno e domiciliari per anziani e persone con disabilità", approvato con A.D. n. 457 del 30/06/2017.
- con A.D. n. 531 del 03/08/2018 è stato approvato il Riparto dei fondi e l'impegno contabile per la III^ Annualità Operativa 2018/2019 e ss. in relazione alla Quota Stato e Quota UE;
- con A.D. n. 588 del 19/09/2018 è stato approvato lo Schema di Disciplinare e lo schema di Progetto Attuativo per la III^ annualità 2018/2019;
- con A.D. n. 429 del 13/06/2019 è stato approvato l'Impegno contabile della quota FNA 2018 da destinare al co-finanziamento dell'annualità 2018-2019 dei Buoni Servizio per l'accesso ai servizi domiciliari e a ciclo diurno per anziani e disabili (Azione 9.7 del POR Puglia 2014/2020), in favore degli Ambiti territoriali sociali;
- con A.D. n. 467 del 19/06/2019 è stato approvato l'Impegno contabile della quota FRA 2019 da destinare a completamento del co-finanziamento dell'annualità 2018-2019 dei Buoni Servizio per l'accesso ai servizi domiciliari e a ciclo diurno per anziani e disabili (Azione 9.7 del POR Puglia 2014/2020);

- successivamente, con A.D. n. 900 del 14/12/2018 si è provveduto all'accertamento, approvazione dell'impegno contabile e del riparto delle risorse di cui alla Del. G.R. n. 2050/2018 "Patto per lo sviluppo della Regione Puglia – FSC 2014/2020 in favore degli ambiti territoriali sociali, per complessivi Euro 10.000.000,00 ad incremento della III^ annualità operativa 2018/2019;
- Con A.D. n. 930 del 14/12/2018 si è provveduto all'accertamento, approvazione dell'impegno contabile e del riparto delle risorse di cui alla Del. G.R. n. 2182/2018 "Patto per lo sviluppo della Regione Puglia – FSC 2014/2020 in favore degli ambiti territoriali sociali, per complessivi ulteriori Euro 1.000.000,00 ad incremento della III^ annualità operativa 2018/2019.

CONSIDERATO CHE:

- per l'attuazione della misura "Buoni servizio per l'accesso ai servizi a ciclo diurno e domiciliari per anziani e persone con disabilità" di cui alla Linea d'azione 9.7 del PO FSE 2014/2020, la Regione Puglia ha provveduto alla sottoscrizione di apposito DISCIPLINARE ATTUATIVO con ciascuno dei 45 Ambiti Territoriali Sociali pugliesi, in quanto soggetti pubblici Beneficiari delle linee di finanziamento sia in relazione al Fondo Sociale Europeo, sia in relazione alla quota integrativa di Fondo sviluppo e Coesione, per l'attuazione della III^ annualità operativa 2018/2019;
- L'art. 3-4 dei predetti Disciplinari Attuativi rubricato "Cronoprogramma dell'intervento", stabilisce che:

1. La durata dell'intera procedura di attuazione dell'avviso pubblico in oggetto, per singola **annualità operativa**(come definita all'art. 2, comma 2 del Avviso n. 1/2017) è di **12 (dodici)** mesi.
2. i 12 mesi decorrono **dal 1° ottobre 2018, sino al 30 settembre 2019** e comprendono le seguenti fasi:
    a. istruttoria delle domande di buono servizio presentate all'interno di ciascuna delle 3 finestre temporali infra-annuali previste dall'Avviso;
    b. sottoscrizione dei contratti di servizio con le unità d'offerta per persone con disabilità e anziane non autosufficienti, a carico del beneficiario;
    c. trasferimento del contributo finanziario provvisorio al beneficiario, a carico della Regione, e l'erogazione dei buoni servizio, da parte del beneficiario, a favore delle unità d'offerta contrattualizzate;
    d. rendicontazione della spesa sostenuta al Beneficiario, a carico delle unità d'offerta contrattualizzate e la rendicontazione della spesa sostenuta (anche telematica attraverso il sistema MIR-Web) alla Regione, a carico del Beneficiario.
3. ferma restando la tassativa validità di spesa delle prestazioni rese dalle Unità di offerta sino al 30/09/2019, data di conclusione della III^ annualità operativa, in considerazione della natura propria del procedimento e delle tempistiche di attuazione del Buono servizio, la spesa è in ogni caso ammissibile in riferimento a tutte le quietanze di pagamento emesse dal soggetto Beneficiario entro il 28/02/2020 e rendicontate, entro e non oltre il medesimo termine sul sistema telematico Mirweb.

- Con A.D. n. 584 del 17/09/2018 sono state approvate le nuove Linee Guida Per la Rendicontazione dei Soggetti Beneficiari Pubblici – II^ annualità 2017/2018 e ss.;
- Le predette Linee Guida, al par. 3.2 rubricato "periodo di ammissibilità della spesa", stabiliscono che: "La spesa sostenuta e correttamente rendicontata è ammissibile dalla data di avvio della singola annualità Operativa, così come definita al art. 2, comma 4 dell'Avviso Pubblico n. 1/2017 sino alla data di scadenza del rispettivo Disciplinare sottoscritto con la Regione Puglia, **fatte salve eventuali proroghe autorizzate con successivo Atto Dirigenziale."**

DATO ATTO CHE:

- Con A.D. n. 149 del 25/02/2020, in considerazione delle problematiche tecniche evidenziate, si è provveduto ad approvare apposita 1^ "Proroga unilaterale del termine di ammissibilità e rendicontazione della spesa", posticipando il termine per la rendicontazione della spesa al 31 marzo 2020;
- Con A.D. n. 214 del 16/03/2020 in considerazione delle problematiche tecniche evidenziate, nonché delle persistenti problematiche connesse alla pandemia da Covid-19, si è provveduto ad approvare apposita 2^

"Proroga unilaterale del termine di ammissibilità e rendicontazione della spesa", posticipando il termine per la rendicontazione della spesa al 30 aprile 2020;
- Con A.D. n. 326 del 30/04/2020 in considerazione delle problematiche tecniche evidenziate, nonché delle persistenti problematiche connesse alla pandemia da Covid-19, si è provveduto ad approvare apposita 3^ "Proroga unilaterale del termine di ammissibilità e rendicontazione della spesa", posticipando il termine per la rendicontazione della spesa al 31 maggio 2020;
- Alla data di adozione del presente provvedimento, persistono medesime problematiche già richiamate nei citati AA.DD n. 149/2020, n. 214/2020 e n. 326/2020, in riferimento ad alcuni ambiti territoriali sociali, con un conseguente ritardo nel caricamento di spesa sul sistema Mirweb da parte di una significativa pluralità di soggetti beneficiari;

CONSIDERATO il negativo impatto che l'attuale emergenza epidemiologica "Covid-19" sta determinando in ordine all'operatività degli uffici preposti.

VISTO
- Il Dpcm 8 marzo 2020 "Ulteriori disposizioni attuative del decreto-legge 23 febbraio 2020, n. 6, recante misure urgenti in materia di contenimento e gestione dell'emergenza epidemiologica da COVID-19, applicabili sull'intero territorio nazionale";
- Il Dpcm 9 marzo 2020 "Ulteriori disposizioni attuative del decreto-legge 23 febbraio 2020, n. 6, recante misure urgenti in materia di contenimento e gestione dell'emergenza epidemiologica da COVID-19, applicabili sull'intero territorio nazionale".
- Il Dpcm 11 marzo 2020 "Ulteriori disposizioni attuative del decreto-legge 23 febbraio 2020, n. 6, recante misure urgenti in materia di contenimento e gestione dell'emergenza epidemiologica da COVID-19, applicabili sull'intero territorio nazionale".
- Il Decreto-legge 17 marzo 2020 n. 18 #CuraItalia "Misure di potenziamento del servizio sanitario nazionale e di sostegno economico per famiglie, lavoratori e imprese connesse all'emergenza epidemiologica da COVID-19".
- Il Dpcm 22 marzo 2020 "Ulteriori disposizioni attuative del decreto-legge 23 febbraio 2020, n. 6, recante misure urgenti in materia di contenimento e gestione dell'emergenza epidemiologica da COVID-19, applicabili sull'intero territorio nazionale".
- Il Dpcm 1 aprile 2020 "Disposizioni attuative del decreto-legge 25 marzo 2020, n. 19, recante misure urgenti per fronteggiare l'emergenza epidemiologica da COVID-19, applicabili sull'intero territorio nazionale".
- Il Dpcm 10 aprile 2020 "Ulteriori disposizioni attuative del decreto-legge 25 marzo 2020, n. 19, recante misure urgenti per fronteggiare l'emergenza epidemiologica da COVID-19, applicabili sull'intero territorio nazionale".
- Il Dpcm 26 aprile 2020 "Ulteriori disposizioni attuative del decreto-legge 23 febbraio 2020, n. 6, recante misure urgenti in materia di contenimento e gestione dell'emergenza epidemiologica da COVID-19, applicabili sull'intero territorio nazionale".
- La **nota prot. 3555/2020 con cui l'Autorità di Gestione PO FESR/FSE ha sollecitato il caricamento delle spese sostenute (quietanzate) entro il 30/06/2020 sulla piattaforma Mirweb, al fine di concorrere agli obiettivi della dichiarazione di spesa di luglio 2020**

RITENUTO prioritario e urgente salvaguardare l'avanzamento della spesa, sino a totale completamento della rendicontazione della III^ annualità operativa 2018/2019, al fine di tutelare le prestazioni regolarmente erogate della Unità di offerta e i benefici fruiti dai destinatari finali, concorrendo – altresì - al raggiungimento dei ragguardevoli target di spesa fissati.

Tanto premesso e considerato, con il presente provvedimento si ritiene necessario provvedere all'approvazione di **ulteriore e definitiva proroga, unilateralmente concessa,** del termine di "ammissibilità della spesa" riferita a tutti i 45 progetti attuativi degli Ambiti Territoriali sociali pugliesi, stabilendo **nuovo termine di scadenza**

per l'ammissibilità della spesa (in termini di quietanza e caricamento della stessa sui sistemi dedicati) **al 30/06/2020.**

Verifica ai sensi del Regolamento UE n. 679/2016
e del D. Lgs. n. 196/2003 come modificato dal D. Lgs. n. 101/2018 -
Garanzie di riservatezza

La pubblicazione dell'atto all'Albo, salve le garanzie previste dalla L. n. 241/90 in tema di accesso ai documenti amministrativi, avviene nel rispetto della tutela della riservatezza dei cittadini secondo quanto disposto dal Regolamento UE n. 679/2016 in materia di protezione dei dati personali nonché dal D. Lgs. n. 196/2003 come modificato dal D. lgs. n. 101/2018 ed ai sensi del vigente Regolamento regionale n. 5/2006 per il trattamento dei dati sensibili e giudiziari.
Ai fini della pubblicità legale, l'atto destinato alla pubblicazione è redatto in modo da evitare la diffusione di dati personali identificativi non necessari ovvero il riferimento alle particolari categorie di dati previste dagli articoli 9 e 10 del Regolamento citato; qualora tali dati fossero indispensabili per l'adozione dell'atto, essi sono trasferiti in documenti separati, esplicitamente richiamati.

ADEMPIMENTI CONTABILI DI CUI ALLA L.R. n. 118/2001 e successive modifiche e integrazioni.
Il presente provvedimento non comporta alcun mutamento quantitativo di spesa né a carico del Bilancio regionale né a carico di Enti cui creditori potrebbero rivalersi sulla Regione.

Tutto ciò premesso e considerato

IL DIRIGENTE AD INTERIM DELLA
SEZIONE INCLUSIONE SOCIALE ATTIVA E INNOVAZIONE RETI SOCIALI

- sulla base delle risultanze istruttorie di cui innanzi;
- viste le attestazioni in calce al presente provvedimento;
- ritenuto di dover provvedere in merito

DETERMINA

1. di prendere atto di quanto espresso in narrativa, che qui si intende integralmente riportato;
2. Di **prorogare in via definitiva alla data del 30/06/2020 il termine di ammissibilità della spesa**, come definito dall'art. 4 del rispettivo Disciplinare Attuativo sottoscritto da Ciascun Soggetto Beneficiario (Ambito Territoriale sociale), sia in relazione al Fondo Sociale Europeo attribuito con A.D. n.531/2018 sia in relazione alla quota di Fondo Sviluppo e Coesione attribuita con A.D. n.900/2018 e n. 930/2018;
3. di **precisare** che per "*termine di ammissibilità della spesa*", si intende la data entro cui tutte le spese legittimamente sostenute nel corso della III^ annualità operativa 2018/2019, dovranno risultare regolarmente quietanzate dal Soggetto Beneficiario e integralmente caricate sul Sistema Mirweb, unitamente a tutta la documentazione prevista dalle citate Linee guida ex A.D. n. 584/2018.
4. Di **stabilire** che:
   a) La presente assume valore di ultima e definitiva proroga con validità *erga omnes*;
   b) Eventuali ulteriori proroghe specificamente concesse al singolo Soggetto Beneficiario, saranno effettuate senza alcun ulteriore provvedimento dispositivo, a seguito di mera istanza motivata del Soggetto Beneficiario a mezzo PEC e mediante sblocco telematico della trasmissione del rendiconto (a cura del RUP Regionale) sulla piattaforma "Sistema Puglia";
   c) Per le finalità di cui alla precedente lettera b), saranno ritenute "valide motivazioni", esclusivamente le seguenti e che in assenza delle stesse, la richiesta di proroga non sarà accolta:
   - Soggetto Beneficiario incorso in disfunzione tecnica irrisolta a seguito di segnalazione aperta (dimostrabile e tracciata a sistema), su piattaforma Sistema Puglia, su piattaforma Mirweb o su entrambe;
   - Soggetto Beneficiario in attesa di liquidazione da parte di Regione Puglia di 2^ o 3^ tranche di

finanziamento – alla data del 05/06/2020 - ed impossibilitato ad operare anticipazioni di cassa per completare la rendicontazione;

- Soggetto Beneficiario in amministrazione controllata a seguito di formale dichiarazione di dissesto, impossibilitato ad operare anticipazioni di cassa per completare la rendicontazione.

Il provvedimento viene redatto in forma integrale, nel rispetto della tutela alla riservatezza dei cittadini, secondo quanto disposto dal D.lgs 196/03 in materia di protezione dei dati personali e ss. mm. e ii.;
il presente provvedimento:

a. sarà pubblicato all'Albo del Servizio, nelle more della attivazione dell'Albo telematico della Regione;
b. sarà trasmesso in copia conforme all'originale alla Segreteria della Giunta Regionale;
c. sarà disponibile nel sito ufficiale della Regione Puglia: www.regione.puglia.it;
d. sarà trasmesso alla Sezione Comunicazione Istituzionale per la pubblicazione sul BURP;
e. sarà trasmesso in copia all'Assessore al Welfare;

Il presente atto, composto da n°8 facciate, è adottato in originale.

Il DIRIGENTE AD INTERIM
Sezione Inclusione sociale attiva e Innovazione Reti sociali
Ing. Vito BAVARO

DETERMINAZIONE DEL DIRIGENTE SEZIONE INFRASTRUTTURE ENERGETICHE E DIGITALI 25 maggio 2020, n. 77

DD. 47 del 10.04.2020 di Autorizzazione Unica relativa alla costruzione e all'esercizio di:
di un impianto di produzione di energia elettrica di tipo Eolico della potenza elettrica di 5,06 MWe, costituito da 2 aerogeneratori della potenza uninominale pari a 2,53 MWe, sito nel comune di Manfredonia, località "Ramatola" (FG); di una Sotto Stazione Utente 30/150 kV connessa alla sezione a 150 kV della Stazione Elettrica di trasformazione della RTN a 380/150 kV denominata Manfredonia (esistente) rilasciata alla Società: Puglia Energia S.r.l. in liquidazione con sede legale in Cesena (FC), alla Via Uberti n. 14 – P.IVA 03678230404 e C.F. 03678230404
Voltura in favore della Società MANFREDONIA WIND S.r.l.con sede legale in Via Degli Arrigoni, 308 Cesena (FC).

Il Dirigente della Sezione

Visti:
gli artt. 4 e 16 del D. Lgs. 30 marzo 2001 n. 165 e ss.mm.ii.;
gli artt. 4, 5 e 6 della L.R. 4 febbraio 1997 n. 7 e ss.mm.ii.;
il D. Lgs 30 giugno 2003 n. 196 e ss.mm.ii.;
l'art. 32 della L. 18 giugno 2009 n. 69 e ss.mm.ii.;
la Legge 7 agosto 1990 n. 241 e ss.mm.ii.;
le Linee guida pubblicate sulla G.U. n. 1/2003;
la Direttiva 2001/77/CE;
l'art. 12 del Decreto Legislativo 29 dicembre 2003 n. 387 e ss.mm.ii.;
la Legge 14 novembre 1995 n. 481 e ss.mm.ii.;
la Legge Regionale 21 ottobre 2008 n. 31;
la Legge Regionale 12 aprile 2001 n. 11 e ss.mm.ii.;
la Legge Regionale 24 settembre 2012 n. 25 e ss.mm.ii.;
l'art. 22 della Legge Regionale 29 dicembre 2017 n. 67;
la D.G.R. 3029 del 30 dicembre 2010;
il D.P.G.R. n. 443 del 31 luglio 2015 "Adozione del modello organizzativo denominato "Modello Ambidestro per l'Innovazione della macchina Amministrativa regionale- MAIA". Approvazione Atto di Alta Organizzazione";
la D.G.R. n. 1518 del 31 luglio 2015 "Adozione del modello organizzativo denominato "Modello Ambidestro per l'Innovazione della macchina Amministrativa regionale- MAIA". Approvazione Atto di Alta Organizzazione";
la D.G.R. n. 457 dell'08 aprile 2016, di modifiche e integrazioni all'allegato 3 della citata D.G.R. n. 1518/2015;
la D.G.R. n. 458 dell'08 aprile 2016 che, in attuazione del nuovo modello organizzativo "MAIA", ha individuato le Sezioni afferenti i Dipartimenti e le rispettive funzioni;
il D.P.G.R. n. 304 del 10 maggio 2016 con cui sono state apportate modifiche e integrazioni al citato D.P.G.R. n. 443/2015 di adozione del nuovo modello organizzativo denominato "MAIA";
il D.P.G.R. n. 316 del 17 maggio 2016 con il quale è stato adottato l'atto di definizione delle Sezioni di Dipartimento e delle relative funzioni in attuazione del modello "MAIA" di cui al citato D.P.G.R. n. 443/2015;
la D.G.R. n. 1176 del 29.07.2016 e successivi atti di proroga, con la quale l'ing. Carmela Iadaresta è stata nominata Dirigente della Sezione Infrastrutture energetiche e digitali;

Rilevato che:

alla Società Puglia Energia Srl in Liquidazione con sede legale in Cesenaè stata rilasciata, con determinazione dirigenziale n. 47 del 10 aprile 2020, l'Autorizzazione Unica relativa alla costruzione e all'esercizio di:

- di un impianto di produzione di energia elettrica di tipo Eolico della potenza elettrica di 5,06 MWe, costituito da 2 aerogeneratori della potenza uninominale pari a 2,53 MWe, sito nel comune di Manfredonia, località "Ramatola" (FG); di una Sotto Stazione Utente 30/150 kV connessa alla sezione

a 150 kV della Stazione Elettrica di trasformazione della RTN a 380/150 kV denominata Manfredonia (esistente);

con nota del 11 maggio 2020, trasmessa via pec e acquisita agli atti con prot. n. AOO_159 – 11.05.2020 – 0003408, la società Puglia Energia SRL in liquidazionee la società Manfredonia WindS.r.l.chiedono congiuntamente il rilascio del provvedimento di voltura, a favore della società subentrante Manfredonia Wind S.r.l.,dell'Autorizzazione Unica n. 47/2020, comunicando che:

- in data 5 maggio 2020 è stato sottoscritto il contratto di Cessione di ramo d'azienda relativo, tra l'altro, al parco eolico di Manfredonia e comprendente, tra le immobilizzazioni immateriali, l'Autorizzazione Unica n. 47/2020 alla societàManfredonia Wind S.r.l.,come si evince dall'atto del conferimento del ramo d'azienda della società Manfredonia Wind S.r.l., redatto dal notaio dott. Marco Maltoni registrato a Forlì l'8 maggio 2020 al n. 2924/1T.
- la società Manfredonia Wind S.r.l. è così subentrata nella proprietà dell'impianto eolico, dichiarando di impegnarsi a ottemperare a tutti gli obblighi previsti dalla determinazione di Autorizzazione Unica e dalla normativa vigente, ivi compreso l'obbligo previsto al comma 2 dell'art. 4 della L.R. n. 31/2008 modificato dal comma 19 dell'art. 5 della L.R. 25/2012 ed allegando:
  - ✓ Atto di cessione ramo d'azienda;
  - ✓ Visura camerale della società cedente;
  - ✓ Visura camerale della società subentrante;
  - ✓ Dichiarazione permanenza requisiti società cedente;
  - ✓ Dichiarazione permanenza requisiti società subentrante;
  - ✓ Dichiarazione d'impegno resa dal subentrante alla presentazione delle polizze fideiussorie;

Sulla base di quanto riportato in narrativa si ritiene di prendere atto della istanza di voltura della determinazione dirigenziale n. 47 del 10 aprile 2020, l'Autorizzazione Unica relativa alla costruzione e all'esercizio di:

- di un impianto di produzione di energia elettrica di tipo Eolico della potenza elettrica di 5,06 MWe, costituito da 2 aerogeneratori della potenza uninominale pari a 2,53 MWe, sito nel comune di Manfredonia, località "Ramatola" (FG); di una Sotto Stazione Utente 30/150 kV connessa alla sezione a 150 kV della Stazione Elettrica di trasformazione della RTN a 380/150 kV denominata Manfredonia (esistente), sotto riserva espressa di revoca del presente provvedimento ove, all'atto delle eventuali verifiche, venissero a mancare uno o più presupposti di cui ai punti precedenti.

La voltura dell'autorizzazione unica è effettuata nello stato di fatto e di diritto dei titoli originali a favore della società così denominata:

- o Manfredonia Wind S.r.l.
- o Iscrizione Registro delle Imprese di Forlì-Cesena e RIMINI P.IVA 04499320408 - R.E.A. FO416704;
- o Sede legale: Via dell'Arrigoni, 308 – Cesena(FC).

ADEMPIMENTI CONTABILI DI CUI ALLA L.R. 28/01 E SUCCESSIVE MODIFICHE ED INTEGRAZIONI:

Il presente provvedimento non comporta adempimento contabile atteso che trattasi di procedura autorizzativa riveniente dall'Art. 12 del Decreto Legislativo n. 387/2003.

DETERMINA

Di prendere atto di quanto riportato nelle premesse formanti parte integrante del presente provvedimento;

Di volturare la determinazione dirigenziale n. 47 del 10 aprile 2020, l'Autorizzazione Unica relativa alla costruzione e all'esercizio di:

- di un impianto di produzione di energia elettrica di tipo Eolico della potenza elettrica di 5,06 MWe, costituito da 2 aerogeneratori della potenza uninominale pari a 2,53 MWe, sito nel comune di Manfredonia, località "Ramatola" (FG); di una Sotto Stazione Utente 30/150 kV connessa alla sezione a 150 kV della Stazione Elettrica di trasformazione della RTN a 380/150 kV denominata Manfredonia (esistente), sotto riserva

espressa di revoca del presente provvedimento ove, all'atto delle eventuali verifiche, venissero a mancare uno o più presupposti di cui ai punti precedenti.

Di dare atto che la voltura dell'autorizzazione unica è effettuata nello stato di fatto e di diritto dei titoli originali a favore della società così denominata:

o Manfredonia Wind S.r.l.
Iscrizione Registro delle Imprese di Forlì-Cesena e RIMINI P.IVA 04499320408 - R.E.A. FO 416704;
o Sede legale: Via dell'Arrigoni, 308 – Cesena (FC).

Il presente provvedimento, redatto in forma integrale ai sensi del D.lgs. 196/03 ed in unico esemplare, composto da 4 facciate sarà pubblicato:

- sul B.U.R.P.
- nella sezione "Amministrazione Trasparente", sottosezione "Provvedimenti" e "Provvedimenti dirigenti amministrativi" del sito ufficiale della regione Puglia: www.regione.puglia.it
- sull'Albo della Sezione, presso la sede della stessa, sita in Corso Sonnino, 177 – Bari
- sul portale http://sistema.puglia.it

Sarà trasmesso telematicamente:

- Alla Segreteria della Giunta Regionale
- Al Comune di Manfredonia
- Alla Società Istante

Il presente provvedimento è esecutivo.

Il Dirigente della Sezione
Carmela Iadaresta

DETERMINAZIONE DEL DIRIGENTE SEZIONE MOBILITA' SOSTENIBILE E VIGILANZA DEL TPL 4 giugno 2020, n. 22

P.O.R. Puglia FESR 2014-2020 – Asse IV – Azione 4.4 "Avviso pubblico per la selezione di interventi finalizzati alla realizzazione di reti di percorsi ciclabili e/o ciclopedonali in aree urbane e sub urbane". Pubblicato sul BURP n. 5 del 17/01/2019. Approvazione graduatoria provvisoria ai sensi del punto 6.5 dell'avviso pubblico.

Il Dirigente della Sezione

Visti:

- gli articoli 4 e 5 della L.R. n. 7/1997;
- gli articoli 4 e 16 del D.Lgs. n. 165/2001;
- l'art 18 del D.Lgs. n. 196/2003 "*Codice in materia di protezione dei dati personali*" in merito ai principi applicabili ai trattamenti effettuati dai soggetti pubblici;
- il D.Lgs n. 82 del 07/03/2005 "*Codice dell'amministrazione digitale*";
- l'art. 32 della Legge n. 69 del 18/06/2009, che prevede l'obbligo di sostituire la pubblicazione tradizionale all'Albo ufficiale con la pubblicazione sui siti informatici;
- il Regolamento UE n. 679/2016, relativo alla protezione delle persone fisiche con riguardo al trattamento dei dati personali, nonché alla libera circolazione di tali dati e che abroga la direttiva europea 95/46/CE (regolamento generale sulla protezione dei dati) e il successivo D.Lgs. n. 101/2018 recante "*Disposizioni per l'adeguamento della normativa nazionale alle disposizioni del regolamento (UE) 2016/679 del Parlamento europeo e del Consiglio del 27 aprile 2016*";
- la D.G.R. n. 1518/2015 e il D.P.G.R. n. 443/2015 di adozione e approvazione del "*Modello Ambidestro per l'Innovazione della macchina Amministrativa regionale MAIA*";
- la D.G.R. n. 833 del 07.06.2016 con la quale è stato nominato responsabile dell'Azione 4.4 il dirigente pro-tempore delle Sezione Mobilità Sostenibile e Vigilanza del Trasporto Pubblico Locale;
- la D.G.R. n. 1176 del 29/07/2016, con la quale è stato conferito all'Ing. Irene di Tria l'incarico di dirigente della Sezione Mobilità Sostenibile e Vigilanza del Trasporto Pubblico Locale e le successive proroghe dell'incarico;
- la Legge regionale 30 dicembre 2019 n. 55 "Disposizioni per la formazione del bilancio di previsione 2020 e bilancio pluriennale 2020-2022 della Regione Puglia (legge di stabilità regionale 2020)";
- la Legge regionale 30 dicembre 2019 n. 56 "Bilancio di previsione della Regione Puglia per l'esercizio finanziario 2020 e pluriennale 2020 – 2022";
- la D.G.R. n. 55 del 21/01/2020 di approvazione del Documento Tecnico di Accompagnamento e del Bilancio Finanziario Gestionale 2020 – 2022;
- la D.G.R. n. 94 del 04/02/2020 di autorizzazione degli spazi finanziari ai fini del pareggio di bilancio, di cui alla L. n.145/2018, commi da 819 a 843 e ss.mm.ii. e alla L. n. 160/2019, commi da 541 a 545;
- le *Linee guida per la gestione degli atti Dirigenziali come documenti originali informatici con il sistema CIFRA1,* tramesse dal Segretariato Generale della Giunta regionale con nota prot. A00_22 n. 652 del 31/03/2020.

Premesso che:

- con Deliberazione n. 2209 del 29/11/2018 la Giunta Regionale ha disposto: relativamente alla sub azione 4.4.d:
    - di destinare Euro 3.000.000,00 per lo scorrimento della graduatoria di cui all'"*Avviso pubblico di manifestazione di interesse per la realizzazione di progetti di percorsi ciclabili e/o ciclo pedonali*", approvata con Determinazione Dirigenziale n. 11 del 13/04/2018, pubblicata sul BURP n. 55 del 19/04/2018 e dare mandato al Dirigente della Sezione Mobilità Sostenibile e Vigilanza del TPL di porre in essere gli atti conseguenti al predetto scorrimento di graduatoria;
    - di destinare Euro 13.500.000,00 per l'adozione, da parte della Sezione Mobilità Sostenibile e Vigilanza del Trasporto Pubblico Locale, di un nuovo Avviso Pubblico, concernente la realizzazione di percorsi ciclabili e/o ciclopedonali in aree urbane e sub urbane, da predisporre, in conformità a quanto previsto dai criteri di selezione delle operazioni approvati dal Comitato di Sorveglianza del P.O.R. Puglia FESR-FSE 2014/2020 e secondo quanto di seguito riportato:

- Soggetti ammissibili alla presentazione delle istanze di finanziamento: Comuni pugliesi, in forma singola o associata;
- Entità del contributo massimo concedibile per ciascuna proposta progettuale: Euro 800.000,00 per i Comuni che partecipano in forma singola e Euro 1.500.000,00 per i Comuni che partecipano in forma associata;
- Interventi finanziabili: gli interventi proposti devono essere inclusi all'interno di uno strumento di pianificazione della mobilità delle aree urbane e devono tenere conto del concetto di sostenibilità al fine di ridurre le emissioni di gas climalteranti;
- Selezione interventi ammissibili: a graduatoria;
- Criterio di priorità: la rete di percorsi ciclabili e/o ciclopedonali proposta deve includere tratti di percorsi ciclabili di interesse regionale/nazionale;

- di autorizzare il Dirigente della Sezione Mobilità Sostenibile e Vigilanza del Trasporto Pubblico Locale ad operare sui capitoli di entrata e di spesa di cui alla sezione copertura finanziaria la cui titolarità è del Dirigente della Sezione Programmazione Unitaria, per l'importo pari complessivamente a Euro 19.795.309,00, a valere sulle risorse dell'Asse IV Azione 4.4 "*Interventi per l'aumento della mobilità sostenibile nelle aree urbane e sub urbane*" del .P.O.R Puglia FESR-FSE 2014/2020;

- con Determinazione Dirigenziale n. 65 del 14/12/2018 è stato adottato l'"*Avviso pubblico per la selezione di interventi finalizzati alla realizzazione di reti percorsi ciclabili e/o ciclo pedonali in aree urbane e sub – urbane*", pubblicato sul BURP n. 5 del 17/01/2019;
- il termine ultimo per la presentazione delle domande di finanziamento, inizialmente fissato alle ore 13:00 del 31/05/2027 è stato successivamente prorogato alle ore 13:00 del 15/07/2020 con D.D. n. 15 del 23/05/2019.

Considerato che:
- con D.D. n. 28 del 12/09/2019 è stata nominata la Commissione di valutazione per la selezione degli interventi di cui all'"*Avviso pubblico per la selezione di interventi finalizzati alla realizzazione di reti percorsi ciclabili e/o ciclo pedonali in aree urbane e sub –urbane*", individuandone i seguenti componenti:
  - Dott.ssa Giulia Di Leo, dipendente incardinata presso la Sezione Mobilità Sostenibile e Vigilanza del Trasporto Pubblico Locale, in qualità di Presidente;
  - Arch. Luca Michele Basile, funzionario incardinato presso la Sezione Mobilità Sostenibile e Vigilanza del Trasporto Pubblico Locale, P.O. in programmazione della mobilità sostenibile, in qualità di componente ed esercitante le funzioni di segretario verbalizzante;
  - Ing. Francesco Cardaropoli funzionario incardinato presso la Sezione Mobilità Sostenibile e Vigilanza del Trasporto Pubblico Locale, P.O. in programmazione della mobilità ciclistica, in qualità di componente;
- con D.D. n. 9 del 31/03/2020 si è proceduto – ai sensi del comma 1 dell'art. 103 del D.L. 17/03/2020 – alla sospensione dei termini del procedimento amministrativo concernente la valutazione delle proposte da parte della commissione, stabilendone la conclusione dei lavori al 22/05/2020.

Dato atto che:
- la commissione di valutazione ha completato i lavori istruttori nei termini previsti;
- la suindicata commissione ha trasmesso al dirigente della Sezione Mobilità Sostenibile e Vigilanza del TPL tutta la documentazione relativa alle fasi di ammissibilità e di valutazione delle istanze di candidatura pervenute, composta da n. 46 verbali con annesse schede allegate;
- all'esito dei lavori istruttori si è proceduto all'elaborazione del seguente elenco concernente l'ammissibilità delle proposte pervenute:

N.	CANDIDATO	AMMISSIBILITÀ
1	COMUNE DI MARUGGIO	NON SUPERATA LA VERIFICA DI AMMISSIBILITÀ FORMALE DI CUI AL PUNTO 6.2.1 DELL'AVVISO
2	COMUNE DI FOGGIA	NON SUPERATA LA VERIFICA DI AMMISSIBILITÀ SOSTANZIALE DI CUI AL PUNTO 6.2.2 DELL'AVVISO
3	COMUNE DI LIZZANELLO	NON SUPERATA LA VERIFICA DI AMMISSIBILITÀ FORMALE DI CUI AL PUNTO 6.2.1 DELL'AVVISO

4	Comune di Brindisi	Ammesso
5	Comune di Acquaviva delle Fonti	Non superata la verifica di ammissibilità formale di cui al punto 6.2.1 dell'avviso
6	Comune di Cellamare	Non superata la verifica di ammissibilità sostanziale di cui al punto 6.2.2 dell'avviso
7	Comune di Campi Salentina	Non superata la verifica di ammissibilità formale di cui al punto 6.2.1 dell'avviso
8	Comune di Castellana Grotte	Ammesso
9	Comune di Salve	Non superata la verifica di ammissibilità sostanziale di cui al punto 6.2.2 dell'avviso
10	Comune di Nardò	Non superata la verifica di ammissibilità formale di cui al punto 6.2.1 dell'avviso
11	Comuni di Morciano di Leuca e Patù	Non superata la verifica di ammissibilità formale di cui al punto 6.2.1 dell'avviso
12	Comune di San Cesario e San Donato di Lecce	Non superata la verifica di ammissibilità sostanziale di cui al punto 6.2.2 dell'avviso
13	Comune di Castellaneta	Non superata la verifica di ammissibilità formale di cui al punto 6.2.1 dell'avviso
14	Comune di Apricena	Ammesso
15	Comune di Zapponeta	Non superata la verifica di ammissibilità sostanziale di cui al punto 6.2.2 dell'avviso
16	Comuni di Molfetta e Giovinazzo	Ammessi
17	Comune di Carpino	Ammesso
18	Comune di Castrignano del Capo	Non superata la verifica di ammissibilità formale di cui al punto 6.2.1 dell'avviso
19	Comune di Cannole	Non superata la verifica di ammissibilità formale di cui al punto 6.2.1 dell'avviso
20	Comuni di Cursi e Melpignano	Non superata la verifica di ammissibilità formale di cui al punto 6.2.1 dell'avviso
21	Comune di Faeto	Ammesso
22	Comune di Leverano	Ammesso
23	Comune di Ginosa	Ammesso
24	Comuni di Botrugno e San Cassiano	Non superata la verifica di ammissibilità formale di cui al punto 6.2.1 dell'avviso
25	Comune di Vico del Gargano	Ammesso
26	Comune di Taranto	Ammesso
27	Comune di Pulsano	Ammesso
28	Comuni di Candela e Accadia	Non superata la verifica di ammissibilità formale di cui al punto 6.2.1 dell'avviso
29	Comune di Minervino Murge	Non superata la verifica di ammissibilità formale di cui al punto 6.2.1 dell'avviso
30	Comune di Vernole	Non superata la verifica di ammissibilità formale di cui al punto 6.2.1 dell'avviso
31	Comune di Sanarica	Non superata la verifica di ammissibilità formale di cui al punto 6.2.1 dell'avviso
32	Comune di Casamassima	Non superata la verifica di ammissibilità sostanziale di cui al punto 6.2.2 dell'avviso
33	Comune di Matino	Non superata la verifica di ammissibilità formale di cui al punto 6.2.1 dell'avviso
34	Comune di Otranto	Ammesso
35	Comune di Supersano	Non superata la verifica di ammissibilità formale di cui al punto 6.2.1 dell'avviso
36	Comune di Alessano	Non superata la verifica di ammissibilità formale di cui al punto 6.2.1 dell'avviso
37	Comune di Casarano	Ammesso
38	Comune di Trepuzzi	Non superata la verifica di ammissibilità formale di cui al punto 6.2.1 dell'avviso
39	Comune di Gallipoli	Non superata la verifica di ammissibilità formale di cui al punto 6.2.1 dell'avviso
40	Comune di Celle San Vito	Non superata la verifica di ammissibilità formale di cui al punto 6.2.1 dell'avviso
41	Comune di Lequile	Non superata la verifica di ammissibilità formale di cui al punto 6.2.1 dell'avviso
42	Comune di Cutrofiano	Ammesso
43	Comune di Bari	Ammesso
44	Comune di Martina Franca	Non superata la verifica di ammissibilità sostanziale di cui al punto 6.2.2 dell'avviso
45	Comune di Giuggianello	Non superata la verifica di ammissibilità formale di cui al punto 6.2.1 dell'avviso
46	Comune di Sava	Non superata la verifica di ammissibilità formale di cui al punto 6.2.1 dell'avviso
47	Comune di Faggiano	Ammesso
48	Comune di Ruvo di Puglia	Ammesso
49	Comune di Soleto	Non superata la verifica di ammissibilità formale di cui al punto 6.2.1 dell'avviso
50	Comune di Galatone	Ammesso
51	Comune di Noicattaro	Ammesso

52	Comune di Alliste	Ammesso
53	Comune di Torricella	Non superata la verifica di ammissibilità sostanziale di cui al punto 6.2.2 dell'avviso
54	Comuni di Zollino e Martignano	Non superata la verifica di ammissibilità formale di cui al punto 6.2.1 dell'avviso
55	Comune di Surano	Non superata la verifica di ammissibilità formale di cui al punto 6.2.1 dell'avviso
56	Comune di Nociglia	Non superata la verifica di ammissibilità formale di cui al punto 6.2.1 dell'avviso
57	Comune di Martano	Non superata la verifica di ammissibilità formale di cui al punto 6.2.1 dell'avviso
58	Comune di Cerignola	Non superata la verifica di ammissibilità formale di cui al punto 6.2.1 dell'avviso
59	Comune di Ruffano	Non superata la verifica di ammissibilità sostanziale di cui al punto 6.2.2 dell'avviso
60	Comune di Tricase	Non superata la verifica di ammissibilità formale di cui al punto 6.2.1 dell'avviso
61	Comuni di Triggiano e Capurso	Ammessi
62	Comune di Lecce	Ammesso
63	Comuni di Mola di Bari - Conversano - Polignano a Mare	Ammessi
64	Comune di San Vito dei Normanni	Non superata la verifica di ammissibilità formale di cui al punto 6.2.1 dell'avviso
65	Comune di San Severo	Non superata la verifica di ammissibilità sostanziale di cui al punto 6.2.2 dell'avviso
66	Comune di Castrignano de' Greci	Non superata la verifica di ammissibilità formale di cui al punto 6.2.1 dell'avviso
67	Comune di Ostuni	Non superata la verifica di ammissibilità sostanziale di cui al punto 6.2.2 dell'avviso
68	Comune di Neviano	Non superata la verifica di ammissibilità formale di cui al punto 6.2.1 dell'avviso
69	Comune di Palo del Colle	Ammesso
70	Comune di Seclì	Non superata la verifica di ammissibilità formale di cui al punto 6.2.1 dell'avviso
71	Comune di Santa Cesarea Terme	Non superata la verifica di ammissibilità formale di cui al punto 6.2.1 dell'avviso
72	Comune di Novoli	Non superata la verifica di ammissibilità sostanziale di cui al punto 6.2.2 dell'avviso
73	Comune di Altamura	Ammesso
74	Comuni di Racale e Taviano	Non superata la verifica di ammissibilità formale di cui al punto 6.2.1 dell'avviso
75	Comuni di Melendugno – Castri di Lecce – Caprarica di Lecce – Calimera	Ammessi
76	Comune di San Giorgio Jonico	Non superata la verifica di ammissibilità sostanziale di cui al punto 6.2.2 dell'avviso
77	Comune di Copertino	Non superata la verifica di ammissibilità formale di cui al punto 6.2.1 dell'avviso
78	Comune di Collepasso	Non superata la verifica di ammissibilità formale di cui al punto 6.2.1 dell'avviso
79	Comuni di Specchia - Miggiano - Montesano Salentino	Non superata la verifica di ammissibilità formale di cui al punto 6.2.1 dell'avviso

- l'elenco delle proposte ammissibili ed i relativi punteggi è il seguente:

N.	Candidato	Punteggio	Data invio plico	Data presentazione istanza	Protocollo Regione
1	Comune di Taranto	100	-	15/07/2019 ore 09:45	PROT/21/10/2019/0002267
2	Comuni di Molfetta e Giovinazzo	86	-	12/07/2019 ore 12:50	PROT/21/10/2019/0002257
3	Comune di Castellana Grotte	83	-	18/06/2019 ore 12:58	PROT/21/10/2019/0002249
4	Comuni di Mola di Bari – Polignano a Mare - Conversano	77	-	15/07/2019 ore 12:35	PROT/29/10/2019/0002372
5	Comune di Brindisi	76	-	31/05/2019 ore 10:53	PROT/30/09/2019/0002060
6	Comune di Galatone	76	-	15/07/2019 ore 12:05	PROT/29/10/2019/0002353
7	Comune di Casarano	72	-	15/07/2019 ore 11:03	PROT/29/10/2019/0002339
8	Comune di Ruvo di Puglia	68	-	15/07/2019 ore 11:52	PROT/29/10/2019/0002351
9	Comune di Lecce	68	15/07/2019 ore 12:34	-	PROT/29/10/2019/0002371
10	Comune di Ginosa	66	-	15/07/2019 ore 09:05	PROT/21/10/2019/0002264

11	Comune di Otranto	66	-	15/07/2019 ore 10:52	PROT/29/10/2019/0002336
12	Comune di Alliste	61	15/07/2019 ore 12:09	-	PROT/29/10/2019/0002355
13	Comune di Apricena	59	12/07/2019 ore 11:48	-	PROT/21/10/2019/0002255
14	Comune di Bari	58	-	15/07/2019 ore 11:32	PROT/29/10/2019/0002345
15	Comune di Palo del Colle	57	-	15/07/2019 ore 12:47	PROT/29/10/2019/0002378
16	Comuni di Melendugno – Castri di Lecce – Caprarica di Lecce – Calimera	57	15/07/2019 ore 12:59	-	PROT/29/10/2019/0002384
17	Comune di Carpino	56	12/07/2019 ore 13:18	-	PROT/21/10/2019/0002258
18	Comune di Vico del Gargano	54	-	15/07/2019 ore 09:40	PROT/21/10/2019/0002266
19	Comune di Cutrofiano	54	15/07/2019 ore 11:23	-	PROT/29/10/2019/0002344
20	Comune di Leverano	54	13/07/2019 ore 11:32	-	PROT/21/10/2019/0002263
21	Comune di Noicattaro	53	-	15/07/2019 ore 12:09	PROT/29/10/2019/0002354
22	Comune di Pulsano	51	-	15/07/2019 ore 09:57	PROT/21/10/2019/0002268
23	Comune di Faggiano	51	-	15/07/2019 ore 11:49	PROT/29/10/2019/0002350
24	Comuni di Triggiano e Capurso	50	-	15/07/2019 ore 12:34	PROT/29/10/2019/0002370
25	Comune di Faeto	50	13/07/2019 ore 11:21	-	PROT/21/10/2019/0002262
26	Comune di Altamura	27	15/07/2019 ore 11:56	-	PROT/29/10/2019/0002382

- l'elenco delle proposte che non hanno raggiunto il punteggio minimo di 48 punti in relazione ai criteri indicati con le lettere A, B, C e D del punto 6.2.3 dell'avviso pubblico è il seguente:

N.	Candidato	Punteggio
1	Comune di Altamura	27

- che, ai sensi del punto 6.4 dell'avviso pubblico, in caso di punteggio complessivo ex aequo conseguito da più proposte è stata data prevalenza alla proposta presentata prima in ordine cronologico, in termini di data e ora di accettazione.

Rilevato che:

- in relazione alla copertura finanziaria di Euro 13.500.000,00, prevista al punto 2.1 dell'avviso, la commissione ha stabilito l'elenco delle proposte ammesse a finanziamento e finanziabili come di seguito:

N.	Candidato	Punteggio	Importo
1	Comune di Taranto	100	Euro 800.000,00
2	Comuni di Molfetta e Giovinazzo	86	Euro 1.500.000,00
3	Comune di Castellana Grotte	83	Euro 800.000,00
4	Comuni di Mola di Bari – Polignano a Mare - Conversano	77	Euro 1.400.000,00
5	Comune di Brindisi	76	Euro 800.000,00
6	Comune di Galatone	76	Euro 800.000,00
7	Comune di Casarano	72	Euro 800.000,00
8	Comune di Ruvo di Puglia	68	Euro 800.000,00
9	Comune di Lecce	68	Euro 690.000,00
10	Comune di Ginosa	66	Euro 800.000,00
11	Comune di Otranto	66	Euro 799.000,00
12	Comune di Alliste	61	Euro 800.000,00
13	Comune di Apricena	59	Euro 800.000,00
14	Comune di Bari	58	Euro 800.000,00

15	Comune di Palo del Colle	57	Euro 800.000,00
		Totale importo finanziabile	***Euro 13.189.000,00***

e l'elenco delle proposte ammissibili ma non finanziabili per esaurimento fondi come di seguito:

N.	Candidato	Punteggio	Importo
1	Comuni di Melendugno – Castri di Lecce – Caprarica di Lecce – Calimera	57	Euro 1.500.000,00
2	Comune di Carpino	56	Euro 800.000,00
3	Comune di Vico del Gargano	54	Euro 800.000,00
4	Comune di Cutrofiano	54	Euro 800.000,00
5	Comune di Leverano	54	Euro 800.000,00
6	Comune di Noicattaro	53	Euro 800.000,00
7	Comune di Pulsano	51	Euro 799.998,04
8	Comune di Faggiano	51	Euro 800.000,00
9	Comuni di Triggiano e Capurso	50	Euro 1.500.000,00
10	Comune di Faeto	50	Euro 800.000,00
		Totale importo non finanziabile	***Euro 9.399.998,04***

Per quanto in premessa, si ritiene di:

- approvare, ai sensi del punto 6.5 dell'avviso pubblico, la graduatoria provvisoria delle proposte ammesse a finanziamento e finanziabili e delle proposte ammissibili a finanziamento ma non finanziabili per esaurimento fondi;
- definire l'elenco provvisorio delle proposte che non hanno raggiunto la soglia minima di ammissione e l'elenco provvisorio delle proposte non ammesse con le relative cause di esclusione.

Verifica ai sensi del Regolamento UE n. 679/2016 e del D. Lgs n. 196/2003 come modificato dal D. Lgs. n. 101/2018 Garanzie alla riservatezza

La pubblicazione dell'atto, salve le garanzie previste dalla legge 241/90 in tema di accesso ai documenti amministrativi, avviene nel rispetto della tutela della riservatezza dei cittadini secondo quanto disposto dal Regolamento UE n. 679/2016 in materia di protezione dei dati personali, dal D. Lgs. n. 196/2003 come modificato dal D. lgs. n. 101/2018, nonché dal vigente regolamento regionale n.5/2006 per il trattamento dei dati sensibili e giudiziari. Ai fini della pubblicità legale, l'atto destinato alla pubblicazione è redatto in modo da evitare la diffusione dei dati personali identificativi, ovvero il riferimento di dati sensibili; qualora tali dati fossero indispensabili per l'adozione dell'atto, essi sono trasferiti in documenti separati, esplicitamente dichiarati.

ADEMPIMENTI CONTABILI AI SENSI DEL D.LGS N.118/11 e ss.mm.ii.

Il presente provvedimento non comporta alcun mutamento qualitativo o quantitativo di entrata e di spesa né a carico del Bilancio regionale né a carico di enti i cui creditori potrebbero rivalersi sulla Regione ed è escluso ogni ulteriore onere aggiuntivo rispetto a quelli già autorizzati e valere sullo stanziamento previsto dal Bilancio regionale.

Dichiarazioni e/o attestazioni:

- non ricorrono gli obblighi di cui agli articoli 26 e 27 del D.lgs 14 marzo 2013 n. 33 in quanto trattasi di approvazione di graduatoria provvisoria e non già di atto concessorio.

Ritenuto di dover procedere all'adozione del presente atto

DETERMINA

- di approvare tutto quanto esposto in narrativa e che qui si intende interamente riportato per farne parte integrante;
- di prendere atto dell'istruttoria svolta dalla Commissione nominata con D.D. n. 28 del 12/09/2019;
- di approvare, ai sensi del punto 6.5 dell'avviso pubblico, la graduatoria provvisoria delle proposte ammesse a finanziamento e finanziabili:

N.	Candidato	Punteggio	Importo
1	Comune di Taranto	100	Euro 800.000,00
2	Comuni di Molfetta e Giovinazzo	86	Euro 1.500.000,00
3	Comune di Castellana Grotte	83	Euro 800.000,00
4	Comuni di Mola di Bari – Polignano a Mare - Conversano	77	Euro 1.400.000,00
5	Comune di Brindisi	76	Euro 800.000,00
6	Comune di Galatone	76	Euro 800.000,00
7	Comune di Casarano	72	Euro 800.000,00
8	Comune di Ruvo di Puglia	68	Euro 800.000,00
9	Comune di Lecce	68	Euro 690.000,00
10	Comune di Ginosa	66	Euro 800.000,00
11	Comune di Otranto	66	Euro 799.000,00
12	Comune di Alliste	61	Euro 800.000,00
13	Comune di Apricena	59	Euro 800.000,00
14	Comune di Bari	58	Euro 800.000,00
15	Comune di Palo del Colle	57	Euro 800.000,00
	Totale importo finanziabile		***Euro 13.189.000,00***

e delle proposte ammissibili a finanziamento, ma non finanziabili per esaurimento fondi:

N.	Candidato	Punteggio	Importo
1	Comuni di Melendugno – Castri di Lecce – Caprarica di Lecce – Calimera	57	Euro 1.500.000,00
2	Comune di Carpino	56	Euro 800.000,00
3	Comune di Vico del Gargano	54	Euro 800.000,00
4	Comune di Cutrofiano	54	Euro 800.000,00
5	Comune di Leverano	54	Euro 800.000,00
6	Comune di Noicattaro	53	Euro 800.000,00
7	Comune di Pulsano	51	Euro 799.998,04
8	Comune di Faggiano	51	Euro 800.000,00
9	Comuni di Triggiano e Capurso	50	Euro 1.500.000,00
10	Comune di Faeto	50	Euro 800.000,00
	Totale importo non finanziabile		***Euro 9.399.998,04***

- di definire l'elenco provvisorio delle proposte che non hanno raggiunto la soglia minima di ammissione:

N.	CANDIDATO	PUNTEGGIO
1	COMUNE DI ALTAMURA	27

e l'elenco provvisorio delle proposte non ammesse con le relative cause di esclusione:

N.	CANDIDATO	AMMISSIBILITÀ
1	COMUNE DI MARUGGIO	NON SUPERATA LA VERIFICA DI AMMISSIBILITÀ FORMALE DI CUI AL PUNTO 6.2.1 DELL'AVVISO
2	COMUNE DI FOGGIA	NON SUPERATA LA VERIFICA DI AMMISSIBILITÀ SOSTANZIALE DI CUI AL PUNTO 6.2.2 DELL'AVVISO
3	COMUNE DI LIZZANELLO	NON SUPERATA LA VERIFICA DI AMMISSIBILITÀ FORMALE DI CUI AL PUNTO 6.2.1 DELL'AVVISO
4	COMUNE DI ACQUAVIVA DELLE FONTI	NON SUPERATA LA VERIFICA DI AMMISSIBILITÀ FORMALE DI CUI AL PUNTO 6.2.1 DELL'AVVISO
5	COMUNE DI CELLAMARE	NON SUPERATA LA VERIFICA DI AMMISSIBILITÀ SOSTANZIALE DI CUI AL PUNTO 6.2.2 DELL'AVVISO
6	COMUNE DI CAMPI SALENTINA	NON SUPERATA LA VERIFICA DI AMMISSIBILITÀ FORMALE DI CUI AL PUNTO 6.2.1 DELL'AVVISO
7	COMUNE DI SALVE	NON SUPERATA LA VERIFICA DI AMMISSIBILITÀ SOSTANZIALE DI CUI AL PUNTO 6.2.2 DELL'AVVISO
8	COMUNE DI NARDÒ	NON SUPERATA LA VERIFICA DI AMMISSIBILITÀ FORMALE DI CUI AL PUNTO 6.2.1 DELL'AVVISO
9	COMUNI DI MORCIANO DI LEUCA E PATÙ	NON SUPERATA LA VERIFICA DI AMMISSIBILITÀ FORMALE DI CUI AL PUNTO 6.2.1 DELL'AVVISO
10	COMUNE DI SAN CESARIO E SAN DONATO DI LECCE	NON SUPERATA LA VERIFICA DI AMMISSIBILITÀ SOSTANZIALE DI CUI AL PUNTO 6.2.2 DELL'AVVISO
11	COMUNE DI CASTELLANETA	NON SUPERATA LA VERIFICA DI AMMISSIBILITÀ FORMALE DI CUI AL PUNTO 6.2.1 DELL'AVVISO
12	COMUNE DI ZAPPONETA	NON SUPERATA LA VERIFICA DI AMMISSIBILITÀ SOSTANZIALE DI CUI AL PUNTO 6.2.2 DELL'AVVISO
13	COMUNE DI CASTRIGNANO DEL CAPO	NON SUPERATA LA VERIFICA DI AMMISSIBILITÀ FORMALE DI CUI AL PUNTO 6.2.1 DELL'AVVISO
14	COMUNE DI CANNOLE	NON SUPERATA LA VERIFICA DI AMMISSIBILITÀ FORMALE DI CUI AL PUNTO 6.2.1 DELL'AVVISO
15	COMUNI DI CURSI E MELPIGNANO	NON SUPERATA LA VERIFICA DI AMMISSIBILITÀ FORMALE DI CUI AL PUNTO 6.2.1 DELL'AVVISO
16	COMUNI DI BOTRUGNO E SAN CASSIANO	NON SUPERATA LA VERIFICA DI AMMISSIBILITÀ FORMALE DI CUI AL PUNTO 6.2.1 DELL'AVVISO
17	COMUNI DI CANDELA E ACCADIA	NON SUPERATA LA VERIFICA DI AMMISSIBILITÀ FORMALE DI CUI AL PUNTO 6.2.1 DELL'AVVISO
18	COMUNE DI MINERVINO MURGE	NON SUPERATA LA VERIFICA DI AMMISSIBILITÀ FORMALE DI CUI AL PUNTO 6.2.1 DELL'AVVISO
19	COMUNE DI VERNOLE	NON SUPERATA LA VERIFICA DI AMMISSIBILITÀ FORMALE DI CUI AL PUNTO 6.2.1 DELL'AVVISO
20	COMUNE DI SANARICA	NON SUPERATA LA VERIFICA DI AMMISSIBILITÀ FORMALE DI CUI AL PUNTO 6.2.1 DELL'AVVISO
21	COMUNE DI CASAMASSIMA	NON SUPERATA LA VERIFICA DI AMMISSIBILITÀ SOSTANZIALE DI CUI AL PUNTO 6.2.2 DELL'AVVISO
22	COMUNE DI MATINO	NON SUPERATA LA VERIFICA DI AMMISSIBILITÀ FORMALE DI CUI AL PUNTO 6.2.1 DELL'AVVISO
23	COMUNE DI SUPERSANO	NON SUPERATA LA VERIFICA DI AMMISSIBILITÀ FORMALE DI CUI AL PUNTO 6.2.1 DELL'AVVISO
24	COMUNE DI ALESSANO	NON SUPERATA LA VERIFICA DI AMMISSIBILITÀ FORMALE DI CUI AL PUNTO 6.2.1 DELL'AVVISO
25	COMUNE DI TREPUZZI	NON SUPERATA LA VERIFICA DI AMMISSIBILITÀ FORMALE DI CUI AL PUNTO 6.2.1 DELL'AVVISO
26	COMUNE DI GALLIPOLI	NON SUPERATA LA VERIFICA DI AMMISSIBILITÀ FORMALE DI CUI AL PUNTO 6.2.1 DELL'AVVISO
27	COMUNE DI CELLE SAN VITO	NON SUPERATA LA VERIFICA DI AMMISSIBILITÀ FORMALE DI CUI AL PUNTO 6.2.1 DELL'AVVISO
28	COMUNE DI LEQUILE	NON SUPERATA LA VERIFICA DI AMMISSIBILITÀ FORMALE DI CUI AL PUNTO 6.2.1 DELL'AVVISO
29	COMUNE DI MARTINA FRANCA	NON SUPERATA LA VERIFICA DI AMMISSIBILITÀ SOSTANZIALE DI CUI AL PUNTO 6.2.2 DELL'AVVISO
30	COMUNE DI GIUGGIANELLO	NON SUPERATA LA VERIFICA DI AMMISSIBILITÀ FORMALE DI CUI AL PUNTO 6.2.1 DELL'AVVISO
31	COMUNE DI SAVA	NON SUPERATA LA VERIFICA DI AMMISSIBILITÀ FORMALE DI CUI AL PUNTO 6.2.1 DELL'AVVISO
32	COMUNE DI SOLETO	NON SUPERATA LA VERIFICA DI AMMISSIBILITÀ FORMALE DI CUI AL PUNTO 6.2.1 DELL'AVVISO
33	COMUNE DI TORRICELLA	NON SUPERATA LA VERIFICA DI AMMISSIBILITÀ SOSTANZIALE DI CUI AL PUNTO 6.2.2 DELL'AVVISO
34	COMUNI DI ZOLLINO E MARTIGNANO	NON SUPERATA LA VERIFICA DI AMMISSIBILITÀ FORMALE DI CUI AL PUNTO 6.2.1 DELL'AVVISO
35	COMUNE DI SURANO	NON SUPERATA LA VERIFICA DI AMMISSIBILITÀ FORMALE DI CUI AL PUNTO 6.2.1 DELL'AVVISO
36	COMUNE DI NOCIGLIA	NON SUPERATA LA VERIFICA DI AMMISSIBILITÀ FORMALE DI CUI AL PUNTO 6.2.1 DELL'AVVISO
37	COMUNE DI MARTANO	NON SUPERATA LA VERIFICA DI AMMISSIBILITÀ FORMALE DI CUI AL PUNTO 6.2.1 DELL'AVVISO
38	COMUNE DI CERIGNOLA	NON SUPERATA LA VERIFICA DI AMMISSIBILITÀ FORMALE DI CUI AL PUNTO 6.2.1 DELL'AVVISO
39	COMUNE DI RUFFANO	NON SUPERATA LA VERIFICA DI AMMISSIBILITÀ SOSTANZIALE DI CUI AL PUNTO 6.2.2 DELL'AVVISO
40	COMUNE DI TRICASE	NON SUPERATA LA VERIFICA DI AMMISSIBILITÀ FORMALE DI CUI AL PUNTO 6.2.1 DELL'AVVISO
41	COMUNE DI SAN VITO DEI NORMANNI	NON SUPERATA LA VERIFICA DI AMMISSIBILITÀ FORMALE DI CUI AL PUNTO 6.2.1 DELL'AVVISO
42	COMUNE DI SAN SEVERO	NON SUPERATA LA VERIFICA DI AMMISSIBILITÀ SOSTANZIALE DI CUI AL PUNTO 6.2.2 DELL'AVVISO
43	COMUNE DI CASTRIGNANO DE' GRECI	NON SUPERATA LA VERIFICA DI AMMISSIBILITÀ FORMALE DI CUI AL PUNTO 6.2.1 DELL'AVVISO

44	Comune di Ostuni	Non superata la verifica di ammissibilità sostanziale di cui al punto 6.2.2 dell'avviso
45	Comune di Neviano	Non superata la verifica di ammissibilità formale di cui al punto 6.2.1 dell'avviso
46	Comune di Seclì	Non superata la verifica di ammissibilità formale di cui al punto 6.2.1 dell'avviso
47	Comune di Santa Cesarea Terme	Non superata la verifica di ammissibilità formale di cui al punto 6.2.1 dell'avviso
48	Comune di Novoli	Non superata la verifica di ammissibilità sostanziale di cui al punto 6.2.2 dell'avviso
49	Comuni di Racale e Taviano	Non superata la verifica di ammissibilità formale di cui al punto 6.2.1 dell'avviso
50	Comune di San Giorgio Jonico	Non superata la verifica di ammissibilità sostanziale di cui al punto 6.2.2 dell'avviso
51	Comune di Copertino	Non superata la verifica di ammissibilità formale di cui al punto 6.2.1 dell'avviso
52	Comune di Collepasso	Non superata la verifica di ammissibilità formale di cui al punto 6.2.1 dell'avviso
53	Comuni di Specchia - Miggiano - Montesano Salentino	Non superata la verifica di ammissibilità formale di cui al punto 6.2.1 dell'avviso

- di dare atto, ai sensi del suindicato punto 6.5 dell'avviso pubblico, che i soggetti interessati potranno proporre istanza di riesame, presentando eventuali osservazioni alla commissione di valutazione per il tramite del Responsabile del Procedimento, entro 30 giorni dalla pubblicazione del presente atto sul BURP;
- di dare atto, ai sensi del suindicato punto 6.5 dell'avviso pubblico, che i soggetti utilmente collocati nella graduatoria provvisoria, entro il termine di 30 giorni dalla pubblicazione del presente atto sul BURP, dovranno produrre copia su supporto informatico (CD ROM/DVD) dello strumento di pianificazione approvato e del relativo provvedimento di approvazione, se non già presentati in sede di istanza, pena l'esclusione della proposta progettuale dall'elenco delle proposte definitivamente ammissibili a finanziamento;
- di disporre la pubblicazione del presente provvedimento sul Bollettino Ufficiale della Regione Puglia.

Il presente provvedimento, firmato digitalmente ai sensi del Testo Unico D.P.R. n. 445 del 28/12/2000 e del D.Lgs. n. 82 del 07/03/2005:

- è immediatamente esecutivo:
- è pubblicato, ai sensi della L.R. n. 15/2008, sul sito www.regione.puglia.it nella sezione Trasparenza;
- è pubblicato nella modalità telematica, per gli effetti di cui al comma 3 art. 20 D.P.G.R. n. 443/2015 in relazione all'obbligo di pubblicazione degli atti esecutivi per un periodo pari a dieci giorni, su Sistema Puglia;
- è depositato nel sistema regionale di archiviazione Diogene, secondo le modalità di cui al punto 9 delle *Linee guida per la gestione degli atti Dirigenziali come documenti originali informatici con il sistema CIFRA 1*;
- è trasmesso, ai sensi dell'art. 6 comma 5 della L.R. n. 7/97 e del D.P.G.R. n. 443/2015, al Segretariato della Giunta Regionale;
- è trasmesso al Dipartimento Mobilità, Qualità Urbana, Opere Pubbliche, Ecologia e Paesaggio;
- è trasmesso alla Sezione Attuazione del Programma;
- è composto da n. 10 pagine ed è adottato in singolo originale.

Il Dirigente della Sezione
Ing. Irene di Tria

DETERMINAZIONE DEL DIRIGENTE SEZIONE OSSERVATORIO FITOSANITARIO 1 giugno 2020, n. 72

D.lgs. 214/2005 e s.m.i. - Decisione 2015/789/UE e s.m.i.- D.G.R. 548/2020 - Misure fitosanitarie per il contenimento della diffusione della Xylella fastidiosa. Monitoraggio 2020.

Prescrizione di estirpazione di piante infette di cui al comma 2 dell'art. 7 della Decisione 789/2015 s.m.i., site in agro di Ostuni (BR). Zona contenimento.

L'anno 2020, il giorno 1 del mese di Giugno, in Bari presso la sede del Dipartimento Agricoltura, Sviluppo Rurale e Ambientale – Lungomare Nazario Sauro 45/47, il responsabile della P.O."Lotte obbligatorie,produzioni vivaistiche e sementiere", con la collaborazione della P.O. "Difesa attiva e produzione" riferisce:

Premesso che la *Xylella fastidiosa,* batterio da quarantena*,* costituisce una grave minaccia non solo per gli ulivi e per le altre piante ospiti presenti in Puglia, ma anche per il restante territorio italiano, europeo e del bacino del Mediterraneo, essendo in grado di compromettere significativamente lo sviluppo economico delle imprese agricole e vivaistiche.

Visto l'art. 16.1 della Dir 2000/29/CE che impone l'adozione obbligatoria di immediate misure di eradicazione e, ove non sia più possibile, il contenimento degli organismi nocivi da quarantena ritrovati sul territorio nazionale.

Visto il Regolamento (UE) 2016/2031 del Parlamento Europeo e del Consiglio del 26 ottobre 2016 relativo alle misure di protezione contro gli organismi nocivi per le piante, che modifica i regolamenti (UE) n. 228/2013, (UE) n. 652/2014 e (UE) n. 1143/2014 del Parlamento Europeo e del Consiglio e abroga le direttive 69/464/CEE, 74/647/CEE, 93/85/CEE, 98/57/CE, 2000/29/CE, 2006/91/CE e 2007/33/CE del Consiglio.

Visto l'art. 1, comma 1, lettera a) del D. Lgs. 214/05, di recepimento della Direttiva 2000/29/CE, che recita "*le misure di protezione contro l'introduzione e la diffusione nel territorio della Repubblica italiana di organismi nocivi ai vegetali o ai prodotti vegetali che rientrano, in base al criterio della prevalenza, nella materia della profilassi internazionale di cui all'articolo 117, comma secondo, lettera q), della Costituzione";*

Visto il D.lgs. n° 214 del 19/08/05 s.m.i., che dispone ai Servizi Fitosanitari Regionali di espletare le attività di controllo fitosanitario sul territorio regionale, in particolare l'espletamento delle attività di monitoraggio degli organismi nocivi da quarantena oggetto di lotta obbligatoria.

Visto l'art. 50, comma 1, lettera g) del D.lgs 214/05 che dispone, nell'ambito dei compiti assegnati al Servizio Fitosanitario regionale, la prescrizione, sul territorio di competenza, di tutte le misure ufficiali ritenute necessarie, ivi compresa la distruzione di vegetali e prodotti vegetali ritenuti contaminati o sospetti tali.

Vista la Decisione di esecuzione della Commissione Europea 2015/789/UE del 18/05/2015s.m.i. relativa alle misure da adottare per impedire l'introduzione e la diffusione all'interno dell'Unione del batterio di *Xylella fastidiosa* (Well e Raju).

Viste le Decisioni di esecuzione della Commissione Europea 2015/2417/UE del 17 dicembre 2015, 2016/764/UE del 12/05/2016, 2017/2352/UE del 14/12/2017, 2018/927/UE del 27/06/2018 e 2018/1511/UE del 09/10/2018 che modificano la decisione di esecuzione (UE) 2015/789 relativa alle misure per impedire l'introduzione e la diffusione nell'Unione della Xylella fastidiosa (Wells et al.).

Visto il Decreto del Ministero delle Politiche agricole alimentari e forestali del 6 Giugno 2019 di definizione delle aree indenni dall'organismo nocivo *Xylella f.* nel territorio della Repubblica Italiana.

Visto il Decreto del Ministero delle Politiche agricole, alimentari e forestali n. 4999 del 13 febbraio 2018"*Misure di emergenza per la prevenzione, il controllo e l'eradicazione di Xylella fastidiosa (Well e Raju) nel territorio della Repubblica Italiana*", (G.U. n. 80 del 06/04/2018).

Visto il Decreto del Ministero delle Politiche Agricole Alimentari e Forestali e del Turismo del 5 ottobre 2018 **"***Modifica del decreto ministeriale 13 febbraio 2018, concernente le misure di emergenza per la prevenzione,*

il controllo e l'eradicazione di Xylella fastidiosa (Well et al.) nel territorio della Repubblica italiana" - (G.U. n. 271 del 21-11-2018)**.**

Vista la Legge n. 44 del 21/05/2019, conversione in legge, con modificazioni, del Decreto Legge n° 27 del 29/03/2019 "*Disposizioni urgenti in materia di rilancio dei settori agricoli in crisi e di sostegno alle imprese agroalimentari colpite da eventi atmosferici avversi di carattere eccezionale e per l'emergenza nello stabilimento Stoppani, sito nel Comune di Cogoleto"* - (G.U. n. 75 del 29-03-2019).

Vista la Legge regionale 30 aprile 2019, n. 19 (BURP n° 46/2019) che assegna all'ARIF funzioni di supporto all'Osservatorio fitosanitario regionale, in particolare:

a) le misure di monitoraggio, prevenzione, estirpazione e comunicazione finalizzate alla gestione della batteriosi causata da Xylella fastidiosa;

b) l'attività istruttoria per il riconoscimento alle aziende agricole di eventuali contributi finanziari a fronte dei costi sostenuti alle stesse per l'attuazione delle misure fitosanitarie".

Vista la DGR 548 del 21/04/2020 "Attuazione della decisione di esecuzione (UE) 789/2015 e s.m.i. "misure per impedire l'introduzione e la diffusione di *Xylella fastidiosa"*. Approvazione del Piano per l'annualità 2020:

I)"Azioni di contrasto alla diffusione della *Xylella fastidiosa subspecie pauca ST53"*

II) "Misure fitosanitarie di controllo dei vettori per contrastare la diffusione di *Xylella fastidiosa subspecie pauca ST53*".

Vista la Determinazione del Dirigente Sezione Osservatorio Fitosanitario, n. 674 del 09/08/2018 che ha recepito la decisione 2018/927/UE del 27/06/2018 e ha aggiornato le aree delimitate alla *Xylella fastidiosa* sottospecie Pauca ST53.

Vista la Determinazione del Dirigente Sezione Osservatorio Fitosanitario n. 59 del 21/05/2019, che ha confermato le aree delimitate alla *Xylella fastidiosa sottospecie Pauca ST53* di cui alla decisione 2018/927/UE.

Vista la legge 14/02/1951 n. 144 che ha disciplinato l'abbattimento degli alberi di olivo.

Vista la Legge n. 14 del 2007 "Tutela e valorizzazione del paesaggio degli ulivi monumentali della Puglia".

Vista la Legge Regionale n° 4 del 29/03/2017 "*Gestione della batteriosi da Xylella fastidiosa nel territorio della Regione Puglia*" (BURP n° 39 del 30/03/2017).

Vista la Legge Regionale n° 37 del 20/09/2017 "*Interpretazione autentica degli articoli 5, 6 e 8 della legge regionale 29 marzo 2017, n. 4 (Gestione della batteriosi da Xylella fastidiosa nel territorio della regione Puglia)* " (BURP n° 110/2017).

Vista la Legge Regionale n. 64 del 22/12/2017 "*Modifiche ed integrazioni alla legge regionale 29 marzo 2017, n. 4 (Gestione della batteriosi da Xylella fastidiosa nel territorio della regione Puglia)"*, (BURP n. 146 del 27/12/2017).

Visto l'art. 99 della Legge Regionale n.67/2018 che ha ulteriormente modificato ed integrato la L.r. n.4/2017.

Visto l'art. I-6 del Trattato che adotta una Costituzione per l'Europa (ex art. I-10.1) che stabilisce il principio di preminenza del diritto dell'Unione europea sul diritto interno dei suoi Stati membri "… *la Costituzione e il diritto adottato dalle istituzioni dell'Unione nell'esercizio delle competenze a questa attribuite prevalgono sul diritto degli Stati membri"*

Vista la sentenza della Corte di Giustizia europea del 09/06/2016 che ha dichiarato legittime le misure di eradicazione previste dalla predetta Decisione UE/789/2015.

Viste le sentenze n° 11850 del 30/11/2017 del TAR Lazio e n. 573 del 09/04/2018 del TAR Lecce che confermano "… *non sussisteva un obbligo di avviso dell'avvio del procedimento relativo all'abbattimento delle*

piante di ulivo, che in alcun modo avrebbe potuto influire sull'esito dello stesso, attesa la superiore finalità del contenimento della diffusione ed eradicazione del batterio, …".

Vista l'Ordinanza del Consiglio di Stato n° 3224/2019 del 21/06/2019 sul ricorso numero di registro generale 4210 del 2019, proposto da CODACONS e altri che conferma l'importanza dell'attuazione delle misure di controllo attualmente in corso, quali la rimozione delle piante infette e l'istituzione di aree delimitate.

Vista la sentenza della Corte di Giustizia del 05/09/2019 per quanto attiene il ritardo nello svolgimento del monitoraggio e la tempistica degli abbattimenti delle piante infette.

Vista la sentenza n° 1396/2019 del TAR Puglia che ha respinto il ricorso del ricorrente sulla base della seguente argomentazione: *"Stanti le esigenze emergenziali, il ricorso a simili forme di pubblicità degli atti della Pubblica Amministrazione è del tutto coerente coi principi della legge sul procedimento amministrativo (cfr.:Cons. Stato V, 10.01.2013 n. 91)".*

Visto il paragrafo 7 dell'art.7 della Decisione UE/789/2015 e s.m.i., che dispone allo Stato membro e per esso alla Regione Puglia di effettuare nella zona contenimento, ispezioni visive delle piante specificate, un campionamento ed un'analisi delle piante sintomatiche, nonché delle piante asintomatiche in prossimità di quelle sintomatiche sul proprio territorio.

Preso atto che a garanzia dell'esatta individuazione delle piante infette da *Xylella fastidiosa,* i campioni vegetali prelevati durante il monitoraggio sono dapprima sottoposti a saggi sierologici di primo livello con il metodo enzimatico ELISA *(enzyme-linked immunosorbent assay*) presso i laboratori autorizzati e, successivamente, in caso di esito positivo o di risultati con esito incerto sono sottoposti a saggio molecolare di conferma presso il CNR Istituto per la Protezione sostenibile delle piante - Unità di Ricerca n. 9 della Rete Regionale dei Laboratori Pubblici - SELGE.

Viste le note prot. SELGE n. 117/2020 e 121/2020 del CNR, (pubblicate sul sito istituzionale http://www.emergenzaxylella.it), con le quali sono stati comunicati gli esiti positivi delle analisi di conferma per *Xylella fastidiosa* sui campioni vegetali prelevati da ARIF, nonché le relative coordinate geografiche, la specie delle piante infette e l'agro comunale su cui le piante ricadono, in particolare n° 3 piante infette di olivo site in agro di Ostuni.

Preso atto dei dati relativi alla particella catastale (agro, foglio di mappa, numero di particella, intestatari) sulla quale insistono le piante infette, forniti da InnovaPuglia S.p.a. sulla base delle coordinate geografiche rilevate in sede di monitoraggio che hanno consentito di stabilire che le piante ricadono nella "zona contenimento" di cui alla DGR 548/2020 e alla DDS 59/2019.

Considerato che le piante infette individuate a seguito di ispezioni ufficiali, ai sensi dei par. 2 e 3 dell'art. 7 della Decisione UE 789/2015 s.m.i. devono essere *"immediatamente"* estirpate adottando tutte le precauzioni necessarie per evitare la diffusione del batterio.

Richiamata la Legge Regionale n. 64 del 22/12/2017 "Modifiche ed integrazioni alla legge regionale 29 marzo 2017, n. 4" per quanto attiene l'obbligatorietà dell'attuazione *"immediata"* delle misure fitosanitarie anche in deroga a disposizioni normative e regolamentari regionali.

Visti i dati catastali degli appezzamenti (agro, foglio di mappa, particella, intestatario) forniti da Innovapuglia S.p.a e riportati nell' **allegato A (da A/1 ad A/3) e D,** parti integranti del presente atto.

Preso atto che l'estirpazione di cui al presente atto, non sostituibile con altra misura meno drastica, assume iniziativa di profilassi internazionale di cui al comma 1 dell'art. 1 del D.Lgs 214/2005 smi, che ai sensi del paragrafo 2 dell'art. 7 della Decisione 789/2015 smi l'estirpazione deve avvenire *"immediatamente",* e che la mancata estirpazione può essere motivo di diffusione di malattia delle piante, pericolosa per l'economia rurale, perseguita dall'art. 500 e 650 del c.p.

Richiamati i commi 2 e 4 dell'art. 7 della Decisione UE/789/2015 e s.m.i., che dispongo la rimozione "immediata" (estirpazione) delle piante infette da *Xylella fastidiosa* dopo l'individuazione ufficiale e

l'esecuzione di opportuni trattamenti fitosanitari contro i vettori dell'organismo specificato e le piante che possono ospitare i vettori, prima della rimozione delle piante.

Richiamata la Legge 44/2019 - art. 18-bis. (Misure di contrasto degli organismi nocivi da quarantena in applicazione di provvedimenti di emergenza fitosanitaria), che recita:

comma 1. Al fine di proteggere l'agricoltura, il territorio, le foreste, il paesaggio e i beni culturali dalla diffusione di organismi nocivi per le piante, le misure fitosanitarie ufficiali e ogni altra attività ad esse connessa, ivi compresa la distruzione delle piante contaminate, anche monumentali, disposte da provvedimenti di emergenza fitosanitaria, sono attuate in deroga a ogni disposizione vigente, comprese quelle di natura vincolistica, nei limiti e secondo i criteri indicati nei medesimi provvedimenti di emergenza fitosanitaria.

comma 3. In applicazione dell'articolo 21-bis della legge 7 agosto 1990, n. 241, la comunicazione dei provvedimenti di emergenza fitosanitaria, che dispongono le misure fitosanitarie obbligatorie, può essere effettuata anche mediante forme di pubblicità idonee, secondo le modalità e i termini stabiliti dal Servizio fitosanitario competente per territorio. Effettuate le forme di pubblicità di cui al periodo precedente, gli ispettori o gli agenti fitosanitari e il personale di supporto muniti di autorizzazione del Servizio fitosanitario, ai fini dell'esercizio delle loro attribuzioni, accedono comunque ai fondi nei quali sono presenti piante infettate dagli organismi nocivi di cui al presente decreto, al fine di attuare le misure fitosanitarie di emergenza. A tale scopo i Servizi fitosanitari competenti per territorio possono chiedere al Prefetto l'ausilio della forza pubblica.

Vista la DGR n. 940 del 13/06/2017 (BURP n.77 del 30/06/2017) che ha approvato il regime di aiuto conseguente alle azioni di contrasto alla diffusione della batteriosi, consistente nella concessione di un contributo per ogni olivo abbattuto, al netto del valore della parte legnosa.

Vista la DGR 2311 del 09/12/2019 (BURP n. 3 del 07/01/2020) che riconosce l'indennizzo anche ai soggetti che non svolgono attività economica agricola e che adempiono alle prescrizioni di estirpazione delle piante infette.

Visti gli artt. 500 e 650 del Codice Penale;

Vista la lettera h), comma 1, dell'art. 21 del D.lgs. 214/05;

Visti i commi 20 e 23 dell'art. 54 del D.lgs. 214/05;

Visto l'art. 21-octies della L.241/1990 s.m.i.;

Visto l'art. 21 bis della L. 241/1990 e s.m.i. che consente all'Amministrazione di stabilire forme di pubblicità del provvedimento idonee alle esigenze di immediatezza e celerità stabilite dalla Decisione UE/789/2015 e s.m.i.

Viste le note della Sezione Osservatorio Fitosanitario prot. n. 4643 del 29/04/2020 inviate a tutti i Comuni delle zone cuscinetto e contenimento e all'ANCI Puglia, con le quali è stata trasmessa la richiamata DGR 548/2020 ed è stato chiesto di affiggere detto atto deliberativo all'Albo Pretorio del comune, in forma ben visibile e consultabile dalla popolazione fino al 31 dicembre 2020.

Rilevato che le misure fitosanitarie di contrasto alla diffusione della batteriosi *Xylella fastidiosa* sono obbligatorie in quanto trattasi di profilassi internazionale di cui all'articolo 117, secondo comma, lettera q) della Costituzione, come previsto dall'articolo 1 del decreto legislativo 19 agosto 2005, n. 214;

Per quanto sopra riportato, si propone di:

- **disporre l'estirpazione di n°3 piante infette** site in agro di **Ostuni** ed elencate nella tabella seguente e dettagliate nell'allegato D, con le modalità e la tempistica di seguito definite:

MONITORAGGIO 2020					
AGRO	FOGLIO	PARTICELLA	INTESTATARIO	N° PIANTE INFETTE	VINCOLO PAESAGGISTICO
Ostuni	163	145	• LOPARCO QUIRICO • ZIZZI CONCETTA	1	_____
Ostuni	163	409	SARRO PEPPINO	1	_____
Ostuni	163	536	JAGER HANS PETER	1	_____
TOTALE				**3**	**0**

- **trasmettere** il presente atto con unica PEC:

  a) al Comune di **Ostuni** affinché provveda entro 3 (tre) giorni dall'invio della Pec di trasmissione del presente atto all'affissione all'Albo Pretorio della presente determinazione per la **durata di 10 (dieci) giorni** naturali e consecutivi. Tale affissione, ai sensi dell'art. 21 bis L.241/1990 e s.m.i, decorso il tredicesimo giorno dalla data di invio della Pec assume valore di notifica **ai proprietari/conduttori interessati dalle estirpazioni**;

  b) **all'ARIF** per le attività di competenza in base alla L.R. 19/2019, alla DGR 548/2020 e al Decreto Legge 27/2019 convertito con L. 44/2019;

  c) **al Sig. Prefetto di Brindisi** affinché ai sensi della Legge 44/2019, e su richiesta di ARIF ove di necessità, disponga l'ausilio della forza pubblica a supporto di ARIF nelle operazioni di estirpazione.

A) ESTIRPAZIONE TRAMITE ARIF

- **di disporre,** ai sensi del comma 2 dell'art. 7 della decisione 789/2015 e s.m.i., per il tramite di ARIF l'estirpazione entro 20 giorni consecutivi dalla data di avvenuta notifica del presente atto, delle piante risultate infette dal batterio *Xylella fastidiosa*, site in agro di **Ostuni**, sopra elencate e riportate **nell'allegato D**, nonché evidenziate nell'ortofoto di cui **all' allegato A (da A/1 a A/3)**, parte integrante al presente atto;
- **di stabilire** che l'ARIF, nell'eseguire l'estirpazione delle piante di cui al presente atto, dovrà attenersi alla seguente procedura:
  - attendere 10 giorni consecutivi dalla data di avvenuta notifica, per l'eventuale espressione da parte del proprietario/conduttore della volontà di procedere autonomamente all'estirpazione delle piante;
  - allo scadere del suddetto periodo di 10 giorni e in assenza di comunicazioni del proprietario/conduttore, ARIF dovrà provvedere nei successivi 10 giorni consecutivi a:
    - effettuare il trattamento fitosanitario preventivamente all'estirpazione, contro i vettori dell'organismo specificato, come indicato al comma 4) dell'art. 10 del DM 13.02.2018, utilizzando prodotti autorizzati su olivo contro il *Philaenus spumarius*;
    - estirpare le piante infette con le seguenti modalità:
      - taglio della chioma
      - taglio del tronco dell'albero a livello del colletto;
      - estirpazione dell'apparato radicale

      informando l'Osservatorio Fitosanitario alla pec osservatoriofitosanitario.regione@pec.rupar.puglia.it e la sede operativa di Brindisi al seguente indirizzo mail: c.cavallo@regione.puglia.it;
    - distruggere in loco tutta la parte frondosa dell' albero, separata dal tronco, mediante trinciatura o bruciatura se consentito dalla legge e dai relativi regolamenti comunali;
    - lasciare nella disponibilità del proprietario/conduttore la parte legnosa delle piante estirpate, opportunamente depezzate;
    - redigere specifica relazione sulle operazioni svolte sull'appezzamento con l'indicazione del sesto di impianto in caso di oliveto, elemento necessario per poter applicare la DGR 940/2017, che dovrà

essere trasmessa alla Sezione Osservatorio Fitosanitario (osservatoriofitosanitario.regione@pec.rupar.puglia.it) e alla sede operativa di Brindisi (c.cavallo@regione.puglia.it);

- richiedere al Prefetto, ai sensi della Legge 44/2019, l'ausilio della forza pubblica nelle operazioni di estirpazione delle piante infette, a seguito di accesso negato ai luoghi di estirpazione, documentato e verbalizzato ai sensi degli art. 46, 47 del DPR 445/2000 e dell'art. 76 (dichiarazioni mendaci);

- **di stabilire** che ai sensi della DGR 940 del 13/06/2017 ai proprietari/conduttori sarà riconosciuto il contributo per il danno subito per ogni albero estirpato e pertanto il proprietario deve:

  - comunicare alla Sezione Osservatorio Fitosanitario, il codice fiscale ed i riferimenti bancari ove effettuare il relativo bonifico (come da **allegato C,** scaricabile anche dal sito www.emergenzaxylella.it)**,** entro 3 mesi dalla data di avvenuta notifica del presente atto, a mezzo raccomandata A/R al seguente indirizzo: Lungomare Nazario Sauro 41-Bari oppure a mezzo pec: osservatoriofitosanitario.regione@pec.rupar.puglia.it;

  - in mancanza di tale comunicazione la Sezione Osservatorio Fitosanitario manterrà la disponibilità di tale importo per un periodo di 1 (uno) anno decorrente dalla data del presente atto, decorso il quale l'importo non liquidato sarà reso nella disponibilità del bilancio regionale;

B) ESTIRPAZIONE VOLONTARIA

- **di stabilire** che qualora il proprietario voglia provvedere autonomamente all'abbattimento delle piante infette con mezzi propri, dovrà a propria cura e spese:

  - manifestare, entro il termine di 10 (dieci) giorni naturali e consecutivi dalla data di avvenuta notifica come definita in precedenza, la volontà di estirpare autonomamente compilando e trasmettendo il modello di cui **all'allegato B** (scaricabile anche dal sito www.emergenzaxylella.it), mediante raccomandata A/R all'indirizzo dell'ARIF: Viale Luigi Corigliano 1 -70132 - Bari oppure alla PEC dell'Agenzia: protocollo@pec.arifpuglia.it, nonché alla Sezione Osservatorio Fitosanitario osservatoriofitosanitario.regione@pec.rupar.puglia.it e alla sede operativa di Brindisi mail c.cavallo@regione.puglia.it, che dovrà sovraintendere alle operazioni;
  - comunicare la data di inizio dell' operazione di estirpazione alla sede operativa di Brindisi (Via Tor Pisana 120, Brindisi - mail: c.cavallo@regione.puglia.it), almeno 5 (cinque) giorni prima dell'inizio dei lavori e comunque entro lo scadere dei 10 (dieci) giorni decorrenti dalla manifestazione della volontà di estirpare;
  - effettuare il trattamento fitosanitario preventivamente all'estirpazione, contro i vettori dell'organismo specificato, come indicato al comma 4) dell'art. 10 del DM 13.02.2018, utilizzando prodotti autorizzati su olivo contro il *Philaenus spumarius*;
  - estirpare le piante infette con mezzi meccanici;
  - distruggere in loco tutta la parte frondosa dell' albero, separata dal tronco, mediante trinciatura o bruciatura se consentito dalla legge e dai relativi regolamenti comunali;
  - comunicare alla Soprintendenza eventuali ritrovamenti fortuiti di interesse archeologico;
- **di stabilire** che le operazioni di estirpazione e distruzione devono essere presidiate da un Ispettore fitosanitario/Agente fitosanitario che deve:
  - essere di ausilio per determinare le piante oggetto del presente provvedimento;
  - verificare la correttezza delle operazioni di estirpazione e distruzione delle piante;
  - provvedere alla redazione di apposito verbale che è atto propedeutico e indispensabile per il riconoscimento del contributo;
- **di stabilire** che a seguito di accertato impedimento all'estirpazione, a causa di intervento di terze persone (documentato e verbalizzato ai sensi degli art. 46, 47 del DPR 445/2000 e dell'art. 76 per dichiarazioni mendaci), l'ispettore fitosanitario richiede al Prefetto, ai sensi della Legge 44/2019, l'ausilio della forza pubblica nelle operazioni di estirpazione delle piante infette;

- **di stabilire** che in caso di estirpazione delle piante infette a cura del proprietario, sarà riconosciuto per ogni albero estirpato, l'intero contributo previsto dalla DGR 940/2017; e pertanto il proprietario deve:
  - comunicare alla Sezione Osservatorio Fitosanitario, Lungomare Nazario Sauro 41-Bari a mezzo raccomandata A/R ovvero a mezzo pec osservatoriofitosanitario.regione@pec.rupar.puglia.it, entro 3 mesi dalla data di avvenuta notifica del presente atto il codice fiscale ed i riferimenti bancari ove poter effettuare il relativo bonifico (**allegato B**);
  - in mancanza di tale comunicazione la Sezione Osservatorio Fitosanitario manterrà la disponibilità di tale importo per un periodo di 1 (uno) anno decorrente dalla data del presente atto, decorso il quale l'importo non liquidato sarà reso nella disponibilità del bilancio regionale.
- **di stabilire** che qualora il proprietario/conduttore non proceda al concreto avvio delle attività di estirpazione delle piante infette entro 20 giorni dall'avvenuta notifica, la Sezione Osservatorio Fitosanitario disporrà l'abbattimento coatto delle piante infette, per il tramite dell'ARIF, provvederà a denunciare la circostanza alla Procura della Repubblica ai sensi degli artt. 500 e 650 c.p., all'applicazione della sanzione amministrativa di cui al comma 20 dell'art. 54 del D. Lgs. 214/05, a non riconoscere alcun contributo a qualunque titolo per l'abbattimento delle piante infette.

C) DISPOSIZIONI GENERALI

- **di stabilire** che chiunque non adempie alle disposizioni impartite con il presente atto è sanzionabile ai sensi del comma 2 dell'art. 18-bis della Legge n. 44 del 21/05/2019, conversione in legge, con modificazioni, del Decreto Legge n° 27 del 29/03/2019;
- **di stabilire** che chiunque non adempie alle disposizioni impartite ovvero provoca ritardi nella loro applicazione è perseguibile ai sensi degli artt. 500 e 650 c.p.;
- **di pubblicare** il presente atto sul Bollettino Ufficiale della Regione Puglia;
- **di pubblicare** il presente atto sul portale www.emergenzaxylella.it .

VERIFICA AI SENSI DEL D. Lgs 196/03
Garanzie alla riservatezza

La pubblicazione dell'atto all'albo, salve le garanzie previste dalla legge 241/90 in tema di accesso ai documenti amministrativi, avviene nel rispetto della tutela alla riservatezza dei cittadini, secondo quanto disposto dal D. Lgs. 196/03 in materia di protezione dei dati personali, nonché dal vigente regolamento regionale n. 5/2006 per il trattamento dei dati sensibili e giudiziari.
Ai fini della pubblicità legale, l'atto destinato alla pubblicazione è redatto in modo da evitare la diffusione di dati personali identificativi non necessari ovvero il riferimento a dati sensibili.

ADEMPIMENTI CONTABILI

Ai sensi della L. R. n. 28/2001 s.m.i. e del D.lgs. 118/2011 e s.m.i.

Il presente provvedimento non comporta alcun mutamento qualitativo o quantitativo di entrata o di spesa né a carico del bilancio regionale né a carico degli enti per i cui debiti i creditori potrebbero rivalersi sulla Regione (e che è escluso ogni ulteriore onere aggiuntivo rispetto a quelli già autorizzati a valere sullo stanziamento previsto dal bilancio regionale).
I sottoscritti attestano che il procedimento affidatogli, è stato espletato nel rispetto della vigente normativa regionale, nazionale e comunitaria e che il presente schema di provvedimento, predisposto ai fini dell'adozione dell'atto finale da parte del Dirigente Vicario di Sezione è conforme alle risultanze istruttorie.

Il Responsabile P.O. (Dott. Francesco Colasuonno)

Il Responsabile P.O. (Dott.ssa Anna Percoco)

Tutto ciò premesso,

IL DIRIGENTE VICARIO DELLA SEZIONE

Visti gli articoli 4 e 5 della L.R. n. 7/97;
Visti gli art. 18 e 21 del D.P.G.R. n. 443/2015;
Visto l'articolo 32 della Legge n. 69 del 18/06/2009 che prevede l'obbligo di sostituire la pubblicazione tradizionale all'Albo ufficiale con la pubblicazione di documenti digitali sui siti informatici;
Vista la DGR 1176 del 29/07/2016 di conferimento di incarichi di direzione;
Vista la D.G.R. n. 3261 del 28/7/98;
Visti gli artt. 4 e 16 del D.lgs. 165/01;
Vista la DGR 713 del 2/05/2018 di nomina dell'Ing. Giuseppe Tedeschi quale Dirigente della Sezione Osservatorio Fitosanitario;
Vista la DGR 278 del 02/03/2020 di nomina del Dott. Luigi Trotta quale Dirigente Vicario della Sezione Osservatorio Fitosanitario;
Vista la nota del Dirigente della Sezione Osservatorio Fitosanitario n° 6598 del 17/05/2019 di conferimento incarichi di Posizioni Organizzative;
Vista la DDS n. 72 del 18/06/2019 per quanto attiene la delega di funzioni ai sensi della Legge 241/90 smi;
Vista la DDS n. 773 del 25/06/2019 di assegnazione definitiva delle titolarità delle Posizioni Organizzative;
Visto l'art. 21 bis della Legge 241/90;

RITENUTO, per le motivazioni sopra riportate, che vengono condivise, di emanare il presente provvedimento;

DETERMINA

- **di approvare** quanto in narrativa che qui si intende integralmente richiamato;
- **disporre l'estirpazione di n°3 piante infette** site in agro di **Ostuni** ed elencate nella tabella seguente e dettagliate nell'allegato D, con le modalità e la tempistica di seguito definite:

MONITORAGGIO 2020					
AGRO	**FOGLIO**	**PARTICELLA**	**INTESTATARIO**	**N° PIANTE INFETTE**	**VINCOLO PAESAGGISTICO**
Ostuni	163	145	• LOPARCO QUIRICO • ZIZZI CONCETTA	1	_____
Ostuni	163	409	SARRO PEPPINO	1	_____
Ostuni	163	536	JAGER HANS PETER	1	_____
TOTALE				**3**	**0**

- **trasmettere** il presente atto con unica PEC:

  a) al Comune di **Ostuni** affinché provveda entro 3 (tre) giorni dall'invio della Pec di trasmissione del presente atto all'affissione all'Albo Pretorio della presente determinazione per la **durata di 10 (dieci) giorni** naturali e consecutivi. Tale affissione, ai sensi dell'art. 21 bis L.241/1990 e s.m.i, decorso il tredicesimo giorno dalla data di invio della Pec assume valore di notifica **ai proprietari/conduttori interessati dalle estirpazioni**;

  b) **all'ARIF** per le attività di competenza in base alla L.R. 19/2019, alla DGR 548/2020 e al Decreto Legge 27/2019 convertito con L. 44/2019;

  c) **al Sig. Prefetto di Brindisi** affinché ai sensi della Legge 44/2019, e su richiesta di ARIF ove di necessità, disponga l'ausilio della forza pubblica a supporto di ARIF nelle operazioni di estirpazione.

A) ESTIRPAZIONE TRAMITE ARIF

- **di disporre,** ai sensi del comma 2 dell'art. 7 della decisione 789/2015 e s.m.i., per il tramite di ARIF l'estirpazione entro 20 giorni consecutivi dalla data di avvenuta notifica del presente atto, delle piante

risultate infette dal batterio *Xylella fastidiosa*, site in agro di **Ostuni**, sopra elencate e riportate **nell'allegato D**, nonché evidenziate nell'ortofoto di cui **all'allegato A (da A/1 a A/3)**, parte integrante al presente atto;

- **di stabilire** che l'ARIF, nell'eseguire l'estirpazione delle piante di cui al presente atto, dovrà attenersi alla seguente procedura:
  - attendere 10 giorni consecutivi dalla data di avvenuta notifica, per l'eventuale espressione da parte del proprietario/conduttore della volontà di procedere autonomamente all'estirpazione delle piante;
  - allo scadere del suddetto periodo di 10 giorni e in assenza di comunicazioni del proprietario/conduttore, ARIF dovrà provvedere nei successivi 10 giorni consecutivi a:
    - effettuare il trattamento fitosanitario preventivamente all'estirpazione, contro i vettori dell'organismo specificato, come indicato al comma 4) dell'art. 10 del DM 13.02.2018, utilizzando prodotti autorizzati su olivo contro il *Philaenus spumarius*;
    - estirpare le piante infette con le seguenti modalità:
      - taglio della chioma
      - taglio del tronco dell'albero a livello del colletto;
      - estirpazione dell'apparato radicale

      informando l'Osservatorio Fitosanitario alla pec osservatoriofitosanitario.regione@pec.rupar.puglia.it e la sede operativa di Brindisi al seguente indirizzo mail: c.cavallo@regione.puglia.it;
    - distruggere in loco tutta la parte frondosa dell' albero, separata dal tronco, mediante trinciatura o bruciatura se consentito dalla legge e dai relativi regolamenti comunali;
    - lasciare nella disponibilità del proprietario/conduttore la parte legnosa delle piante estirpate, opportunamente depezzate;
    - redigere specifica relazione sulle operazioni svolte sull'appezzamento con l'indicazione del sesto di impianto in caso di oliveto, elemento necessario per poter applicare la DGR 940/2017, che dovrà essere trasmessa alla Sezione Osservatorio Fitosanitario (osservatoriofitosanitario.regione@pec.rupar.puglia.it) e alla sede operativa di Brindisi (c.cavallo@regione.puglia.it);
    - richiedere al Prefetto, ai sensi della Legge 44/2019, l'ausilio della forza pubblica nelle operazioni di estirpazione delle piante infette, a seguito di accesso negato ai luoghi di estirpazione, documentato e verbalizzato ai sensi degli art. 46, 47 del DPR 445/2000 e dell'art. 76 (dichiarazioni mendaci);

- **di stabilire** che ai sensi della DGR 940 del 13/06/2017 ai proprietari/conduttori sarà riconosciuto il contributo per il danno subito per ogni albero estirpato e pertanto il proprietario deve:
  - comunicare alla Sezione Osservatorio Fitosanitario, il codice fiscale ed i riferimenti bancari ove effettuare il relativo bonifico (come da **allegato C,** scaricabile anche dal sito www.emergenzaxylella.it)**,** entro 3 mesi dalla data di avvenuta notifica del presente atto, a mezzo raccomandata A/R al seguente indirizzo: Lungomare Nazario Sauro 41-Bari oppure a mezzo pec: osservatoriofitosanitario.regione@pec.rupar.puglia.it;
  - in mancanza di tale comunicazione la Sezione Osservatorio Fitosanitario manterrà la disponibilità di tale importo per un periodo di 1 (uno) anno decorrente dalla data del presente atto, decorso il quale l'importo non liquidato sarà reso nella disponibilità del bilancio regionale;

B) ESTIRPAZIONE VOLONTARIA

- **di stabilire** che qualora il proprietario voglia provvedere autonomamente all'abbattimento delle piante infette con mezzi propri, dovrà a propria cura e spese:
  - manifestare, entro il termine di 10 (dieci) giorni naturali e consecutivi dalla data di avvenuta notifica come definita in precedenza, la volontà di estirpare autonomamente compilando e trasmettendo il modello di cui **all'allegato B** (scaricabile anche dal sito www.emergenzaxylella.it), mediante raccomandata A/R all'indirizzo dell'ARIF: Viale Luigi Corigliano 1 -70132 - Bari oppure alla PEC dell'Agenzia: protocollo@pec.arifpuglia.it, nonché alla Sezione Osservatorio Fitosanitario

osservatoriofitosanitario.regione@pec.rupar.puglia.it e alla sede operativa di Brindisi mail c.cavallo@regione.puglia.it, che dovrà sovraintendere alle operazioni;

- comunicare la data di inizio dell' operazione di estirpazione alla sede operativa di Brindisi (Via Tor Pisana 120, Brindisi - mail: c.cavallo@regione.puglia.it), almeno 5 (cinque) giorni prima dell'inizio dei lavori e comunque entro lo scadere dei 10 (dieci) giorni decorrenti dalla manifestazione della volontà di estirpare;
- effettuare il trattamento fitosanitario preventivamente all'estirpazione, contro i vettori dell'organismo specificato, come indicato al comma 4) dell'art. 10 del DM 13.02.2018, utilizzando prodotti autorizzati su olivo contro il *Philaenus spumarius*;
- estirpare le piante infette con mezzi meccanici;
- distruggere in loco tutta la parte frondosa dell' albero, separata dal tronco, mediante trinciatura o bruciatura se consentito dalla legge e dai relativi regolamenti comunali;
- comunicare alla Soprintendenza eventuali ritrovamenti fortuiti di interesse archeologico;

- **di stabilire** che le operazioni di estirpazione e distruzione devono essere presidiate da un Ispettore fitosanitario/Agente fitosanitario che deve:
  - essere di ausilio per determinare le piante oggetto del presente provvedimento;
  - verificare la correttezza delle operazioni di estirpazione e distruzione delle piante;
  - provvedere alla redazione di apposito verbale che è atto propedeutico e indispensabile per il riconoscimento del contributo;
- **di stabilire** che a seguito di accertato impedimento all'estirpazione, a causa di intervento di terze persone (documentato e verbalizzato ai sensi degli art. 46, 47 del DPR 445/2000 e dell'art. 76 per dichiarazioni mendaci), l'ispettore fitosanitario richiede al Prefetto, ai sensi della Legge 44/2019, l'ausilio della forza pubblica nelle operazioni di estirpazione delle piante infette;
- **di stabilire** che in caso di estirpazione delle piante infette a cura del proprietario, sarà riconosciuto per ogni albero estirpato, l'intero contributo previsto dalla DGR 940/2017; e pertanto il proprietario deve:
  - comunicare alla Sezione Osservatorio Fitosanitario, Lungomare Nazario Sauro 41-Bari a mezzo raccomandata A/R ovvero a mezzo pec osservatoriofitosanitario.regione@pec.rupar.puglia.it, entro 3 mesi dalla data di avvenuta notifica del presente atto il codice fiscale ed i riferimenti bancari ove poter effettuare il relativo bonifico (**allegato B**);
  - in mancanza di tale comunicazione la Sezione Osservatorio Fitosanitario manterrà la disponibilità di tale importo per un periodo di 1 (uno) anno decorrente dalla data del presente atto, decorso il quale l'importo non liquidato sarà reso nella disponibilità del bilancio regionale.
- **di stabilire** che qualora il proprietario/conduttore non proceda al concreto avvio delle attività di estirpazione delle piante infette entro 20 giorni dall'avvenuta notifica, la Sezione Osservatorio Fitosanitario disporrà l'abbattimento coatto delle piante infette, per il tramite dell'ARIF, provvederà a denunciare la circostanza alla Procura della Repubblica ai sensi degli artt. 500 e 650 c.p., all'applicazione della sanzione amministrativa di cui al comma 20 dell'art. 54 del D. Lgs. 214/05, a non riconoscere alcun contributo a qualunque titolo per l'abbattimento delle piante infette.

C) DISPOSIZIONI GENERALI

- **di stabilire** che chiunque non adempie alle disposizioni impartite con il presente atto è sanzionabile ai sensi del comma 2 dell'art. 18-bis della Legge n. 44 del 21/05/2019, conversione in legge, con modificazioni, del Decreto Legge n° 27 del 29/03/2019;
- **di stabilire** che chiunque non adempie alle disposizioni impartite ovvero provoca ritardi nella loro applicazione è perseguibile ai sensi degli artt. 500 e 650 c.p.;
- **di pubblicare** il presente atto sul Bollettino Ufficiale della Regione Puglia;
- **di pubblicare** il presente atto sul portale www.emergenzaxylella.it ;

- **di stabilire** che il presente atto è immediatamente esecutivo.

Il presente atto firmato digitalmente, composto di n° 13 (tredici) facciate dagli allegati **A (da A/1 ad A/3)**, **B**, **C,** composti da 2 facciate, e **D,** composto da 1 facciata e firmati digitalmente, è redatto in un unico originale che sarà conservato agli atti del Dipartimento. Una copia conforme all'originale sarà trasmessa al Segretariato della Giunta Regionale; una copia all'Assessore Regionale alle Risorse Agroalimentari; una copia all'Ufficio proponente. Non sarà trasmesso al Dipartimento Programmazione e Finanze - Servizio Ragioneria - in quanto non sussistono adempimenti contabili.

Il Funzionario P.O Delegato
(Dott.ssa Anna Percoco)

Il Dirigente Vicario di Sezione
(Dott. Luigi Trotta)

REGIONE PUGLIA

DIPARTIMENTO AGRICOLTURA, SVILUPPO RURALE E AMBIENTALE

SEZIONE OSSERVATORIO FITOSANITARIO

ALLEGATO A alla DDS n. 72 del 01/06/2020
(da A/1 ad A/3)

Il presente allegato, firmato digitalmente, è composto
dalle ortofoto da A/1 ad A/3
Il Dirigente Vicario di Sezione
(dott. Luigi Trotta)


Foglio 163
Particella 145
Il presente allegato è composto da n. 1 foglio
Il Dirigente Vicario di Sezione
Dott. Luigi Trotta
ALLEGATO A /1
OSTUNI
OSTUNI
foglio 163
foglio 163
foglio 166
foglio 166
Legenda
Pianta positiva-Monitoraggio 2019
Focolai 100 metri-Monitoraggio 2019
Fogli catastali
Particelle catastali
Confini Comunali
Il presente documento indica tutte le piante positive sinora individuate nel monitoraggio in corso
0
30
60
120 m
N

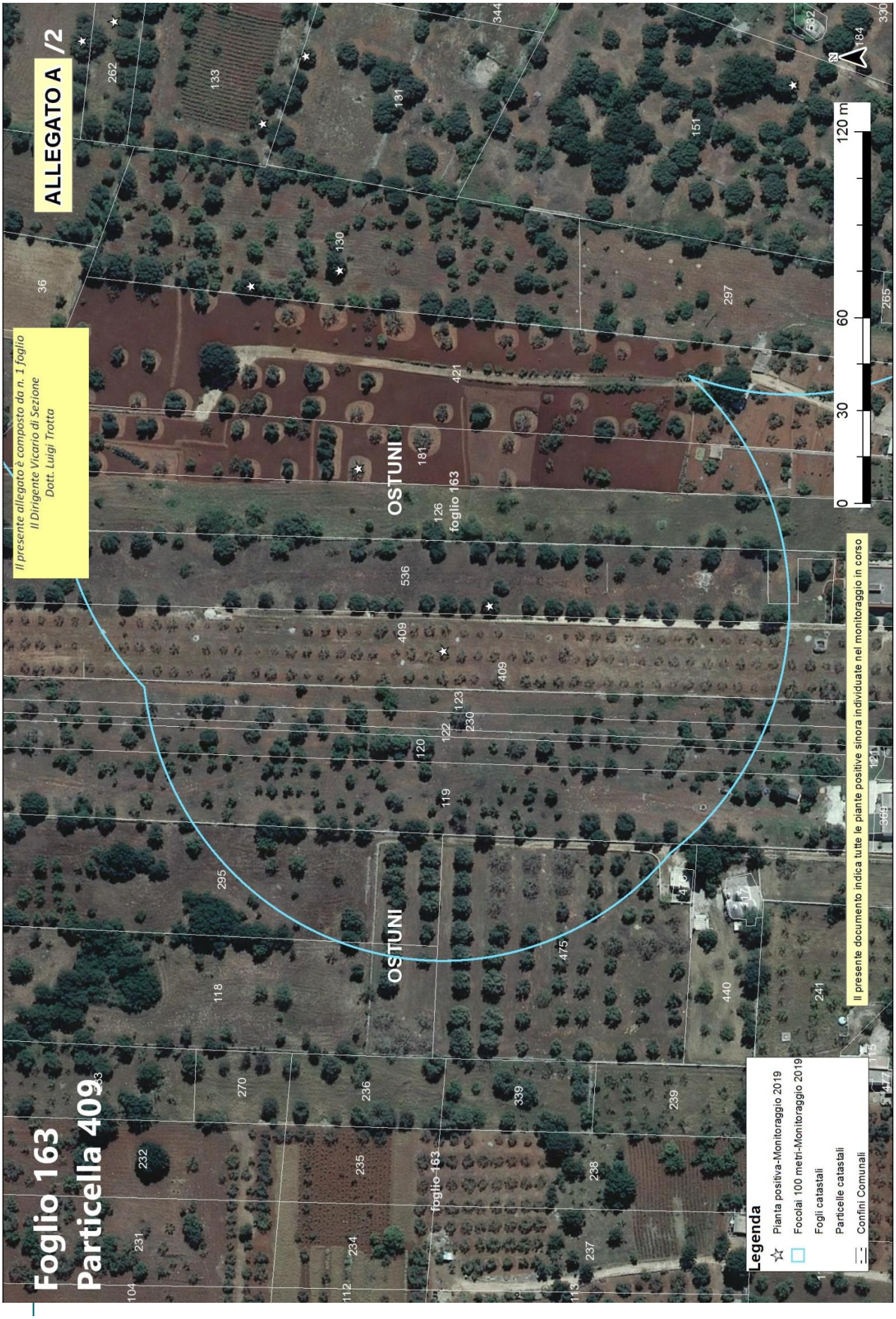
ALLEGATO A /2
Foglio 163
Particella 409
Il presente allegato è composto da n. 1 foglio
Il Dirigente Vicario di Sezione
Dott. Luigi Trotta
OSTUNI
foglio 163
Il presente documento indica tutte le piante positive sinora individuate nel monitoraggio in corso
0
30
60
120 m
Legenda
Pianta positiva-Monitoraggio 2019
Focolai 100 metri-Monitoraggio 2019
Fogli catastali
Particelle catastali
Confini Comunali

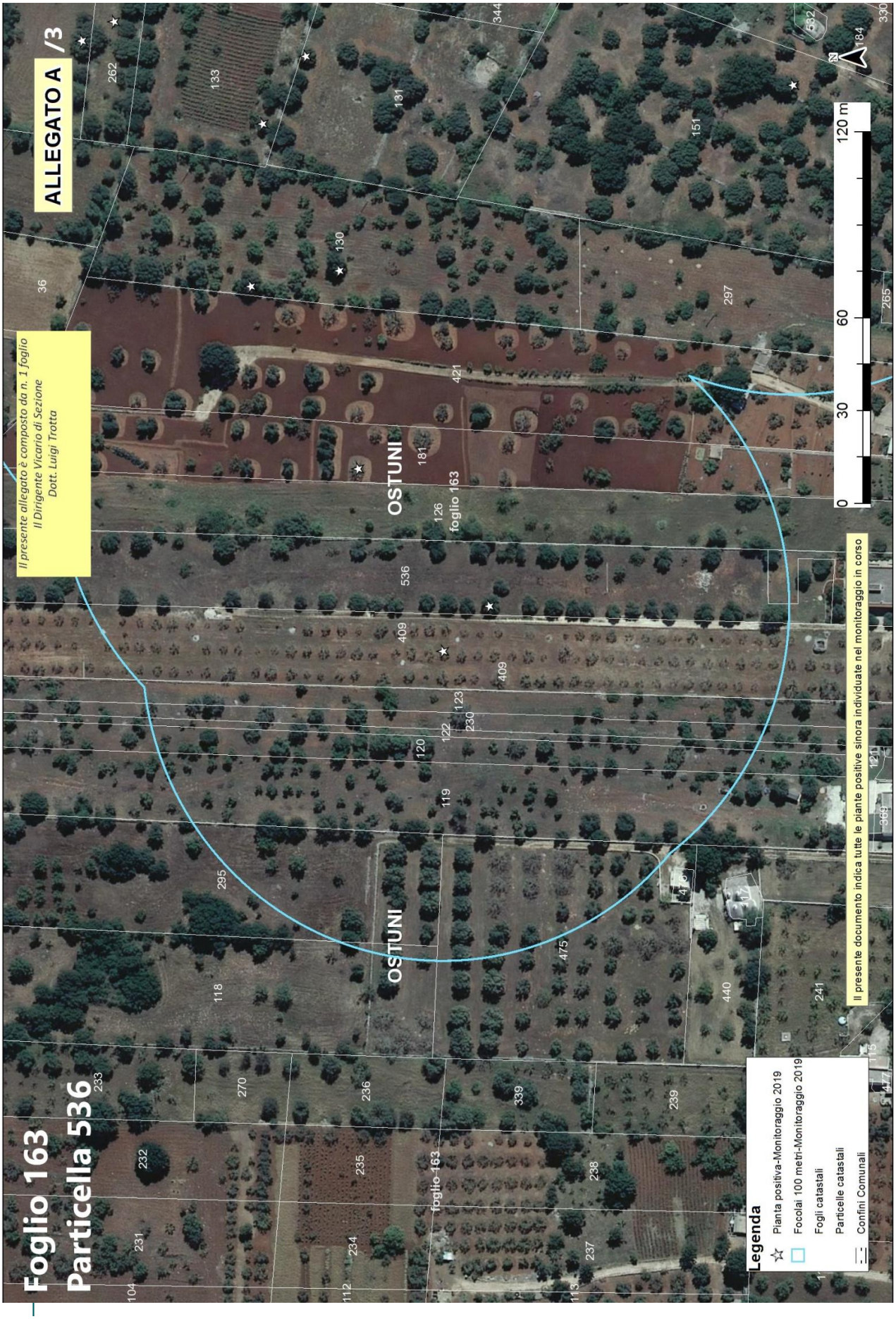
ALLEGATO A /3
Foglio 163
Particella 536
Il presente allegato è composto da n. 1 foglio
Il Dirigente Vicario di Sezione
Dott. Luigi Trotta
OSTUNI
foglio 163
Il presente documento indica tutte le piante positive sinora individuate nel monitoraggio in corso
0
30
60
120 m
Legenda
Pianta positiva-Monitoraggio 2019
Focolai 100 metri-Monitoraggio 2019
Fogli catastali
Particelle catastali
Confini Comunali

Allegato B

Il presente allegato, firmato digitalmente, è costituito da n. 2 pagine
Il Dirigente Vicario della Sezione
Dott. Luigi Trotta

ARIF
VIALE LUGI CORIGLIANO 1 - 70132 BARI
protocollo@pec.arifpuglia.it

REGIONE PUGLIA
SEZIONE OSSERVATORIO FITOSANITARIO - BARI
osservatoriofitosanitario.regione@pec.rupar.puglia.it

SEDE OPERATIVA DI BRINDISI
c.cavallo@regione.puglia.it

OGGETTO: ESERCIZIO DEL DIRITTO DI ESTIRPAZIONE VOLONTARIA DI CUI ALLA DDS N. _____ DEL _____

Con la presente il/la sottoscritto/a ……., nato/a a …… il ……..Codice Fiscale…….. in qualità di …… (specificare se diverso dall'intestatario indicato nella DDS di cui all'oggetto, in tal caso allegare relativa documentazione probatoria), dichiara **di procedere all'estirpazione volontaria** delle piante infette di cui alla DDS in oggetto, rispettando quanto prescritto nell'atto medesimo e pertanto comunico/a:

- Il trattamento fitosanitario sarà effettuato in data _____ con
  □Deltametrina □Fosmet
  □ Acetamiprid □ Spinetoram

  (*indicare uno, apponendo una X*);
- Per l'abbattimento si propone all'Ispettore Fitosanitario la data del _____;
- Per le comunicazioni sulle operazioni di estirpazione l'Ispettore Fitosanitario potrà contattare il seguente numero telefonico _____
  (*necessario per definire gli accordi operativi di campo*).
- il contributo deve essere corrisposto a:
  - nome e cognome_____
  - nato/a il _____a_____
  - Codice fiscale_____
  - residente in _____a_____
  - codice IBAN _____
- la presente espressione di volontà è irrevocabile, consapevole che si deve procedere con immediatezza alla estirpazione della/e pianta/e infette e che simile circostanza è perseguibile ai sensi degli artt. 650 e 500 del c.p.;
- Allego copia del seguente documento _____ (*altrimenti sbarrare*)
- Allego copia del documento di riconoscimento in corso di validità, debitamente firmata e datata in calce.

Data _____ In Fede, _____
(*firma del titolare giuridico del terreno*)

Sezione Osservatorio Fitosanitario
Lung. Nazario Sauro 41- Bari- Tel. 080 5405147 - PEC: osservatoriofitosanitario.regione@pec.rupar.puglia.it
Sede operativa di Brindisi Via Torpisana, 120 - Tel: 0831 /544339 - Fax: 0831 / 544300
mail: c.cavallo@regione.puglia.it PEC: osservatorio.fitosanitario.br@pec.rupar.puglia.it

Allegato B

Il presente allegato, firmato digitalmente, è costituito da n. 2 pagine
Il Dirigente Vicario della Sezione
Dott. Luigi Trotta

DICHIARAZIONE SOSTITUTIVA DELL'ATTO DI NOTORIETA'
(art. 47 D.P.R. 28 dicembre 2000, n. 445)

Il/La sottoscritto/a_____nato/a a _____(_____)

Il_____C.F._____,residente a _____(___),

in _____n._____, consapevole che le dichiarazioni mendaci, in applicazione dell'art. 76 del D.P.R. 445/2000, sono punite ai sensi del codice penale e delle leggi speciali in materia e che comunque comportano la decadenza dai benefici eventualmente conseguiti con il provvedimento emanato sulla base della dichiarazione non veritiera

DICHIARA

- Di non essere una "impresa in difficoltà" ai sensi del punto 14 del paragrafo 1 dell'art. 2 del Reg 702/2014;
- Di non essere destinatario di un ordine di recupero pendente a seguito di una decisione della Commissione europea che dichiara gli aiuti illegittimi e incompatibili con il mercato interno;
- Di essere _____(1), dei terreni ubicati in agro di_____contraddistinti in catasto terreni al foglio _____particelle_____ _____ contraddistinti in catasto terreni al foglio _____particelle_____ _____ contraddistinti in catasto terreni al foglio _____particelle_____ e di aver diritto a percepire i contributi finanziari previsti dal regime di aiuti a favore dei proprietari o conduttori a qualunque titolo, dei terreni agricoli e ricadenti nelle zone delimitate ai sensi dell'art. 7 del DM 7 dicembre 2016, per l'abbattimento delle piante di olivo infette da *Xylella fastidiosa* e che tutti i dati riportati in domanda sono veritieri.

Luogo data in fede

(1) Proprietario, comproprietario, nudo proprietario etc…

Nel caso in cui le piante estirpate appartengano a più comproprietari, preferibilmente, uno solo di essi richiede l'intero indennizzo allegando la delega degli altri comproprietari come da schema riportato nel mod. 4 della D.G.R. 940/2017, pubblicata sul sito istituzionale www.emergenzaxylella.it.

Allegato C

Il presente allegato, firmato digitalmente, è costituito da n.2 pagina
Il Dirigente Vicario della Sezione
Dott. Luigi Trotta

REGIONE PUGLIA
SEZIONE OSSERVATORIO FITOSANITARIO
Lungomare Nazario Sauro 41 70121 Bari

osservatoriofitosanitario.regione@pec.rupar.puglia.it

OGGETTO: COMUNICAZIONE COORDINATE BANCARIE PER EROGAZIONE CONTRIBUTO DI CUI ALLA DDS N. _____ DEL _____

Con la presente il/la sottoscritto/a …… nato/a a …… il ……..Codice Fiscale……..in qualità di …… (specificare, se diverso dall'intestatario indicato nella DDS di cui all'oggetto, allegare relativa documentazione probatoria) comunico/a che a seguito della disposizione di estirpazione delle piante infette da Xylella a cura di ARIF (DDS in oggetto), il contributo per ogni albero abbattuto deve essere corrisposto a:

- nome e cognome_____
- nato/a il _____a_____
- Codice fiscale_____
- residente in _____a_____
- codice IBAN _____
- Allego copia del seguente documento _____ (altrimenti sbarrare)
- Allego copia del documento di riconoscimento in corso di validità, debitamente firmata e datata in calce

Data _____ In Fede

_____
(*firma del titolare giuridico del terreno*)

Allegato C

Il presente allegato, firmato digitalmente, è costituito da n.2 pagina
Il Dirigente Vicario della Sezione
Dott. Luigi Trotta

DICHIARAZIONE SOSTITUTIVA DELL'ATTO DI NOTORIETA'
(art. 47 D.P.R. 28 dicembre 2000, n. 445)

Il/La sottoscritto/a_____nato/a a _____(_____)
Il_____ C.F._____, residente a _____(___),
in _____n._____, consapevole che le dichiarazioni mendaci, in applicazione dell'art. 76 del D.P.R. 445/2000, sono punite ai sensi del codice penale e delle leggi speciali in materia e che comunque comportano la decadenza dai benefici eventualmente conseguiti con il provvedimento emanato sulla base della dichiarazione non veritiera

DICHIARA

- Di non essere una "impresa in difficoltà" ai sensi del punto 14 del paragrafo 1 dell'art. 2 del Reg 702/2014;
- Di non essere destinatario di un ordine di recupero pendente a seguito di una decisione della Commissione europea che dichiara gli aiuti illegittimi e incompatibili con il mercato interno;
- Di essere _____(1), dei terreni ubicati in agro di_____contraddistinti in catasto terreni al foglio _____particelle_____ _____ contraddistinti in catasto terreni al foglio _____particelle_____ _____ contraddistinti in catasto terreni al foglio _____particelle_____ e di aver diritto a percepire i contributi finanziari previsti dal regime di aiuti a favore dei proprietari o conduttori a qualunque titolo, dei terreni agricoli e ricadenti nelle zone delimitate ai sensi dell'art. 7 del DM 7 dicembre 2016, per l'abbattimento delle piante di olivo infette da *Xylella fastidiosa* e che tutti i dati riportati in domanda sono veritieri.

Luogo data in fede

(1) Proprietario, comproprietario, nudo proprietario etc…
Nel caso in cui le piante estirpate appartengano a più comproprietari, preferibilmente, uno solo di essi richiede l'intero indennizzo allegando la delega degli altri comproprietari come da schema riportato nel mod. 4della D.G.R. 940/2017, pubblicata sul sito istituzionale www.emergenzaxylella.it.

Allegato D

Il presente allegato, firmato digitalmente, è costituito da n. 1 pagina
Il Dirigente Vicario della Sezione
Dott. Luigi Trotta

MONITORAGGIO 2020									
AGRO	**FOGLIO**	**PARTICELLA**	**INTESTATARIO**	**SPECIE**	**CAMPIONE**	**LONGITUDINE**	**LATITUDUNE**	**ZONA**	**VINCOLO PAESAGGISTICO**
Ostuni	163	145	• LOPARCO QUIRICO • ZIZZI CONCETTA	Olivo	753842	17,46529176	40,70419015	Contenimento	_____
Ostuni	163	409	SARRO PEPPINO	Olivo	753264	17,46119879	40,7044863	Contenimento	_____
Ostuni	163	536	JAGER HANS PETER	Olivo	753321	17,46136536	40,7043437	Contenimento	_____
TOTALE					**3**				**0**

DETERMINAZIONE DEL DIRIGENTE SEZIONE OSSERVATORIO FITOSANITARIO 1 giugno 2020, n. 73

D.lgs. 214/2005 e s.m.i. - Decisione 2015/789/UE e s.m.i.- D.G.R. 548/2020 - Misure fitosanitarie per il contenimento della diffusione della Xylella fastidiosa. Monitoraggio 2020.
Prescrizione di estirpazione di piante infette di cui al comma 2 dell'art. 7 della Decisione 789/2015 s.m.i., site in agro di Crispiano (TA). Zona contenimento.

L'anno 2020, il giorno 1 del mese di Giugno, in Bari presso la sede del Dipartimento Agricoltura, Sviluppo Rurale e Ambientale – Lungomare Nazario Sauro 45/47, il responsabile della P.O."Lotte obbligatorie,produzioni vivaistiche e sementiere", con la collaborazione della P.O. "Difesa attiva e produzione" riferisce:

Premesso che la *Xylella fastidiosa,* batterio da quarantena*,* costituisce una grave minaccia non solo per gli ulivi e per le altre piante ospiti presenti in Puglia, ma anche per il restante territorio italiano, europeo e del bacino del Mediterraneo, essendo in grado di compromettere significativamente lo sviluppo economico delle imprese agricole e vivaistiche.

Visto l'art. 16.1 della Dir 2000/29/CE che impone l'adozione obbligatoria di immediate misure di eradicazione e, ove non sia più possibile, il contenimento degli organismi nocivi da quarantena ritrovati sul territorio nazionale.

Visto il Regolamento (UE) 2016/2031 del Parlamento Europeo e del Consiglio del 26 ottobre 2016 relativo alle misure di protezione contro gli organismi nocivi per le piante, che modifica i regolamenti (UE) n. 228/2013, (UE) n. 652/2014 e (UE) n. 1143/2014 del Parlamento Europeo e del Consiglio e abroga le direttive 69/464/CEE, 74/647/CEE, 93/85/CEE, 98/57/CE, 2000/29/CE, 2006/91/CE e 2007/33/CE del Consiglio.

Visto l'art. 1, comma 1, lettera a) del D. Lgs. 214/05, di recepimento della Direttiva 2000/29/CE, che recita "*le misure di protezione contro l'introduzione e la diffusione nel territorio della Repubblica italiana di organismi nocivi ai vegetali o ai prodotti vegetali che rientrano, in base al criterio della prevalenza, nella materia della profilassi internazionale di cui all'articolo 117, comma secondo, lettera q), della Costituzione";*

Visto il D.lgs. n° 214 del 19/08/05 s.m.i., che dispone ai Servizi Fitosanitari Regionali di espletare le attività di controllo fitosanitario sul territorio regionale, in particolare l'espletamento delle attività di monitoraggio degli organismi nocivi da quarantena oggetto di lotta obbligatoria.

Visto l'art. 50, comma 1, lettera g) del D.lgs 214/05 che dispone, nell'ambito dei compiti assegnati al Servizio Fitosanitario regionale, la prescrizione, sul territorio di competenza, di tutte le misure ufficiali ritenute necessarie, ivi compresa la distruzione di vegetali e prodotti vegetali ritenuti contaminati o sospetti tali.

Vista la Decisione di esecuzione della Commissione Europea 2015/789/UE del 18/05/2015s.m.i. relativa alle misure da adottare per impedire l'introduzione e la diffusione all'interno dell'Unione del batterio di *Xylella fastidiosa* (Well e Raju).

Viste le Decisioni di esecuzione della Commissione Europea 2015/2417/UE del 17 dicembre 2015, 2016/764/UE del 12/05/2016, 2017/2352/UE del 14/12/2017, 2018/927/UE del 27/06/2018 e 2018/1511/UE del 09/10/2018 che modificano la decisione di esecuzione (UE) 2015/789 relativa alle misure per impedire l'introduzione e la diffusione nell'Unione della Xylella fastidiosa (Wells et al.).

Visto il Decreto del Ministero delle Politiche agricole alimentari e forestali del 6 Giugno 2019 di definizione delle aree indenni dall'organismo nocivo *Xylella f.* nel territorio della Repubblica Italiana.

Visto il Decreto del Ministero delle Politiche agricole, alimentari e forestali n. 4999 del 13 febbraio 2018"*Misure di emergenza per la prevenzione, il controllo e l'eradicazione di Xylella fastidiosa (Well e Raju) nel territorio della Repubblica Italiana*", (G.U. n. 80 del 06/04/2018).

Visto il Decreto del Ministero delle Politiche Agricole Alimentari e Forestali e del Turismo del 5 ottobre 2018 **"***Modifica del decreto ministeriale 13 febbraio 2018, concernente le misure di emergenza per la prevenzione,*

il controllo e l'eradicazione di Xylella fastidiosa (Well et al.) nel territorio della Repubblica italiana" - (G.U. n. 271 del 21-11-2018)**.**

Vista la Legge n. 44 del 21/05/2019, conversione in legge, con modificazioni, del Decreto Legge n° 27 del 29/03/2019 "*Disposizioni urgenti in materia di rilancio dei settori agricoli in crisi e di sostegno alle imprese agroalimentari colpite da eventi atmosferici avversi di carattere eccezionale e per l'emergenza nello stabilimento Stoppani, sito nel Comune di Cogoleto"* - (G.U. n. 75 del 29-03-2019).

Vista la Legge regionale 30 aprile 2019, n. 19 (BURP n° 46/2019) che assegna all'ARIF funzioni di supporto all'Osservatorio fitosanitario regionale, in particolare:

a) le misure di monitoraggio, prevenzione, estirpazione e comunicazione finalizzate alla gestione della batteriosi causata da Xylella fastidiosa;

b) l'attività istruttoria per il riconoscimento alle aziende agricole di eventuali contributi finanziari a fronte dei costi sostenuti alle stesse per l'attuazione delle misure fitosanitarie".

Vista la DGR 548 del 21/04/2020 "Attuazione della decisione di esecuzione (UE) 789/2015 e s.m.i. "misure per impedire l'introduzione e la diffusione di *Xylella fastidiosa"*. Approvazione del Piano per l'annualità 2020:

I)"Azioni di contrasto alla diffusione della *Xylella fastidiosa subspecie pauca ST53"*

II) "Misure fitosanitarie di controllo dei vettori per contrastare la diffusione di *Xylella fastidiosa subspecie pauca ST53*".

Vista la Determinazione del Dirigente Sezione Osservatorio Fitosanitario, n. 674 del 09/08/2018 che ha recepito la decisione 2018/927/UE del 27/06/2018 e ha aggiornato le aree delimitate alla *Xylella fastidiosa* sottospecie Pauca ST53.

Vista la Determinazione del Dirigente Sezione Osservatorio Fitosanitario n. 59 del 21/05/2019, che ha confermato le aree delimitate alla *Xylella fastidiosa sottospecie Pauca ST53* di cui alla decisione 2018/927/UE.

Vista la legge 14/02/1951 n. 144 che ha disciplinato l'abbattimento degli alberi di olivo.

Vista la Legge n. 14 del 2007 "Tutela e valorizzazione del paesaggio degli ulivi monumentali della Puglia".

Vista la Legge Regionale n° 4 del 29/03/2017 "*Gestione della batteriosi da Xylella fastidiosa nel territorio della Regione Puglia*" (BURP n° 39 del 30/03/2017).

Vista la Legge Regionale n° 37 del 20/09/2017 "*Interpretazione autentica degli articoli 5, 6 e 8 della legge regionale 29 marzo 2017, n. 4 (Gestione della batteriosi da Xylella fastidiosa nel territorio della regione Puglia)* " (BURP n° 110/2017).

Vista la Legge Regionale n. 64 del 22/12/2017 "*Modifiche ed integrazioni alla legge regionale 29 marzo 2017, n. 4 (Gestione della batteriosi da Xylella fastidiosa nel territorio della regione Puglia)"*, (BURP n. 146 del 27/12/2017).

Visto l'art. 99 della Legge Regionale n.67/2018 che ha ulteriormente modificato ed integrato la L.r. n.4/2017.

Visto l'art. I-6 del Trattato che adotta una Costituzione per l'Europa (ex art. I-10.1) che stabilisce il principio di preminenza del diritto dell'Unione europea sul diritto interno dei suoi Stati membri "*… la Costituzione e il diritto adottato dalle istituzioni dell'Unione nell'esercizio delle competenze a questa attribuite prevalgono sul diritto degli Stati membri"*

Vista la sentenza della Corte di Giustizia europea del 09/06/2016 che ha dichiarato legittime le misure di eradicazione previste dalla predetta Decisione UE/789/2015.

Viste le sentenze n° 11850 del 30/11/2017 del TAR Lazio e n. 573 del 09/04/2018 del TAR Lecce che confermano "*… non sussisteva un obbligo di avviso dell'avvio del procedimento relativo all'abbattimento delle piante di ulivo, che in alcun modo avrebbe potuto influire sull'esito dello stesso, attesa la superiore finalità del contenimento della diffusione ed eradicazione del batterio, …".*

Vista l'Ordinanza del Consiglio di Stato n° 3224/2019 del 21/06/2019 sul ricorso numero di registro generale 4210 del 2019, proposto da CODACONS e altri che conferma l'importanza dell'attuazione delle misure di controllo attualmente in corso, quali la rimozione delle piante infette e l'istituzione di aree delimitate.

Vista la sentenza della Corte di Giustizia del 05/09/2019 per quanto attiene il ritardo nello svolgimento del monitoraggio e la tempistica degli abbattimenti delle piante infette.

Vista la sentenza n° 1396/2019 del TAR Puglia che ha respinto il ricorso del ricorrente sulla base della seguente argomentazione: *"Stanti le esigenze emergenziali, il ricorso a simili forme di pubblicità degli atti della Pubblica Amministrazione è del tutto coerente coi principi della legge sul procedimento amministrativo (cfr.:Cons. Stato V, 10.01.2013 n. 91)".*

Visto il paragrafo 7 dell'art.7 della Decisione UE/789/2015 e s.m.i., che dispone allo Stato membro e per esso alla Regione Puglia di effettuare nella zona contenimento, ispezioni visive delle piante specificate, un campionamento ed un'analisi delle piante sintomatiche, nonché delle piante asintomatiche in prossimità di quelle sintomatiche sul proprio territorio.

Preso atto che a garanzia dell'esatta individuazione delle piante infette da *Xylella fastidiosa,* i campioni vegetali prelevati durante il monitoraggio sono dapprima sottoposti a saggi sierologici di primo livello con il metodo enzimatico ELISA *(enzyme-linked immunosorbent assay*) presso i laboratori autorizzati e, successivamente, in caso di esito positivo o di risultati con esito incerto sono sottoposti a saggio molecolare di conferma presso il CNR Istituto per la Protezione sostenibile delle piante - Unità di Ricerca n. 9 della Rete Regionale dei Laboratori Pubblici - SELGE.

Vista la nota prot. SELGE n. 121/2020 del CNR, (pubblicata sul sito istituzionale http://www.emergenzaxylella.it), con la quale sono stati comunicati gli esiti positivi delle analisi di conferma per *Xylella fastidiosa* sui campioni vegetali prelevati da ARIF, nonché le relative coordinate geografiche, la specie delle piante infette e l'agro comunale su cui le piante ricadono, in particolare n° 2 piante infette di olivo site in agro di Crispiano.

Preso atto dei dati relativi alla particella catastale (agro, foglio di mappa, numero di particella, intestatari) sulla quale insistono le piante infette, forniti da InnovaPuglia S.p.a. sulla base delle coordinate geografiche rilevate in sede di monitoraggio che hanno consentito di stabilire che le piante ricadono nella "zona contenimento" di cui alla DGR 548/2020 e alla DDS 59/2019.

Considerato che le piante infette individuate a seguito di ispezioni ufficiali, ai sensi dei par. 2 e 3 dell'art. 7 della Decisione UE 789/2015 s.m.i. devono essere *"immediatamente"* estirpate adottando tutte le precauzioni necessarie per evitare la diffusione del batterio.

Richiamata la Legge Regionale n. 64 del 22/12/2017 "Modifiche ed integrazioni alla legge regionale 29 marzo 2017, n. 4" per quanto attiene l'obbligatorietà dell'attuazione *"immediata"* delle misure fitosanitarie anche in deroga a disposizioni normative e regolamentari regionali.

Visti i dati catastali degli appezzamenti (agro, foglio di mappa, particella, intestatario) forniti da Innovapuglia S.p.a e riportati nell' **allegato A e D,** parti integranti del presente atto.

Preso atto che l'estirpazione di cui al presente atto, non sostituibile con altra misura meno drastica, assume iniziativa di profilassi internazionale di cui al comma 1 dell'art. 1 del D.Lgs 214/2005 smi, che ai sensi del paragrafo 2 dell'art. 7 della Decisione 789/2015 smi l'estirpazione deve avvenire *"immediatamente",* e che la mancata estirpazione può essere motivo di diffusione di malattia delle piante, pericolosa per l'economia rurale, perseguita dall'art. 500 e 650 del c.p.

Richiamati i commi 2 e 4 dell'art. 7 della Decisione UE/789/2015 e s.m.i., che dispongo la rimozione "immediata" (estirpazione) delle piante infette da *Xylella fastidiosa* dopo l'individuazione ufficiale e l'esecuzione di opportuni trattamenti fitosanitari contro i vettori dell'organismo specificato e le piante che possono ospitare i vettori, prima della rimozione delle piante.

Richiamata la Legge 44/2019 - art. 18-bis. (Misure di contrasto degli organismi nocivi da quarantena in applicazione di provvedimenti di emergenza fitosanitaria), che recita:

comma 1. Al fine di proteggere l'agricoltura, il territorio, le foreste, il paesaggio e i beni culturali dalla diffusione di organismi nocivi per le piante, le misure fitosanitarie ufficiali e ogni altra attività ad esse connessa, ivi compresa la distruzione delle piante contaminate, anche monumentali, disposte da provvedimenti di emergenza fitosanitaria, sono attuate in deroga a ogni disposizione vigente, comprese quelle di natura vincolistica, nei limiti e secondo i criteri indicati nei medesimi provvedimenti di emergenza fitosanitaria.

comma 3. In applicazione dell'articolo 21-bis della legge 7 agosto 1990, n. 241, la comunicazione dei provvedimenti di emergenza fitosanitaria, che dispongono le misure fitosanitarie obbligatorie, può essere effettuata anche mediante forme di pubblicità idonee, secondo le modalità e i termini stabiliti dal Servizio fitosanitario competente per territorio. Effettuate le forme di pubblicità di cui al periodo precedente, gli ispettori o gli agenti fitosanitari e il personale di supporto muniti di autorizzazione del Servizio fitosanitario, ai fini dell'esercizio delle loro attribuzioni, accedono comunque ai fondi nei quali sono presenti piante infettate dagli organismi nocivi di cui al presente decreto, al fine di attuare le misure fitosanitarie di emergenza. A tale scopo i Servizi fitosanitari competenti per territorio possono chiedere al Prefetto l'ausilio della forza pubblica.

Vista la DGR n. 940 del 13/06/2017 (BURP n.77 del 30/06/2017) che ha approvato il regime di aiuto conseguente alle azioni di contrasto alla diffusione della batteriosi, consistente nella concessione di un contributo per ogni olivo abbattuto, al netto del valore della parte legnosa.

Vista la DGR 2311 del 09/12/2019 (BURP n. 3 del 07/01/2020) che riconosce l'indennizzo anche ai soggetti che non svolgono attività economica agricola e che adempiono alle prescrizioni di estirpazione delle piante infette.

Visti gli artt. 500 e 650 del Codice Penale;

Vista la lettera h), comma 1, dell'art. 21 del D.lgs. 214/05;

Visti i commi 20 e 23 dell'art. 54 del D.lgs. 214/05;

Visto l'art. 21-octies della L.241/1990 s.m.i.;

Visto l'art. 21 bis della L. 241/1990 e s.m.i. che consente all'Amministrazione di stabilire forme di pubblicità del provvedimento idonee alle esigenze di immediatezza e celerità stabilite dalla Decisione UE/789/2015 e s.m.i.

Viste le note della Sezione Osservatorio Fitosanitario prot. n. 4643 del 29/04/2020 inviate a tutti i Comuni delle zone cuscinetto e contenimento e all'ANCI Puglia, con le quali è stata trasmessa la richiamata DGR 548/2020 ed è stato chiesto di affiggere detto atto deliberativo all'Albo Pretorio del comune, in forma ben visibile e consultabile dalla popolazione fino al 31 dicembre 2020.

Rilevato che le misure fitosanitarie di contrasto alla diffusione della batteriosi *Xylella fastidiosa* sono obbligatorie in quanto trattasi di profilassi internazionale di cui all'articolo 117, secondo comma, lettera q) della Costituzione, come previsto dall'articolo 1 del decreto legislativo 19 agosto 2005, n. 214;

Per quanto sopra riportato, si propone di:

- **disporre l'estirpazione di n°2 piante infette** site in agro di **Crispiano** ed elencate nella tabella seguente e dettagliate nell'allegato D, con le modalità e la tempistica di seguito definite:

MONITORAGGIO 2020					
AGRO	**FOGLIO**	**PARTICELLA**	**INTESTATARIO**	**N° PIANTE INFETTE**	**VINCOLO PAESAGGISTICO**
Crispiano	78	11	• RUGGIERI FRANCESCO • RUGGIERI FEDERICA	2	_____
TOTALE				**2**	**0**

- **trasmettere** il presente atto con unica PEC:

  a) al Comune di **Crispiano** affinché provveda entro 3 (tre) giorni dall'invio della Pec di trasmissione del presente atto all'affissione all'Albo Pretorio della presente determinazione per la **durata di 10 (dieci) giorni** naturali e consecutivi. Tale affissione, ai sensi dell'art. 21 bis L.241/1990 e s.m.i, decorso il tredicesimo giorno dalla data di invio della Pec assume valore di notifica **ai proprietari/conduttori interessati dalle estirpazioni**;

  b) **all'ARIF** per le attività di competenza in base alla L.R. 19/2019, alla DGR 548/2020 e al Decreto Legge 27/2019 convertito con L. 44/2019;

  c) **al Sig. Prefetto di Taranto** affinché ai sensi della Legge 44/2019, e su richiesta di ARIF ove di necessità, disponga l'ausilio della forza pubblica a supporto di ARIF nelle operazioni di estirpazione.

A) ESTIRPAZIONE TRAMITE ARIF

- **di disporre,** ai sensi del comma 2 dell'art. 7 della decisione 789/2015 e s.m.i., per il tramite di ARIF l'estirpazione entro 20 giorni consecutivi dalla data di avvenuta notifica del presente atto, delle piante risultate infette dal batterio *Xylella fastidiosa*, site in agro di **Crispiano**, sopra elencate e riportate **nell'allegato D**, nonché evidenziate nell'ortofoto di cui **all' allegato A**, parte integrante al presente atto;
- **di stabilire** che l'ARIF, nell'eseguire l'estirpazione delle piante di cui al presente atto, dovrà attenersi alla seguente procedura:
  - attendere 10 giorni consecutivi dalla data di avvenuta notifica, per l'eventuale espressione da parte del proprietario/conduttore della volontà di procedere autonomamente all'estirpazione delle piante;
  - allo scadere del suddetto periodo di 10 giorni e in assenza di comunicazioni del proprietario/conduttore, ARIF dovrà provvedere nei successivi 10 giorni consecutivi a:
    - effettuare il trattamento fitosanitario preventivamente all'estirpazione, contro i vettori dell'organismo specificato, come indicato al comma 4) dell'art. 10 del DM 13.02.2018, utilizzando prodotti autorizzati su olivo contro il *Philaenus spumarius*;
    - estirpare le piante infette con le seguenti modalità:
      - taglio della chioma
      - taglio del tronco dell'albero a livello del colletto;
      - estirpazione dell'apparato radicale

      informando l'Osservatorio Fitosanitario alla pec osservatoriofitosanitario.regione@pec.rupar.puglia.it e la sede operativa di Brindisi al seguente indirizzo mail: c.cavallo@regione.puglia.it;
    - distruggere in loco tutta la parte frondosa dell' albero, separata dal tronco, mediante trinciatura o bruciatura se consentito dalla legge e dai relativi regolamenti comunali;
    - lasciare nella disponibilità del proprietario/conduttore la parte legnosa delle piante estirpate, opportunamente depezzate;
    - redigere specifica relazione sulle operazioni svolte sull'appezzamento con l'indicazione del sesto di impianto in caso di oliveto, elemento necessario per poter applicare la DGR 940/2017, che dovrà essere trasmessa alla Sezione Osservatorio Fitosanitario (osservatoriofitosanitario.regione@pec.rupar.puglia.it) e alla sede operativa di Brindisi (c.cavallo@regione.puglia.it);
    - richiedere al Prefetto, ai sensi della Legge 44/2019, l'ausilio della forza pubblica nelle operazioni di estirpazione delle piante infette, a seguito di accesso negato ai luoghi di estirpazione, documentato e verbalizzato ai sensi degli art. 46, 47 del DPR 445/2000 e dell'art. 76 (dichiarazioni mendaci);
- **di stabilire** che ai sensi della DGR 940 del 13/06/2017 ai proprietari/conduttori sarà riconosciuto il contributo per il danno subito per ogni albero estirpato e pertanto il proprietario deve:
  - comunicare alla Sezione Osservatorio Fitosanitario, il codice fiscale ed i riferimenti bancari ove effettuare il relativo bonifico (come da **allegato C,** scaricabile anche dal sito www.

emergenzaxylella.it)**,** entro 3 mesi dalla data di avvenuta notifica del presente atto, a mezzo raccomandata A/R al seguente indirizzo: Lungomare Nazario Sauro 41-Bari oppure a mezzo pec: osservatoriofitosanitario.regione@pec.rupar.puglia.it;

- in mancanza di tale comunicazione la Sezione Osservatorio Fitosanitario manterrà la disponibilità di tale importo per un periodo di 1 (uno) anno decorrente dalla data del presente atto, decorso il quale l'importo non liquidato sarà reso nella disponibilità del bilancio regionale;

B) ESTIRPAZIONE VOLONTARIA

- **di stabilire** che qualora il proprietario voglia provvedere autonomamente all'abbattimento delle piante infette con mezzi propri, dovrà a propria cura e spese:
  - manifestare, entro il termine di 10 (dieci) giorni naturali e consecutivi dalla data di avvenuta notifica come definita in precedenza, la volontà di estirpare autonomamente compilando e trasmettendo il modello di cui **all'allegato B** (scaricabile anche dal sito www.emergenzaxylella.it), mediante raccomandata A/R all'indirizzo dell'ARIF: Viale Luigi Corigliano 1 -70132 - Bari oppure alla PEC dell'Agenzia: protocollo@pec.arifpuglia.it, nonché alla Sezione Osservatorio Fitosanitario osservatoriofitosanitario.regione@pec.rupar.puglia.it e alla sede operativa di Brindisi mail c.cavallo@regione.puglia.it, che dovrà sovraintendere alle operazioni;
  - comunicare la data di inizio dell' operazione di estirpazione alla sede operativa di Brindisi (Via Tor Pisana 120, Brindisi - mail: c.cavallo@regione.puglia.it), almeno 5 (cinque) giorni prima dell'inizio dei lavori e comunque entro lo scadere dei 10 (dieci) giorni decorrenti dalla manifestazione della volontà di estirpare;
  - effettuare il trattamento fitosanitario preventivamente all'estirpazione, contro i vettori dell'organismo specificato, come indicato al comma 4) dell'art. 10 del DM 13.02.2018, utilizzando prodotti autorizzati su olivo contro il *Philaenus spumarius*;
  - estirpare le piante infette con mezzi meccanici;
  - distruggere in loco tutta la parte frondosa dell' albero, separata dal tronco, mediante trinciatura o bruciatura se consentito dalla legge e dai relativi regolamenti comunali;
  - comunicare alla Soprintendenza eventuali ritrovamenti fortuiti di interesse archeologico;
- **di stabilire** che le operazioni di estirpazione e distruzione devono essere presidiate da un Ispettore fitosanitario/Agente fitosanitario che deve:
  - essere di ausilio per determinare le piante oggetto del presente provvedimento;
  - verificare la correttezza delle operazioni di estirpazione e distruzione delle piante;
  - provvedere alla redazione di apposito verbale che è atto propedeutico e indispensabile per il riconoscimento del contributo;
- **di stabilire** che a seguito di accertato impedimento all'estirpazione, a causa di intervento di terze persone (documentato e verbalizzato ai sensi degli art. 46, 47 del DPR 445/2000 e dell'art. 76 per dichiarazioni mendaci), l'ispettore fitosanitario richiede al Prefetto, ai sensi della Legge 44/2019, l'ausilio della forza pubblica nelle operazioni di estirpazione delle piante infette;
- **di stabilire** che in caso di estirpazione delle piante infette a cura del proprietario, sarà riconosciuto per ogni albero estirpato, l'intero contributo previsto dalla DGR 940/2017; e pertanto il proprietario deve:
  - comunicare alla Sezione Osservatorio Fitosanitario, Lungomare Nazario Sauro 41-Bari a mezzo raccomandata A/R ovvero a mezzo pec osservatoriofitosanitario.regione@pec.rupar.puglia.it, entro 3 mesi dalla data di avvenuta notifica del presente atto il codice fiscale ed i riferimenti bancari ove poter effettuare il relativo bonifico (**allegato B**);
  - in mancanza di tale comunicazione la Sezione Osservatorio Fitosanitario manterrà la disponibilità di tale importo per un periodo di 1 (uno) anno decorrente dalla data del presente atto, decorso il quale l'importo non liquidato sarà reso nella disponibilità del bilancio regionale.

- **di stabilire** che qualora il proprietario/conduttore non proceda al concreto avvio delle attività di estirpazione delle piante infette entro 20 giorni dall'avvenuta notifica, la Sezione Osservatorio Fitosanitario disporrà l'abbattimento coatto delle piante infette, per il tramite dell'ARIF, provvederà a denunciare la circostanza alla Procura della Repubblica ai sensi degli artt. 500 e 650 c.p., all'applicazione della sanzione amministrativa di cui al comma 20 dell'art. 54 del D. Lgs. 214/05, a non riconoscere alcun contributo a qualunque titolo per l'abbattimento delle piante infette.

C) DISPOSIZIONI GENERALI

- **di stabilire** che chiunque non adempie alle disposizioni impartite con il presente atto è sanzionabile ai sensi del comma 2 dell'art. 18-bis della Legge n. 44 del 21/05/2019, conversione in legge, con modificazioni, del Decreto Legge n° 27 del 29/03/2019;
- **di stabilire** che chiunque non adempie alle disposizioni impartite ovvero provoca ritardi nella loro applicazione è perseguibile ai sensi degli artt. 500 e 650 c.p.;
- **di pubblicare** il presente atto sul Bollettino Ufficiale della Regione Puglia;
- **di pubblicare** il presente atto sul portale www.emergenzaxylella.it .

VERIFICA AI SENSI DEL D. Lgs 196/03
Garanzie alla riservatezza

La pubblicazione dell'atto all'albo, salve le garanzie previste dalla legge 241/90 in tema di accesso ai documenti amministrativi, avviene nel rispetto della tutela alla riservatezza dei cittadini, secondo quanto disposto dal D. Lgs. 196/03 in materia di protezione dei dati personali, nonché dal vigente regolamento regionale n. 5/2006 per il trattamento dei dati sensibili e giudiziari.
Ai fini della pubblicità legale, l'atto destinato alla pubblicazione è redatto in modo da evitare la diffusione di dati personali identificativi non necessari ovvero il riferimento a dati sensibili.

ADEMPIMENTI CONTABILI

Ai sensi della L. R. n. 28/2001 s.m.i. e del D.lgs. 118/2011 e s.m.i.

Il presente provvedimento non comporta alcun mutamento qualitativo o quantitativo di entrata o di spesa né a carico del bilancio regionale né a carico degli enti per i cui debiti i creditori potrebbero rivalersi sulla Regione (e che è escluso ogni ulteriore onere aggiuntivo rispetto a quelli già autorizzati a valere sullo stanziamento previsto dal bilancio regionale).
I sottoscritti attestano che il procedimento affidatogli, è stato espletato nel rispetto della vigente normativa regionale, nazionale e comunitaria e che il presente schema di provvedimento, predisposto ai fini dell'adozione dell'atto finale da parte del Dirigente Vicario di Sezione è conforme alle risultanze istruttorie.

Il Responsabile P.O. (Dott. Francesco Colasuonno)

Il Responsabile P.O. (Dott.ssa Anna Percoco)

Tutto ciò premesso,

IL DIRIGENTE VICARIO DELLA SEZIONE

Visti gli articoli 4 e 5 della L.R. n. 7/97;
Visti gli art. 18 e 21 del D.P.G.R. n. 443/2015;
Visto l'articolo 32 della Legge n. 69 del 18/06/2009 che prevede l'obbligo di sostituire la pubblicazione tradizionale all'Albo ufficiale con la pubblicazione di documenti digitali sui siti informatici;
Vista la DGR 1176 del 29/07/2016 di conferimento di incarichi di direzione;
Vista la D.G.R. n. 3261 del 28/7/98;

Visti gli artt. 4 e 16 del D.lgs. 165/01;
Vista la DGR 713 del 2/05/2018 di nomina dell'Ing. Giuseppe Tedeschi quale Dirigente della Sezione Osservatorio Fitosanitario;
Vista la DGR 278 del 02/03/2020 di nomina del Dott. Luigi Trotta quale Dirigente Vicario della Sezione Osservatorio Fitosanitario;
Vista la nota del Dirigente della Sezione Osservatorio Fitosanitario n° 6598 del 17/05/2019 di conferimento incarichi di Posizioni Organizzative;
Vista la DDS n. 72 del 18/06/2019 per quanto attiene la delega di funzioni ai sensi della Legge 241/90 smi;
Vista la DDS n. 773 del 25/06/2019 di assegnazione definitiva delle titolarità delle Posizioni Organizzative;
Visto l'art. 21 bis della Legge 241/90;

RITENUTO, per le motivazioni sopra riportate, che vengono condivise, di emanare il presente provvedimento;

DETERMINA

- **di approvare** quanto in narrativa che qui si intende integralmente richiamato;
- **disporre l'estirpazione di n°2 piante infette** site in agro di **Crispiano** ed elencate nella tabella seguente e dettagliate nell'allegato D, con le modalità e la tempistica di seguito definite:

MONITORAGGIO 2020					
AGRO	**FOGLIO**	**PARTICELLA**	**INTESTATARIO**	**N° PIANTE INFETTE**	**VINCOLO PAESAGGISTICO**
Crispiano	78	11	• RUGGIERI FRANCESCO • RUGGIERI FEDERICA	2	_____
TOTALE				**2**	**0**

- **trasmettere** il presente atto con unica PEC:
  a) al Comune di **Crispiano** affinché provveda entro 3 (tre) giorni dall'invio della Pec di trasmissione del presente atto all'affissione all'Albo Pretorio della presente determinazione per la **durata di 10 (dieci) giorni** naturali e consecutivi. Tale affissione, ai sensi dell'art. 21 bis L.241/1990 e s.m.i, decorso il tredicesimo giorno dalla data di invio della Pec assume valore di notifica **ai proprietari/conduttori interessati dalle estirpazioni**;

  b) all'ARIF per le attività di competenza in base alla L.R. 19/2019, alla DGR 548/2020 e al Decreto Legge 27/2019 convertito con L. 44/2019;

  c) al Sig. Prefetto di Taranto affinché ai sensi della Legge 44/2019, e su richiesta di ARIF ove di necessità, disponga l'ausilio della forza pubblica a supporto di ARIF nelle operazioni di estirpazione.

A) ESTIRPAZIONE TRAMITE ARIF

- **di disporre,** ai sensi del comma 2 dell'art. 7 della decisione 789/2015 e s.m.i., per il tramite di ARIF l'estirpazione entro 20 giorni consecutivi dalla data di avvenuta notifica del presente atto, delle piante risultate infette dal batterio *Xylella fastidiosa*, site in agro di **Crispiano**, sopra elencate e riportate **nell'allegato D**, nonché evidenziate nell'ortofoto di cui **all' allegato A**, parte integrante al presente atto;
- **di stabilire** che l'ARIF, nell'eseguire l'estirpazione delle piante di cui al presente atto, dovrà attenersi alla seguente procedura:
  - attendere 10 giorni consecutivi dalla data di avvenuta notifica, per l'eventuale espressione da parte del proprietario/conduttore della volontà di procedere autonomamente all'estirpazione delle piante;
  - allo scadere del suddetto periodo di 10 giorni e in assenza di comunicazioni del proprietario/conduttore, ARIF dovrà provvedere nei successivi 10 giorni consecutivi a:
    - effettuare il trattamento fitosanitario preventivamente all'estirpazione, contro i vettori dell'organismo specificato, come indicato al comma 4) dell'art. 10 del DM 13.02.2018, utilizzando prodotti autorizzati su olivo contro il *Philaenus spumarius*;

- estirpare le piante infette con le seguenti modalità:
  - taglio della chioma
  - taglio del tronco dell'albero a livello del colletto;
  - estirpazione dell'apparato radicale

  informando l'Osservatorio Fitosanitario alla pec osservatoriofitosanitario.regione@pec.rupar.puglia.it e la sede operativa di Brindisi al seguente indirizzo mail: c.cavallo@regione.puglia.it;
- distruggere in loco tutta la parte frondosa dell' albero, separata dal tronco, mediante trinciatura o bruciatura se consentito dalla legge e dai relativi regolamenti comunali;
- lasciare nella disponibilità del proprietario/conduttore la parte legnosa delle piante estirpate, opportunamente depezzate;
- redigere specifica relazione sulle operazioni svolte sull'appezzamento con l'indicazione del sesto di impianto in caso di oliveto, elemento necessario per poter applicare la DGR 940/2017, che dovrà essere trasmessa alla Sezione Osservatorio Fitosanitario (osservatoriofitosanitario.regione@pec.rupar.puglia.it) e alla sede operativa di Brindisi (c.cavallo@regione.puglia.it);
- richiedere al Prefetto, ai sensi della Legge 44/2019, l'ausilio della forza pubblica nelle operazioni di estirpazione delle piante infette, a seguito di accesso negato ai luoghi di estirpazione, documentato e verbalizzato ai sensi degli art. 46, 47 del DPR 445/2000 e dell'art. 76 (dichiarazioni mendaci);

- **di stabilire** che ai sensi della DGR 940 del 13/06/2017 ai proprietari/conduttori sarà riconosciuto il contributo per il danno subito per ogni albero estirpato e pertanto il proprietario deve:
  - comunicare alla Sezione Osservatorio Fitosanitario, il codice fiscale ed i riferimenti bancari ove effettuare il relativo bonifico (come da **allegato C,** scaricabile anche dal sito www.emergenzaxylella.it)**,** entro 3 mesi dalla data di avvenuta notifica del presente atto, a mezzo raccomandata A/R al seguente indirizzo: Lungomare Nazario Sauro 41-Bari oppure a mezzo pec: osservatoriofitosanitario.regione@pec.rupar.puglia.it;
  - in mancanza di tale comunicazione la Sezione Osservatorio Fitosanitario manterrà la disponibilità di tale importo per un periodo di 1 (uno) anno decorrente dalla data del presente atto, decorso il quale l'importo non liquidato sarà reso nella disponibilità del bilancio regionale;

B) ESTIRPAZIONE VOLONTARIA

- **di stabilire** che qualora il proprietario voglia provvedere autonomamente all'abbattimento delle piante infette con mezzi propri, dovrà a propria cura e spese:
  - manifestare, entro il termine di 10 (dieci) giorni naturali e consecutivi dalla data di avvenuta notifica come definita in precedenza, la volontà di estirpare autonomamente compilando e trasmettendo il modello di cui **all'allegato B** (scaricabile anche dal sito www.emergenzaxylella.it), mediante raccomandata A/R all'indirizzo dell'ARIF: Viale Luigi Corigliano 1 -70132 - Bari oppure alla PEC dell'Agenzia: protocollo@pec.arifpuglia.it, nonché alla Sezione Osservatorio Fitosanitario osservatoriofitosanitario.regione@pec.rupar.puglia.it e alla sede operativa di Brindisi mail c.cavallo@regione.puglia.it, che dovrà sovraintendere alle operazioni;
  - comunicare la data di inizio dell' operazione di estirpazione alla sede operativa di Brindisi (Via Tor Pisana 120, Brindisi - mail: c.cavallo@regione.puglia.it), almeno 5 (cinque) giorni prima dell'inizio dei lavori e comunque entro lo scadere dei 10 (dieci) giorni decorrenti dalla manifestazione della volontà di estirpare;
  - effettuare il trattamento fitosanitario preventivamente all'estirpazione, contro i vettori dell'organismo specificato, come indicato al comma 4) dell'art. 10 del DM 13.02.2018, utilizzando prodotti autorizzati su olivo contro il *Philaenus spumarius*;
  - estirpare le piante infette con mezzi meccanici;
  - distruggere in loco tutta la parte frondosa dell' albero, separata dal tronco, mediante trinciatura o bruciatura se consentito dalla legge e dai relativi regolamenti comunali;

- comunicare alla Soprintendenza eventuali ritrovamenti fortuiti di interesse archeologico;

- **di stabilire** che le operazioni di estirpazione e distruzione devono essere presidiate da un Ispettore fitosanitario/Agente fitosanitario che deve:
  - essere di ausilio per determinare le piante oggetto del presente provvedimento;
  - verificare la correttezza delle operazioni di estirpazione e distruzione delle piante;
  - provvedere alla redazione di apposito verbale che è atto propedeutico e indispensabile per il riconoscimento del contributo;
- **di stabilire** che a seguito di accertato impedimento all'estirpazione, a causa di intervento di terze persone (documentato e verbalizzato ai sensi degli art. 46, 47 del DPR 445/2000 e dell'art. 76 per dichiarazioni mendaci), l'ispettore fitosanitario richiede al Prefetto, ai sensi della Legge 44/2019, l'ausilio della forza pubblica nelle operazioni di estirpazione delle piante infette;
- **di stabilire** che in caso di estirpazione delle piante infette a cura del proprietario, sarà riconosciuto per ogni albero estirpato, l'intero contributo previsto dalla DGR 940/2017; e pertanto il proprietario deve:
  - comunicare alla Sezione Osservatorio Fitosanitario, Lungomare Nazario Sauro 41-Bari a mezzo raccomandata A/R ovvero a mezzo pec osservatoriofitosanitario.regione@pec.rupar.puglia.it, entro 3 mesi dalla data di avvenuta notifica del presente atto il codice fiscale ed i riferimenti bancari ove poter effettuare il relativo bonifico (**allegato B**);
  - in mancanza di tale comunicazione la Sezione Osservatorio Fitosanitario manterrà la disponibilità di tale importo per un periodo di 1 (uno) anno decorrente dalla data del presente atto, decorso il quale l'importo non liquidato sarà reso nella disponibilità del bilancio regionale.
- **di stabilire** che qualora il proprietario/conduttore non proceda al concreto avvio delle attività di estirpazione delle piante infette entro 20 giorni dall'avvenuta notifica, la Sezione Osservatorio Fitosanitario disporrà l'abbattimento coatto delle piante infette, per il tramite dell'ARIF, provvederà a denunciare la circostanza alla Procura della Repubblica ai sensi degli artt. 500 e 650 c.p., all'applicazione della sanzione amministrativa di cui al comma 20 dell'art. 54 del D. Lgs. 214/05, a non riconoscere alcun contributo a qualunque titolo per l'abbattimento delle piante infette.

C) DISPOSIZIONI GENERALI

- **di stabilire** che chiunque non adempie alle disposizioni impartite con il presente atto è sanzionabile ai sensi del comma 2 dell'art. 18-bis della Legge n. 44 del 21/05/2019, conversione in legge, con modificazioni, del Decreto Legge n° 27 del 29/03/2019;
- **di stabilire** che chiunque non adempie alle disposizioni impartite ovvero provoca ritardi nella loro applicazione è perseguibile ai sensi degli artt. 500 e 650 c.p.;
- **di pubblicare** il presente atto sul Bollettino Ufficiale della Regione Puglia;
- **di pubblicare** il presente atto sul portale www.emergenzaxylella.it ;
- **di stabilire** che il presente atto è immediatamente esecutivo.

Il presente atto firmato digitalmente, composto di n° 13 (tredici) facciate dagli allegati **A, B**, **C,** composti da 2 facciate, e **D,** composto da 1 facciata e firmati digitalmente, è redatto in un unico originale che sarà conservato agli atti del Dipartimento. Una copia conforme all'originale sarà trasmessa al Segretariato della Giunta Regionale; una copia all'Assessore Regionale alle Risorse Agroalimentari; una copia all'Ufficio proponente. Non sarà trasmesso al Dipartimento Programmazione e Finanze - Servizio Ragioneria - in quanto non sussistono adempimenti contabili.

Il Funzionario P.O Delegato
(Dott.ssa Anna Percoco)

Il Dirigente Vicario di Sezione
(Dott. Luigi Trotta)

REGIONE PUGLIA

DIPARTIMENTO AGRICOLTURA, SVILUPPO RURALE E AMBIENTALE

SEZIONE OSSERVATORIO FITOSANITARIO

ALLEGATO A alla DDS n. 73 del 01/06/2020

Il presente allegato, firmato digitalmente, è composto
Da n.1 ortofoto
Il Dirigente Vicario di Sezione
(dott. Luigi Trotta)

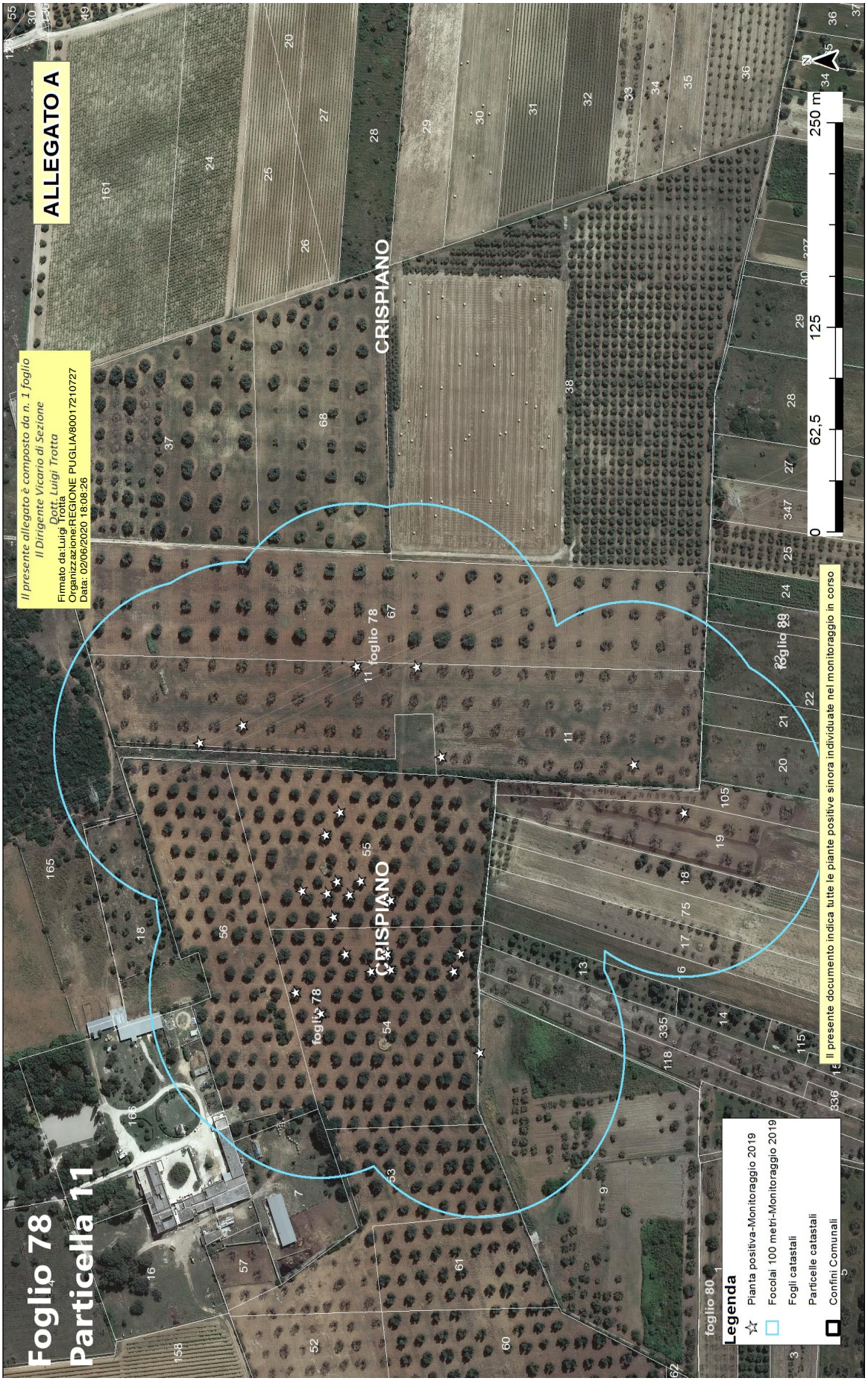
ALLEGATO A
Foglio 78
Particella 11
Il presente allegato è composto da n. 1 foglio
Il Dirigente Vicario di Sezione
Dott. Luigi Trotta
Firmato da:Luigi Trotta
Organizzazione:REGIONE PUGLIA/80017210727
Data: 02/06/2020 18:08:26
CRISPIANO
CRISPIANO
foglio 78
foglio 78
foglio 89
foglio 80
0
62,5
125
250 m
Il presente documento indica tutte le piante positive sinora individuate nel monitoraggio in corso
Legenda
Pianta positiva-Monitoraggio 2019
Focolai 100 metri-Monitoraggio 2019
Fogli catastali
Particelle catastali
Confini Comunali

Allegato B

Il presente allegato, firmato digitalmente, è costituito da n. 2 pagine
Il Dirigente Vicario della Sezione
Dott. Luigi Trotta

ARIF
VIALE LUGI CORIGLIANO 1 - 70132 BARI
protocollo@pec.arifpuglia.it

REGIONE PUGLIA
SEZIONE OSSERVATORIO FITOSANITARIO - BARI
osservatoriofitosanitario.regione@pec.rupar.puglia.it

SEDE OPERATIVA DI BRINDISI
c.cavallo@regione.puglia.it

OGGETTO: ESERCIZIO DEL DIRITTO DI ESTIRPAZIONE VOLONTARIA DI CUI ALLA DDS N. _____ DEL _____

Con la presente il/la sottoscritto/a ……., nato/a a …… il ……..Codice Fiscale…….. in qualità di …… (specificare se diverso dall'intestatario indicato nella DDS di cui all'oggetto, in tal caso allegare relativa documentazione probatoria), dichiara **di procedere all'estirpazione volontaria** delle piante infette di cui alla DDS in oggetto, rispettando quanto prescritto nell'atto medesimo e pertanto comunico/a:

- Il trattamento fitosanitario sarà effettuato in data _____ con
  □Deltametrina □Fosmet
  □ Acetamiprid □ Spinetoram

  (*indicare uno, apponendo una X*);
- Per l'abbattimento si propone all'Ispettore Fitosanitario la data del _____;
- Per le comunicazioni sulle operazioni di estirpazione l'Ispettore Fitosanitario potrà contattare il seguente numero telefonico _____
  (*necessario per definire gli accordi operativi di campo*).
- il contributo deve essere corrisposto a:
  - nome e cognome_____
  - nato/a il _____a_____
  - Codice fiscale_____
  - residente in _____a_____
  - codice IBAN _____
- la presente espressione di volontà è irrevocabile, consapevole che si deve procedere con immediatezza alla estirpazione della/e pianta/e infette e che simile circostanza è perseguibile ai sensi degli artt. 650 e 500 del c.p.;
- Allego copia del seguente documento _____ (*altrimenti sbarrare*)
- Allego copia del documento di riconoscimento in corso di validità, debitamente firmata e datata in calce.

Data _____ In Fede, _____
(*firma del titolare giuridico del terreno*)

Sezione Osservatorio Fitosanitario
Lung. Nazario Sauro 41- Bari- Tel. 080 5405147 - PEC: osservatoriofitosanitario.regione@pec.rupar.puglia.it
Sede operativa di Brindisi Via Torpisana, 120 - Tel: 0831 /544339 - Fax: 0831 / 544300
mail: c.cavallo@regione.puglia.it PEC: osservatorio.fitosanitario.br@pec.rupar.puglia.it

Allegato B

Il presente allegato, firmato digitalmente, è costituito da n. 2 pagine
Il Dirigente Vicario della Sezione
Dott. Luigi Trotta

DICHIARAZIONE SOSTITUTIVA DELL'ATTO DI NOTORIETA'
(art. 47 D.P.R. 28 dicembre 2000, n. 445)

Il/La sottoscritto/a_____nato/a a _____(_____)

Il_____C.F._____,residente a _____(___),

in _____n._____, consapevole che le dichiarazioni mendaci, in applicazione dell'art. 76 del D.P.R. 445/2000, sono punite ai sensi del codice penale e delle leggi speciali in materia e che comunque comportano la decadenza dai benefici eventualmente conseguiti con il provvedimento emanato sulla base della dichiarazione non veritiera

DICHIARA

- Di non essere una "impresa in difficoltà" ai sensi del punto 14 del paragrafo 1 dell'art. 2 del Reg 702/2014;
- Di non essere destinatario di un ordine di recupero pendente a seguito di una decisione della Commissione europea che dichiara gli aiuti illegittimi e incompatibili con il mercato interno;
- Di essere _____(1), dei terreni ubicati in agro di_____contraddistinti in catasto terreni al foglio _____particelle_____ _____ contraddistinti in catasto terreni al foglio _____particelle_____ _____ contraddistinti in catasto terreni al foglio _____particelle_____ e di aver diritto a percepire i contributi finanziari previsti dal regime di aiuti a favore dei proprietari o conduttori a qualunque titolo, dei terreni agricoli e ricadenti nelle zone delimitate ai sensi dell'art. 7 del DM 7 dicembre 2016, per l'abbattimento delle piante di olivo infette da *Xylella fastidiosa* e che tutti i dati riportati in domanda sono veritieri.

Luogo data in fede

(1) Proprietario, comproprietario, nudo proprietario etc…

Nel caso in cui le piante estirpate appartengano a più comproprietari, preferibilmente, uno solo di essi richiede l'intero indennizzo allegando la delega degli altri comproprietari come da schema riportato nel mod. 4 della D.G.R. 940/2017, pubblicata sul sito istituzionale www.emergenzaxylella.it.

Allegato C

Il presente allegato, firmato digitalmente, è costituito da n.2 pagina
Il Dirigente Vicario della Sezione
Dott. Luigi Trotta

REGIONE PUGLIA
SEZIONE OSSERVATORIO FITOSANITARIO
Lungomare Nazario Sauro 41 70121 Bari

osservatoriofitosanitario.regione@pec.rupar.puglia.it

OGGETTO: COMUNICAZIONE COORDINATE BANCARIE PER EROGAZIONE CONTRIBUTO DI CUI ALLA DDS N. _____ DEL _____

Con la presente il/la sottoscritto/a …… nato/a a …… il ……..Codice Fiscale……..in qualità di …… (specificare, se diverso dall'intestatario indicato nella DDS di cui all'oggetto, allegare relativa documentazione probatoria) comunico/a che a seguito della disposizione di estirpazione delle piante infette da Xylella a cura di ARIF (DDS in oggetto), il contributo per ogni albero abbattuto deve essere corrisposto a:

- nome e cognome_____
- nato/a il _____a_____
- Codice fiscale_____
- residente in _____a_____
- codice IBAN _____
- Allego copia del seguente documento _____ (altrimenti sbarrare)
- Allego copia del documento di riconoscimento in corso di validità, debitamente firmata e datata in calce

Data _____ In Fede

_____
(*firma del titolare giuridico del terreno*)

Allegato C

Il presente allegato, firmato digitalmente, è costituito da n.2 pagina
Il Dirigente Vicario della Sezione
Dott. Luigi Trotta

DICHIARAZIONE SOSTITUTIVA DELL'ATTO DI NOTORIETA'
(art. 47 D.P.R. 28 dicembre 2000, n. 445)

Il/La sottoscritto/a_____nato/a a _____(_____)
Il_____ C.F._____, residente a _____(___),
in _____n._____, consapevole che le dichiarazioni mendaci, in applicazione dell'art. 76 del D.P.R. 445/2000, sono punite ai sensi del codice penale e delle leggi speciali in materia e che comunque comportano la decadenza dai benefici eventualmente conseguiti con il provvedimento emanato sulla base della dichiarazione non veritiera

DICHIARA

- Di non essere una "impresa in difficoltà" ai sensi del punto 14 del paragrafo 1 dell'art. 2 del Reg 702/2014;
- Di non essere destinatario di un ordine di recupero pendente a seguito di una decisione della Commissione europea che dichiara gli aiuti illegittimi e incompatibili con il mercato interno;
- Di essere _____(1), dei terreni ubicati in agro di_____contraddistinti in catasto terreni al foglio _____particelle_____ _____ contraddistinti in catasto terreni al foglio _____particelle_____ _____ contraddistinti in catasto terreni al foglio _____particelle_____ e di aver diritto a percepire i contributi finanziari previsti dal regime di aiuti a favore dei proprietari o conduttori a qualunque titolo, dei terreni agricoli e ricadenti nelle zone delimitate ai sensi dell'art. 7 del DM 7 dicembre 2016, per l'abbattimento delle piante di olivo infette da *Xylella fastidiosa* e che tutti i dati riportati in domanda sono veritieri.

Luogo data in fede

(1) Proprietario, comproprietario, nudo proprietario etc…
Nel caso in cui le piante estirpate appartengano a più comproprietari, preferibilmente, uno solo di essi richiede l'intero indennizzo allegando la delega degli altri comproprietari come da schema riportato nel mod. 4della D.G.R. 940/2017, pubblicata sul sito istituzionale www.emergenzaxylella.it.

Allegato D

Il presente allegato, firmato digitalmente, è costituito da n. 1 pagina
Il Dirigente Vicario della Sezione
Dott. Luigi Trotta

MONITORAGGIO 2020									
AGRO	**FOGLIO**	**PARTICELLA**	**INTESTATARIO**	**SPECIE**	**CAMPIONE**	**LONGITUDINE**	**LATITUDUNE**	**ZONA**	**VINCOLO PAESAGGISTICO**
Crispiano	78	11	• RUGGIERI FRANCESCO • RUGGIERI FEDERICA	Olivo	753967	17,29913771	40,58969305	Contenimento	_____
				Olivo	753934	17,29964158	40,58833984	Contenimento	_____
TOTALE					**2**				**0**

DETERMINAZIONE DEL DIRIGENTE SEZIONE PROMOZIONE DELLA SALUTE E DEL BENESSERE DI CONCERTO CON IL DIRIGENTE DELLA SEZIONE INCLUSIONE SOCIALE ATTIVA E INNOVAZIONE RETI SOCIALI 21 maggio 2020, n. 406

Art. 48 del D. L. 17 marzo 2020, n. 18 - interventi volti a tutelare i soggetti più deboli che usufruiscono del Buono servizio, sospeso a seguito della pandemia da Covid-19, e a mettere in sicurezza il sistema di offerta di servizi accreditati ai sensi delle Sub Azioni 9.7a e 9.7b del Programma Operativo Puglia FESR FSE 2014 – 2020.

Il DIRIGENTE
della Sezione Promozione della Salute e del Benessere
dott. Onofrio Mongelli

di concerto con
il Dirigente della Sezione Inclusione Sociale Attiva e Innovazione Reti Sociali
dott. Vito Bavaro

Visti

- gli articoli 4 e 5 della L.R. n. 7/1997;
- la Deliberazione di Giunta regionale n. 3261 del 28/7/1998;
- gli artt. 4 e 16 del D. Lgs. 165/2001;
- l'art. 18 del Dlgs 196/2003 "Codice in materia di protezione dei dati personali" in merito ai principi applicabili ai trattamenti effettuati dai soggetti pubblici;
- il D.Lgs. 23 giugno 2011, n. 118 come integrato dal D.Lgs. 10 agosto 2014, n. 126 recante disposizioni in materia di armonizzazione dei sistemi contabili e degli schemi di bilancio delle Regioni, degli enti locali e dei loro organismi, a norma degli articoli 1 e 2 della L. 42/2009;
- la L. r. n. 55 del 30.12.2019 "Disposizioni per la formazione del bilancio 2020 e bilancio pluriennale 2020-2022 della Regione Puglia (Legge di stabilità regionale 2020)"
- la L. r. n. 56 del 30.12.2019 "Bilancio di previsione della Regione Puglia per l'esercizio finanziario 2020 e pluriennale 2020-2022"
- la D.G.R. n. 55 del 21.01.2020 di approvazione del Documento tecnico di accompagnamento e del Bilancio finanziario gestionale 2020 – 2022;

Richiamati:

- la Deliberazione della Giunta Regionale n. 1518 del 31/07/2015 avente oggetto: "Adozione del modello organizzativo denominato "Modello Ambidestro per l'Innovazione della macchina Amministrativa regionale- MAIA"
- il Decreto del Presidente della Giunta Regionale del 31 luglio 2015, n. 443 con il quale sono state individuate le Sezioni relative ai Dipartimenti e, nella fattispecie, per il Dipartimento Promozione della Salute, del Benessere Sociale e dello Sport Per Tutti, la Sezione Promozione della Salute e del Benessere e la Sezione Inclusione Sociale Attiva e Innovazione delle Reti Sociali
- la D.G.R. n. 366 del 26.02.2019 nella parte relativa alla nomina della dott.ssa Francesca Zampano a dirigente ad interim del Servizio Minori, Famiglie e Pari Opportunità
- la D. D. n. 15 del 15.04.2019 con cui il Direttore del Dipartimento Risorse umane, finanziarie e strumentali, Personale e organizzazione, ha conferito l'incarico di Direzione del Servizio Inclusione Sociale Attiva , Accessibilità dei Servizi Sociali e Contrasto alla Povertà della Sezione Inclusione sociale attiva e innovazione delle reti sociali al Dott. Alessandro Cappuccio

- la D.G.R n. 1218 del 08/07/2019 di affidamento dell'incarico di direzione ad interim della Sezione Inclusione Sociale Attiva e Innovazione delle Reti Sociali all'Ing. Vito Bavaro
- la D. G. R. n. 508 del 08.04.2020, nella parte relativa alla nomina, a partire dal 20.04.2020, del dott. Onofrio Mongelli a dirigente della Sezione Promozione della Salute e del Benessere

Premesso che:

- Il Programma Operativo Puglia 2014-2020 (FESR-FSE) (CCI 2014IT16M2OP002) adottato dalla Commissione europea a chiusura del negoziato formale con Decisione CE C(2015) 5854 del 13 agosto 2015, al termine del negoziato tra Regione Puglia e DG Regio e DG Employment&Inclusion, all'Obiettivo Tematico IX fissa gli obiettivi generali di intervento e le priorità di investimento per l'attuazione di una più ampia strategia regionale per il contrasto alle povertà e per l'inclusione sociale attiva di persone svantaggiate sotto il profilo economico, con disabilità, vittime di violenza o grave sfruttamento e a rischio di discriminazione;
- l'Obiettivo Tematico IX del POR Puglia FESR-FSE 2014-2020 all'Azione 9.7, in una logica di pari opportunità per tutti, di conciliazione dei tempi di vita e di lavoro nonché per il sostegno alla gestione dei nuovi servizi autorizzati al funzionamento sul territorio regionale, prevede risorse FSE dedicate all'attivazione di misure volte a sostenere la domanda di servizi a ciclo diurno e domiciliari sociali e sociosanitari in favore di minori, persone non autosufficienti, disabili e anziani, iscritti in un apposito Catalogo Telematico, fruibili a fronte dell'utilizzo di un titolo d'acquisto denominato "Buono servizio", e a tal fine:
- con A.D. n. 390 del 31/08/2015 è stato approvato l'Avviso Pubblico n. 3/2015 relativo al "Catalogo Telematico per l'offerta dei servizi domiciliari e a ciclo diurno per anziani e disabili non autosufficienti", per l'accreditamento – tra gli altri – delle seguenti tipologie di strutture e servizi:
  a. Centro diurno socioeducativo e riabilitativo per persone con disabilità (art. 60);
  b. Centro diurno integrato per il supporto cognitivo e comportamentale a persone affette da demenza (art. 60ter);
  c. Centro diurno per persone anziane (art. 68);
  d. Centro sociale polivalente per persone con disabilità (art. 105);
  e. Centro sociale polivalente per persone anziane (art. 106).
- con la D.D. n. 502 del 09.05.2017 (pubblicata nel B.U.R.P. n. 57 del 18.05.2017) è stato approvato l'Avviso Pubblico per Manifestazione di Interesse all'iscrizione nel Catalogo Telematico dell'offerta di servizi per minori delle seguenti tipologie di strutture e servizi:
  a. centro socio-educativo diurno di cui all'articolo 52 del Regolamento regionale n. 4/2007;
  b. centro aperto polivalente per minori di cui all'articolo 104 del Regolamento regionale n. 4/2007
- con la D. D. n. 663 del 29.06.2017 (pubblicata nel B.U.R.P. n. 79 del 06.07.2017) è stato approvato l'Avviso Pubblico per Manifestazione di Interesse all'iscrizione nel Catalogo Telematico dell'offerta di servizi per minori delle seguenti tipologie di strutture e servizi per la prima infanzia:
  a. asilo nido, micro nido, sezione primavera di cui all'articolo 53 del Regolamento regionale n. 4/2007
  b. centro ludico per la prima infanzia di cui all'articolo 90 del Regolamento regionale n. 4/2007
- con A.D. n. 457 del 30/06/2017 è stato approvato l'Avviso Pubblico n. 1/2017 per la presentazione da parte del referente del nucleo familiare della domanda di accesso alla misura "Buoni servizio per l'accesso ai servizi a ciclo diurno e domiciliari per anziani e persone con disabilità", successivamente modificato ed integrato con D .D. n. 442 del 10.07.2018 per lo svolgimento della III^ Annualità Operativa 2018/2019 e seguenti
- al fine di erogare il Buono Servizio per l'infanzia e per l'adolescenza con la D. D. n. 865 del 15.09.2017, successivamente modificata ed integrata con D. D. n. 442 del 22.05.2018, si è provveduto, per la presentazione delle domande da parte delle famiglie residenti o domiciliate in Puglia per l'accesso al Buoni servizio ad approvare i seguenti Avvisi Pubblici:

1. “Avviso Pubblico n. 1 rivolto ai nuclei familiari per l’accesso a servizi per la prima infanzia (art. 53 e 90 Reg. reg. 4/2007)”;
2. “Avviso Pubblico n. 2 rivolto ai nuclei familiari per l’accesso a centri diurni (art. 52 e 104 Reg. reg. 4/2007)”

– con D.G.R. n. 1557 del 02.08.2019 (pubblicata nel BURP n. 106 del 17.09.2019) sono state attivate le risorse finanziarie a valere sul FSE, pari a complessivi € 30.000.000,00, e contestualmente sono stati approvati gli indirizzi operativi per l’avvio delle procedure di selezione dei beneficiari relativamente all’Azione 8.6 dell’OT VIII – PO FSE 2014/2020, Sub Azione 8.6a “Voucher e altri interventi per la conciliazione (women and men inclusive)” D. G. R. 1557/2019;

– la Sub Azione 8.6a è realizzata in sinergia e con le medesime modalità della Sub Azione 9.7a “Buoni Servizio per l’accesso ai servizi per la prima infanzia e ai servizi socio educativi per minori” del P. O. FESR – FSE 2014 – 2020 in quanto il Voucher Conciliazione, così come il Buono servizio per minori, si configura come beneficio economico per i nuclei familiari nei quali siano presenti minori, nella forma di “titolo di acquisto” per il sostegno alla domanda di servizi a ciclo diurno per minori compresi nelle fasce di età 3-36 mesi e 3 – 17 anni, scelti da apposito Catalogo telematico dei soggetti accreditati;

– la procedura di erogazione del titolo di acquisto in favore di minori, persone non autosufficienti, disabili e anziani è gestita sulla stessa piattaforma informatica disponibile all’indirizzo web: http://bandi.pugliasociale.regione.puglia.it;

– con la D.G.R. n. 2166 del 27.11.2019 la dotazione finanziaria per la realizzazione della Sub Azione 8.6a “Voucher e altri interventi per la conciliazione (women and men inclusive) del P. O. Puglia FESR – FSE 2014 – 2020 è stata incrementata di **€ 10.007.730,2**3 somma già ripartita, assegnata ed impegnata in favore degli Ambiti Territoriali della Puglia con D. D. n. 1130 del 09.12.2019;

– con la D. D. n. 1166 del 17.12.2019 si è provveduto a ripartire, assegnare ed impegnare la somma residua di **€ 900.000,00** sul Capitolo 785010 in favore degli Ambiti Territoriali Sociali della Puglia, per la realizzazione della Sub Azione 8.6a “Voucher e altri interventi per la conciliazione (women and men inclusive)” .

Visti:

– il D.L. 23 febbraio 2020, n. 6, recante «Misure urgenti in materia di contenimento e gestione dell’emergenza epidemiologica da COVID-19;

– il DPCM 23 febbraio 2020, recante “Disposizioni attuative del decreto-legge 23 febbraio 2020, n. 6, recante misure urgenti in materia di contenimento e gestione dell’emergenza epidemiologica da COVID-19”;

– il DPCM 25 febbraio 2020, recante “Ulteriori disposizioni attuative del decreto legge 23 febbraio 2020, n. 6, recante misure urgenti in materia di contenimento e gestione dell’emergenza epidemiologica da COVID-19”;

– il DPCM 1 marzo 2020, recante “Ulteriori disposizioni attuative del decreto-legge 23 febbraio 2020, n. 6, recante misure urgenti in materia di contenimento e gestione dell’emergenza epidemiologica da COVID-19”;

– il DPCM 4 marzo 2020, recante “Ulteriori disposizioni attuative del decreto-legge 23 febbraio 2020, n. 6, recante misure urgenti in materia di contenimento e gestione dell’emergenza epidemiologica da COVID-19, applicabili sull’intero territorio nazionale”;

– il DPCM 8 marzo 2020, recante “Ulteriori disposizioni attuative del decreto-legge 23 febbraio 2020, n. 6, recante misure urgenti in materia di contenimento e gestione dell’emergenza epidemiologica da COVID-19”;

– il DPCM 9 marzo 2020, recante “Ulteriori disposizioni attuative del decreto-legge 23 febbraio 2020, n. 6, recante misure urgenti in materia di contenimento e gestione dell’emergenza epidemiologica da COVID-19, applicabili sull’intero territorio nazionale”;

- il DPCM 11 marzo 2020 recante ulteriori misure in materia di contenimento e gestione dell'emergenza epidemiologica da COVID-19 sull'intero territorio nazionale;
- il D. L. 17 marzo 2020, n.18, avente ad oggetto "Misure di potenziamento del servizio sanitario nazionale e di sostegno economico per famiglie, lavoratori imprese connesse all'emergenza epidemiologica da Covid-19";
- il decreto-legge 25 marzo 2020, n. 19, recante "Misure urgenti per fronteggiare l'emergenza epidemiologica da COVID-19";
- il DPCM 1 aprile 2020 recante ulteriori "Misure urgenti di contenimento del contagio da COVID-19 sull'intero territorio nazionale;
- il D.P.C.M. del 26 aprile 2020 "Ulteriori disposizioni attuative del decreto-legge 23 febbraio 2020, n. 6, recante misure urgenti in materia di contenimento e gestione dell'emergenza epidemiologica da COVID-19, applicabili sull'intero territorio nazionale"

Dato atto che:

- il Consiglio dei Ministri con delibera del 31 gennaio 2020 ha dichiarato, per sei mesi, lo stato di emergenza sul territorio nazionale relativo al rischio sanitario connesso all'insorgenza di patologie derivanti da agenti virali trasmissibili;
- con dichiarazione dell'11 marzo 2020 l'Organizzazione mondiale della sanità ha valutato l'epidemia da COVID-19 come "pandemia" in considerazione dei livelli di diffusività e gravità raggiunti a livello globale;
- In attuazione dell'art. 1 comma 1 lettera d) del DPCM 4 marzo 2020, dell'art. 2 comma 1 lettera h) del DPCM 8 marzo 2020, dell'art. 2 comma 1 del DPCM 9 marzo 2020 i servizi educativi per l'infanzia di cui all'articolo 2 del decreto legislativo 13 aprile 2017, n. 65 sono stati sospesi a far data dal 5 marzo fino al 3 aprile 2020;
- con nota prot. n. AOO/183/4024 del 11.03.2020 a firma del Presidente della Giunta Regionale e del Direttore del Dipartimento Promozione della Salute, del Benessere Sociale e dello Sport per Tutti recante "Misure per la prevenzione, per il contrasto e il contenimento dell'emergenza epidemiologica da Covid-19 – Disposizione A00/005/197 del 10/03/2020 – Allegato 5 – Ulteriori Disposizioni" è stata disposta, a far data dal 12 marzo 2020 e fino al 3 aprile 2020, la sospensione delle attività dei centri semiresidenziali sanitari, sociosanitari e socio assistenziali per soggetti anziani, disabili, minori, psichiatrici (centri diurni e polivalenti) su tutto il territorio regionale;
- con nota n. 1602 del 31.03.2020 avente oggetto "Oggetto: P. O. Puglia FESR – FSE 2014 – 2020 – Buono servizio per minori e per anziani e disabili – Emergenza Covid 19. Prime disposizioni operative" è stata comunicata la sospensione dell'erogazione del Buono servizio per minori di cui agli Avvisi Pubblici n. 1 e 2 approvati con D. D. n. 865 del 15.09.2018 così come modificati ed integrati con D. D. n. 442 del 22.05.2018 e del Buono servizio per anziani e disabili di cui all'Avviso Pubblico n. 1/2017 approvato con D. D. n. 457 del 30.06.2017 e successivamente modificato con D. D. n. 442 del 10.07.2018, rispettivamente Sub Azione 9.7a e 9.7b del P. O. Puglia FESR FSE 2014 – 2020, fino al giorno 3 aprile 2020 salvo diverse disposizioni da parte dell'Autorità competente;
- l'art 1 "Misure urgenti di contenimento del contagio" del DPCM 1 aprile 2020 ha prorogato al 13 aprile 2020 l'efficacia delle disposizioni dei predetti DPCM del 8 e 9 marzo 2020;
- con nota AOO_005 del 03.04.2020 avente oggetto "Misure per la prevenzione e gestione dell'emergenza epidemiologica da Covid-19 – Disposizioni", a firma congiunta del Presidente della Giunta Regionale e del Direttore del Dipartimento Promozione della Salute, del Benessere Sociale e dello Sport, ha prorogato al 13 aprile 2020, il termine inizialmemnte fissato a 3 aprile 2020 dalla precedente disposizione di cui alla nota prot. n. AOO/183/4024 del 11.03.2020;
- l'art. 48 (prestazioni individuali domiciliari), del D. L. 17 marzo 2020, n. 18 al comma 1 dispone che durante la sospensione dei servizi educativi e scolastici, di cui all'art 2 del decreto legislativo 13 aprile

2017, n. 65, disposta con i provvedimenti adottati ai sensi dell'art.3 c. 1 del D.L. del 23 febbraio 2020 n.6, e durante la sospensione delle attività sociosanitarie e socio-assistenziali nei centri diurni per anziani e per persone con disabilità, laddove disposta con ordinanze regionali o altri provvedimenti, le pubbliche amministrazioni forniscono prestazioni in forme individuali domiciliari o a distanza o resi nel rispetto delle direttive sanitarie negli stessi luoghi ove si svolgono normalmente i servizi senza ricreare aggregazione, avvalendosi del personale disponibile, già impiegato in tali servizi, dipendente da soggetti privati che operano in convenzione, concessione o appalto;

- lo stesso comma 1 stabilisce che i servizi sostitutivi si possano svolgere secondo priorità individuate dall'amministrazione competente, tramite co-progettazioni con gli enti gestori, impiegando i medesimi operatori, adottando specifici protocolli che definiscano tutte le misure necessarie per assicurare la massima tutela della salute di operatori ed utenti;
- l'art. 8 del D.P.C.M. del 26 aprile 2020 dispone che "Le attività sociali e socio-sanitarie erogate dietro autorizzazione o in convenzione, comprese quelle erogate all'interno o da parte di centri semiresidenziali per persone con disabilità, qualunque sia la loro denominazione, a carattere socioassistenziale, socio-educativo, polifunzionale, socio-occupazionale, sanitario e sociosanitario vengono riattivate secondo piani territoriali, adottati dalle Regioni, assicurando attraverso eventuali specifici protocolli il rispetto delle disposizioni per la prevenzione dal contagio e la tutela della salute degli utenti e degli operatori
- In applicazione del predetto D.P.C.M. 26 aprile 2020, con nota prot. AOO_005/PROT/02/05/2020/0001036, a firma del Direttore del Dipartimento Promozione della Salute e del Presidente della Giunta regionale, recante "Misure per la prevenzione, il contrasto e il contenimento dell'emergenza epidemiologica da COVID-19 – Strutture residenziali, semiresidenziali, ambulatoriali e domiciliari – Ripresa attività" è stata disposta la riattivazione in modalità ordinaria "in presenza" e/o mista (in presenza e a distanza) a partire dal 4 maggio 2020, tra le altre, delle seguenti tipologie di strutture e servizi socio-assistenziali e socio-sanitari, nel rispetto di specifici protocolli di sicurezza igienico-sanitaria, in allegato alla medesima disposizione
- con deliberazione n. 622 del 30.04.2020 avente oggetto "Emergenza COVID – 19. interventi urgenti e indifferibili volti a tutelare i soggetti più deboli che usufruiscono del Buono servizio, sospeso a seguito della pandemia da Covid-19, e a mettere in sicurezza il sistema di offerta di servizi accreditati ai sensi delle Sub Azioni 9.7a e 9.7b del Programma Operativo Puglia FESR FSE 2014 – 2020, ai sensi del art. 48, del D. L. 17 marzo 2020, n. 18", in considerazione dell'emergenza economica, di protezione civile ed il conseguente stato di necessità, la Giunta regionale ha disposto di:

  a. destinare le risorse finanziarie già assegnate ed impegnate in favore degli Ambiti Territoriali Sociali con le D. D. n. 1130 del 09.12.2019 e n. 1166 del 17.12.2019 pari ad € 10.907.730,23 nonché le risorse finanziarie iscritte nel Bilancio corrente sul Capitolo 785010 pari ad € 3.000.000,00 per complessivi **€ 13.907.730,23** per realizzare interventi urgenti volti a tutelare i soggetti più deboli che usufruiscono del Buono servizio, sospeso a seguito della pandemia da Covid-19, e di mettere in sicurezza il sistema di offerta di servizi accreditati ai sensi delle Sub Azioni 9.7a e 9.7b del Programma Operativo Puglia FESR FSE 2014 – 2020, in particolar modo rispetto al mantenimento degli standard funzionali ed organizzativi pre-esistenti alla sospensione dei servizi, al fine di consentire una immediata ripresa a regime delle attività a conclusione dell'emergenza

  b. mettere in atto procedure amministrative semplificate, secondo quanto di seguito riportato:

     1. l'Ambito Territoriale convoca subito, anche in modalità telematica a distanza, il tavolo di co-progettazione (ai sensi del comma 1, art. 48 del D.L. 18/2020) con gli enti gestori delle unità di offerta in possesso di contratti di servizio vigenti per l'erogazione del Buono servizio di cui alle Sub Azioni 9.7a e 9.7b con domande riferite all'annualità 2019 – 2020 abbinate e convalidate ai sensi degli Avvisi Pubblici approvati con D. D. n. 865/2017 e 457/2017 come successivamente integrati e modificati. Al Tavolo partecipano anche i rappresentanti sindacali ed un referente del Dipartimento Prevenzione della ASL competente per Territorio al fine di definire, tra l'altro, specifici protocolli in

relazione a tutte le misure necessarie per assicurare la massima tutela della salute di operatori ed utenti

2. finalità del tavolo di co-progettazione, è selezionare tra i soggetti beneficiari del Buono servizio i casi caratterizzati da maggiore fragilità sociale (a solo titolo di esempio: anziani o disabili soli, minori in affidamento con particolare condizione socio-economica familiare) più bisognosi di tutela e quindi di dare continuità alla presa in carico e di rimodulare le attività semiresidenziali e le attività educative per minori in offerta di tipo domiciliare, a distanza, di prossimità
3. a livello territoriale possono essere individuate una o più unità di offerta, in relazione alla tipologia di utenti, che assicurino la prestazione in favore dei soggetti individuati con le modalità di cui al punto 2, anche se in carico ad altre unità di offerta
4. la partecipazione al tavolo di co-progettazione non è obbligatoria ma rimessa alle scelte gestionali del singolo Soggetto Gestore
5. a fronte delle predette prestazioni è corrisposto il pagamento delle tariffe già contrattualizzate, integrate sulla base dell'applicazione di eventuali specifici protocolli aggiuntivi in relazione a tutte le misure necessarie per assicurare la massima tutela della salute di operatori ed utenti
6. le tariffe contrattualizzate sono a totale carico dei fondi disponibili a livello d'Ambito Territoriale, atteso che non è prevista la compartecipazione a carico del beneficiario, in relazione all'eccezionalità dell'emergenza sociale ed economica a seguito della pandemia in corso, e sono da intendersi su base mensile. Laddove i contratti vigenti definiscano tariffe giornaliere, è corrisposta la tariffa mensile determinata moltiplicando la tariffa giornaliera per 24. L'Ambito Territoriale può procedere al pagamento anticipato del 50% della tariffa mensile, a fronte di stipula di fidejussione a totale carico del soggetto gestore, ovvero a saldo a fronte di presentazione di fattura e di dettagliata relazione sociale circa le attività svolte
7. in alternativa, in favore degli enti gestori delle unità di offerta in possesso di contratti di servizio vigenti per l'erogazione del Buono servizio di cui alle Sub Azioni 9.7a e 9.7b con domande riferite all'annualità 2019 – 2020 abbinate e convalidate ai sensi degli Avvisi Pubblici approvati con D. D. n. 865/2017 e 457/2017 come successivamente integrati e modificati, che non intendono partecipare al tavolo di co-progettazione per rimodulare le proprie attività ai sensi del comma 1, art. 48 del D.L. n. 18/2020, è corrisposto un contributo alla gestione a fondo perduto pari al 15 % della tariffa mensile contrattualizzata in misura non inferiore al numero totale dei posti accreditati a Catalogo, laddove i contratti vigenti definiscono tariffe giornaliere la tariffa mensile è determinata con le stesse modalità di cui al punto 6, a condizione che:
   a. i lavoratori in carico accedano ai trattamenti del fondo di integrazione salariale e di cassa integrazione in deroga laddove riconosciuti
   b. sia assicurato il mantenimento degli standard funzionali ed organizzativi pre-esistenti alla sospensione dei servizi, al fine di consentire una immediata ripresa a regime delle attività a conclusione dell'emergenza
8. la somma complessivamente disponibile, pari ad € **13.907.730,23**, tenuto conto che non è suscettibile di ulteriori aumenti ed integrazioni e che non si ha contezza della durata della fase emergenziale, deve essere spesa su base mensile nella misura massima di ¼ (un quarto) delle somme assegnate a ciascun Ambito Territoriale, da utilizzarsi:
   a. per il pagamento del contributo alla gestione a fondo perduto di cui al punto 7
   b. in modo flessibile rispetto alle tipologie di servizi/prestazioni attivabili (servizi per minori di cui agli artt. 52, 53, 90, 104 e servizi per disabili e anziani di cui agli artt. 60, 60ter, 68, 105, 106), in ragione dei fabbisogni del singolo territorio e delle istanze emerse al tavolo

di co-progettazione. Possono essere pagate le prestazioni effettuate a partire dal giorno 17 marzo, data di entrata in vigore del D. L. n. 18/2020, con le modalità di cui al punto 6 qualora risultino coerenti con le modalità attuative di cui ai punti 1 e 2

9. le unità di offerta stipulano un addendum al contratto di servizio vigente diversificato sulla base del regime di intervento al quale intendono accedere, come sopra specificato

c. ripartire la somma di € 3.000.000,00 in favore degli Ambiti Territoriali Sociali in misura proporzionale alla popolazione residente;

– con la stessa D. G. R. n. 622/2020 sono state approvate le "Linee Guida Operative agli Ambiti Territoriali Sociali per l'attuazione delle previsioni di cui al art. 48 del D. L. 17 marzo 2020, n. 18 nell'ambito del procedimento Buoni servizio per minori, sub-azione 9.7.a del PO FSE 2014/2020 e Buoni servizio per l'accesso ai servizi a ciclo diurno e domiciliari per anziani e persone con disabilità, sub-azione 9.7.b del PO FSE 2014/2020 in relazione all'emergenza epidemiologica da Covid-19";

– cona la nota prot. N. AOO_146/PROT/06/05/2020/0002611 è stata notificata la D.G.R. n. 622 del 30 aprile 2020 e, contestualmente, sono state fornite indicazioni operative per la riattivazione del Buono Servizio, per minori e per anziani e disabili, a partire dal 4 maggio 2020.

Ritenuto, per le motivazioni sopra riportate, di dover provvedere a

– ripartire, assegnare ed impegnare in favore degli Ambiti Territoriali Sociali la somma di **€ 3.000.000,00** disponibile sul Capitolo 785010 del Bilancio corrente, in modo proporzionale alla popolazione residente così come disposto dalla D. G. R. n. 622/2020, nel seguente modo:

Ambito Territoriale Sociale	Popolazione residente	Somma da impegnare
ALTAMURA	142.394	€ 106.025,41
ANDRIA	99.671	€ 74.214,21
BARI	320.862	€ 238.911,23
BARLETTA	94.564	€ 70.411,58
BITONTO	75.924	€ 56.532,39
BRINDISI	105.899	€ 78.851,53
CAMPI SALENTINA	86.289	€ 64.250,09
CANOSA DI PUGLIA	44.741	€ 33.313,78
CASARANO	71.950	€ 53.573,38
CERIGNOLA	96.757	€ 72.044,47
CONVERSANO	92.922	€ 69.188,96
CORATO	100.396	€ 74.754,04
FASANO - OSTUNI	82.257	€ 61.247,89
FOGGIA	151.203	€ 112.584,52
FRANCAVILLA FONTANA	103.404	€ 76.993,77
GAGLIANO DEL CAPO	84.940	€ 63.245,63
GALATINA	59.540	€ 44.333,00
GALLIPOLI	73.717	€ 54.889,08
GINOSA	62.179	€ 46.297,98
GIOIA DEL COLLE	66.756	€ 49.705,97

GROTTAGLIE	99.445	€	74.045,94
GRUMO APPULA	68.256	€	50.822,86
LECCE	178.986	€	133.271,52
LUCERA	51.088	€	38.039,71
MAGLIE	54.773	€	40.783,53
MANDURIA	77.916	€	58.015,62
MANFREDONIA	78.501	€	58.451,20
MARTANO	47.795	€	35.587,77
MARTINA FRANCA	62.130	€	46.261,49
MASSAFRA	78.384	€	58.364,09
MESAGNE	101.415	€	75.512,78
MODUGNO	61.456	€	45.759,64
MOLA	70.165	€	52.244,29
MOLFETTA	79.564	€	59.242,71
NARDO'	92.850	€	69.135,35
POGGIARDO	44.294	€	32.980,95
PUTIGNANO	90.055	€	67.054,22
SAN FERDINANDO DI PUGLIA	39.933	€	29.733,79
SAN MARCO IN LAMIS	57.562	€	42.860,20
SAN SEVERO	102.712	€	76.478,52
TARANTO	196.702	€	146.462,70
TRANI	111.102	€	82.725,64
TRIGGIANO	83.244	€	61.982,80
TROIA	38.657	€	28.783,69
VICO DEL GARGANO	45.703	€	34.030,08
Totale	**4.029.053**	**€**	**3.000.000,00**

– pagare agli Ambiti Territoriali la somma necessaria per la realizzazione degli interventi posti in essere dalla D. G. R. n. 622/2020 nella misura della somma già impegnata in favore degli Ambiti Territoriali con le D. D. n. 1130/2019 e n. 1166/2019 pari a complessivi **€ 10.907.730,23**, in un'ottica di semplificazione amministrativa ed al fine di rendere disponibile la liquidità finanziaria per velocizzare i pagamenti in favore delle unità di offerta beneficiarie con le modalità precisate al punto 8 della stessa D. G. R. 622/2020,.

VERIFICA AI SENSI DEL D.Lgs. 196/2003
Garanzie alla riservatezza

La pubblicazione dell'atto all'albo, salve le garanzie previste dalla Legge n. 241/1990 in tema di accesso ai documenti amministrativi, avviene nel rispetto della tutela alla riservatezza dei cittadini, secondo quanto disposto dal D. Lgs. 196/2003 e s.m.i. in materia di protezione dei dati personali, nonché dal vigente Regolamento regionale n. 5/2006 per il trattamento dei dati sensibili e giudiziari.
Ai fini della pubblicità legale, l'atto destinato alla pubblicazione è redatto in modo da evitare la diffusione

di dati personali identificativi non necessari ovvero il riferimento a dati sensibili; qualora tali dati fossero indispensabili per l'adozione dell'atto, essi sono trasferiti in documenti separati, esplicitamente richiamati.

SEZIONE ADEMPIMENTI CONTABILI AI SENSI DEL D. Lgs. N. 118/2011

C.R.A.: 61 - Dipartimento Promozione della Salute, del Benessere Sociale e dello Sport per Tutti
04 - Sezione Promozione della Salute e del Benessere

Impegno di spesa

Bilancio autonomo
Esercizio finanziario: 2020
Competenza 2020

Capitolo di spesa: 785010 "Politiche a regia regionale in favore delle famiglie, dei minori, per le pari opportunità e per la conciliazione dei tempi di vita e di lavoro"

Importo somma da impegnare **€ 3.000.000,00** in favore degli Ambiti Territoriali Sociali nel seguente modo:

- **€ 2.787.993,86** in favore di Comuni capofila degli Ambiti Territoriali
- **€ 212.006,14** in favore di Consorzi di Comuni

esiste disponibilità sul capitolo di spesa innanzi indicato

causale dell'impegno: art. 48 del D. L. 17 marzo 2020, n. 18 - interventi volti a tutelare i soggetti più deboli che usufruiscono del Buono servizio, sospeso a seguito della pandemia da Covid-19

Classificazione di cui al D. Lgs. 118/2011:

MISSIONE	PROGRAMMA	TITOLO	MACROAGGREGATO	LIVELLO III	LIVELLO IV	LIVELLO V
12	01	1	04	01	02	003

Creditori:

Comuni capofila degli Ambiti Territoriali	C. F. /P. IVA	Somma da impegnare
ALTAMURA	82002590725	€ 106.025,41
ANDRIA	81001210723	€ 74.214,21
BARI	80015010723	€ 238.911,23
BARLETTA	00741610729	€ 70.411,58
BITONTO	00382650729	€ 56.532,39
BRINDISI	80000250748	€ 78.851,53
CAMPI SALENTINA	80008850754	€ 64.250,09
CANOSA DI PUGLIA	81000530725	€ 33.313,78
CASARANO	81000350751	€ 53.573,38
CERIGNOLA	00362170714	€ 72.044,47
CONVERSANO	00812180727	€ 69.188,96
CORATO	83001550724	€ 74.754,04

FOGGIA	00363460718	€	112.584,52
GAGLIANO DEL CAPO	81001150754	€	63.245,63
GALATINA	80008170757	€	44.333,00
GALLIPOLI	82000090751	€	54.889,08
GINOSA	80007530738	€	46.297,98
GIOIA DEL COLLE	82000010726	€	49.705,97
GROTTAGLIE	00117380733	€	74.045,94
GRUMO APPULA	00836680728	€	50.822,86
LECCE	80008510754	€	133.271,52
LUCERA	82000950715	€	38.039,71
MANDURIA	80008750731	€	58.015,62
MANFREDONIA	83000290714	€	58.451,20
MARTANO	00412440752	€	35.587,77
MARTINA FRANCA	80006710737	€	46.261,49
MASSAFRA	80009410731	€	58.364,09
MESAGNE	00081030744	€	75.512,78
MODUGNO	80017070725	€	45.759,64
MOLA DI BARI	00884000720	€	52.244,29
MOLFETTA	00306180720	€	59.242,71
NARDO'	82001370756	€	69.135,35
PUTIGNANO	82002270724	€	67.054,22
SAN FERDINANDO DI PUGLIA	81000710715	€	29.733,79
SAN MARCO IN LAMIS	84001130719	€	42.860,20
SAN SEVERO	00336360714	€	76.478,52
TARANTO	80008750731	€	146.462,70
TRANI	83000350724	€	82.725,64
TRIGGIANO	00865250724	€	61.982,80
TROIA	80003490713	€	28.783,69
VICO DEL GARGANO	84000190714	€	34.030,08
	Totale	**€**	**2.787.993,86**

MISSIONE	PROGRAMMA	TITOLO	MACROAGGREGATO	LIVELLO III	LIVELLO IV	LIVELLO V
12	**01**	**1**	**04**	**01**	**02**	**018**

Consorzi	C. F. /P. IVA	somma da impegnare	
CONSORZIO PER L'INCLUSIONE E L'INTEGRAZIONE SOCIALE DELL'AMBITO DI FASANO	02465520746	€	61.247,89
CONSORZIO AMBITO TERRITORIALE N. 3 (Capofila Francavilla Fontana)	2296230747	€	76.993,77

CONSORZIO PER L'INCLUSIONE E L'INTEGRAZIONE DI MAGLIE	92027370755	€	40.783,53
CONSORZIO PER LA REALIZZAZIONE DEL SISTEMA INTEGRATO DI WELFARE AMBITO DI POGGIARDO	03997130756	€	32.980,95
TOTALE		**€**	**212.006,14**

Codifica della transazione elementare (All. 7 D. Lgs 118/2011): 8

Gruppo COFOG: 10.4

Codice P.S.I.: 950 "Spese non escludibili dal patto di stabilità e no Fondo Sviluppo e Coesione (FSC) Spesa Corrente"

l'assunzione della spesa sul Bilancio autonomo è stata autorizzata con la D.G.R. n. 94 del 04.02.2020 di autorizzazione degli spazi finanziari ai fini del pareggio di bilancio, di cui alla L. n. 145/2018, commi da 819 a 843

Liquidazione e pagamento

Bilancio vincolato

Esercizio finanziario: 2020

Capitolo di spesa: 1205001 "Spese per l'attivazione di interventi, iniziative e azioni a favore delle famiglie. Interventi per le pari opportunità e per la conciliazione dei tempi di vita e di lavoro"

Determinazione dirigenziale assunzione impegno di spesa divenuta esecutiva: n. 1130 del 09.12.2019 n. impegno multibeneficiaro: 3019043123/2019

importo complessivo somma da liquidare e pagare : **€ 10.007.730,23** a discarico del predetto impegno

Classificazione di cui al D. Lgs. 118/2011:

MISSIONE	PROGRAMMA	TITOLO	MACROAGGREGATO	LIVELLO III	LIVELLO IV	LIVELLO V
12	**05**	**1**	**04**	**01**	**02**	**003**

Creditori:

Comuni capofila degli Ambiti Territoriali	C. F. /P. IVA	C. C. girofondi	Somma da pagare
ALTAMURA	82002590725	0063735	**€ 415.051,75**
ANDRIA	81001210723	0063750	**€ 282.116,87**
BARI	80015010723	0063750	**€ 731.057,59**
BARLETTA	00741610729	0063762	**€ 257.623,62**
BITONTO	00382650729	0063786	**€ 205.525,65**
BRINDISI	80000250748	0063925	**€ 253.837,74**
CAMPI SALENTINA	80008850754	0068546	**€ 195.041,68**
CANOSA DI PUGLIA	81000530725	0063798	**€ 107.981,82**
CASARANO	81000350751	0068561	**€ 181.246,98**
CERIGNOLA	00362170714	0063988	**€ 290.746,21**
CONVERSANO	00812180727	0068256	**€ 219.780,17**
CORATO	83001550724	0063800	**€ 266.758,77**

FOGGIA	00363460718	0063990	€	**385.500,45**
GAGLIANO DEL CAPO	81001150754	0185924	€	**194.581,85**
GALATINA	80008170757	0064030	€	**134.421,65**
GALLIPOLI	82000090751	0068597	€	**175.560,50**
GINOSA	80007530738	0068698	€	**157.060,28**
GIOIA DEL COLLE	82000010726	0063812	€	**163.344,53**
GROTTAGLIE	00117380733	0064067	€	**255.309,17**
GRUMO APPULA	00836680728	0068270	€	**172.019,86**
LECCE	80008510754	0064042	€	**434.716,86**
LUCERA	82000950715	0064004	€	**122.496,90**
MANDURIA	80008750731	0064079	€	**182.074,66**
MANFREDONIA	83000290714	0064016	€	**203.931,59**
MARTANO	00412440752	0071694	€	**102.709,18**
MARTINA FRANCA	80006710737	0064081	€	**152.921,87**
MASSAFRA	80009410731	0064093	€	**204.146,18**
MESAGNE	00081030744	0063964	€	**230.540,03**
MODUGNO	80017070725	0063836	€	**167.023,12**
MOLA DI BARI	00884000720	0063848	€	**175.223,30**
MOLFETTA	00306180720	0063851	€	**187.178,70**
NARDO'	82001370756	0064055	€	**230.677,98**
PUTIGNANO	82002270724	0063875	€	**203.487,10**
SAN FERDINANDO DI PUGLIA	81000710715	0068472	€	**107.123,48**
SAN MARCO IN LAMIS	84001130719	0068496	€	**145.779,28**
SAN SEVERO	00336360714	0064028	€	**275.924,58**
TARANTO	80008750731	0064105	€	**477.311,82**
TRANI	83000350724	0063913	€	**289.734,60**
TRIGGIANO	00865250724	0068357	€	**209.648,73**
TROIA	80003490713	0188502	€	**89.558,23**
VICO DEL GARGANO	84000190714	0071668	€	**112.610,69**
	Totale		€	**9.349.386,02**

Classificazione di cui al D. Lgs. 118/2011:

MISSIONE	PROGRAMMA	TITOLO	MACROAGGREGATO	LIVELLO III	LIVELLO IV	LIVELLO V
12	**05**	**1**	**04**	**01**	**02**	**018**

Creditori:

Consorzi	C. F. /P. IVA	Somma da pagare
CONSORZIO PER L'INCLUSIONE E L'INTEGRAZIONE SOCIALE DELL'AMBITO DI FASANO	02465520746	€ **184.665,00**
CONSORZIO AMBITO TERRITORIALE N. 3 (Capofila Francavilla Fontana)	2296230747	€ **259.340,29**

CONSORZIO PER L'INCLUSIONE E L'INTEGRAZIONE DI MAGLIE	92027370755	**€ 119.569,36**
CONSORZIO PER LA REALIZZAZIONE DEL SISTEMA INTEGRATO DI WELFARE AMBITO DI POGGIARDO	03997130756	**€ 94.769,56**
TOTALE		**€ 658.344,21**

Bilancio autonomo

Esercizio finanziario: 2020

Capitolo di spesa: 785010 "Politiche a regia regionale in favore delle famiglie, dei minori, per le pari opportunità e per la conciliazione dei tempi di vita e di lavoro"

Determinazione dirigenziale assunzione impegno di spesa divenuta esecutiva: n. 1166 del 17.12.2019 n. impegno multibeneficiaro: 3019047345/2019

importo complessivo somma da liquidare e pagare : **€ 900.000,00** a discarico del predetto impegno

Classificazione di cui al D. Lgs. 118/2011:

MISSIONE	PROGRAMMA	TITOLO	MACROAGGREGATO	LIVELLO III	LIVELLO IV	LIVELLO V
12	**05**	**1**	**04**	**01**	**02**	**003**

Creditori:

Comuni capofila degli Ambiti Territoriali	C. F. /P. IVA	C. C. girofondi	Somma da pagare
ALTAMURA	82002590725	0063735	**€ 37.325,80**
ANDRIA	81001210723	0063750	**€ 25.370,91**
BARI	80015010723	0063750	**€ 65.744,36**
BARLETTA	00741610729	0063762	**€ 23.168,22**
BITONTO	00382650729	0063786	**€ 18.483,02**
BRINDISI	80000250748	0063925	**€ 22.827,75**
CAMPI SALENTINA	80008850754	0068546	**€ 17.540,19**
CANOSA DI PUGLIA	81000530725	0063798	**€ 9.710,86**
CASARANO	81000350751	0068561	**€ 16.299,63**
CERIGNOLA	00362170714	0063988	**€ 26.146,95**
CONVERSANO	00812180727	0068256	**€ 19.764,94**
CORATO	83001550724	0063800	**€ 23.989,74**
FOGGIA	00363460718	0063990	**€ 34.668,24**
GAGLIANO DEL CAPO	81001150754	0185924	**€ 17.498,84**
GALATINA	80008170757	0064030	**€ 12.088,60**
GALLIPOLI	82000090751	0068597	**€ 15.788,24**
GINOSA	80007530738	0068698	**€ 14.124,51**
GIOIA DEL COLLE	82000010726	0063812	**€ 14.689,65**

GROTTAGLIE	00117380733	0064067	€ 22.960,08
GRUMO APPULA	00836680728	0068270	€ 15.469,83
LECCE	80008510754	0064042	€ 39.094,30
LUCERA	82000950715	0064004	€ 11.016,21
MANDURIA	80008750731	0064079	€ 16.374,06
MANFREDONIA	83000290714	0064016	€ 18.339,67
MARTANO	00412440752	0071694	€ 9.236,69
MARTINA FRANCA	80006710737	0064081	€ 13.752,34
MASSAFRA	80009410731	0064093	€ 18.358,96
MESAGNE	00081030744	0063964	€ 20.732,58
MODUGNO	80017070725	0063836	€ 15.020,47
MOLA DI BARI	00884000720	0063848	€ 15.757,92
MOLFETTA	00306180720	0063851	€ 16.833,07
NARDO'	82001370756	0064055	€ 20.744,98
PUTIGNANO	82002270724	0063875	€ 18.299,69
SAN FERDINANDO DI PUGLIA	81000710715	0068472	€ 9.633,67
SAN MARCO IN LAMIS	84001130719	0068496	€ 13.110,00
SAN SEVERO	00336360714	0064028	€ 24.814,03
TARANTO	80008750731	0064105	€ 42.924,88
TRANI	83000350724	0063913	€ 26.055,97
TRIGGIANO	00865250724	0068357	€ 18.853,81
TROIA	80003490713	0188502	€ 8.054,02
VICO DEL GARGANO	84000190714	0071668	€ 10.127,11
	Totale		€ 840.794,79

MISSIONE	PROGRAMMA	TITOLO	MACROAGGREGATO	LIVELLO III	LIVELLO IV	LIVELLO V
12	01	1	04	01	02	018

Consorzi	C. F. /P. IVA	somma da impegnare
CONSORZIO PER L'INCLUSIONE E L'INTEGRAZIONE SOCIALE DELL'AMBITO DI FASANO	02465520746	€ 16.607,01
CONSORZIO AMBITO TERRITORIALE N. 3 (Capofila Francavilla Fontana)	2296230747	€ 23.322,60
CONSORZIO PER L'INCLUSIONE E L'INTEGRAZIONE DI MAGLIE	92027370755	€ 10.752,93
CONSORZIO PER LA REALIZZAZIONE DEL SISTEMA INTEGRATO DI WELFARE AMBITO DI POGGIARDO	03997130756	€ 8.522,67
TOTALE		€ 59.205,21

causale del pagamento: interventi volti a tutelare i soggetti più deboli che usufruiscono del Buono servizio, sospeso a seguito della pandemia da Covid-19, e a mettere in sicurezza il sistema di offerta di servizi accreditati ai sensi delle Sub Azioni 9.7a e 9.7b del Programma Operativo Puglia FESR FSE 2014 – 2020

Codifica della transazione elementare (All. 7 D. Lgs 118/2011): 8

Gruppo COFOG: 10.4

Codice P.S.I.: 950 "Spese non escludibili dal patto di stabilità e no Fondo Sviluppo e Coesione (FSC) Spesa Corrente"

Si attesta che le operazioni contabili proposte con il presente provvedimento assicurano il rispetto dei vincoli di finanza pubblica, garantendo il pareggio di bilancio in aderenza alle disposizioni di cui alla L. n. 145/2018, commi da 819 a 843 ed alla L. n. 160/2019, commi da 541 a 545

la spesa liquidata con il presente atto corrisponde ad obbligazione giuridicamente perfezionata ed è esigibile nell'esercizio corrente non risultando, allo stato degli atti, provvedimenti esecutivi e/o pignoramenti disposti dall'Autorità Giudiziaria a carico dei beneficiari;

I beneficiari del presente provvedimento sono enti pubblici per cui non ricorrono gli obblighi:

- di acquisizione del documento unico di regolarità contributiva, DURC, ai sensi dell'art. 16 bis comma 10 della legge 28 gennaio 2009, n. 2;
- di verifica ex art. 10 della L.575/1965 (e ss.mm.ii.);
- di tracciabilità ai sensi della legge 136/2010 e ss.mm.ii.
- di verifica di cui al Decreto del Ministero dell'Economia e delle Finanze 18 gennaio 2008, n. 40 di attuazione dell'art. 48/bis del DPR 29 settembre 1973 n. 602 recante disposizioni in materia di pagamenti da parte di pubbliche amministrazioni;
- non si opera la ritenuta d'acconto del 4%;

Visto di attestazione di disponibilità finanziaria
IL DIRIGENTE
della Sezione Promozione della Salute e del Benessere
dr. Onofrio Mongelli

Tutto ciò premesso e considerato

Il DIRIGENTE
della Sezione Promozione della Salute e del Benessere
di concerto con
il Dirigente ad interim della Sezione Inclusione Sociale Attiva e Innovazione Reti Sociali

- sulla base delle risultanze istruttorie di cui innanzi;
- viste le attestazioni in calce al presente provvedimento;
- ritenuto di dover provvedere in merito

DETERMINA

1. che quanto esposto in premessa è parte del presente dispositivo e si intende qui di seguito riportato ed approvato;
2. di ripartire, assegnare ed impegnare la complessiva somma di **€ 3.000.000,00** sul Capitolo 785010 del Bilancio corrente, in favore degli Ambiti Territoriali Sociali, sulla base della popolazione residente, con le modalità e nei termini specificati nella "Sezione adempimenti contabili di cui al D. Lgs. n. 118/2011" che qui di seguito si intende approvata ed integralmente riportata

3. di dare atto che la dotazione finanziaria complessiva per la realizzazione degli interventi urgenti dovuti all'emergenza Covid-19, ammontante a complessivi **€ 13.907.730,23** è ripartita, assegnata ed impegnata in favore degli Ambiti Territoriali Sociali della Puglia nel seguente modo

Ambito Territoriale Sociale	Somma impegnata con DD 1130/2019	Somma impegnata con DD 1166/2019	Somma da impegnare	Totale assegnazione
ALTAMURA	€415.051,75	€37.325,80	€106.025,41	**€ 558.402,96**
ANDRIA	€282.116,87	€25.370,91	€74.214,21	**€ 381.701,99**
BARI	€731.057,59	€65.744,36	€238.911,23	**€ 1.035.713,18**
BARLETTA	€257.623,62	€23.168,22	€70.411,58	**€ 351.203,42**
BITONTO	€205.525,65	€18.483,02	€56.532,39	**€ 280.541,06**
BRINDISI	€253.837,74	€22.827,75	€78.851,53	**€ 355.517,02**
CAMPI SALENTINA	€195.041,68	€17.540,19	€64.250,09	**€ 276.831,96**
CANOSA DI PUGLIA	€107.981,82	€9.710,86	€33.313,78	**€ 151.006,46**
CASARANO	€181.246,98	€16.299,63	€53.573,38	**€ 251.119,99**
CERIGNOLA	€290.746,21	€26.146,95	€72.044,47	**€ 388.937,63**
CONVERSANO	€219.780,17	€19.764,94	€69.188,96	**€ 308.734,07**
CORATO	€266.758,77	€23.989,74	€74.754,04	**€ 365.502,55**
FASANO - OSTUNI	€184.665,00	€16.607,01	€61.247,89	**€ 262.519,90**
FOGGIA	€385.500,45	€34.668,24	€112.584,52	**€ 532.753,21**
FRANCAVILLA FONTANA	€259.340,29	€23.322,60	€76.993,77	**€ 359.656,66**
GAGLIANO DEL CAPO	€194.581,85	€17.498,84	€63.245,63	**€ 275.326,32**
GALATINA	€134.421,65	€12.088,60	€44.333,00	**€ 190.843,25**
GALLIPOLI	€175.560,50	€15.788,24	€54.889,08	**€ 246.237,82**
GINOSA	€157.060,28	€14.124,51	€46.297,98	**€ 217.482,77**
GIOIA DEL COLLE	€163.344,53	€14.689,65	€49.705,97	**€ 227.740,15**
GROTTAGLIE	€255.309,17	€22.960,08	€74.045,94	**€ 352.315,19**
GRUMO APPULA	€172.019,86	€15.469,83	€50.822,86	**€ 238.312,55**
LECCE	€434.716,86	€39.094,30	€133.271,52	**€ 607.082,68**
LUCERA	€122.496,90	€11.016,21	€38.039,71	**€ 171.552,82**
MAGLIE	€119.569,36	€10.752,93	€40.783,53	**€ 171.105,82**
MANDURIA	€182.074,66	€16.374,06	€58.015,62	**€ 256.464,34**
MANFREDONIA	€203.931,59	€18.339,67	€58.451,20	**€ 280.722,46**
MARTANO	€102.709,18	€9.236,69	€35.587,77	**€ 147.533,64**
MARTINA FRANCA	€152.921,87	€13.752,34	€46.261,49	**€ 212.935,70**
MASSAFRA	€204.146,18	€18.358,96	€58.364,09	**€ 280.869,23**
MESAGNE	€230.540,03	€20.732,58	€75.512,78	**€ 326.785,39**
MODUGNO	€167.023,12	€15.020,47	€45.759,64	**€ 227.803,23**
MOLA	€175.223,30	€15.757,92	€52.244,29	**€ 243.225,51**
MOLFETTA	€187.178,70	€16.833,07	€59.242,71	**€ 263.254,48**
NARDO'	€230.677,98	€20.744,98	€69.135,35	**€ 320.558,31**
POGGIARDO	€94.769,56	€8.522,67	€32.980,95	**€ 136.273,18**
PUTIGNANO	€203.487,10	€18.299,69	€67.054,22	**€ 288.841,01**
SAN FERDINANDO DI PUGLIA	€107.123,48	€9.633,67	€29.733,79	**€ 146.490,94**
SAN MARCO IN LAMIS	€145.779,28	€13.110,00	€42.860,20	**€ 201.749,48**
SAN SEVERO	€275.924,58	€24.814,03	€76.478,52	**€ 377.217,13**
TARANTO	€477.311,82	€42.924,88	€146.462,70	**€ 666.699,40**

TRANI	€289.734,60	€26.055,97	€82.725,64	**€**	**398.516,21**
TRIGGIANO	€209.648,73	€18.853,81	€61.982,80	**€**	**290.485,34**
TROIA	€89.558,23	€8.054,02	€28.783,69	**€**	**126.395,94**
VICO DEL GARGANO	€112.610,69	€10.127,11	€34.030,08	**€**	**156.767,88**
	€10.007.730,23	€900.000,00	€3.000.000,00	**€**	**13.907.730,23**

4. di liquidare e contestualmente di pagare la somma complessiva di € **10.907.730,23** in favore degli Ambiti Territoriali Sociali, a discarico dell'impegno assunto con D. D. n. 1130 del 09.12.2019 sul Capitolo 1205001 per €10.007.730,23 e con D. D. n. 1166 del 17.12.2019 sul Capitolo 785050 del Bilancio corrente per € 900.000,00, con le modalità e nei termini specificati nella "Sezione adempimenti contabili di cui al D. Lgs. 118/2011" che qui di seguito si intende riportata e approvata
5. di autorizzare il Servizio Ragioneria ad emettere i relativi mandati di pagamento;
6. di riservarsi con successivi provvedimenti di liquidare e contestualmente pagare agli Ambiti Territoriali la rimanente somma di **€ 3.000.000,00**, a discarico dell'impegno assunto con il presente provvedimento, in relazione alla durata dell'emergenza Covid-19 sulla base delle decisioni dell'Autorità competente
7. che il presente provvedimento:
   a. non è assoggettato agli obblighi di cui agli articoli 26 e 27 del D. Lgs. 14 marzo 2013 n . 33;
   b. è redatto in forma integrale in quanto non soggetto a quanto disposto dal Dlgs 196/2003 in materia di protezione dei dati personali nonché dal R.R. n. 5/2006 per il trattamento dei dati sensibili e giudiziari, avendo il soggetto beneficiario natura giuridica pubblica;
   c. sarà pubblicato all'albo degli atti dirigenziali presso il Servizio Minori, Famiglie, Pari Opportunità nelle more dell'istituzione dell'Albo telematico;
   d. sarà trasmesso in copia conforme all'originale al Segretariato Generale della Giunta Regionale;
   e. sarà pubblicato sul sito ufficiale della Regione Puglia: www.regione.puglia.it
   f. sarà trasmesso in copia all'Assessore al Welfare;
   g. è composto da n. 21 pagine
   h. è adottato in originale ed è:
      - esecutivo nella parte generale e per quanto attiene la liquidazione ed il pagamento
      - diventerà esecutivo con l'apposizione da parte della Sezione Ragioneria del visto di regolarità contabile che ne attesti la copertura finanziaria per per la parte relativa all'impegno di spesa

Il DIRIGENTE
della Sezione Promozione della Salute e del Benessere
dott. Onofrio Mongelli

di concerto con
il Dirigente ad interim della Sezione Inclusione Sociale Attiva e Innovazione Reti Sociali
dott. Vito Bavaro

DETERMINAZIONE DEL DIRIGENTE SEZIONE PROMOZIONE DELLA SALUTE E DEL BENESSERE 4 giugno 2020, n. 437

D. D. n. 865 del 15/09/2017 e ss.mm. e ii.. "P. O. Puglia FESR – FSE 2014 – 2020 OT IX Azione 9.7 Sub azione 9.7.a "Buoni Servizio per l'accesso ai servizi per l'infanzia e l'adolescenza". Approvazione del Progetto Attuativo dell'Ambito territoriale sociale di Lecce – Terza assegnazione disposta con D.D. n. 1132 del 10.12.2019.

IL DIRIGENTE DELLA SEZIONE PROMOZIONE DELLA SALUTE E DEL BENESSERE

- visti gli articoli 4 e 5 della L.R. n. 7/1997;
- vista la Deliberazione di Giunta regionale n. 3261 del 28/7/1998;
- visti gli artt. 4 e 16 del D. Lgs. 165/2001;
- visto l'art. 18 del Dlgs 196/2003 "Codice in materia di protezione dei dati personali" in merito ai principi applicabili ai trattamenti effettuati dai soggetti pubblici;
- Visto l'art. 32 della legge 18 giugno 2009, n. 69, che prevede l'obbligo di sostituire la pubblicazione tradizionale all'Albo ufficiale con la pubblicazione di documenti digitali sui siti informatici;
- Visti gli artt. 20 e 21 del Codice dell'Amministrazione Digitale (CAD), di cui al D.L.gs n. 82/2005, come modificato dal D.lgs 13 dicembre 2017 n. 217;
- vista la Deliberazione della Giunta Regionale n. 1518 del 31/07/2015 avente oggetto: "Adozione del modello organizzativo denominato "Modello Ambidestro per l'Innovazione della macchina Amministrativa regionale- MAIA";
- visto il Decreto del Presidente della Giunta Regionale del 31 luglio 2015, n. 443 con il quale sono state individuate le Sezioni relative ai Dipartimenti e, nella fattispecie, per il Dipartimento Promozione della Salute, del Benessere Sociale e dello Sport Per Tutti, la Sezione Promozione della Salute e del Benessere;
- visto il Regolamento UE n. 1303/2013 del 17 dicembre 2013, pubblicato sulla GUUE del 20.12.2013, il quale abroga il Regolamento (UE) n. 1083/2006 e, tra l'altro, reca disposizioni comuni e generali sul Fondo Europeo di Sviluppo Regionale e sul Fondo Sociale Europeo;
- visto il Regolamento UE n. 1304/2013 del 17.12.2013, pubblicato sulla GUUE del 20 dicembre 2013, relativo al Fondo Sociale Europeo, che abroga il Regolamento UE n. 1081/2006;
- visto il D.P.R. n. 196 del 3.10.2008 "Regolamento di esecuzione del Reg. (CE) n. 1083/2006 recante disposizioni generali sul fondo europeo di sviluppo regionale, sul fondo sociale europeo e sul fondo di coesione" e s.m.i., in materia di ammissibilità della spesa;
- richiamata la D.G.R. n. 833 del 07.06.2016, relativa all'attribuzione delle responsabilità delle Linee di Azione del POR Puglia FESR-FSE 2014-2020 ai dirigenti delle Sezioni in cui è articolata la nuova organizzazione della Amministrazione regionale, che ha individuato quale responsabile della Linea di Azione 9.7 del POR Puglia FESR-FSE 2014-2020 la dirigente della Sezione Inclusione Sociale Attiva e Innovazione Reti Sociali;
- richiamata la D. D. n. 542 del 09.08.2017 con la quale, ai sensi dell'art. 7 comma 3 dell'Atto di organizzazione per l'attuazione del Programma Operativo FESR – FSE 2014 – 2020 approvato con D.G.R. n. 970 del 13.06.2017, la Responsabile dell'Azione 9.7 ha delegato la Dirigente della Sezione Promozione della Salute e del Benessere ad adottare gli adempimenti relativi all'attuazione della Sub-azione 9.7.1 relativa all'erogazione di Buoni servizio per minori;
- richiamata la D.D. n. 354 del 17.05.2019 con la quale la Responsabile di Azione 9.7 ha conferito l'incarico di Responsabile di Sub-Azione 9.7.1 dell'OT IX – Azione 9.7 alla dr.ssa Angela Valerio;

- Richiamata la D.G.R. n. 211 del 25.02.2020, che ha conferito l'incarico di Dirigente della Sezione Promozione della Salute e del Benessere al dr. Onofrio Mongelli;
- Richiamata la D.G.R. n. 366 del 22.02.2019 che ha confermato l'incarico *ad interim* di Dirigente del Servizio Minori, Famiglie e Pari Opportunità alla dr.ssa Francesca Zampano;
- viste le leggi regionali 28 dicembre 2019, n. 68 "Bilancio di previsione della Regione Puglia per l'esercizio finanziario 2019 e pluriennale 2019-2021" e n. 67 "Disposizioni per la formazione del bilancio di previsione 2019 e bilancio pluriennale 2019-2021 della Regione Puglia (Legge di Stabilità Regionale);
- richiamata la D.G.R. n. 95 del 22 gennaio 2019 "Bilancio di previsione per l'esercizio finanziario 2019 e pluriennale 2019-20121. Articolo 39, comma 10 del D.lgs 23 giugno 2011, n. 118. Documento tecnico di accompagnamento e Bilancio Finanziario Gestionale. Approvazione";
- sulla base dell'istruttoria espletata dal funzionario istruttore, responsabile del procedimento amministrativo, rileva quanto segue:

Premesso che:

- il Programma Operativo Puglia FESR-FSE 2014/2020 (CCI 2014IT16M2OP002) adottato dalla Commissione europea a chiusura del negoziato formale con Decisione CE C(2015) 5854 del 13 agosto 2015 all'OT IX ha fissato gli obiettivi generali di intervento e le priorità di investimento per l'attuazione di una più ampia strategia regionale per l'inclusione sociale;
- Con D.G.R. n. 1371 del 08.08.2017 (pubblicata nel BURP n. 99 del 23.08.2017) la Giunta Regionale ha approvato all'allegato A gli indirizzi operativi per l'avvio delle procedure di selezione dei beneficiari dei buoni servizio di cui all'Azione 9.7 dell'OT IX – PO FSE 2014/2020, rinviando al testo dell'Avviso pubblico ogni ulteriore dettaglio relativo alla procedura di selezione delle domande, alla procedura di istruttoria, ai criteri di valutazione di priorità delle domande;
- con la D. D. n. 502 del 09.05.2017 (pubblicata nel BURP n. 57 del 18.05.2017) è stato approvato l'Avviso Pubblico per Manifestazione di Interesse all'iscrizione nel Catalogo Telematico dell'offerta di servizi per minori delle seguenti tipologie di strutture e servizi del Regolamento regionale n. 4/2007A) centro socio-educativo diurno di cui all'articolo 52; B) centro aperto polivalente per minori di cui all'articolo 104;
- con la D. D. n. 663 del 29.06.2017 (pubblicata nel BURP n. 79 del 06.07.2017) è stato approvato l'Avviso Pubblico per Manifestazione di Interesse all'iscrizione nel Catalogo Telematico dell'offerta di servizi per minori delle seguenti tipologie di strutture e servizi per la prima infanzia del Regolamento regionale n. 4/2007 A) asilo nido, micro nido, sezione primavera di cui all'articolo 53 ; b) centro ludico per la prima infanzia di cui all'articolo 90;
- con la D. D. n. 865 del 15.09.2017 (pubblicata nel BURP n. 115 del 05.10.2017), così come modificata dalla successiva D. D. n. 934 del 11.10.2017, sono state impegnate ed assegnate in favore degli Ambiti Territoriali della Puglia risorse finanziare per complessivi € 33.050.000,00 e, contestualmente, sono stati approvati gli Avvisi Pubblici n. 1/2017 e n. 2/2017 per la presentazione delle domande da parte delle famiglie residenti o domiciliate in Puglia di accesso al Buono servizio per l'infanzia e per l'adolescenza, con la possibilità di presentare la domanda telematica a partire dalle ore 12:00 del giorno 1 ottobre 2017;
- con le D. D. n. 286 del 27.03.2018 e n. 442 del 22.5.2018 si è provveduto a integrare l'Avviso Pubblico n. 1 rivolto ai nuclei familiari per l'accesso a servizi dedicati alla prima infanzia e l'Avviso Pubblico n. 2 rivolto ai nuclei familiari per l'accesso a centri diurni approvati con la D. D. n. 865 del 15.09.2017, al fine di risolvere problematiche riscontrate nell'effettivo svolgimento della Sub Azione 9.7a ed introdurre ulteriori modifiche più favorevoli ai nuclei familiari ed alle Unità di offerta iscritte nel Catalogo telematico;
- l'Ambito Territoriale Sociale deve approvare un Progetto Attuativo (art. 9 comma 2 di entrambi gli Avvisi) al fine di definire il riparto delle risorse finanziarie complessivamente disponibili tra le unità di offerta con

sede operativa nel territorio di competenza sulla base della programmazione degli interventi da attuare;

- con la D. D. n. 969 del 19/10/2017 è stato approvato il Progetto Attuativo presentato dall'Ambito Territoriale Sociale di Lecce ed in data 03/11/2017 è stato sottoscritto il disciplinare al fine di definire le modalità di realizzazione della Sub Azione 9.7.a per l'importo iniziale di euro 2.120.488,00;
- per la prima finestra temporale riferita all'Annualità Operativa 2017 – 2018, con decorrenza 1 ottobre 2017 – 31 luglio 2018, i nuclei familiari, tramite la piattaforma informatica disponibile all'indirizzo: http://bandi.pugliasociale.regione.puglia.it, hanno potuto presentare la domanda di accesso al Buono Servizio per minori a partire dalle ore 12,00 del giorno 1 ottobre 2017 alle ore 14:00 del 23 novembre 2017 in virtù della proroga concessa per ultimo con D. D. n. 1035 del 14/11/2017;
- tenuto conto dei tempi ristretti nei quali i diversi soggetti interessati hanno potuto effettuare gli adempimenti di competenza necessari all'erogazione dei Buoni Servizio, la Giunta regionale con deliberazione n. 2280 del 21.12.2017 ha autorizzato l'apertura straordinaria di una seconda finestra temporale infra-annuale a partire dalle ore 12,00 del giorno 15 gennaio 2018 fino alle ore 17 del giorno 16 marzo 2018, a seguito della proroga disposta con D. D. n. 92 del 08.02.2018;
- con la D.G.R. n.718 del 2/5/2018 si è provveduto ad attivare ulteriori risorse finanziarie per complessivi €24.823.333,34 ripartite ed impegnate in favore degli Ambiti Territoriali Sociali con la D. D. n. 443 del 22.5.2018, al fine di dare copertura a tutte le domande di accesso al Buono Servizio ammissibili al finanziamento a seguito dell'istruttoria effettuata dagli Ambiti Territoriali ai sensi degli Avvisi Pubblici n. 1 e n. 2 approvati con D. D. n. 865/2017, presentate dai nuclei familiari relativamente alle due finestre temporali attivate per l'anno educativo 2017 – 2018 ed anche al fine di assicurare la copertura finanziaria iniziale alle domande che saranno presentate a valere sull'anno educativo 2018 – 2019, tramite l'apertura della prima finestra temporale, relativamente alle risorse finanziarie che residuano;
- a seguito dell'incremento delle risorse finanziarie assegnate dalla D. D. n. 443 del 22.5.2018 l'Ambito territoriale di Lecce:
  a) con Determinazione n. 3939 del 31/07/2018 ha approvato un nuovo Progetto Attuativo contenente il nuovo Quadro economico tenendo conto delle risorse complessivamente assegnate con la D. D. n. 934 del 11.10.2017 e con la D. D. n. 443 del 22.5.2018;
  b) il 28/08/2018 ha sottoscritto addendum con Regione Puglia per l'importo di euro 1.401.457,66, giusta approvazione regionale intervenuta con D.D. n. 723 del 31.7.2018;
- con determinazione dirigenziale regionale n. 121 dell'11.02.2019 sono state impegnate ulteriori risorse relative al Fondo Sviluppo e Coesione 2014-2020 – riparto annualità 2019 giuste DD.GG.RR. n. 2050/2018 e n. 2182/2018, per un importo di **euro 23.825.000,00** volte a dare copertura allo scorrimento delle domande della finestra straordinaria 2018/2019 ed, in via residuale, volte a dare copertura all'avvio dell'anno educativo 2019/2020, destinando all'Ambito Territoriale di Lecce in euro 1.482.459,76;
- la finestra per l'invio delle domande dell'anno educativo 2019/2020 è partita alle ore 10 del giorno 14/04/2019 ed è terminata alle ore 12 del 20.09.2019, giusta proroga intervenuta con D.D. n. 539 dell'11.06.2019, mentre la finestra per abbinamento delle domande è terminata alle ore 12 del 04.10.2019, come da ultima proroga intervenuta con D.D. n. 847 del 26.09.2019;
- con determinazione dirigenziale regionale n. 377 del 24.04.2019 è stata impegnata la quota del F.S.C. 2014-2020 Annualità 2018, per un importo di euro 3.250.000,00, destinando all'Ambito di Lecce l'importo di euro 186.530,85;
- con determinazione dirigenziale regionale n. 1080 del 26.11.2019 è stata impegnata l'ultima quota del Fondo Sviluppo e Coesione 2014-2020 – riparto annualità 2020 di cui alle richiamate DD.GG.RR. n. 2050/2018 e n. 2182/2018, per un importo di **euro 10.719.639,71** destinate solo agli Ambiti Territoriali con un evidente gap tra risorse assegnate e domande dell'annualità educativa 2019/2020 arrivate, tra cui l'Ambito Territoriale di Lecce, destinatario dell'importo F.S.C. 14-20 di euro 664.415,24**;**

- con D.G.R. n. 2197 del 27.11.2019 è stata approvata l'apertura della finestra straordinaria dell'a.e. 2019/2020, prevedendo la decorrenza del buono servizio dal mese di dicembre 2019 e fino a luglio 2020, destinando a tal fine una ulteriore somma di risorse del Fondo Sociale Europeo 14-20 pari ad **euro 12.000.000,00**, impegnati con provvedimento regionale n. 1132 del 10.12.2019 e che destinano all'A.T.S. di Lecce euro 639.636,74;
- con determinazione dirigenziale regionale n. 1118 del 04.12.2019 è stata attivata la finestra straordinaria per la presentazione delle domande dell'a.e. 2019/2020 a partire dalle ore 10,00 del 09.12. 2019 alle ore 12,00 del 23.01.2020 e la possibilità di completare la procedura di abbinamento fino alle ore 12,00 del 13.02.2020, giusta proroga intervenuta con D.D. n. 67 del 29.01.2020;
- con determinazione dirigenziale regionale n. 141 del 24.02.2020 è stata attivata la terza finestra per la presentazione delle domande dell'a.e. 2019/2020 a partire dalle ore 12,00 del 02.03. 2020 alle ore 12,00 del 23.03.2020 e chiusura abbinamenti entro le ore 12 del 31.03.2020, prorogate *ex lege* dal Decreto Legge "Cura Italia" n. 18 del 17.03.2020, articolo 103.

RILEVATO CHE:

- l'Ambito Territoriale Sociale di Lecce:
  a) ha provveduto ad approvare le graduatorie della prima finestra annuale a.e. 2019/2020 con provvedimento n. 6430/2019 del 31/12/2019;
  b) ha provveduto ad approvare e ad inviare a mezzo e-mal il 11/05/2020 (protocollata il 26/05/2020 AOO_082/2570) la Determinazione dirigenziale n. 891 del 05/05/2020, con la quale è stato approvato il nuovo Progetto Attuativo relativo all'assegnazione di cui alla D.D. n. 1132 del 10.12.2019, corredato dal Quadro economico riferito alle risorse di euro 639.636,74;
- a seguito dell'istruttoria risulta che il Progetto Attuativo ed il Quadro economico sono stati redatti correttamente;

Tanto premesso e considerato si ritiene di dover approvare il terzo Progetto Attuativo adottato dall'Ambito Territoriale Sociale di Lecce con Determinazione dirigenziale n. 891 del 05/05/2020 e di procedere alla sottoscrizione del secondo addendum al Disciplinare regolante i rapporti tra la Regione Puglia e lo stesso Ambito Territoriale al fine di erogare le risorse finanziarie ad esso assegnate con la D. D. n. 1132 del 10.12.2019.

Verifica ai sensi del Regolamento UE n. 679/2016
e del D. Lgs. n. 196/2003 come modificato dal D. Lgs. n. 101/2018 -
Garanzie di riservatezza

La pubblicazione dell'atto all'Albo, salve le garanzie previste dalla L. n. 241/90 in tema di accesso ai documenti amministrativi, avviene nel rispetto della tutela della riservatezza dei cittadini secondo quanto disposto dal Regolamento UE n. 679/2016 in materia di protezione dei dati personali nonché dal D. Lgs. n. 196/2003 come modificato dal D. lgs. n. 101/2018 ed ai sensi del vigente Regolamento regionale n. 5/2006 per il trattamento dei dati sensibili e giudiziari.

Ai fini della pubblicità legale, l'atto destinato alla pubblicazione è redatto in modo da evitare la diffusione di dati personali identificativi non necessari ovvero il riferimento alle particolari categorie di dati previste dagli articoli 9 e 10 del Regolamento citato; qualora tali dati fossero indispensabili per l'adozione dell'atto, essi sono trasferiti in documenti separati, esplicitamente richiamati.

Sezione adempimenti contabili di cui al D.Lgs. n. 118/2011 e s.m.i.

Il presente provvedimento non comporta alcun mutamento quantitativo di spesa né a carico del Bilancio regionale né a carico di Enti cui creditori potrebbero rivalersi sulla Regione.

Tutto ciò premesso e considerato

Il Dirigente della Sezione Promozione della Salute e del Benessere

– sulla base delle risultanze istruttorie di cui innanzi;
– viste le attestazioni in calce al presente provvedimento;
– ritenuto di dover provvedere in merito,

D E T E R M I N A

1. che quanto esposto in premessa è parte del presente dispositivo e si intende qui di seguito riportato;
2. di approvare il terzo Progetto Attuativo adottato dall'Ambito Territoriale Sociale di Lecce con Determinazione dirigenziale n. 891 del 05/05/2020, al fine di procedere alla sottoscrizione dell'addendum al Disciplinare per l'importo di euro 639.636,74 e alla definizione del nuovo quadro economico complessivo del F.S.E. in euro 4.161.582,40;
3. che il presente provvedimento:
   - è redatto in forma integrale, secondo quanto disposto dal Regolamento n. 679/2016, relativo alla protezione delle persone fisiche con riguardo al trattamento dei dati personali, nonché alla libera circolazione di tali dati e che abroga la direttiva europea 95/46/CE (regolamento generale sulla protezione dei dati) e dal D.Lgs. n.101/2018;
   - sarà trasmesso al Segretariato Generale della Giunta Regionale;
   - sarà pubblicato all'albo online nelle pagine del sito istituzionale della Regione Puglia nella sezione "Amministrazione Trasparente"
   - sarà pubblicato sul Bollettino Ufficiale della Regione Puglia;
   - è composto da n. 6 pagine;
   - è adottato in originale.

Il Dirigente
della Sezione Promozione della Salute e del Benessere
Dott. Onofrio Mongelli

DETERMINAZIONE DEL DIRIGENTE SEZIONE PROMOZIONE E TUTELA DEL LAVORO 3 giugno 2020, n. 783
CIG in deroga_Art. 22 del D.L. n. 18/2020 e Accordo Quadro Regione e Parti sociali del 20/03/2020.Istanze artigiane rigettate (Fasc. Sintesi 359).

Il Dirigente di Sezione

- Visti gli artt.4 e 5 della L.R. n.7/97;
- Vista la Deliberazione G.R. n. 3261 del 28/7/98;
- Visti gli artt. 4 e 16 del D. Lgs. 165/01;
- Visto l'art. 32 della legge 18 giugno 2009, n. 69, che prevede l'obbligo di sostituire la pubblicazione tradizionale all'Albo ufficiale con la pubblicazione di documenti digitali sui siti informatici;
- Visto l'art. 18 del Dlgs 196/03 "Codice in materia di protezione dei dati personali" in merito ai Principi applicabili ai trattamenti effettuati dai soggetti pubblici;
- La legge 28 giugno 2012, n. 92;
- Il decreto legislativo 14 settembre 2015, n. 148;
- La Circ. INPS n. 176 del 09/09/2016;
- La Circ. INPS n. 53 del 12/04/2019;
- l'Accordo Interconfederale di adeguamento del Fondo di Solidarietà Bilaterale Alternativo dell'Artigianato – FSBA del 10 dicembre 2015;
- Il Decreto del Ministero del Lavoro e delle Politiche Sociali di concerto con il Ministero dell'Economia e Finanze del 29 aprile 2016, n. 95581di autorizzazione del Fondo di solidarietà bilatelare alternativo per l'artigianato;
- Il Decreto-Legge 23 febbraio 2020, n.6;
- Il Decreto del Presidente del Consiglio dei ministri 23 febbraio 2020;
- Il Decreto del Presidente del Consiglio dei ministri 1° marzo 2020;
- Il Decreto-Legge 2 marzo 2020, n.9;
- Il Decreto del Presidente del Consiglio dei ministri 8 marzo 2020;
- Il "Protocollo condiviso di regolamentazione delle misure per il contrasto e il contenimento della diffusione del virus Covid-19 negli ambienti di lavoro" sottoscritto in data 14 marzo 2020 contenente linee guida condivise tra le Parti per agevolare le imprese nell'adozione di protocolli di sicurezza anti-contagio;
- Il D.L. n. 18 del 17 marzo 2020 recante Misure di potenziamento del Servizio sanitario nazionale e di sostegno economico per famiglie, lavoratori e impreseconnesse all'emergenza epidemiologica da COVID-19;
- L'Accordo Quadro Regione Puglia per la fruizione della cassa integrazione in deroga ai sensi dell'art. 22 del D.L. n. 18 del 17/03/2020, sottoscritto tra Regione Puglia e Parti sociali in data 20 marzo 2020;
- il Messaggio Inps del 20 marzo 2020 n. 1287 contenente le prime informazioni su Cassa Integrazione Ordinaria, Assegno ordinario e Cassa integrazione in deroga;
- la Circolare INPS n. 47 del 28 marzo 2020 ad oggetto "Decreto-legge 17 marzo 2020, n. 18, relativo alle misure di potenziamento del Servizio sanitario nazionale e di sostegno economico per famiglie, lavoratori e imprese connesse all'emergenza epidemiologica da COVID-19. Norme speciali in materia di trattamento ordinario di integrazione salariale, assegno ordinario, cassa integrazione in deroga";
- il decreto interministeriale del 23 marzo 2020 del Ministero del Lavoro e delle Politiche Sociali di concerto con il Ministero dell'Economia e delle Finanze;

Sulla base dell'istruttoria espletata dalla P.O. Politiche Attive e Mercato del Lavoro Dott.ssa Angela Pallotta e confermata dal Dirigente del Servizio Politiche attive per il lavoro, dott.ssa Angela Di Domenico, dalla quale emerge quanto segue:

Premesso che:

- il D.L. n. 18 del 17 marzo 2020, nell'ambito delle misure a sostegno dell'economia per il contrasto al

COVID-1 ha introdotto una serie di norme per il sostegno all'occupazione, la difesa del lavoro e del reddito destinando circa 3,3 miliardi per la cassa integrazione in deroga;

- ai sensi di quanto previsto dall'art. 22 del D.L. n. 18 del 17 marzo 2020 le Regioni "*con riferimento ai datori di lavoro del settore privato, ivi inclusi quelli agricoli, della pesca e del terzo settore compresi gli enti religiosi civilmente riconosciuti, per i quali non trovino applicazione le tutele previste dalle vigenti disposizioni in materia di sospensione o riduzione di orario, in costanza di rapporto di lavoro, possono riconoscere, in conseguenza dell'emergenza epidemiologica da COVID-19, previo accordo che può essere concluso anche in via telematica con le organizzazioni sindacali comparativamente più rappresentative a livello nazionale per i datori di lavoro, trattamenti di cassa integrazione salariale in deroga, per la durata della sospensione del rapporto di lavoro e comunque per un periodo non superiore a nove settimane*";
- lo stesso art. 22 introduce una disciplina puntuale relativamente ai destinatari del trattamento di cassa integrazione in deroga, ai termini di durata, ai soggetti competenti al rilascio dei provvedimenti di autorizzazione e alle modalità procedurali da seguire;
- in data 20 marzo 2020 Regione Puglia e le Parti sociali hanno sottoscritto Accordo per la fruizione della cassa integrazione in deroga ai sensi dell'art. 22 del D.L. n. 18 del 17/03/2020che definisce le modalità di intervento per l'attuazione delle previsioni dell'art. 22 del D.L. n.18/2020 in materia di cassa integrazione in deroga in conseguenza dell'emergenza epidemiologica da COVID-19;
- L'art. 2 dell'Accordo stabilisce che "Ai sensi dell'art. 22 del D.L. n. 18/2020 i trattamenti di CIG in deroga sono destinati ai datori di lavoro del settore privato con unità produttiva nel territorio della Regione Puglia, ivi inclusi quelli agricoli, della pesca e del terzo settore compresi gli enti religiosi civilmente riconosciuti, per i quali non trovino applicazione le tutele previste dalle vigenti disposizioni in materia di sospensione o riduzione di orario, in costanza di rapporto di lavoro, ivi comprese quelle dei Fondi di Solidarietà Bilaterali di cui all'art. 27 del D.Lgs. n. 148/2015";
- L'art 3 dell'Accordo "*Lavoratori beneficiari*", con particolare riferimento ai lavoratori del settore artigianoprevede che "*Ai sensi dell'art. 19 del D.L. 17 marzo 2020, n.18, le imprese obbligate al versamento ai Fondi di cui all'art.27 del D.Lgs. n. 148/2015, tra cui quelle artigiane di qualsiasi dimensione tenute al versamento al Fondo FSBA, devono fare ricorso agli specifici strumenti di sostegno al reddito da questi predisposti*";
- l'art. 7 dell'Accordo disciplina la procedura per la presentazione della domanda;
- La Circ. INPS n. 47 del 28 marzo 2020 al parag. d.1.1.chiarisce che "In riferimento a quanto previsto dal decreto-legge n. 18/2020, si fa presente, inoltre, che il Fondo disolidarietà bilaterale dell'artigianato **non prevede limiti dimensionali** e che non rileva se l'azienda sia in regola con il versamento della contribuzione al Fondo. Pertanto, in conclusione, l'unico requisito rilevante ai fini dell'accesso all'assegno ordinario con causale "emergenza COVID-19" è l'ambito di applicazione soggettivo del datore di lavoro, con codice di autorizzazione "7B";
- Il D.Lgs. n. 148/2015 ha previsto, per tutti i settori privi di ammortizzatori sociali (CIGO e CIGS), la creazione di Fondi di Solidarietà Bilaterali, disponendo, laddove non si fosse dato seguito a tale indicazioni, la confluenza nel fondo FIS INPS;
- Per quanto concerne lo specifico settore dell'artigianato, già in possesso prima del 2015 di sistemi bilaterali di natura contrattuale, il D.lgs. 148/2015 ha stabilito, all'art.27, la possibilità di procedere ad un adeguamento che conducesse alla creazione di strumenti allineati rispetto allo scopo prefissato dal legislatore;
- Le parti sociali, Confartigianato-CNA-Casartigiani-Claai e CGIL-CISL-UIL, il 10 dicembre 2015, come previsto dal D.Lgs 148/2015, hanno sottoscritto l'Accordo Interconfederale di adeguamento del Fondo di Solidarietà Bilaterale Alternativo dell'Artigianato – FSBA che avrà il compito di garantire ai lavoratori dipendenti del comparto artigiano ammortizzatori sociali in costanza di rapporto di lavoro;
- il Fondo di Solidarietà Bilaterale Alternativo -FSBA- per l'Artigianato, autorizzato con decreto interministeriale MLPS e MEF n. 95581 del 29/04/2016, è stato individuato e confermato come Fondo

ai sensi di legge per l'erogazione di ammortizzatori sociali **a tutte le imprese** che rientrano nel relativo campo di applicazione;

- il regolamento del Fondo FSBA prevede che: "Sono destinatari delle tutele erogate da FSBA, in coerenza con l'assetto normativo vigente e come precisato dal Ministero del Lavoro e delle Politiche Sociali (confronta nota prot. 8178 del 11/04/16 e n° 14241 del 09/10/17), le imprese che hanno le caratteristiche proprie delle imprese artigiane di cui alla Legge 8 agosto 1985, n° 443. L'impresa ed i lavoratori iscritti ad EBNA sono automaticamente iscritti anche a FSBA, fatti salvi i lavoratori cui trova applicazione la normativa del Titolo I del d.lgs. n. 148/2015";
- Il FSBA si applica, senza limiti dimensionali, a tutte le imprese artigiane con codice di autorizzazione "7B" e che non accedono agli ammortizzatori ordinari di cui al Titolo I e II del D.Lgs n. 148/2015 e a tutte le imprese che adottano un contratto dell'artigianato sottoscritto dalle confederazioni dell'artigianato e dai sindacati confederali;
- Sulla base di quanto precisato dall'INPS nella Circ. n. 53 del 12/04/2019 in merito alla codifica delle aziende, le matricole aperte nei confronti delle aziende artigiane di cui alla legge n. 443/1985 sono contraddistinte dal c.a. "7B" che assume il significato di "Fondo di solidarietà bilaterale dell'Artigianato", escludendo da tale ambito le aziende artigiane che fruiscono di trattamenti di integrazione salariale CIGO e/o CIGS, identificate con i c.s.c. indicati nella stessa circolare;

Considerato che:

- A seguito della pubblicazione dell'Accordo Quadro del 20 marzo 2020, sono pervenute alla Sezione Promozione e tutela del lavoro, tra le altre, le istanze delle imprese di cui all' allegato A, parte integrante del presente provvedimento;
- a seguito dell'istruttoria condotta dagli uffici, ai sensi dell'Accordo le istanze di cui all'allegato A devono essere rigettateper le motivazioni previste dall'Accordo e riportate a fianco di ciascuna;

Ritenuto di dover approvare l'elenco delle istanze da rigettare, presentate dalle imprese di cui all'allegato A, parte integrante del presente provvedimento, e per le motivazioni riportate a fianco a ciascuna;

VERIFICA AI SENSI DEL DLGs 196/03

Garanzie alla riservatezza

La pubblicazione dell'atto all'albo, salve le garanzie previste dalla legge 241/90 in tema di accesso ai documenti amministrativi, avviene nel rispetto della tutela alla riservatezza dei cittadini, secondo quanto disposto dal Dlgs 196/03 in materia di protezione dei dati personali, nonché dal vigente regolamento regionale n.5/2006 per il trattamento dei dati sensibili e giudiziari.

Ai fini della pubblicità legale, l'atto destinato alla pubblicazione è redatto in modo da evitare la diffusione di dati personali identificativi non necessari ovvero il riferimento a dati sensibili; qualora tali dati fossero indispensabili per l'adozione dell'atto, essi sono trasferiti in documenti separati, esplicitamente richiamati.

ADEMPIMENTI CONTABILI AI SENSI DELLA D.Lgs. n.118/2011

Il presente provvedimento non comporta alcun mutamento qualitativo e quantitativo di entrata o di spesa né a carico del bilancio regionale né a carico degli Enti per i cui debiti i creditori potrebbero rivalersi sulla Regione ed è escluso ogni onere aggiuntivo rispetto a quelli già autorizzati a valere sullo stanziamento previsto dal bilancio regionale.

Ritenuto di dover provvedere in merito,

DETERMINA

1. Di prendere atto e di confermare quanto indicato in premessa e che qui si intende integralmente riportato;

2. Di rigettare le istanze presentate, ai fini della fruizione del trattamento di CIG in deroga ai sensi dell'art. 22 del D.L. n. 18/2020 e dell'Accordo Quadro tra Regione Puglia e Parti sociali del 20 marzo 2020, dalle imprese di cui all'allegato A, parte integrante del presente provvedimento, e per le motivazioni riportate a fianco a ciascuna;
3. Di dare atto che avverso il presente atto è possibile proporre istanza di riesame al Dirigente del SezionePromozione e Tutela del Lavoro, **entro 30 gg dalla data di** notifica agli interessati all'indirizzo cigdintegrazioni.regione@pec.rupar.puglia.it.

Il presente provvedimento, redatto in unico esemplare, composto da n.46 facciate, compreso l'allegato "A":

- viene redatto in forma integrale nel rispetto della tutela alla riservatezza dei cittadini, secondo quanto disposto dal D. lgs 196/03 in materia di protezione dei dati personali e ss. mm. e ii;
- è immediatamente esecutivo;
- sarà pubblicato, sul portale www.sistema.puglia.it;
- sarà reso disponibile nel sito ufficiale della Regione Puglia www.regione.puglia.it nella sezione "Amministrazione Trasparente";
- sarà trasmesso in copia conforme all'originale al Segretariato Generale della Giunta Regionale;
- sarà trasmesso in copia all'Assessore al Lavoro;
- sarà trasmesso in copia agli interessati per la dovuta notifica, attraverso posta elettronica certificata ai rispettivi indirizzi P.E.C.

Il Dirigente della Sezione Promozione e Tutela del lavoro
Dott.ssa Luisa Anna FIORE

Allegato A

AZIENDE NON AMMESSE AL TRATTAMENTO

N.	RIF.	DATA PROT.	Prot. Istanza	Matricola INPS	Denominazione Azienda	Sede Operativa	C.A.P.	Indirizzo	PR	N. Lav.	NOTE
1	BA366763	16/04/2020	1407220200366763	0920704837	01 ELETTRONICA RIFINO DI RIFINO FILIPPO ROBERTO	ALTAMURA	70022	VIA TREVISO N. 7	BA	1	RESPINTA IN QUANTO TRATTASI DI AZIENDA ARTIGIANA
2	BT135196	22/04/2020	1411020200135196	0920169126	220 TECNOLOGY DI RELLA RICCARDO	ANDRIA	76123	VIA SEVERI, 50	BT	1	RESPINTA IN QUANTO TRATTASI DI AZIENDA ARTIGIANA
3	LE191814	01/04/2020	1407520200191814	7904941774	2EMME IMPIANTI SRL	VERNOLE	73029	COLUMBI	LE	1	RESPINTA IN QUANTO TRATTASI DI AZIENDA ARTIGIANA
4	LE191421	01/04/2020	1407520200191421	7904941774	2EMME IMPIANTI SRL	VERNOLE	73029	COLUMBI	LE	1	RESPINTA IN QUANTO TRATTASI DI AZIENDA ARTIGIANA
5	FG215306	28/04/2020	1407120200215306	3106943758	3A SRL	CASALNUOVO MONTEROTARO	71033	CORSO CARDINAL PARENTE 76/78	FG	2	RESPINTA IN QUANTO TRATTASI DI AZIENDA ARTIGIANA
6	FG195935	09/04/2020	1407120200195935	3107798986	3G AUTOTRASPORTI DI PERTA ROBERTO	SAN SEVERO	71016	VIA M. SAVINO 12	FG	1	RESPINTA IN QUANTO TRATTASI DI AZIENDA ARTIGIANA
7	BA361434	11/04/2020	1407220200361434	0920342073	A.D. MANAGEMENT SAS DI CALDARULO A. & C	BARI	70100	VIA MICHLE MITOLO, 15	BA	2	RESPINTA IN QUANTO TRATTASI DI AZIENDA ARTIGIANA
8	FG180803	31/03/2020	1407120200180803	3104340362	A.F. STUDIO DI AVELLA FILOMENA	FOGGIA	71121	VIALE OFANTO 149/151	FG	3	RESPINTA IN QUANTO TRATTASI DI AZIENDA ARTIGIANA
9	BA358524	09/04/2020	1407220200358524	0907964739	A.T.S. DI BONCORE ANGELO	NOCI	70015	VIA MOTTOLA ZONA C, 63	BA	10	RESPINTA IN QUANTO TRATTASI DI AZIENDA ARTIGIANA
10	LE205073	15/04/2020	1407520200205073	4105984377	A.T.S. FLORIAN DI REHO FLORIANA	RACALE	73055	VIA MAZZINI 165	LE	1	RESPINTA IN QUANTO TRATTASI DI AZIENDA ARTIGIANA
11	BT135564	23/04/2020	1411020200135564	0913599455	ABBASCIANO SISTEMI SERRAMENTI SAS	ANDRIA	70031	VIA CANOSA nÂº 365	BT	1	RESPINTA IN QUANTO TRATTASI DI AZIENDA ARTIGIANA
12	BA344061	02/04/2020	1407220200344061	0911734720	ABBATTISTA MARIO	BITONTO	70032	VIA G.CANTORE 17/19	BA	2	RESPINTA IN QUANTO TRATTASI DI AZIENDA ARTIGIANA
13	BA321225	26/03/2020	1407220200321225	0905151625	ABRUSCI GIOVANNA	SANTERAMO IN COLLE	70029	VIA CARLO COLLODI	BA	5	RESPINTA IN QUANTO TRATTASI DI AZIENDA ARTIGIANA
14	BA322265	27/03/2020	1407220200322265	0905066060	ABRUSCI VITO DONATO ANTONIO	ACQUAVIVA DELLE FONTI	70021	VIA L. ARIOSTO N 5/7	BA	2	RESPINTA IN QUANTO TRATTASI DI AZIENDA ARTIGIANA
15	LE184658	28/03/2020	1407520200184658	4110456359	ACHILLE ANNALISA	LECCE	73100	VIA COSIMO DI PALMA 7	LE	1	RESPINTA IN QUANTO TRATTASI DI AZIENDA ARTIGIANA
16	BA360249	10/04/2020	1407220200360249	0917996863	ACQUA E PISCINE DI MICHELE FERRARA	CORATO	70033	VIA TITTA RUFFO N.24	BA	1	RESPINTA IN QUANTO TRATTASI DI AZIENDA ARTIGIANA
17	BR126820	09/04/2020	1407420200126820	1605205788	ADD SERVICE DI D'AGNANO DILERMA ANDREA	BRINDISI	72100	VIA UMBERTO MADDALENA 41	BR	2	RESPINTA IN QUANTO TRATTASI DI AZIENDA ARTIGIANA
18	BA342122	02/04/2020	1407220200342122	0907260426	ADDANTE MICHELE	CAPURSO	70010	VIA CASAMASSIMA 53	BA	2	RESPINTA IN QUANTO TRATTASI DI AZIENDA ARTIGIANA
19	BT128303	10/04/2020	1411020200128303	0912351753	ADDATI VITO	ANDRIA	76123	VIA MARCHE 14/16	BT	1	RESPINTA IN QUANTO TRATTASI DI AZIENDA ARTIGIANA
20	LE193742	02/04/2020	1407520200193742	4110921952	AF IMPIANTI DI FRANZA ANDREA	UGENTO	73059	VIA MONS. PUGLIESE 37	LE	2	RESPINTA IN QUANTO TRATTASI DI AZIENDA ARTIGIANA
21	LE202726	11/04/2020	1407520200202726	4110678391	AF IMPIANTI SRL	RACALE	73055	PIETRO CAPANO 13	LE	3	RESPINTA IN QUANTO TRATTASI DI AZIENDA ARTIGIANA
22	LE221037	04/05/2020	1407520200221037	4102374313	AFRUNE BIBIANA	POGGIARDO	73037	CORSO VITTORIO EMANUELE, 31	LE	1	RESPINTA IN QUANTO TRATTASI DI AZIENDA ARTIGIANA
23	TA198485	15/04/2020	1407320200198485	7806710348	AG SPECIAL SRLS	GINOSA	74013	VIA PER BENALDA SN	TA	1	RESPINTA IN QUANTO TRATTASI DI AZIENDA ARTIGIANA
24	TA198981	15/04/2020	1407320200198981	7806710348	AG SPECIAL SRLS	GINOSA	74013	VIA PER BENALDA SN	TA	1	RESPINTA IN QUANTO TRATTASI DI AZIENDA ARTIGIANA
25	LE182393	26/03/2020	1407520200182393	4110794868	AINE CENTRO BENESSERE DI DE LORENZIS ELISA	LECCE	73100	VIA VECCHIA FRIGOLE 7	LE	1	RESPINTA IN QUANTO TRATTASI DI AZIENDA ARTIGIANA
26	BA404642	07/05/2020	1407220200404642	0917979497	AIR COURIER SERVICES SRL	BARI	70100	VIALE E.FERRARI	BA	1	RESPINTA IN QUANTO TRATTASI DI AZIENDA ARTIGIANA
27	BA342191	02/04/2020	1407220200342191	0918688257	AIRAM DI D'AGOSTINO MARIA ANTONIETTA	ADELFIA	70010	VIA MARTIRI DEL FASCISMO 78	BA	1	RESPINTA IN QUANTO TRATTASI DI AZIENDA ARTIGIANA
28	LE200457	08/04/2020	1407520200200457	4103195700	AL.FER. S.N.C. DI QUINTANA STEFANIZZI GABRIELE	MATINO	73046	ZONA INDUSTRIALE	LE	6	RESPINTA IN QUANTO TRATTASI DI AZIENDA ARTIGIANA
29	BT113516	26/03/2020	1411020200113516	9113525600	ALARIO ANTONIETTA GRAZIA	TRANI	76125	VIA BARI 43	BT	2	RESPINTA IN QUANTO TRATTASI DI AZIENDA ARTIGIANA
30	BT120347	02/04/2020	1411020200120347	0909020101	ALBANESE IGNAZIO	BARLETTA	70051	VIA DEL GELSO N.35E	BT	1	RESPINTA IN QUANTO TRATTASI DI AZIENDA ARTIGIANA
31	TA197428	14/04/2020	1407320200197428	7805977131	ALBANESE RUGGIERO	TARANTO	74100	VIALE DEL LAVORO N.13/D	TA	2	RESPINTA IN QUANTO TRATTASI DI AZIENDA ARTIGIANA
32	FG226586	05/05/2020	1407120200226586	3107790906	ALBANO IMPIANTI	VOLTURINO	71030	VIA P. LORENZO N. 22	FG	1	RESPINTA IN QUANTO TRATTASI DI AZIENDA ARTIGIANA
33	BA366415	15/04/2020	1407220200366415	0911812011	ALBERGO ROCCHETTA	MODUGNO	70026	VIA ISONZO 32	BA	1	RESPINTA IN QUANTO TRATTASI DI AZIENDA ARTIGIANA
34	BA368671	17/04/2020	1407220200368671	0919211140	alegnameriacastellanosrls	ALTAMURA	70022	VIA DELL'ORTICA N. 8	BA	2	RESPINTA IN QUANTO TRATTASI DI AZIENDA ARTIGIANA
35	LE183421	27/03/2020	1407520200183421	4110323710	ALEMANNO SRLS	COPERTINO	73043	VIA G. BATTISTA PIRELLI SNC	LE	5	RESPINTA IN QUANTO TRATTASI DI AZIENDA ARTIGIANA
36	LE191574	01/04/2020	1407520200191574	4110934589	ALFARANO CESARE	SURBO	73010	PIAZZA UNITA EUROPEA 18	LE	2	RESPINTA IN QUANTO TRATTASI DI AZIENDA ARTIGIANA
37	FG192524	07/04/2020	1407120200192524	3104966081	ALL'ANGOLO DI VOZI NICOLANGELO	LUCERA	71036	VIA FIUME 23	FG	1	RESPINTA IN QUANTO TRATTASI DI AZIENDA ARTIGIANA
38	BA331263	30/03/2020	1407220200331263	0908054446	ALLUVETRO SNC DI CHIAPPARINO FRANCESCO & C.	RUVO DI PUGLIA	70037	VIA GESMUNDO, 38	BA	2	RESPINTA IN QUANTO TRATTASI DI AZIENDA ARTIGIANA
39	BA350184	05/04/2020	1407220200350184	0908054446	ALLUVETRO SNC DI CHIAPPARINO FRANCESCO & C.	RUVO DI PUGLIA	70037	MASCAGNI	BA	2	RESPINTA IN QUANTO TRATTASI DI AZIENDA ARTIGIANA
40	BR124751	07/04/2020	1407420200124751	1604003242	ALMAR DI MARIANO ALDO & C. SAS	BRINDISI	72100	VIA E. FERMI 3	BR	4	RESPINTA IN QUANTO TRATTASI DI AZIENDA ARTIGIANA
41	LE191306	01/04/2020	1407520200191306	4102126611	ALOISI ANNUNZIATA	GALATONE	73044	VIA L. MANARA 3	LE	1	RESPINTA IN QUANTO TRATTASI DI AZIENDA ARTIGIANA
42	LE188690	31/03/2020	1407520200188690	4102126611	ALOISI ANNUNZIATA	GALATONE	73044	VIA L. MANARA 3	LE	1	RESPINTA IN QUANTO TRATTASI DI AZIENDA ARTIGIANA
43	BA369826	17/04/2020	1407220200369826	0916232654	ALTAMURA GIACOMO	ALTAMURA	70022	VIA CADUTI DI NASSYRIA 166	BA	1	RESPINTA IN QUANTO TRATTASI DI AZIENDA ARTIGIANA
44	FG192854	07/04/2020	1407120200192854	3106552709	ALTEREGO ADV SRL	SAN SEVERO	71016	VIALE 2 GIUGNO, 266/A-B	FG	1	RESPINTA IN QUANTO TRATTASI DI AZIENDA ARTIGIANA
45	TA197443	14/04/2020	1407320200197443	7804893889	ALTIMARE MARINO	TARANTO	74123	VIA MARIO ROLLA 8	TA	3	RESPINTA IN QUANTO TRATTASI DI AZIENDA ARTIGIANA
46	TA187250	01/04/2020	1407320200187250	7806044816	ALTIMARE ORONZO	TARANTO	74100	VIA NICOLO' MACHIAVELLI N.45	TA	2	RESPINTA IN QUANTO TRATTASI DI AZIENDA ARTIGIANA
47	BA363108	14/04/2020	1407220200363108	0906812107	ALTOFRIGOR SNC DI ALTOMARE P.E LOVERO M.	BARI	70123	VIA ZIPPITELLI 2 - ZONA IND.LE	BA	2	RESPINTA IN QUANTO TRATTASI DI AZIENDA ARTIGIANA
48	BA404853	07/05/2020	1407220200404853	0913925559	AMATO FRANCESCO	MOLFETTA	70056	VIA DEGLI AGRICOLTORI MAGLIA C9	BA	1	RESPINTA IN QUANTO TRATTASI DI AZIENDA ARTIGIANA
49	LE195630	03/04/2020	1407520200195630	4108296028	AMATO MARCO	GALATINA	73013	VIA SANREMO, 33	LE	3	RESPINTA IN QUANTO TRATTASI DI AZIENDA ARTIGIANA

Allegato A

AZIENDE NON AMMESSE AL TRATTAMENTO

N.	RIF.	DATA PROT.	Prot. Istanza	Matricola INPS	Denominazione Azienda	Sede Operativa	C.A.P.	Indirizzo	PR	N. Lav.	NOTE
50	BA371479	20/04/2020	1407220200371479	0906887851	AMBRUOSO GIUSEPPE	BARI	70121	VIA COGNETTI 46	BA	1	RESPINTA IN QUANTO TRATTASI DI AZIENDA ARTIGIANA
51	BA322629	27/03/2020	1407220200322629	0902535206	AMENDUNI LUIGI	RUVO DI PUGLIA	70037	VIA SCARLATTI 1	BA	1	RESPINTA IN QUANTO TRATTASI DI AZIENDA ARTIGIANA
52	BR123045	03/04/2020	1407420200123045	1603548346	AMMATURO FRANCESCO	FRANCAVILLA FONTANA	72021	VIA CARDUCCI, 84	BR	1	RESPINTA IN QUANTO TRATTASI DI AZIENDA ARTIGIANA
53	TA200252	16/04/2020	1407320200200252	7804532247	ANASTASIA ANNAPAOLA	GROTTAGLIE	74023	VIA BELLINI,10	TA	2	RESPINTA IN QUANTO TRATTASI DI AZIENDA ARTIGIANA
54	LE213761	28/04/2020	1407520200213761	4105891934	ANCHORA ANGELO	CURSI	73020	VIALE PO, 15/A	LE	2	RESPINTA IN QUANTO TRATTASI DI AZIENDA ARTIGIANA
55	BA401768	06/05/2020	1407220200401768	0908558032	ANCORA MARCO	BARI	70100	VIA GIULIO PETRONI,53/B	BA	5	RESPINTA IN QUANTO TRATTASI DI AZIENDA ARTIGIANA
56	BA362392	14/04/2020	1407220200362392	0908558032	ANCORA MARCO	BARI	70121	VIA GIULIO PETRONI,53/B	BA	5	RESPINTA IN QUANTO TRATTASI DI AZIENDA ARTIGIANA
57	BA354525	07/04/2020	1407220200354525	0914782708	ANDRIANI CESAREO	BISCEGLIE	76011	VIA PIETRO BOMBINI 35	BT	4	RESPINTA IN QUANTO TRATTASI DI AZIENDA ARTIGIANA
58	TA194266	08/04/2020	1407320200194266	7804707214	ANDRIANI CLAUDIO	GROTTAGLIE	74023	VIA XXV APRILE 8	TA	2	RESPINTA IN QUANTO TRATTASI DI AZIENDA ARTIGIANA
59	BR116221	30/03/2020	1407420200116221	1604667743	ANDRIOLA SNC DI LUCREZIA E SEBASTIANA ANDRIOLA	CEGLIE MESSAPICA	72013	VIA COLOMBO 15/17	BR	2	RESPINTA IN QUANTO TRATTASI DI AZIENDA ARTIGIANA
60	BR145665	13/05/2020	1407420200145665	1603567136	ANDRIULO GIUSEPPE	FRANCAVILLA FONTANA	72021	VIA MAZZINI 21	BR	1	RESPINTA IN QUANTO TRATTASI DI AZIENDA ARTIGIANA
61	TA199050	15/04/2020	1407320200199050	7806151493	ANDRIULO GIUSEPPE	TARANTO	74100		TA	3	RESPINTA IN QUANTO TRATTASI DI AZIENDA ARTIGIANA
62	FG189087	04/04/2020	1407120200189087	3104390660	ANELLI IMPIANTI DI ANELLI MAURIZIO	SAN GIOVANNI ROTONDO	71013	VIA DONATELLO, 48	FG	4	RESPINTA IN QUANTO TRATTASI DI AZIENDA ARTIGIANA
63	BT147099	06/05/2020	1411020200147099	0917142646	ANGARANO RAFFAELLO	BISCEGLIE	76011	VIA PODGORA NÂ° 7	BT	1	RESPINTA IN QUANTO TRATTASI DI AZIENDA ARTIGIANA
64	BA367842	16/04/2020	1407220200367842	0920007796	ANGEL BEAUTY DI ANGELICA SATALINO	CONVERSANO	70014	VIA FRATELLI MELILLO 26	BA	1	RESPINTA IN QUANTO TRATTASI DI AZIENDA ARTIGIANA
65	FG194992	08/04/2020	1407120200194992	3107095986	ANGELICOLA ANGELO	CELENZA VALFORTORE	71035	VIA CAIROLI,162	FG	1	RESPINTA IN QUANTO TRATTASI DI AZIENDA ARTIGIANA
66	BA381847	29/04/2020	1407220200381847	0910373975	Anselmo Saverio	SANTERAMO IN COLLE	70029	VIA DERNA 114	BA	3	RESPINTA IN QUANTO TRATTASI DI AZIENDA ARTIGIANA
67	BR131036	20/04/2020	1407420200131036	1601851305	ANTELMI ANGELO	CAROVIGNO	72012	CORSO UMBERTO I, 51	BR	1	RESPINTA IN QUANTO TRATTASI DI AZIENDA ARTIGIANA
68	BR129884	17/04/2020	1407420200129884	1604285189	ANTELMI FELICE	SAN MICHELE SALENTINO	72018	VIA XXIV MAGGIO, 15	BR	2	RESPINTA IN QUANTO TRATTASI DI AZIENDA ARTIGIANA
69	BA322361	27/03/2020	1407220200322361	0911667349	ANTICA PASTICCERIA ALTAMURANA s.n.c.	ALTAMURA	70022	VIA PICCINNI ANG. VIA FOGGIA	BA	3	RESPINTA IN QUANTO TRATTASI DI AZIENDA ARTIGIANA
70	FG189654	05/04/2020	1407120200189654	3104862132	ANTICA TRADIZIONE DI CASSA R.	MANFREDONIA	71043	VIA DEL COMMERCIO, N. 56	FG	1	RESPINTA IN QUANTO TRATTASI DI AZIENDA ARTIGIANA
71	FG191699	06/04/2020	1407120200191699	3103815368	ANTICO FORNO FRISOLI & C. snc	MONTE SANT'ANGELO	71037	VIA PANTALEONE DA AMALFI, 23-25-27	FG	4	RESPINTA IN QUANTO TRATTASI DI AZIENDA ARTIGIANA
72	BR116240	30/03/2020	1407420200116240	1605192747	ANTICO MARISA	CISTERNINO	72014	VIA GRAVINA NÂ°84	BR	1	RESPINTA IN QUANTO TRATTASI DI AZIENDA ARTIGIANA
73	BA341476	01/04/2020	1407220200341476	0919946163	ANZELMI GIUSEPPE	ACQUAVIVA DELLE FONTI	70021	VIA MONTESCHIAVO NC	BA	3	RESPINTA IN QUANTO TRATTASI DI AZIENDA ARTIGIANA
74	LE191750	01/04/2020	1407520200191750	4104476446	API PISCINE DI LUIGI MANNI	RACALE	73055	VIA POLA N.26	LE	3	RESPINTA IN QUANTO TRATTASI DI AZIENDA ARTIGIANA
75	FG192496	07/04/2020	1407120200192496	3102662615	APRILE GIOVANNI	FOGGIA	71100	VIA G. ROSATI 31	FG	1	RESPINTA IN QUANTO TRATTASI DI AZIENDA ARTIGIANA
76	BA421187	14/05/2020	1407220200421187	0920156791	APULIA DENTAL LAB S.N.C.	BARI	70121	VIA ENRICO PAPPACENA, 10	BA	2	RESPINTA IN QUANTO TRATTASI DI AZIENDA ARTIGIANA
77	FG214364	27/04/2020	1407120200214364	3106053062	APULIA IMPIANTI SNC	SAN GIOVANNI ROTONDO	71013	VIA CRISETTI, 24	FG	1	RESPINTA IN QUANTO TRATTASI DI AZIENDA ARTIGIANA
78	BA357276	09/04/2020	1407220200357276	0919199118	AR MONTAGGI DI AURICCHIO ROBERTO	TERLIZZI	70038	STRADA VICINALE MACCHIE D'INDIFRE SNC	BA	1	RESPINTA IN QUANTO TRATTASI DI AZIENDA ARTIGIANA
79	LE210295	22/04/2020	1407520200210295	4107542719	ARCUTI GIUSEPPE	SANTA CESAREA TERME	73020	VITIGLIANO-STRADA PROV.LE 363, LOTTO 1	LE	1	RESPINTA IN QUANTO TRATTASI DI AZIENDA ARTIGIANA
80	BR123969	06/04/2020	1407420200123969	1604553095	ARGENTIERI GIOVANNI	SAN MICHELE SALENTINO	72018	VIA NEGHELLI 50	BR	1	RESPINTA IN QUANTO TRATTASI DI AZIENDA ARTIGIANA
81	BR122868	03/04/2020	1407420200122868	1601700188	ARGENTIERO ANGELO RAFFAELE	VILLA CASTELLI	72029	VIA TORINO 35	BR	3	RESPINTA IN QUANTO TRATTASI DI AZIENDA ARTIGIANA
82	LE200338	08/04/2020	1407520200200338	4108500998	ARIATOR PLAST DI NASSISI ANTONIO TOMMASO & C. S.N.C.	MELISSANO	73040	VIA MONTE ROSA Z.I.	LE	1	RESPINTA IN QUANTO TRATTASI DI AZIENDA ARTIGIANA
83	FG185363	02/04/2020	1407120200185363	3104192468	ARMILLOTTA SILVANA	MANFREDONIA	71043	VIA DELLE ANTICHE MURA N.111	FG	3	RESPINTA IN QUANTO TRATTASI DI AZIENDA ARTIGIANA
84	LE206340	16/04/2020	1407520200206340	4110830539	ART DECO SOCIETA' COOPERATIVA	CARMIANO	73041	VIA MONTE SANTO N. 57	LE	2	RESPINTA IN QUANTO TRATTASI DI AZIENDA ARTIGIANA
85	LE208854	20/04/2020	1407520200208854	4105960739	ART RAME DI TOMA ANDREA	MONTESANO SALENTINO	73030	VIA BRINDISI, 05	LE	1	RESPINTA IN QUANTO TRATTASI DI AZIENDA ARTIGIANA
86	BA377842	26/04/2020	1407220200377842	0919465307	ARTEDILE S.R.L.S.	SANTERAMO IN COLLE	70029	VIA STAZIONE, N.57	BA	1	RESPINTA IN QUANTO TRATTASI DI AZIENDA ARTIGIANA
87	BR146132	14/05/2020	1407420200146132	1605335195	ARTOCARROZZERIA DI TAURISANO MASSIMO	MESAGNE	72023	VIA SAN PANCRAZIO KM 1	BR	3	RESPINTA IN QUANTO TRATTASI DI AZIENDA ARTIGIANA
88	BA342364	02/04/2020	1407220200342364	0916961718	ARUANNO GIUSEPPE	RUVO DI PUGLIA	70037	VIA DON PRIMO MAZZOLARI 52	BA	1	RESPINTA IN QUANTO TRATTASI DI AZIENDA ARTIGIANA
89	BA356971	09/04/2020	1407220200356971	0912439640	ASCENSORI FIORE NUNZIO SNC DI FIORE P. E S.	BITONTO	70032	VIA TOMMASO TRAETTA N. 46	BA	3	RESPINTA IN QUANTO TRATTASI DI AZIENDA ARTIGIANA
90	BA406964	08/05/2020	1407220200406964	0912439640	ASCENSORI FIORE NUNZIO SNC DI FIORE P. E S.	BITONTO	70032	VIA TOMMASO TRAETTA N. 46	BA	3	RESPINTA IN QUANTO TRATTASI DI AZIENDA ARTIGIANA
91	BR116398	30/03/2020	1407420200116398	1604487220	ASCIANO PATRIZIO	OSTUNI	72017	VIA CUSTOZA 78	BR	1	RESPINTA IN QUANTO TRATTASI DI AZIENDA ARTIGIANA
92	BR122113	03/04/2020	1407420200122113	1604712607	ATELIER LANEVE SOCIETA' COOPERATIVA	CEGLIE MESSAPICA	72013	VIA SAC. MASTRO N. 9	BR	2	RESPINTA IN QUANTO TRATTASI DI AZIENDA ARTIGIANA
93	BA330071	30/03/2020	1407220200330071	0917550667	ATELIER LUCA LOPEZ DI TALESCO GABRIELE S.N.C.	BARI	70100	VIA MAURO AMORUSO N.41	BA	1	RESPINTA IN QUANTO TRATTASI DI AZIENDA ARTIGIANA
94	BA372470	20/04/2020	1407220200372470	0912235286	ATTILA NICOLA	GRUMO APPULA	70025	VIA IGNAZIO SILONE, 7	BA	1	RESPINTA IN QUANTO TRATTASI DI AZIENDA ARTIGIANA
95	BR130354	17/04/2020	1407420200130354	1604975855	AUDIOFOLLIES.R.L.S.	CAROVIGNO	72012	VIA EDOARDO DE FILIPPO SN	BR	2	RESPINTA IN QUANTO TRATTASI DI AZIENDA ARTIGIANA
96	BA344129	02/04/2020	1407220200344129	0911597039	AUTOCARROZZERIA F.LLI ARDITO SNC	CORATO	70033	VIA FORTUNATO N.14	BA	2	RESPINTA IN QUANTO TRATTASI DI AZIENDA ARTIGIANA
97	FG178939	30/03/2020	1407120200178939	3103758483	AUTOCARROZZERIA MIMMO TOZZI SAS	FOGGIA	71100	VIA NAPOLI KM 3	FG	3	RESPINTA IN QUANTO TRATTASI DI AZIENDA ARTIGIANA
98	FG179056	30/03/2020	1407120200179056	3103758483	AUTOCARROZZERIA MIMMO TOZZI SAS	FOGGIA	71100	VIA NAPOLI KM 3	FG	3	RESPINTA IN QUANTO TRATTASI DI AZIENDA ARTIGIANA

Allegato A

AZIENDE NON AMMESSE AL TRATTAMENTO

N.	RIF.	DATA PROT.	Prot. Istanza	Matricola INPS	Denominazione Azienda	Sede Operativa	C.A.P.	Indirizzo	PR	N. Lav.	NOTE
99	BT120366	02/04/2020	1411020200120366	0915992124	AUTOFFICINA PESCHECHERA SAVINO	BARLETTA	76121	VIA DEI MURATORI 5/A	BT	1	RESPINTA IN QUANTO TRATTASI DI AZIENDA ARTIGIANA
100	BA364465	15/04/2020	1407220200364465	0914295082	AUTOFFICINA SIGNORILE SRL	BITETTO	70020	VIA CASTORE GIACOMO, 12	BA	3	RESPINTA IN QUANTO TRATTASI DI AZIENDA ARTIGIANA
101	LE195336	03/04/2020	1407520200195336	4109469571	AUTOFFICINA VALZANO SRL	NOVOLI	73051	VIA TOSCANA N. 56	LE	2	RESPINTA IN QUANTO TRATTASI DI AZIENDA ARTIGIANA
102	FG187076	03/04/2020	1407120200187076	3108266611	AUTOFFICINA VIOLA MARCO	RIGNANO GARGANICO	71010	VIA TOMMASO FIORE ZONA PIP LOTTO 14	FG	1	RESPINTA IN QUANTO TRATTASI DI AZIENDA ARTIGIANA
103	BT121858	03/04/2020	1411020200121858	0920335406	AUTOLALAGGIO dei F.LLI PORRO SNC	ANDRIA	76123	VIA SENECA N. 146	BT	1	RESPINTA IN QUANTO TRATTASI DI AZIENDA ARTIGIANA
104	FG196197	09/04/2020	1407120200196197	3107522606	AUTOLAVAGGIO CAMPOBASSO ANTONIO di CAMPOBASSO ADAMO ANTONIO	SAN SEVERO	71016	CORSO L. MUCCI N. 201	FG	1	RESPINTA IN QUANTO TRATTASI DI AZIENDA ARTIGIANA
105	FG196837	09/04/2020	1407120200196837	3108267924	AUTOLAVAGGIO MIKI DI MOFFA PASQUALE ANTONIO	FOGGIA	71100	VIA CARIGLIA 39	FG	1	RESPINTA IN QUANTO TRATTASI DI AZIENDA ARTIGIANA
106	BA388332	30/04/2020	1407220200388332	0910150529	AUTOLINEE MASTROROCCO DONATO SAS	ACQUAVIVA DELLE FONTI	70021	VIA MASELLI CAMPAGNA, 179	BA	4	RESPINTA IN QUANTO TRATTASI DI AZIENDA ARTIGIANA
107	BR120591	01/04/2020	1407420200120591	1603294179	AUTORIPARAZIONE SARDELLI S.R.L.	SAN VITO DEI NORMANNI	72019	CONDRADA CONFORTO,SN	BR	4	RESPINTA IN QUANTO TRATTASI DI AZIENDA ARTIGIANA
108	TA187589	01/04/2020	1407320200187589	7806891063	AUTOSCUOLA FSP TAMBURI DI ORONZO LEZZA	TARANTO	74100	VIA ORSINI 60/A	TA	1	RESPINTA IN QUANTO TRATTASI DI AZIENDA ARTIGIANA
109	BR125461	08/04/2020	1407420200125461	1604815243	AUTOSCUOLA MAX DI DE SALVATORE MASSIMO	BRINDISI	72100	VIA ROMOLO, 70/C	BR	1	RESPINTA IN QUANTO TRATTASI DI AZIENDA ARTIGIANA
110	BA359165	10/04/2020	1407220200359165	0914678959	AUTOSCUOLA ROSA DI BRANDI BIAGIO E C. SAS	PALO DEL COLLE	70027	CORSO GARIBALDI, 52	BA	2	RESPINTA IN QUANTO TRATTASI DI AZIENDA ARTIGIANA
111	BA359127	10/04/2020	1407220200359127	0914678959	AUTOSCUOLA ROSA DI BRANDI BIAGIO E C. SAS	PALO DEL COLLE	70027	CORSO GARIBALDI, 52	BA	2	RESPINTA IN QUANTO TRATTASI DI AZIENDA ARTIGIANA
112	BA340777	01/04/2020	1407220200340777	0910334688	AUTOTRASPORTI C/T DI CAPPIELLO E LOIUDICE SNC	ALTAMURA	70022	VIA P. COLLETTA 154	BA	1	RESPINTA IN QUANTO TRATTASI DI AZIENDA ARTIGIANA
113	FG197505	10/04/2020	1407120200197505	3107309654	AUTOTRASPORTI D'ARIES SALVATORE	LUCERA	71036	VIA LEONARDO DA VINCI N. 119	FG	2	RESPINTA IN QUANTO TRATTASI DI AZIENDA ARTIGIANA
114	FG230617	08/05/2020	1407120200230617	3107309654	AUTOTRASPORTI D'ARIES SALVATORE	LUCERA	71036	VIA LEONARDO DA VINCI N. 119	FG	2	RESPINTA IN QUANTO TRATTASI DI AZIENDA ARTIGIANA
115	BT121976	03/04/2020	1411020200121976	0918483580	AUTOTRASPORTI GIANNELLI SRL	ANDRIA	76123	VIA GENTILE CONTRADA PETRARELLI SN	BT	1	RESPINTA IN QUANTO TRATTASI DI AZIENDA ARTIGIANA
116	FG199965	14/04/2020	1407120200199965	3107414918	AUTOTRASPORTI LEO DI LEO ROBERTO	LUCERA	71036	VIA WASHINGTON 27	FG	1	RESPINTA IN QUANTO TRATTASI DI AZIENDA ARTIGIANA
117	FG195968	09/04/2020	1407120200195968	3105936281	AUTOTRASPORTI PRINCIGALLO FELICE	SAN SEVERO	71016	VIA G. GENTILE 12	FG	1	RESPINTA IN QUANTO TRATTASI DI AZIENDA ARTIGIANA
118	FG190083	06/04/2020	1407120200190083	3103988608	AUTOTRASPORTI SCARANO-ZIMOTTI SNC	APRICENA	71011	VIA TOSCANINI 6	FG	1	RESPINTA IN QUANTO TRATTASI DI AZIENDA ARTIGIANA
119	BA371710	20/04/2020	1407220200371710	0912195575	AUTOTRASPORTI SEGRETO SNC	ALTAMURA	70022	VIA ROSSINI 36	BA	1	RESPINTA IN QUANTO TRATTASI DI AZIENDA ARTIGIANA
120	BA356538	08/04/2020	1407220200356538	0913499748	B.B.S. METALMEC S.N.C.	CORATO	70033	VIA SAN MAGNO KM. 0,500	BA	1	RESPINTA IN QUANTO TRATTASI DI AZIENDA ARTIGIANA
121	LE200414	08/04/2020	1407520200200414	4104027512	B.C. SUPERCARTOTECNICA DI BAVONE DANIELE & C. SNC	SUPERSANO	73040	VIA DERNA 20	LE	2	RESPINTA IN QUANTO TRATTASI DI AZIENDA ARTIGIANA
122	LE198328	07/04/2020	1407520200198328	4108121364	B.F. di BENVENGA COSIMO & C. s.a.s.	GALLIPOLI	73014	VIA BRINDISI, 47	LE	1	RESPINTA IN QUANTO TRATTASI DI AZIENDA ARTIGIANA
123	LE203249	14/04/2020	1407520200203249	4109479774	B.GO.ES ITALIA DI DEMETRIO TONDO	LECCE	73100	VIA COSIMO DE GIORGI 65/67	LE	1	RESPINTA IN QUANTO TRATTASI DI AZIENDA ARTIGIANA
124	BA351516	06/04/2020	1407220200351516	0917255485	B.P. IMPIANTI S.R.L.	CONVERSANO	70014	VIA DIVISIONE ACQUI 15	BA	1	RESPINTA IN QUANTO TRATTASI DI AZIENDA ARTIGIANA
125	BR120874	01/04/2020	1407420200120874	1601353476	BACCA NICOLINA	BRINDISI	72100	VIA STAZIONE 26	BR	1	RESPINTA IN QUANTO TRATTASI DI AZIENDA ARTIGIANA
126	LE211614	24/04/2020	1407520200211614	4107958215	BACCARO SALVATORE	MURO LECCESE	73036	VIA MARTIRI D'OTRANTO	LE	1	RESPINTA IN QUANTO TRATTASI DI AZIENDA ARTIGIANA
127	FG194297	08/04/2020	1407120200194297	3107218736	Baciati dal mare di La Torre Matteo	MANFREDONIA	71043	Via Maddalena 69- 73	FG	1	RESPINTA IN QUANTO TRATTASI DI AZIENDA ARTIGIANA
128	FG197652	10/04/2020	1407120200197652	3107218736	Baciati dal mare di La Torre Matteo	MANFREDONIA	71043	Via Maddalena 69- 73	FG	1	RESPINTA IN QUANTO TRATTASI DI AZIENDA ARTIGIANA
129	BR120882	01/04/2020	1407420200120882	1605257006	BAGNULO FABIO	SAN VITO DEI NORMANNI	72019	VIA NARDELLI, 11	BR	1	RESPINTA IN QUANTO TRATTASI DI AZIENDA ARTIGIANA
130	LE191904	01/04/2020	1407520200191904	4100272684	BAGORDO MARIA TERESA	LECCE	73100	VIA G. MATTEOTTI, 29/31	LE	4	RESPINTA IN QUANTO TRATTASI DI AZIENDA ARTIGIANA
131	BA344340	02/04/2020	1407220200344340	0916488932	BALDARI BARBARA	GIOIA DEL COLLE	70023	VIA GIOVANNI XXIII 119-119/A	BA	1	RESPINTA IN QUANTO TRATTASI DI AZIENDA ARTIGIANA
132	BT121957	03/04/2020	1411020200121957	0911021325	BAR LAMANNA SNC dei F.LLI M. & A.	CANOSA DI PUGLIA	70053	PIAZZA MARTIRI XXIII MAGGIO, 8	BT	1	RESPINTA IN QUANTO TRATTASI DI AZIENDA ARTIGIANA
133	BT113879	27/03/2020	1411020200113879	0916485407	BAR PASTICCERIA SAN GIORGIO DI AMORUSO ANTONIO	TRANI	76125	Largo Cad. di tutte le guerre,19	BT	1	RESPINTA IN QUANTO TRATTASI DI AZIENDA ARTIGIANA
134	FG183276	01/04/2020	1407120200183276	3102165796	BAR ROMA DI PERRUCCI MATTEO &FIGLI S.N.C.	CERIGNOLA	71042	VIA DON MINZONI 130	FG	7	RESPINTA IN QUANTO TRATTASI DI AZIENDA ARTIGIANA
135	FG185696	02/04/2020	1407120200185696	3108238931	BARBARO RAFFAELE	LUCERA	71036	CORSO FOGGIA 23	FG	1	RESPINTA IN QUANTO TRATTASI DI AZIENDA ARTIGIANA
136	BT119000	01/04/2020	1411020200119000	0919007280	BARBERIA 1978 DI DI NARDO LEONARDO	BISCEGLIE	76011	VIA TIZIANO N. 14	BT	2	RESPINTA IN QUANTO TRATTASI DI AZIENDA ARTIGIANA
137	BA341706	01/04/2020	1407220200341706	0909603896	BARI ORTODONZIA DI LORUSSO ROBERTO	BARI	70124	VIA V. DI CAGNO N.14	BA	1	RESPINTA IN QUANTO TRATTASI DI AZIENDA ARTIGIANA
138	BA356092	08/04/2020	1407220200356092	0920120839	BARILE AGRIBIKE DI BARILE FRANCESCO E BARILE ALESSANDRO S.N.C.	RUVO DI PUGLIA	70037	VIA S. SPAVENTA 18/B	BA	1	RESPINTA IN QUANTO TRATTASI DI AZIENDA ARTIGIANA
139	BA340843	01/04/2020	1407220200340843	0904610731	BATTAGLIA ANTONIO	BARI	70129	S.P. BARI-BITRITTO-ADELFIA 67	BA	2	RESPINTA IN QUANTO TRATTASI DI AZIENDA ARTIGIANA
140	BA344441	02/04/2020	1407220200344441	0919819089	BATTIATO CLIMA di BATTIATO MARIO SEBASTIANO	NOICATTARO	70016	PARCO EVOLI 108	BA	1	RESPINTA IN QUANTO TRATTASI DI AZIENDA ARTIGIANA
141	BA355118	08/04/2020	1407220200355118	0920376410	beauty car di bianco michele	NOCI	70043	VIA GARIBALDI 6	BA	1	RESPINTA IN QUANTO TRATTASI DI AZIENDA ARTIGIANA
142	BR132389	23/04/2020	1407420200132389	1604051722	BEAUTY CENTRE DI SIMMINI ERIKA & C.	BRINDISI	72100	VIALE LEONARDO DA VINCI N. 38	BR	1	RESPINTA IN QUANTO TRATTASI DI AZIENDA ARTIGIANA
143	BR132374	23/04/2020	1407420200132374	1604051722	BEAUTY CENTRE DI SIMMINI ERIKA & C.	BRINDISI	72100	CORSO ROMA N. 10	BR	1	RESPINTA IN QUANTO TRATTASI DI AZIENDA ARTIGIANA
144	LE190235	01/04/2020	1407520200190235	4110608798	BEAUTY SALOON DI MARZO PATRIZIA	TIGGIANO	73030	VIA MAZZINI , 5	LE	1	RESPINTA IN QUANTO TRATTASI DI AZIENDA ARTIGIANA
145	FG194033	08/04/2020	1407120200194033	3107740800	BEL.FER.SRLS	FOGGIA	71100	VIA MARCHESE DE ROSA, 42	FG	1	RESPINTA IN QUANTO TRATTASI DI AZIENDA ARTIGIANA
146	BT129886	14/04/2020	1411020200129886	0915090316	BELLAVITA CAFFE' SNC	ANDRIA	70031	VIA R. MARGHERITA 2	BT	3	RESPINTA IN QUANTO TRATTASI DI AZIENDA ARTIGIANA
147	BA346012	03/04/2020	1407220200346012	0918380843	BELLI E RIBELLI DI GENTILE MARIKA	MONOPOLI	70043	VIA PRIMAVERA DI PRAGA 8	BA	2	RESPINTA IN QUANTO TRATTASI DI AZIENDA ARTIGIANA

Allegato A

AZIENDE NON AMMESSE AL TRATTAMENTO

N.	RIF.	DATA PROT.	Prot. Istanza	Matricola INPS	Denominazione Azienda	Sede Operativa	C.A.P.	Indirizzo	PR	N. Lav.	NOTE
148	BA345744	03/04/2020	1407220200345744	0908901704	BELLIFEMINE I. & PETRUZZELLA S. SNC	MOLFETTA	70056	VIA SOLFERINO, 81	BA	1	RESPINTA IN QUANTO TRATTASI DI AZIENDA ARTIGIANA
149	BA372919	21/04/2020	1407220200372919	0919543597	BELLIFEMINE ISABELLA	MOLFETTA	70056	VIA MICHIELLO, 52	BA	1	RESPINTA IN QUANTO TRATTASI DI AZIENDA ARTIGIANA
150	BA371671	20/04/2020	1407220200371671	0915781890	BELLIFEMINE TERESA	MOLFETTA	70056	VIA CAP. DE CANDIA, 14/16	BA	1	RESPINTA IN QUANTO TRATTASI DI AZIENDA ARTIGIANA
151	LE206643	17/04/2020	1407520200206643	4110643742	BELLO & PULITO S.R.L. SEMPLIFICATA	PORTO CESAREO	73010	VIA KENNEDY - INTERNO A, 34	LE	2	RESPINTA IN QUANTO TRATTASI DI AZIENDA ARTIGIANA
152	LE235939	18/05/2020	1407520200235939	4110643742	BELLO & PULITO S.R.L. SEMPLIFICATA	PORTO CESAREO	73010	VIA KENNEDY - INTERNO A, 34	LE	1	RESPINTA IN QUANTO TRATTASI DI AZIENDA ARTIGIANA
153	LE203969	14/04/2020	1407520200203969	4105909723	BELLO ALESSANDRO	LECCE	73100	VIA ABRUZZI N. 26	LE	3	RESPINTA IN QUANTO TRATTASI DI AZIENDA ARTIGIANA
154	LE210314	22/04/2020	1407520200210314	4108222980	BENIGNO GUIDO	TAURISANO	73056	VIA A. DE PACE, 22	LE	1	RESPINTA IN QUANTO TRATTASI DI AZIENDA ARTIGIANA
155	LE201851	10/04/2020	1407520200201851	4102755967	BENISI PIERO LUIGI	MELISSANO	73040	VIA MONTE ROSA Z.I.	LE	2	RESPINTA IN QUANTO TRATTASI DI AZIENDA ARTIGIANA
156	BT143999	04/05/2020	1411020200143999	0913771594	BENSO MAURO	BISCEGLIE	76011	VIA OSLO N.19 INT.5	BT	1	RESPINTA IN QUANTO TRATTASI DI AZIENDA ARTIGIANA
157	TA190905	04/04/2020	1407320200190905	7804957633	BERSANO PATRIZIA	STATTE	74010	VIA PERGOLESI, 42	TA	1	RESPINTA IN QUANTO TRATTASI DI AZIENDA ARTIGIANA
158	LE196511	05/04/2020	1407520200196511	4108837597	BETTY DI PRETE ELISABETTA	CASARANO	73042	VIA GIUSTI N.28	LE	1	RESPINTA IN QUANTO TRATTASI DI AZIENDA ARTIGIANA
159	BR133395	26/04/2020	1407420200133395	1604622698	BIANCA OSTUNI	OSTUNI	72017	PIAZZA i MAGGIO 34	BR	3	RESPINTA IN QUANTO TRATTASI DI AZIENDA ARTIGIANA
160	TA177602	26/03/2020	1407320200177602	7806294932	BIASE GIUSEPPE	TARANTO	74100	VIA GALESO, 98/B	TA	1	RESPINTA IN QUANTO TRATTASI DI AZIENDA ARTIGIANA
161	BA345660	03/04/2020	1407220200345660	0913802911	BIOMEDICAL ENGINEERING SRL UNIPERSONALE	BARI	70121	VIA SCIPIONE L'AFRICANO 280	BA	1	RESPINTA IN QUANTO TRATTASI DI AZIENDA ARTIGIANA
162	FG200089	14/04/2020	1407120200200089	3108165590	BIONDI TECNOLOGIE SRLS	MANFREDONIA	71043	VIA IV BOCCALI	FG	2	RESPINTA IN QUANTO TRATTASI DI AZIENDA ARTIGIANA
163	FG189639	05/04/2020	1407120200189639	3104516945	BISCARI ARTI GRAFICHE sas	MONTE SANT'ANGELO	71037	C.SO V. EMANUELE, 182	FG	1	RESPINTA IN QUANTO TRATTASI DI AZIENDA ARTIGIANA
164	LE205137	15/04/2020	1407520200205137	4107021757	BISCONTI ANDREA	MONTERONI DI LECCE	73047	VIA IV NOVEMBRE,7	LE	1	RESPINTA IN QUANTO TRATTASI DI AZIENDA ARTIGIANA
165	BA324376	28/03/2020	1407220200324376	0920616848	BLACK SWAN DI BATTISTA ROSSELLA	BARI	70121	VIA MAURO AMORUSO N. 62	BA	1	RESPINTA IN QUANTO TRATTASI DI AZIENDA ARTIGIANA
166	LE213584	28/04/2020	1407520200213584	4107975186	BLANCO ANTONIO	CUTROFIANO	73020	VIALE DELLA COSTITUZIONE, 11	LE	2	RESPINTA IN QUANTO TRATTASI DI AZIENDA ARTIGIANA
167	FG188266	03/04/2020	1407120200188266	3107585834	BLC MOTORS SAS DI BRUNO V. & C.	FOGGIA	71100	VIA LUCERA, 45/47	FG	3	RESPINTA IN QUANTO TRATTASI DI AZIENDA ARTIGIANA
168	TA187485	01/04/2020	1407320200187485	7803258379	BM COSTRUZIONI DI BUCCI E MUSCATO SNC	CRISPIANO	74012	VIA VITTORIO EMANUELE 108	TA	1	RESPINTA IN QUANTO TRATTASI DI AZIENDA ARTIGIANA
169	BR131606	21/04/2020	1407420200131606	1605111537	BM EDILIZIA SRLS	SAN VITO DEI NORMANNI	72019	VIA DENTICE, 38/A	BR	1	RESPINTA IN QUANTO TRATTASI DI AZIENDA ARTIGIANA
170	FG195374	08/04/2020	1407120200195374	3103690992	BONABITACOLA ORAZIO	SAN SEVERO	71016	VIA CANNELONGA 2	FG	1	RESPINTA IN QUANTO TRATTASI DI AZIENDA ARTIGIANA
171	BA373758	21/04/2020	1407220200373758	0918286994	BONDANESE VINCENZO	CAPURSO	70010	VIA CRISTOFORO COLOMBO 11	BA	3	RESPINTA IN QUANTO TRATTASI DI AZIENDA ARTIGIANA
172	TA196810	11/04/2020	1407320200196810	7803394848	BONFRATE LORENZO	GROTTAGLIE	74023	VIA UMBRIA N.61	TA	1	RESPINTA IN QUANTO TRATTASI DI AZIENDA ARTIGIANA
173	FG199704	13/04/2020	1407120200199704	3104417349	BORRELLI FRANCESCO	TORREMAGGIORE	71017	CONTRADA REINELLA	FG	2	RESPINTA IN QUANTO TRATTASI DI AZIENDA ARTIGIANA
174	BT114109	27/03/2020	1411020200114109	0904821792	BOUTIQUE DEL TENDAGGIO DI DE LUCIA & C. SNC	ANDRIA	70031	GALLERIA PISANI 2	BT	2	RESPINTA IN QUANTO TRATTASI DI AZIENDA ARTIGIANA
175	LE199750	08/04/2020	1407520200199750	4104584033	BOVE FIORENZO	SQUINZANO	73018	VIA M. MANCA, 7	LE	2	RESPINTA IN QUANTO TRATTASI DI AZIENDA ARTIGIANA
176	FG197117	09/04/2020	1407120200197117	3107908402	BRAMANTE ROCCO SILVESTRO	CARPINO	71010	CONTRADA DIFESA, SNC	FG	1	RESPINTA IN QUANTO TRATTASI DI AZIENDA ARTIGIANA
177	LE184664	28/03/2020	1407520200184664	4104895377	BRANCA AGOSTINO	TRICASE	73039	VIA TEMPIO, 16	LE	2	RESPINTA IN QUANTO TRATTASI DI AZIENDA ARTIGIANA
178	BA376332	24/04/2020	1407220200376332	0907260921	BRATTOLI PASQUALE	BITONTO	70032	VIA SPAGNA 69/71	BA	2	RESPINTA IN QUANTO TRATTASI DI AZIENDA ARTIGIANA
179	BT136104	24/04/2020	1411020200136104	0919172439	BRESCIA CLAUDIA	BISCEGLIE	70052	VIA RUVO 27 INT. 7	BT	9	RESPINTA IN QUANTO TRATTASI DI AZIENDA ARTIGIANA
180	BR133336	25/04/2020	1407420200133336	1604607545	BRICIOLE DI TRADIZIONE DI FRAGNELLI E LANZILOTTI SNC	CISTERNINO	72014	VIA F. CLARIZIA, N. 1	BR	6	RESPINTA IN QUANTO TRATTASI DI AZIENDA ARTIGIANA
181	BR114782	27/03/2020	1407420200114782	1604962723	BRIN PLAST S.A.S. DI BRESCIA ALESSANDRO & C.	BRINDISI	72100	VIA OTTAVIANO, 44	BR	2	RESPINTA IN QUANTO TRATTASI DI AZIENDA ARTIGIANA
182	LE184103	27/03/2020	1407520200184103	4110864279	BRUNO LUDOVICA	RACALE	73055	VIA PINDINELLO 35	LE	1	RESPINTA IN QUANTO TRATTASI DI AZIENDA ARTIGIANA
183	LE199602	08/04/2020	1407520200199602	4110452915	BRUNO ROBERTO	ALLISTE	73040	VIA VECCHIA FELLINE - ZONA VIGNALI	LE	1	RESPINTA IN QUANTO TRATTASI DI AZIENDA ARTIGIANA
184	LE198723	07/04/2020	1407520200198723	4107874661	BUFANO ROBERTO	MARTANO	73025	VIA STOMEO 7	LE	1	RESPINTA IN QUANTO TRATTASI DI AZIENDA ARTIGIANA
185	FG208550	20/04/2020	1407120200208550	3105506541	BUFANO VINCENZO	CERIGNOLA	71042	VIA SALENTO N. 2/C	FG	1	RESPINTA IN QUANTO TRATTASI DI AZIENDA ARTIGIANA
186	LE200480	08/04/2020	1407520200200480	4106857496	BUONANNO ROBERTO	TAURISANO	73056	VIA F. BOTTAZZI, 90	LE	1	RESPINTA IN QUANTO TRATTASI DI AZIENDA ARTIGIANA
187	BA351163	06/04/2020	1407220200351163	0919110524	BUONO NICOLA	BARI	70121	VIA PIETRO RAVANAS, 190	BA	2	RESPINTA IN QUANTO TRATTASI DI AZIENDA ARTIGIANA
188	BA360240	10/04/2020	1407220200360240	0916518046	BUZZERIO ANNA	MOLFETTA	70056	VIALE PAPA GIOVANNI PAOLO II N. 40/42	BA	1	RESPINTA IN QUANTO TRATTASI DI AZIENDA ARTIGIANA
189	BA371299	20/04/2020	1407220200371299	0920673915	C & G SNC DI GUAGNANO GIOVANNI & C	NOCI	70015	VIA SOLDATO TINELLI 16	BA	1	RESPINTA IN QUANTO TRATTASI DI AZIENDA ARTIGIANA
190	BT122732	03/04/2020	1411020200122732	0914769271	C. F. STAMPA DI RUSCINO DOMENICO	BARLETTA	76121	VIA FOGGIA 179	BT	1	RESPINTA IN QUANTO TRATTASI DI AZIENDA ARTIGIANA
191	LE205787	16/04/2020	1407520200205787	4105427553	C.& G. DI CIRFERA P.E GRECO D.	COPERTINO	73043	VIA A. NEGRI 4	LE	1	RESPINTA IN QUANTO TRATTASI DI AZIENDA ARTIGIANA
192	BA347121	03/04/2020	1407220200347121	0904687738	C.A.A.P. CONSORZIO ART.AUTOTR.PUTIGNANESE	PUTIGNANO	70017	VIA V.ZO PETRUZZI N. 16 PIANO 3^ INT. 1	BA	4	RESPINTA IN QUANTO TRATTASI DI AZIENDA ARTIGIANA
193	BT131798	17/04/2020	1411020200131798	3102943451	C.A.T. di PATRUNO GIOVANNI	SAN FERDINANDO DI PUGLIA	76017	VIA ROMA 157	BT	2	RESPINTA IN QUANTO TRATTASI DI AZIENDA ARTIGIANA
194	FG200156	14/04/2020	1407120200200156	3107919918	C.M.T. DI TELERA VITTORIO DAVIDE	MANFREDONIA	71043	STRADA STATALE 89 KM 172.3	FG	3	RESPINTA IN QUANTO TRATTASI DI AZIENDA ARTIGIANA
195	LE192026	02/04/2020	1407520200192026	4108050640	C.V. DI R. CAVALIERI & C. SAS	TRICASE	73039	VIA CARDUCCI	LE	1	RESPINTA IN QUANTO TRATTASI DI AZIENDA ARTIGIANA
196	FG186892	02/04/2020	1407120200186892	3106354709	CAB DI ANGELORO RAG. UMBERTO PIO	TORREMAGGIORE	71017	VIA VOLTURNO N. 152	FG	2	RESPINTA IN QUANTO TRATTASI DI AZIENDA ARTIGIANA

Allegato A

AZIENDE NON AMMESSE AL TRATTAMENTO

N.	RIF.	DATA PROT.	Prot. Istanza	Matricola INPS	Denominazione Azienda	Sede Operativa	C.A.P.	Indirizzo	PR	N. Lav.	NOTE
197	LE200386	08/04/2020	1407520200200386	4108779006	CACCIATORE FRANCESCO	RUFFANO	73049	VIA PISANELLI	LE	2	RESPINTA IN QUANTO TRATTASI DI AZIENDA ARTIGIANA
198	BT125471	07/04/2020	1411020200125471	0911954449	CAFFE' PUCCINI DI TUCCI VINCENZO	ANDRIA	76123	VIA PUCCINI 44-46-48	BT	1	RESPINTA IN QUANTO TRATTASI DI AZIENDA ARTIGIANA
199	BA410350	11/05/2020	1407220200410350	0911849882	CAFFE' ROMA 2000 S.A.S.	MONOPOLI	70043	VIA UGO FOSCOLO, 41	BA	7	RESPINTA IN QUANTO TRATTASI DI AZIENDA ARTIGIANA
200	BA338389	01/04/2020	1407220200338389	0915331653	CAFFE' ROMA DI LATELA & FONTANA SNC	MONOPOLI	70043	PIAZZA VESCOVADO 1	BA	1	RESPINTA IN QUANTO TRATTASI DI AZIENDA ARTIGIANA
201	LE201600	09/04/2020	1407520200201600	4104405439	CAGNAZZO DANTE BIAGIO	LEVERANO	73045	VIA CORCONVALLAZIONE SALENTINA	LE	1	RESPINTA IN QUANTO TRATTASI DI AZIENDA ARTIGIANA
202	LE199802	08/04/2020	1407520200199802	4110754460	CALATI COSIMO	MIGGIANO	73035	VIA MONTI 6	LE	1	RESPINTA IN QUANTO TRATTASI DI AZIENDA ARTIGIANA
203	BA346128	03/04/2020	1407220200346128	0920540073	CALDAROLA SERVICE di CALDAROLA PIERO	RUVO DI PUGLIA	70037	VIA CAPOCCI 20	BA	1	RESPINTA IN QUANTO TRATTASI DI AZIENDA ARTIGIANA
204	BA356869	09/04/2020	1407220200356869	0911580462	CALDAROLAGIANFRANCO	RUVO DI PUGLIA	70037	VIA CARLO ROSSELLI 46	BA	1	RESPINTA IN QUANTO TRATTASI DI AZIENDA ARTIGIANA
205	BR125481	08/04/2020	1407420200125481	1604469440	CALIANNO DOMENICO	CISTERNINO	72014	CONTRADA PICO 83	BR	1	RESPINTA IN QUANTO TRATTASI DI AZIENDA ARTIGIANA
206	BA346205	03/04/2020	1407220200346205	0914710488	CALISI GIOVANNI	RUTIGLIANO	70018	VIA MADONNA DELLE GRAZIE 43	BA	2	RESPINTA IN QUANTO TRATTASI DI AZIENDA ARTIGIANA
207	FG196100	09/04/2020	1407120200196100	3105062355	CALMO FIORAVANTE	LUCERA	71036	VIA CARMINE VECCHIO N.2	FG	1	RESPINTA IN QUANTO TRATTASI DI AZIENDA ARTIGIANA
208	LE184514	27/03/2020	1407520200184514	4106894965	CALOGIURI LUCA	LECCE	73100	VIA POZZUOLO, 73	LE	2	RESPINTA IN QUANTO TRATTASI DI AZIENDA ARTIGIANA
209	LE196535	05/04/2020	1407520200196535	4109563723	CALORO PASQUALE ANDREA	SANARICA	73030	ZONA PIP LOTTO 6	LE	4	RESPINTA IN QUANTO TRATTASI DI AZIENDA ARTIGIANA
210	FG193971	07/04/2020	1407120200193971	3107625444	CALVIO VITTORIA	CERIGNOLA	71042	VIALE XXIV MAGGIO 24	FG	1	RESPINTA IN QUANTO TRATTASI DI AZIENDA ARTIGIANA
211	BT131145	16/04/2020	1411020200131145	0913365896	CALZATURIFICIO EXCELSIOR	BARLETTA	70051	VIA FOGGIA 75	BT	2	RESPINTA IN QUANTO TRATTASI DI AZIENDA ARTIGIANA
212	BT131959	17/04/2020	1411020200131959	0913365896	CALZATURIFICIO EXCELSIOR	BARLETTA	70051	VIA FOGGIA 75	BT	2	RESPINTA IN QUANTO TRATTASI DI AZIENDA ARTIGIANA
213	LE213867	28/04/2020	1407520200213867	4106959325	CALZIFICIO BAGNATO SRL	RACALE	73055	VIA MATTEOTTI 61	LE	6	RESPINTA IN QUANTO TRATTASI DI AZIENDA ARTIGIANA
214	BA357006	09/04/2020	1407220200357006	0913541177	CALZIFICIO SANITEX DI LOCOROTONDO BEATRICE & C.SNC	NOCI	70015	CONTRADA GROTTACILICIA	BA	1	RESPINTA IN QUANTO TRATTASI DI AZIENDA ARTIGIANA
215	BA352108	06/04/2020	1407220200352108	0919300543	CANCEDDA ROSELYNE	ACQUAVIVA DELLE FONTI	70021	VIA DON C.FRANCO 37	BA	1	RESPINTA IN QUANTO TRATTASI DI AZIENDA ARTIGIANA
216	LE204115	14/04/2020	1407520200204115	4108823657	CANDIDOANTONIO	LECCE	73100	VIA CAPITANO RITUCCI, 33/B	LE	4	RESPINTA IN QUANTO TRATTASI DI AZIENDA ARTIGIANA
217	BR123054	04/04/2020	1407420200123054	1603168005	CANDITA DOMENICO	FRANCAVILLA FONTANA	72021	VIA DI VAGNO, 98	BR	1	RESPINTA IN QUANTO TRATTASI DI AZIENDA ARTIGIANA
218	BR126968	10/04/2020	1407420200126968	1604363379	CANDITA VINCENZO	FRANCAVILLA FONTANA	72021	VIA CAPITAN DI CASTRI NR.61	BR	1	RESPINTA IN QUANTO TRATTASI DI AZIENDA ARTIGIANA
219	FG197236	09/04/2020	1407120200197236	3107129232	CANESTRALE ANTONIO	SAN SEVERO	71016	VIA CERULLI, 11	FG	1	RESPINTA IN QUANTO TRATTASI DI AZIENDA ARTIGIANA
220	BR129064	15/04/2020	1407420200129064	1603617848	CANIGLIA MARIA ROSARIA	FRANCAVILLA FONTANA	72021	VIA L. RAGGIO, 54	BR	1	RESPINTA IN QUANTO TRATTASI DI AZIENDA ARTIGIANA
221	BA335735	31/03/2020	1407220200335735	0911918485	CANTATORE BARBARA	CORATO	70033	VIA GIACOMETTI, 35	BA	1	RESPINTA IN QUANTO TRATTASI DI AZIENDA ARTIGIANA
222	BA376156	24/04/2020	1407220200376156	0917960002	CANTATORE DOMENICO	RUVO DI PUGLIA	70037	VIA F.SCO RUBINI N.15	BA	2	RESPINTA IN QUANTO TRATTASI DI AZIENDA ARTIGIANA
223	BA321271	26/03/2020	1407220200321271	0909781884	CANTATORE GIOVANNI	MOLFETTA	70056	VIA LAMARMORA N. 26	BA	1	RESPINTA IN QUANTO TRATTASI DI AZIENDA ARTIGIANA
224	BA358006	09/04/2020	1407220200358006	0920526839	CANTATORE VINCENZO	RUVO DI PUGLIA	70037	Via Don primo Mazzolari n. 18	BA	1	RESPINTA IN QUANTO TRATTASI DI AZIENDA ARTIGIANA
225	BR122934	03/04/2020	1407420200122934	1601730383	CANTORO ANTONIO	VILLA CASTELLI	72029	VIA SAN GIUSEPPE 139	BR	1	RESPINTA IN QUANTO TRATTASI DI AZIENDA ARTIGIANA
226	BR128329	14/04/2020	1407420200128329	1604424193	CANTORO OFFICINA MECCANICA S.R.L.	VILLA CASTELLI	72029	VIA P.LE PER FRANCAVILLA F.NA Z.A.	BR	2	RESPINTA IN QUANTO TRATTASI DI AZIENDA ARTIGIANA
227	LE212248	27/04/2020	1407520200212248	4108635153	CAPODIECI ALESSANDRO	TREPUZZI	73019	VIA PEPE, 38	LE	3	RESPINTA IN QUANTO TRATTASI DI AZIENDA ARTIGIANA
228	TA198593	15/04/2020	1407320200198593	7805427489	CAPOGROSSO DANIELA	MARUGGIO	74020	VIA ROMA 65	TA	3	RESPINTA IN QUANTO TRATTASI DI AZIENDA ARTIGIANA
229	BA321320	26/03/2020	1407220200321320	0908552274	CAPONIO ROSA	SANTERAMO IN COLLE	70029	VIA BRINDISI, 14	BA	2	RESPINTA IN QUANTO TRATTASI DI AZIENDA ARTIGIANA
230	BT125292	07/04/2020	1411020200125292	3108106100	CAPORALE SISTEMI DI GAETANO CAPORALE	TRINITAPOLI	76015	ZONA PIP LOTTO 6C, SNC	BT	1	RESPINTA IN QUANTO TRATTASI DI AZIENDA ARTIGIANA
231	BA344767	02/04/2020	1407220200344767	0912614911	CAPORUSSO ANNA	MODUGNO	70026	VIA OBERDAN, 26	BA	3	RESPINTA IN QUANTO TRATTASI DI AZIENDA ARTIGIANA
232	LE204070	14/04/2020	1407520200204070	4110646479	CAPOTI FABRIZIO	LECCE	73100	VIA RAFFAELE SANZIO, 35	LE	1	RESPINTA IN QUANTO TRATTASI DI AZIENDA ARTIGIANA
233	FG192536	07/04/2020	1407120200192536	3105268234	CAPOZZO SNC di MATTEO E GIOVANNI CAPOZZO	LUCERA	71036	VIA PIETRAMONTECORVINO	FG	2	RESPINTA IN QUANTO TRATTASI DI AZIENDA ARTIGIANA
234	FG191456	06/04/2020	1407120200191456	3105268234	CAPOZZO SNC di MATTEO E GIOVANNI CAPOZZO	LUCERA	71036	VIA PIETRAMONTECORVINO	FG	2	RESPINTA IN QUANTO TRATTASI DI AZIENDA ARTIGIANA
235	BT114375	28/03/2020	1411020200114375	3105588165	CAPUANO MICHELE	TRINITAPOLI	76015	VIA CAPPUCCINI, 26/28	BT	1	RESPINTA IN QUANTO TRATTASI DI AZIENDA ARTIGIANA
236	LE210533	23/04/2020	1407520200210533	4110748500	CAPUTO CARMELO	MELISSANO	73040	VIA CASTELLO 77	LE	2	RESPINTA IN QUANTO TRATTASI DI AZIENDA ARTIGIANA
237	LE213870	28/04/2020	1407520200213870	4104884669	CAPUTO ROCCO & C. SNC	MELISSANO	73040	VIA FELLINE 130	LE	3	RESPINTA IN QUANTO TRATTASI DI AZIENDA ARTIGIANA
238	BA347517	03/04/2020	1407220200347517	0909045052	CAPUTO VINCENZO	CORATO	70033	VIA PRATI N. 30	BA	3	RESPINTA IN QUANTO TRATTASI DI AZIENDA ARTIGIANA
239	BA404748	07/05/2020	1407220200404748	0913616437	CAR SERVICE MANGANO di MANGANO CATALDO & C. S.A.S.	CORATO	70033	VIALE FRIULI 2/4	BA	2	RESPINTA IN QUANTO TRATTASI DI AZIENDA ARTIGIANA
240	BR128488	15/04/2020	1407420200128488	1602778166	CARACCIOLO TOMMASINA	ORIA	72024	F.V. CORRADO 20	BR	2	RESPINTA IN QUANTO TRATTASI DI AZIENDA ARTIGIANA
241	BA326870	30/03/2020	1407220200326870	0906998478	carbonara onofrio	BARI	70128	Via Garibaldi, 4	BA	3	RESPINTA IN QUANTO TRATTASI DI AZIENDA ARTIGIANA
242	TA202403	20/04/2020	1407320200202403	7805491628	CARBONE PIETRO	MOTTOLA	74017	C.DA TERZI SNC	TA	1	RESPINTA IN QUANTO TRATTASI DI AZIENDA ARTIGIANA
243	BA338949	01/04/2020	1407220200338949	0912275381	CARDONE MARCO	LOCOROTONDO	70010	VIA GIORGIO ALMIRANTE N.30	BA	5	RESPINTA IN QUANTO TRATTASI DI AZIENDA ARTIGIANA
244	FG204733	16/04/2020	1407120200204733	3106783035	CARIELLO ANNAPIA	CERIGNOLA	71042	VIA GIOBERTI 25	FG	1	RESPINTA IN QUANTO TRATTASI DI AZIENDA ARTIGIANA
245	FG214352	27/04/2020	1407120200214352	3106452698	CARISMA DI D'APOLLO VINCENZO PAOLO	ASCOLI SATRIANO	71022	VIA DUOMO, 1	FG	2	RESPINTA IN QUANTO TRATTASI DI AZIENDA ARTIGIANA

Allegato A

AZIENDE NON AMMESSE AL TRATTAMENTO

N.	RIF.	DATA PROT.	Prot. Istanza	Matricola INPS	Denominazione Azienda	Sede Operativa	C.A.P.	Indirizzo	PR	N. Lav.	NOTE
246	FG193543	07/04/2020	1407120200193543	3106452698	CARISMA DI D'APOLLO VINCENZO PAOLO	ASCOLI SATRIANO	71022	VIA DUOMO, 1	FG	2	RESPINTA IN QUANTO TRATTASI DI AZIENDA ARTIGIANA
247	TA198250	14/04/2020	1407320200198250	7806534360	CARISMA STYLE di FRIOLO GRAZIA	MANDURIA	74024	VIA G. FALCONE 155	TA	1	RESPINTA IN QUANTO TRATTASI DI AZIENDA ARTIGIANA
248	BA364142	15/04/2020	1407220200364142	0913603002	CARLUCCI GIOACCHINO	BARI	70121	CANTIERI VARI	BA	2	RESPINTA IN QUANTO TRATTASI DI AZIENDA ARTIGIANA
249	LE211607	24/04/2020	1407520200211607	4104977709	CARLUCCIO ENEA	POGGIARDO	73037	VIA A. MANZONI 1	LE	2	RESPINTA IN QUANTO TRATTASI DI AZIENDA ARTIGIANA
250	BA321575	26/03/2020	1407220200321575	0918969497	CAROLI VITO	LOCOROTONDO	70010	SC. 208 CONTRADA PERGOLO, 38	BA	1	RESPINTA IN QUANTO TRATTASI DI AZIENDA ARTIGIANA
251	BA341353	01/04/2020	1407220200341353	0912940106	CARONE VINCENZO	ALTAMURA	70022	VIA BARI N. 3	BA	1	RESPINTA IN QUANTO TRATTASI DI AZIENDA ARTIGIANA
252	FG182372	31/03/2020	1407120200182372	3105471780	CARPANO LIBERA	MANFREDONIA	71043	VIA DEL COMMERCIO N.39	FG	2	RESPINTA IN QUANTO TRATTASI DI AZIENDA ARTIGIANA
253	BA342110	02/04/2020	1407220200342110	0915598841	CARPARELLI	VALENZANO	70010	VIA E. FERMI, 11	BA	1	RESPINTA IN QUANTO TRATTASI DI AZIENDA ARTIGIANA
254	BA325990	29/03/2020	1407220200325990	0915598841	CARPARELLI	VALENZANO	70010	VIA E. FERMI, 11	BA	1	RESPINTA IN QUANTO TRATTASI DI AZIENDA ARTIGIANA
255	FG205093	17/04/2020	1407120200205093	3107907492	CARPEDIEM DI BRUNO GIUSEPPE	STORNARELLA	71048	VIA GARIBALDI 3/5	FG	1	RESPINTA IN QUANTO TRATTASI DI AZIENDA ARTIGIANA
256	BA322301	27/03/2020	1407220200322301	0917495904	CARROZZERIA F/LLI CALIA SNC	ALTAMURA	70022	VIA GRAVINA Z.I.	BA	2	RESPINTA IN QUANTO TRATTASI DI AZIENDA ARTIGIANA
257	BR122010	02/04/2020	1407420200122010	1604712708	CARROZZERIA MESSAPIA SOCIETA' COOPERATIVA	CEGLIE MESSAPICA	72013	vIA DEGLI EMIGRANTI	BR	1	RESPINTA IN QUANTO TRATTASI DI AZIENDA ARTIGIANA
258	BA353128	07/04/2020	1407220200353128	0918097288	CARROZZERIA SCARDIGNO IVANO PASQUALE	RUVO DI PUGLIA	70037	VIA LABRIOLA 13	BA	1	RESPINTA IN QUANTO TRATTASI DI AZIENDA ARTIGIANA
259	LE185041	28/03/2020	1407520200185041	4110354228	CARTECHNOLOGY SNC	VERNOLE	73029	VIA LECCE, 107	LE	1	RESPINTA IN QUANTO TRATTASI DI AZIENDA ARTIGIANA
260	LE197164	06/04/2020	1407520200197164	4110670412	CASALUCE BEATRICE	CARMIANO	73041	PIAZZA GARIBALDI, 9	LE	1	RESPINTA IN QUANTO TRATTASI DI AZIENDA ARTIGIANA
261	BA366812	16/04/2020	1407220200366812	0914621580	CASCARANO ANNA LUCIA "AL TORTELLINO D'ORO"	RUVO DI PUGLIA	70037	VIA ALDO MORO 45/B	BA	1	RESPINTA IN QUANTO TRATTASI DI AZIENDA ARTIGIANA
262	FG184973	01/04/2020	1407120200184973	3107976388	CASCAVILLA VERONICA	FOGGIA	71100	VIALE COLOMBO N.186	FG	2	RESPINTA IN QUANTO TRATTASI DI AZIENDA ARTIGIANA
263	FG211790	24/04/2020	1407120200211790	3106171559	CASCIONE FABRIZIO	CANDELA	71024	VIA CAP. LAPALORCIA, 6	FG	1	RESPINTA IN QUANTO TRATTASI DI AZIENDA ARTIGIANA
264	BA347924	03/04/2020	1407220200347924	0915023743	CASEIFICIO FORTE SAS DI FORTE MICHELE	ALTAMURA	70022	VIA MONTE POLLINO 42	BA	1	RESPINTA IN QUANTO TRATTASI DI AZIENDA ARTIGIANA
265	BA356476	08/04/2020	1407220200356476	0915618358	CASEIFICIO MURGIANO SRL	CASSANO DELLE MURGE	70020	VIA EUGENIO SISTO N. 14	BA	1	RESPINTA IN QUANTO TRATTASI DI AZIENDA ARTIGIANA
266	BA374721	22/04/2020	1407220200374721	0920706958	CASSANO EMANUELE	PUTIGNANO	70017	S.S.ALBEROBELLO 73	BA	2	RESPINTA IN QUANTO TRATTASI DI AZIENDA ARTIGIANA
267	TA196224	10/04/2020	1407320200196224	7802111293	CASTELLANO ANTONIO	TARANTO	74100	VIA DE CESARE 86	TA	1	RESPINTA IN QUANTO TRATTASI DI AZIENDA ARTIGIANA
268	BA353423	07/04/2020	1407220200353423	0910880996	CASTIGLIONE MINISCHETTI GIUSEPPE	RUTIGLIANO	70018	VIA LORENZO FAVALE 15	BA	2	RESPINTA IN QUANTO TRATTASI DI AZIENDA ARTIGIANA
269	LE197891	06/04/2020	1407520200197891	4107410988	CASTRIGNANO' DONATO	CALIMERA	73021	VIA MEUCCI N. 6	LE	2	RESPINTA IN QUANTO TRATTASI DI AZIENDA ARTIGIANA
270	LE197265	06/04/2020	1407520200197265	4108209251	CASTRIGNANO' NICETA	CALIMERA	73021	VIALE VIRGILIO N. 120	LE	2	RESPINTA IN QUANTO TRATTASI DI AZIENDA ARTIGIANA
271	BA353041	07/04/2020	1407220200353041	0906893913	CATALDO FRANCESCO	ACQUAVIVA DELLE FONTI	70021	VIA SANTINO VENTURA, 16	BA	7	RESPINTA IN QUANTO TRATTASI DI AZIENDA ARTIGIANA
272	FG180670	31/03/2020	1407120200180670	3106307835	CATALDO IRMA &C SRL	FOGGIA	71121	VIA FIUME 6	FG	5	RESPINTA IN QUANTO TRATTASI DI AZIENDA ARTIGIANA
273	FG194129	08/04/2020	1407120200194129	3108055286	CATALUDDI SIMONA	SAN SEVERO	71016	VIA CROCE SANTA 2	FG	2	RESPINTA IN QUANTO TRATTASI DI AZIENDA ARTIGIANA
274	FG185527	02/04/2020	1407120200185527	3103057302	CATAPANOGRAFICHESNC	LUCERA	71036	VIA FOGGIA N.109	FG	1	RESPINTA IN QUANTO TRATTASI DI AZIENDA ARTIGIANA
275	BA323633	27/03/2020	1407220200323633	0911389432	CATERINA SAVINO	CORATO	70033	VIA P. ROSA 14	BA	2	RESPINTA IN QUANTO TRATTASI DI AZIENDA ARTIGIANA
276	FG176498	26/03/2020	1407120200176498	3108002756	CAVALIERE MARCO	FOGGIA	71100	PIAZZA PADRE PIO 57/58	FG	1	RESPINTA IN QUANTO TRATTASI DI AZIENDA ARTIGIANA
277	FG186753	02/04/2020	1407120200186753	3105271962	CAVALLI ELEONORA	SAN SEVERO	71016	VIA B. CROCE N.35	FG	1	RESPINTA IN QUANTO TRATTASI DI AZIENDA ARTIGIANA
278	FG194136	08/04/2020	1407120200194136	3103384204	CAVALLI LUIGI	SAN SEVERO	71016	VIA LECCE 156	FG	1	RESPINTA IN QUANTO TRATTASI DI AZIENDA ARTIGIANA
279	BA323755	27/03/2020	1407220200323755	0918564609	CAVUOTO STEFANIA	CORATO	70033	VIA CROCIFISSO 19	BA	2	RESPINTA IN QUANTO TRATTASI DI AZIENDA ARTIGIANA
280	LE197186	06/04/2020	1407520200197186	4109881533	CAZZELLA GIUSEPPE	PORTO CESAREO	73010	VIA CIRCONVALLAZIONE 52	LE	1	RESPINTA IN QUANTO TRATTASI DI AZIENDA ARTIGIANA
281	LE198062	06/04/2020	1407520200198062	4110926700	CAZZETTA MASSIMO	PALMARIGGI	73020	VITTIME DEL TERRORISMO, 1	LE	1	RESPINTA IN QUANTO TRATTASI DI AZIENDA ARTIGIANA
282	BR116606	30/03/2020	1407420200116606	1604875340	CBC DI BELLANOVA COSIMO	CEGLIE MESSAPICA	72013	VIA DON ROCCO GALLONE	BR	1	RESPINTA IN QUANTO TRATTASI DI AZIENDA ARTIGIANA
283	LE190565	01/04/2020	1407520200190565	4110874674	CCLMCN79A63Z129Z	LECCE	73100	VIA COSIMO DI PALMA N. 22	LE	1	RESPINTA IN QUANTO TRATTASI DI AZIENDA ARTIGIANA
284	TA178151	27/03/2020	1407320200178151	7804786303	CECERE SAS di CECERE ANNA	TARANTO	74100	via lombardia 56/58	TA	3	RESPINTA IN QUANTO TRATTASI DI AZIENDA ARTIGIANA
285	BT137991	29/04/2020	1411020200137991	3107938001	CECI SERVICE SAS di CECI DOMENICO & C.	SAN FERDINANDO DI PUGLIA	76017	VIA R.GRIECO 24	BT	1	RESPINTA IN QUANTO TRATTASI DI AZIENDA ARTIGIANA
286	BA423205	15/05/2020	1407220200423205	0920094169	CELLAMARE FRANCESCO SAVERIO	BARI	70100	VIA OSPEDALE CIVILE, 14	BA	1	RESPINTA IN QUANTO TRATTASI DI AZIENDA ARTIGIANA
287	BT122013	03/04/2020	1411020200122013	0917925351	CEMAVA DI RICCHIZZI M.&V. SAS	CANOSA DI PUGLIA	76012	PIAZZA TERME,11	BT	1	RESPINTA IN QUANTO TRATTASI DI AZIENDA ARTIGIANA
288	BT121866	03/04/2020	1411020200121866	0917925351	CEMAVA DI RICCHIZZI M.&V. SAS	CANOSA DI PUGLIA	76012	PIAZZA TERME,11	BT	1	RESPINTA IN QUANTO TRATTASI DI AZIENDA ARTIGIANA
289	BT121896	03/04/2020	1411020200121896	0917925351	CEMAVA DI RICCHIZZI M.&V. SAS	CANOSA DI PUGLIA	76012	PIAZZA TERME,11	BT	1	RESPINTA IN QUANTO TRATTASI DI AZIENDA ARTIGIANA
290	BT123865	06/04/2020	1411020200123865	0917925351	CEMAVA DI RICCHIZZI M.&V. SAS	CANOSA DI PUGLIA	76012	PIAZZA TERME,11	BT	1	RESPINTA IN QUANTO TRATTASI DI AZIENDA ARTIGIANA
291	LE201897	10/04/2020	1407520200201897	4108918919	CENTOLANZE MICHELE	GALLIPOLI	73014	VIA CAVALIERI DI RODI 25	LE	4	RESPINTA IN QUANTO TRATTASI DI AZIENDA ARTIGIANA
292	BA329656	30/03/2020	1407220200329656	0909663599	CENTONZE FRANCESCO	ALTAMURA	70022	VIA SELVA, 47/A	BA	3	RESPINTA IN QUANTO TRATTASI DI AZIENDA ARTIGIANA
293	FG189649	05/04/2020	1407120200189649	3107506644	CENTRO CLIMA DI DE MICHELE	MANFREDONIA	71043	VIA SAN FRANCESCO, 133	FG	1	RESPINTA IN QUANTO TRATTASI DI AZIENDA ARTIGIANA
294	LE204491	15/04/2020	1407520200204491	4105514936	CENTRO CLIMA DI TRIANNI LORENZO	RACALE	73055	VIA MAKALLE' 33	LE	2	RESPINTA IN QUANTO TRATTASI DI AZIENDA ARTIGIANA

Allegato A

AZIENDE NON AMMESSE AL TRATTAMENTO

N.	RIF.	DATA PROT.	Prot. Istanza	Matricola INPS	Denominazione Azienda	Sede Operativa	C.A.P.	Indirizzo	PR	N. Lav.	NOTE
295	BT125945	08/04/2020	1411020200125945	0916177092	CENTRO ESTETICA LADY DI SANTARELLA DONATELLA	CORATO	70033	VIA GENOVA N.5	BA	1	RESPINTA IN QUANTO TRATTASI DI AZIENDA ARTIGIANA
296	LE204289	15/04/2020	1407520200204289	4109217233	CENTRO ESTETICO JOLI DI VONGHIA ASSUNTA E DANIELA	GALATONE	73044	VIA B. CELLINI N. 19	LE	1	RESPINTA IN QUANTO TRATTASI DI AZIENDA ARTIGIANA
297	BA353410	07/04/2020	1407220200353410	0917874235	CENTRO ESTETICO PARADISE DI ANNARITA MAGRINO	BARI	70121	VIA ETTORE FIERAMOSCA, 76	BA	1	RESPINTA IN QUANTO TRATTASI DI AZIENDA ARTIGIANA
298	BA348337	04/04/2020	1407220200348337	0906193741	CENTRO OFFICINA AUTOSUD S.n.c.	MONOPOLI	70043	VIALE ALDO MORO 60	BA	3	RESPINTA IN QUANTO TRATTASI DI AZIENDA ARTIGIANA
299	TA182017	31/03/2020	1407320200182017	7806906226	CENTRO REVISIONI MARRAFFA S.R.L.	CRISPIANO	74012	VIA MATERA,3	TA	1	RESPINTA IN QUANTO TRATTASI DI AZIENDA ARTIGIANA
300	FG198370	10/04/2020	1407120200198370	3105797671	CENTRO RIPARAZIONE F.LLI DELLI CALICI S.R.L.	SAN SEVERO	71016	VIA TARDIO N. 39	FG	2	RESPINTA IN QUANTO TRATTASI DI AZIENDA ARTIGIANA
301	TA198207	14/04/2020	1407320200198207	7806311914	CENTRO VENERE S.A.S. DI SPALLUTO ANTONELLA & C.	MARTINA FRANCA	74015	VIA GUGLIELMI, SN	TA	1	RESPINTA IN QUANTO TRATTASI DI AZIENDA ARTIGIANA
302	BA360795	11/04/2020	1407220200360795	0910851105	CENTRO VISIONE SAS DI D'ALESSANDRO F. & C.	CONVERSANO	70014	VIA MATTEOTTI, 71/A	BA	1	RESPINTA IN QUANTO TRATTASI DI AZIENDA ARTIGIANA
303	BA350597	06/04/2020	1407220200350597	0915255584	CETIS SRL	GIOVINAZZO	70054	VIA DON STURZO 11	BA	13	RESPINTA IN QUANTO TRATTASI DI AZIENDA ARTIGIANA
304	BA352274	06/04/2020	1407220200352274	0920710191	CHARME BEAUTY &WELLNESS SRLS	CAPURSO	70010	VIA EPIFANIA 67	BA	1	RESPINTA IN QUANTO TRATTASI DI AZIENDA ARTIGIANA
305	BA351880	06/04/2020	1407220200351880	0919666236	CHEN RANXUN	MONOPOLI	70043	VIA UMBERTO 41/H	BA	1	RESPINTA IN QUANTO TRATTASI DI AZIENDA ARTIGIANA
306	FG186294	02/04/2020	1407120200186294	3106489964	CHIAVUZZO LIBERA	FOGGIA	71100	VIA SAN SEVERO 2	FG	3	RESPINTA IN QUANTO TRATTASI DI AZIENDA ARTIGIANA
307	FG218246	30/04/2020	1407120200218246	3106065285	CHICCO DI GRANO S.R.L.	FOGGIA	71100	V.LE G. DI VITTORIO, 147 - 151	FG	1	RESPINTA IN QUANTO TRATTASI DI AZIENDA ARTIGIANA
308	BA379462	27/04/2020	1407220200379462	0920355509	CHIMENTI DOMENICO	BARI	70121	VIA EUGEN. SILVESTRI 27/A	BA	1	RESPINTA IN QUANTO TRATTASI DI AZIENDA ARTIGIANA
309	BR123056	04/04/2020	1407420200123056	1602470853	CHIMIENTI SERGIO	FRANCAVILLA FONTANA	72021	VIALE VINCENZO LILLA 46-48/A	BR	2	RESPINTA IN QUANTO TRATTASI DI AZIENDA ARTIGIANA
310	BT133977	21/04/2020	1411020200133977	0908692783	CHIOLA RICCARDO	ANDRIA	76123	VIA SANTA LUCIA 45	BT	6	RESPINTA IN QUANTO TRATTASI DI AZIENDA ARTIGIANA
311	LE204278	15/04/2020	1407520200204278	4104218248	CHIRIATTI FERNANDO	MARTANO	73025	VIA PISANELLI 5	LE	3	RESPINTA IN QUANTO TRATTASI DI AZIENDA ARTIGIANA
312	LE206540	17/04/2020	1407520200206540	4105108036	CHIRIZZI DANIELE	SQUINZANO	73018	VIA R. SANZIO, 196/A	LE	3	RESPINTA IN QUANTO TRATTASI DI AZIENDA ARTIGIANA
313	BA341557	01/04/2020	1407220200341557	0917611380	CHIRONNA GIOVANNI	ALTAMURA	70022	SPTARANTINA C.DA S.ANTONIO	BA	1	RESPINTA IN QUANTO TRATTASI DI AZIENDA ARTIGIANA
314	BA330669	30/03/2020	1407220200330669	0920645336	CHP DI CHIAPPERINO GIOACCHINO	TERLIZZI	70038	VIA DIAZ N. 101/C	BA	1	RESPINTA IN QUANTO TRATTASI DI AZIENDA ARTIGIANA
315	FG191755	06/04/2020	1407120200191755	3108055084	CIANCI ITALO	CERIGNOLA	71042	VIA BOLOGNA 18	FG	4	RESPINTA IN QUANTO TRATTASI DI AZIENDA ARTIGIANA
316	LE198486	07/04/2020	1407520200198486	4109614748	CICCARESE GIUSY	LECCE	73100	VIA DI PETTORANO,9	LE	1	RESPINTA IN QUANTO TRATTASI DI AZIENDA ARTIGIANA
317	FG177141	27/03/2020	1407120200177141	3100809708	CICCONE CAR SAS DI CICCONE GIOVANNI GIUSEPPE & C.	FOGGIA	71100	VIALE DEGLI ARTIGIANI, 52	FG	3	RESPINTA IN QUANTO TRATTASI DI AZIENDA ARTIGIANA
318	FG177137	27/03/2020	1407120200177137	3100809708	CICCONE CAR SAS DI CICCONE GIOVANNI GIUSEPPE & C.	FOGGIA	71100	VIALE DEGLI ARTIGIANI, 52	FG	3	RESPINTA IN QUANTO TRATTASI DI AZIENDA ARTIGIANA
319	FG188816	03/04/2020	1407120200188816	3107944163	CICCONE PNEUMATICI S.R.L.	FOGGIA	71121	VIALE DEGLI ARTIGIANI 60	FG	5	RESPINTA IN QUANTO TRATTASI DI AZIENDA ARTIGIANA
320	FG233389	11/05/2020	1407120200233389	3103594023	Ciccone Rocco	SAN SEVERO	71017	Strada Statale 16 Km. 641 + 700	FG	2	RESPINTA IN QUANTO TRATTASI DI AZIENDA ARTIGIANA
321	FG184957	01/04/2020	1407120200184957	3106093561	CIFALDI CARMINE	STORNARELLA	71048	VIA LECCE, 7	FG	1	RESPINTA IN QUANTO TRATTASI DI AZIENDA ARTIGIANA
322	BA343844	02/04/2020	1407220200343844	0911028799	CILIBERTI ANTONIO	RUVO DI PUGLIA	70037	ZONA RURALE 533	BA	2	RESPINTA IN QUANTO TRATTASI DI AZIENDA ARTIGIANA
323	FG189004	04/04/2020	1407120200189004	3107497643	CILIBERTI GIOVANNI	FOGGIA	71100	VIA MANFREDONIA 17	FG	1	RESPINTA IN QUANTO TRATTASI DI AZIENDA ARTIGIANA
324	TA200074	16/04/2020	1407320200200074	7806010378	CIMMARUSTI ANTONIO	LATERZA	74014	VIA MAGENTA 27	TA	1	RESPINTA IN QUANTO TRATTASI DI AZIENDA ARTIGIANA
325	LE195392	03/04/2020	1407520200195392	4104783841	CINO ABRAMO	UGENTO	73059	VIA A.D'AMATO - GEMINI	LE	3	RESPINTA IN QUANTO TRATTASI DI AZIENDA ARTIGIANA
326	FG187364	03/04/2020	1407120200187364	3102534026	CIPOLLETTA ANTONINO	FOGGIA	71100	VIA TRINITAPOLI KM 1,500	FG	7	RESPINTA IN QUANTO TRATTASI DI AZIENDA ARTIGIANA
327	FG186804	02/04/2020	1407120200186804	3107814756	CIRELLA LUIGI	SAN GIOVANNI ROTONDO	71013	VIA ALBERTI 26	FG	1	RESPINTA IN QUANTO TRATTASI DI AZIENDA ARTIGIANA
328	FG190690	06/04/2020	1407120200190690	3106757173	CIRIELLO GENNARO	CERIGNOLA	71042	VIA IVREA 3	FG	1	RESPINTA IN QUANTO TRATTASI DI AZIENDA ARTIGIANA
329	FG188236	03/04/2020	1407120200188236	3102140047	CITARELLI MASSIMO	FOGGIA	71121	VIA DI SALSOLA 44	FG	7	RESPINTA IN QUANTO TRATTASI DI AZIENDA ARTIGIANA
330	FG187705	03/04/2020	1407120200187705	3102140047	CITARELLI MASSIMO	FOGGIA	71121	VIA DI SALSOLA 44	FG	7	RESPINTA IN QUANTO TRATTASI DI AZIENDA ARTIGIANA
331	BA373081	21/04/2020	1407220200373081	0920042043	CITY INFISSI DI MASCIOPINTO ANGELA MARIA	BARI	70129	VIA VINCENZO ROPPO 42	BA	1	RESPINTA IN QUANTO TRATTASI DI AZIENDA ARTIGIANA
332	LE198572	07/04/2020	1407520200198572	4109571805	CIVINO COSIMO	GUAGNANO	73010	VIA VENEZIA SNC	LE	1	RESPINTA IN QUANTO TRATTASI DI AZIENDA ARTIGIANA
333	LE198757	07/04/2020	1407520200198757	4108836385	CIVINO DOMENICO	GUAGNANO	73010	VIA SAN FRANCESCO 13	LE	1	RESPINTA IN QUANTO TRATTASI DI AZIENDA ARTIGIANA
334	LE191675	01/04/2020	1407520200191675	4108993068	CLAUDIA GEMINI DI PETRACHI CLAUDIA	LECCE	73100	VIA BENEDETTO CROCE 50	LE	1	RESPINTA IN QUANTO TRATTASI DI AZIENDA ARTIGIANA
335	BA350471	06/04/2020	1407220200350471	0916512581	CLEMENTE SAS	ALTAMURA	70022	VIA U. FOSCOLO 66/B	BA	1	RESPINTA IN QUANTO TRATTASI DI AZIENDA ARTIGIANA
336	BA322573	27/03/2020	1407220200322573	0916512581	CLEMENTE SAS	ALTAMURA	70022	VIA U. FOSCOLO 66/B	BA	1	RESPINTA IN QUANTO TRATTASI DI AZIENDA ARTIGIANA
337	BA358850	10/04/2020	1407220200358850	0913007688	CLIMA POINT DI SIMONE PIETRO & PETRAGALLO GIUSEPPE	GRAVINA IN PUGLIA	70024	VIA TRIPOLI, 25	BA	3	RESPINTA IN QUANTO TRATTASI DI AZIENDA ARTIGIANA
338	BA343792	02/04/2020	1407220200343792	0918323271	CLIMACOMFORT di Pasquale SCIANCALEPORE	MOLFETTA	70056	Via G. SPADOLINI N. 40/a-b	BA	2	RESPINTA IN QUANTO TRATTASI DI AZIENDA ARTIGIANA
339	LE190279	01/04/2020	1407520200190279	4110816193	CLIMAX DI MASSIMO CARROZZO	MONTERONI DI LECCE	73047	Via Col di Tenda,44	LE	1	RESPINTA IN QUANTO TRATTASI DI AZIENDA ARTIGIANA
340	LE203220	14/04/2020	1407520200203220	4109981846	CM CONSULTING S.N.C. DI CATERINA MAZZOTTA & COMPANY	LECCE	73100	PIAZZA MAZZINI,3	LE	1	RESPINTA IN QUANTO TRATTASI DI AZIENDA ARTIGIANA
341	LE208688	20/04/2020	1407520200208688	4109981846	CM CONSULTING S.N.C. DI CATERINA MAZZOTTA & COMPANY	LECCE	73100	PIAZZA MAZZINI,3	LE	1	RESPINTA IN QUANTO TRATTASI DI AZIENDA ARTIGIANA
342	BT140957	30/04/2020	1411020200140957	0917890893	CO.SE.M.COSTRUZIONI SERRAMENTI METALLICI SRL	BISCEGLIE	76011	VIA ATENE,119/121	BT	3	RESPINTA IN QUANTO TRATTASI DI AZIENDA ARTIGIANA
343	FG194047	08/04/2020	1407120200194047	3107472095	COCO GIUSEPPE	APRICENA	71011	S.S. SAN NAZARIO ZONA PIP	FG	2	RESPINTA IN QUANTO TRATTASI DI AZIENDA ARTIGIANA

Allegato A

AZIENDE NON AMMESSE AL TRATTAMENTO

N.	RIF.	DATA PROT.	Prot. Istanza	Matricola INPS	Denominazione Azienda	Sede Operativa	C.A.P.	Indirizzo	PR	N. Lav.	NOTE
344	LE205654	16/04/2020	1407520200205654	4109267036	COES SRL	LECCE	73100	FRANCESCO LORE 64	LE	29	RESPINTA IN QUANTO TRATTASI DI AZIENDA ARTIGIANA
345	BA338152	01/04/2020	1407220200338152	0920431971	COFANO FILIPPO	SANTERAMO IN COLLE	70029	CORSO TRIPOLI 219	BA	1	RESPINTA IN QUANTO TRATTASI DI AZIENDA ARTIGIANA
346	BT118896	01/04/2020	1411020200118896	0919718867	COFFEE HOUR DI DE NIGRIS GIUSEPPE	ANDRIA	76123	VIA VECCHIA BARLETTA, 183-185-187-189	BT	2	RESPINTA IN QUANTO TRATTASI DI AZIENDA ARTIGIANA
347	BT125803	08/04/2020	1411020200125803	0919718867	COFFEE HOUR DI DE NIGRIS GIUSEPPE	ANDRIA	76123	VIA VECCHIA BARLETTA, 183-185-187-189	BT	2	RESPINTA IN QUANTO TRATTASI DI AZIENDA ARTIGIANA
348	BT137201	28/04/2020	1411020200137201	3108085380	COGNETTI MARIAPIA	TRINITAPOLI	76015	VIA VITTORIO VENETO 118	BT	2	RESPINTA IN QUANTO TRATTASI DI AZIENDA ARTIGIANA
349	LE196016	04/04/2020	1407520200196016	4107942456	COI FIORAVANTE	SALVE	73050	PIAZZA MATTEOTTI 11	LE	1	RESPINTA IN QUANTO TRATTASI DI AZIENDA ARTIGIANA
350	BT124984	07/04/2020	1411020200124984	0918762003	COLANGELO SERGIO	BISCEGLIE	76011	VIA M. D'ADDATO N.20	BT	4	RESPINTA IN QUANTO TRATTASI DI AZIENDA ARTIGIANA
351	LE204078	14/04/2020	1407520200204078	4110658591	COLAPIETRO FRANCESCO	LECCE	73100	VIA IMBRIANI, 64	LE	3	RESPINTA IN QUANTO TRATTASI DI AZIENDA ARTIGIANA
352	BA376147	24/04/2020	1407220200376147	0918390844	COLAPRICE DAMIANO	RUVO DI PUGLIA	70037	VIA DON PRIMO MAZZOLARI N.22	BA	1	RESPINTA IN QUANTO TRATTASI DI AZIENDA ARTIGIANA
353	FG186570	02/04/2020	1407120200186570	3104764243	COLASANTO ALESSANDRA	LUCERA	71036	VIA DE CESARE, 37	FG	1	RESPINTA IN QUANTO TRATTASI DI AZIENDA ARTIGIANA
354	BT124342	06/04/2020	1411020200124342	0913401365	COLASUONNO	TRANI	76125	VIA BACHELET 2	BT	1	RESPINTA IN QUANTO TRATTASI DI AZIENDA ARTIGIANA
355	FG192022	07/04/2020	1407120200192022	3106809007	COLICCHIO GIUSEPPE	ASCOLI SATRIANO	71022	VIA GIUSEPPE CIOTTA SNC	FG	1	RESPINTA IN QUANTO TRATTASI DI AZIENDA ARTIGIANA
356	FG193898	07/04/2020	1407120200193898	3107914362	COLPI DI LUCE DI CHIAPPINELLI TOMMASINA	FOGGIA	71100	VIA E. MASI 39	FG	1	RESPINTA IN QUANTO TRATTASI DI AZIENDA ARTIGIANA
357	FG232314	09/05/2020	1407120200232314	3107914362	COLPI DI LUCE DI CHIAPPINELLI TOMMASINA	FOGGIA	71100	VIA E. MASI 39	FG	1	RESPINTA IN QUANTO TRATTASI DI AZIENDA ARTIGIANA
358	FG190613	06/04/2020	1407120200190613	3106108320	COLUCCI ANTONIO	FOGGIA	71100	VILLAGGIO ARTIGIANI 6/A	FG	1	RESPINTA IN QUANTO TRATTASI DI AZIENDA ARTIGIANA
359	BA360025	10/04/2020	1407220200360025	0911777653	COLUCCI EMANUELE	CORATO	70033	VIA SAN MAGNO N. 9	BA	1	RESPINTA IN QUANTO TRATTASI DI AZIENDA ARTIGIANA
360	BA351590	06/04/2020	1407220200351590	0919436516	COLUCCI PARRUCCHIERE di Antonio COLUCCI	MONOPOLI	70043	CONTRADA GORGOFREDDO, 84	BA	1	RESPINTA IN QUANTO TRATTASI DI AZIENDA ARTIGIANA
361	LE205270	15/04/2020	1407520200205270	4103437552	COLUCCIA VITALE	DISO	73030	ZONA P.I.P.	LE	2	RESPINTA IN QUANTO TRATTASI DI AZIENDA ARTIGIANA
362	LE197110	06/04/2020	1407520200197110	4103437552	COLUCCIA VITALE	DISO	73030	ZONA P.I.P.	LE	1	RESPINTA IN QUANTO TRATTASI DI AZIENDA ARTIGIANA
363	LE197059	06/04/2020	1407520200197059	4103437552	COLUCCIA VITALE	DISO	73030	ZONA P.I.P.	LE	1	RESPINTA IN QUANTO TRATTASI DI AZIENDA ARTIGIANA
364	BA333327	31/03/2020	1407220200333327	0910846457	COMES TIZIANO	MONOPOLI	70043	VIA CARAVAGGIO N.13	BA	1	RESPINTA IN QUANTO TRATTASI DI AZIENDA ARTIGIANA
365	LE211826	25/04/2020	1407520200211826	4110756389	COMPAGNONE FABRIZIO	LECCE	73100	VIA D'ANNUNZIO	LE	1	RESPINTA IN QUANTO TRATTASI DI AZIENDA ARTIGIANA
366	LE200955	09/04/2020	1407520200200955	4108850024	COMUNICO DI MARRA DAVIDE S.N.C.	TRICASE	73039	VIA TOMA 21	LE	2	RESPINTA IN QUANTO TRATTASI DI AZIENDA ARTIGIANA
367	BT134083	21/04/2020	1411020200134083	0910788764	CONF. MAURO di DANGELO ANTONIO	BARLETTA	76121	VIA LEVI 08	BT	5	RESPINTA IN QUANTO TRATTASI DI AZIENDA ARTIGIANA
368	BA343816	02/04/2020	1407220200343816	0918490551	CONFEZIONE MIA SRLS	POLIGNANO A MARE	70044	VIA GANDHI 21	BA	10	RESPINTA IN QUANTO TRATTASI DI AZIENDA ARTIGIANA
369	BT125900	08/04/2020	1411020200125900	0919294774	CONFEZIONI "DAMI" DI CASSATELLA COSIMO DAMIANO	BARLETTA	76121	VIA DELL'EURO N. 69	BT	5	RESPINTA IN QUANTO TRATTASI DI AZIENDA ARTIGIANA
370	BT135197	22/04/2020	1411020200135197	0918831808	CONFEZIONI FB DI MEMEO ROBERTO	ANDRIA	76123	VIA PARIGI,40	BT	1	RESPINTA IN QUANTO TRATTASI DI AZIENDA ARTIGIANA
371	BT122312	03/04/2020	1411020200122312	0903004941	CONFEZIONI IOLANDA DI SCAMARCIO CATALDO	ANDRIA	76123	VIA L.BONOMO 95/A	BT	3	RESPINTA IN QUANTO TRATTASI DI AZIENDA ARTIGIANA
372	BA345254	02/04/2020	1407220200345254	0907238201	CONFEZIONI LILIAN DI SPINOSA LILIANA	MONOPOLI	70043	VIA VITTORIO VENETO, 275	BA	3	RESPINTA IN QUANTO TRATTASI DI AZIENDA ARTIGIANA
373	BT128988	14/04/2020	1411020200128988	0908229716	CONFEZIONI M.G. DI SAPRI GRAZIA	ANDRIA	76123	VIA SOMIS 16	BT	8	RESPINTA IN QUANTO TRATTASI DI AZIENDA ARTIGIANA
374	BT121659	02/04/2020	1411020200121659	9196939060	CONFEZIONI MARY di FERRIGNO MARIA	ANDRIA	76123	VIA G. CURCI N. 18	BT	2	RESPINTA IN QUANTO TRATTASI DI AZIENDA ARTIGIANA
375	BT114126	27/03/2020	1411020200114126	0920397028	CONFEZIONI MELANIA DI RICCO SABINA MARIA	BARLETTA	76121	VIA IZZI, 28	BT	1	RESPINTA IN QUANTO TRATTASI DI AZIENDA ARTIGIANA
376	BT120402	02/04/2020	1411020200120402	0905998174	CONFEZIONI MIRIAM S.n.c.	ANDRIA	76123	VIA GAIO SVETONIO	BT	3	RESPINTA IN QUANTO TRATTASI DI AZIENDA ARTIGIANA
377	BA370044	17/04/2020	1407220200370044	0908455092	CONFEZIONI RAPHAEL di Fusaro Raffaele	BITONTO	70032	Via G. Modugno, 12/A	BA	3	RESPINTA IN QUANTO TRATTASI DI AZIENDA ARTIGIANA
378	BA343841	02/04/2020	1407220200343841	0908719765	CONFEZIONI SAMMY DI INTINI ROSA	RUTIGLIANO	70018	VIA DEL CILIEGIO 1	BA	6	RESPINTA IN QUANTO TRATTASI DI AZIENDA ARTIGIANA
379	BT120196	01/04/2020	1411020200120196	0918827867	CONFEZIONI TO.VI DI TORRE ANTONIO	BARLETTA	76121	VIA DELLE QUERCE 30/32	BT	5	RESPINTA IN QUANTO TRATTASI DI AZIENDA ARTIGIANA
380	BT135842	24/04/2020	1411020200135842	0905863919	CONFEZIONI VANIA DI DIPILATO ROSA	BISCEGLIE	70052	VIA TERLIZZI 28	BT	12	RESPINTA IN QUANTO TRATTASI DI AZIENDA ARTIGIANA
381	BT129043	14/04/2020	1411020200129043	0920714939	CONFEZIONI VITTORIA DI DINOIA GIUSEPPINA	BARLETTA	76121	VIA DELLA REPUBBLICA, 29	BT	14	RESPINTA IN QUANTO TRATTASI DI AZIENDA ARTIGIANA
382	BA356880	09/04/2020	1407220200356880	0913402779	CONFORTI & LACAVA LABORATORIO ODONTOTECNICO SNC	NOCI	70015	VIA FOGGIA DI TOTOS 3/B	BA	2	RESPINTA IN QUANTO TRATTASI DI AZIENDA ARTIGIANA
383	FG186782	02/04/2020	1407120200186782	3106881429	CONSERVE MEMOLA DI DIMATTEO GRAZIA	CERIGNOLA	71042	VIALE USA 78	FG	3	RESPINTA IN QUANTO TRATTASI DI AZIENDA ARTIGIANA
384	FG184726	01/04/2020	1407120200184726	3106234898	CONTILLO CARMINE	STORNARELLA	71048	VIA DEI NORMANNI N.48	FG	1	RESPINTA IN QUANTO TRATTASI DI AZIENDA ARTIGIANA
385	BR121213	02/04/2020	1407420200121213	1601343273	CONVERTINI LUCA	CISTERNINO	72014	VIA MASSERIA PICCOLA N. 40	BR	4	RESPINTA IN QUANTO TRATTASI DI AZIENDA ARTIGIANA
386	BR121979	02/04/2020	1407420200121979	1601317513	CONVERTINO SALVATORE	CEGLIE MESSAPICA	72013	VIA BARI 15	BR	2	RESPINTA IN QUANTO TRATTASI DI AZIENDA ARTIGIANA
387	BA366931	16/04/2020	1407220200366931	0907142232	COPPOLA SAVERIO	CONVERSANO	70014	VIA C.CATTANEO, 4/A	BA	3	RESPINTA IN QUANTO TRATTASI DI AZIENDA ARTIGIANA
388	LE193588	02/04/2020	1407520200193588	4102657775	CORCIULO MARIA	GALLIPOLI	73014	VIA MAZZARELLA N. 3	LE	1	RESPINTA IN QUANTO TRATTASI DI AZIENDA ARTIGIANA
389	LE207271	17/04/2020	1407520200207271	4102140350	CORDELLA LUIGI	COPERTINO	73043	VIA PAISIELLO	LE	1	RESPINTA IN QUANTO TRATTASI DI AZIENDA ARTIGIANA
390	BA367878	16/04/2020	1407220200367878	0913866452	CORDERIA DEL SUD DI TEOFILO CARMELO	MOLA DI BARI	70042	VIA SAN SABIN, NC	BA	1	RESPINTA IN QUANTO TRATTASI DI AZIENDA ARTIGIANA
391	TA200193	16/04/2020	1407320200200193	7806857625	CORONA ROBERTA	TARANTO	74121	VIA CAPOZZI N. 5	TA	2	RESPINTA IN QUANTO TRATTASI DI AZIENDA ARTIGIANA
392	LE204624	15/04/2020	1407520200204624	4110671927	CORRADO EMILIANO	POGGIARDO	73037	VIA ARMANDO DIAZ, 42	LE	1	RESPINTA IN QUANTO TRATTASI DI AZIENDA ARTIGIANA

Allegato A

AZIENDE NON AMMESSE AL TRATTAMENTO

N.	RIF.	DATA PROT.	Prot. Istanza	Matricola INPS	Denominazione Azienda	Sede Operativa	C.A.P.	Indirizzo	PR	N. Lav.	NOTE
393	LE197216	06/04/2020	1407520200197216	4102796375	CORVAGLIA ROCCO	MAGLIE	73024	VIA A. DE GASPERI	LE	1	RESPINTA IN QUANTO TRATTASI DI AZIENDA ARTIGIANA
394	LE193984	03/04/2020	1407520200193984	4108482300	COSI ALEX	GAGLIANO DEL CAPO	73034	VIA S. QUASIMODO	LE	1	RESPINTA IN QUANTO TRATTASI DI AZIENDA ARTIGIANA
395	LE205091	15/04/2020	1407520200205091	4101675958	COTARDO LUIGI	MELPIGNANO	73020	VIA MARTIRI D'OTRANTO E MARZABOTTO	LE	5	RESPINTA IN QUANTO TRATTASI DI AZIENDA ARTIGIANA
396	BA354714	07/04/2020	1407220200354714	0919718362	COURIER EVOLUZIONE 17 SRLS	BARI	70121	A.LUCARELLI 2	BA	3	RESPINTA IN QUANTO TRATTASI DI AZIENDA ARTIGIANA
397	BA319899	26/03/2020	1407220200319899	0905076364	CRAPUZZI & C. S.N.C.	ALTAMURA	70022	VIA GRAVINA KM. 2	BA	1	RESPINTA IN QUANTO TRATTASI DI AZIENDA ARTIGIANA
398	BA378111	27/04/2020	1407220200378111	0905076364	CRAPUZZI & C. S.N.C.	ALTAMURA	70022	VIA GRAVINA KM. 2	BA	1	RESPINTA IN QUANTO TRATTASI DI AZIENDA ARTIGIANA
399	BT127406	09/04/2020	1411020200127406	0918154668	CREAZIONI NEW PICO DI PICCOLO TOMMASO	BARLETTA	76121	VIA DEI FABBRI, 2	BT	3	RESPINTA IN QUANTO TRATTASI DI AZIENDA ARTIGIANA
400	LE200806	09/04/2020	1407520200200806	4108665651	CRETI' GIOVANNI ANTONIO	MATINO	73046	VIA RAFFAELLO	LE	1	RESPINTA IN QUANTO TRATTASI DI AZIENDA ARTIGIANA
401	BA373021	21/04/2020	1407220200373021	0914220439	CRI.RO.P SRL	GIOVINAZZO	70054	P.ZZA VITT. EMANUELE II N.62	BA	1	RESPINTA IN QUANTO TRATTASI DI AZIENDA ARTIGIANA
402	BA373018	21/04/2020	1407220200373018	0915128602	CRI.RO.P SRL	GIOVINAZZO	70054	P.ZZA VITT. EMANUELE II N.62	BA	8	RESPINTA IN QUANTO TRATTASI DI AZIENDA ARTIGIANA
403	BA347766	03/04/2020	1407220200347766	0918271842	CRIMI' CONFEZIONI SRLS	RUTIGLIANO	70018	VIA DEL MELOGRANO 2C	BA	5	RESPINTA IN QUANTO TRATTASI DI AZIENDA ARTIGIANA
404	BT126339	08/04/2020	1411020200126339	3106097400	CRISALIDE DI ZIPPONE GRAZIA	TRINITAPOLI	71049	VIA C CUOCCI 3-3A	BT	3	RESPINTA IN QUANTO TRATTASI DI AZIENDA ARTIGIANA
405	FG218916	30/04/2020	1407120200218916	3768950713	CRISTAL WATER GROUP s.a.s.	SAN GIOVANNI ROTONDO	71013	VIALE A. MORO, 7	FG	4	RESPINTA IN QUANTO TRATTASI DI AZIENDA ARTIGIANA
406	BT126645	09/04/2020	1411020200126645	0914128702	CRUDELE MICHELE	BARLETTA	76123	VIA ACHILLE BRUNI 58	BT	1	RESPINTA IN QUANTO TRATTASI DI AZIENDA ARTIGIANA
407	LE230023	13/05/2020	1407520200230023	4106917402	CUCINELLI GIANFRANCO	CASTRIGNANO DEL CAPO	73040	VIA CORSICA 114	LE	2	RESPINTA IN QUANTO TRATTASI DI AZIENDA ARTIGIANA
408	BT115821	30/03/2020	1411020200115821	0914656937	CURCI NATALE	TRANI	76125	S.P. 13 ANDRIA/BISCEGLIE KM 5+900	BT	3	RESPINTA IN QUANTO TRATTASI DI AZIENDA ARTIGIANA
409	BT128107	10/04/2020	1411020200128107	0917302662	CURCI VITO	TRANI	76125	CORSO M.R. IMBRIANI 204 D-E-F	BT	1	RESPINTA IN QUANTO TRATTASI DI AZIENDA ARTIGIANA
410	FG177902	28/03/2020	1407120200177902	3106120847	D&A SNC DI CHIAPPINELLI DARIA	FOGGIA	71100	V.LE DEGLI AVIATORI	FG	2	RESPINTA IN QUANTO TRATTASI DI AZIENDA ARTIGIANA
411	FG202415	15/04/2020	1407120200202415	3108059620	D. & T. SRL	SAN MARCO IN LAMIS	71014	VIA R. GUTTUSO, SNC	FG	7	RESPINTA IN QUANTO TRATTASI DI AZIENDA ARTIGIANA
412	BA321025	26/03/2020	1407220200321025	0915619166	D.F.D. MONTAGGI DI DELISO DONATO	MODUGNO	70026	VIA PALESE, 11	BA	1	RESPINTA IN QUANTO TRATTASI DI AZIENDA ARTIGIANA
413	BA321028	26/03/2020	1407220200321028	0915619166	D.F.D. MONTAGGI DI DELISO DONATO	MODUGNO	70026	VIA PALESE, 11	BA	4	RESPINTA IN QUANTO TRATTASI DI AZIENDA ARTIGIANA
414	BA321023	26/03/2020	1407220200321023	0915619166	D.F.D. MONTAGGI DI DELISO DONATO	MODUGNO	70026	VIA PALESE, 11	BA	1	RESPINTA IN QUANTO TRATTASI DI AZIENDA ARTIGIANA
415	LE204640	15/04/2020	1407520200204640	4106102370	D.G.P. INFISSI DI DE GABRIELI ADRIANO & POMPIGNANO	MURO LECCESE	73036	VIA DEL LAVORO	LE	1	RESPINTA IN QUANTO TRATTASI DI AZIENDA ARTIGIANA
416	LE190579	01/04/2020	1407520200190579	4107008422	D.I.E.L. DI DE PASCALIS ROBERTO	VERNOLE	73029	VIA LECCE, 5 - PISIGNANO	LE	1	RESPINTA IN QUANTO TRATTASI DI AZIENDA ARTIGIANA
417	BR133341	25/04/2020	1407420200133341	1603879288	D.M. IMPIANTI DI D'AMATO MARCO	CELLINO SAN MARCO	72020	VIA F. ZIZZI, N.10	BR	2	RESPINTA IN QUANTO TRATTASI DI AZIENDA ARTIGIANA
418	FG202340	15/04/2020	1407120200202340	3102506649	D.R.L. di D'AVENA MICHELE & C. SNC	APRICENA	71011	VIALE ALDO MORO	FG	1	RESPINTA IN QUANTO TRATTASI DI AZIENDA ARTIGIANA
419	FG229047	07/05/2020	1407120200229047	3106629584	D.R.M. SNC DI D'ANGELO TIZIANO E LEONARDO	SAN SEVERO	71016	VIA ZANNOTTI ZONA CIP LOTTO 3/B	FG	2	RESPINTA IN QUANTO TRATTASI DI AZIENDA ARTIGIANA
420	BT114038	27/03/2020	1411020200114038	9102307390	D'ADDATO GIULIO	BISCEGLIE	70052	VIA ARIOSTO 38	BT	1	RESPINTA IN QUANTO TRATTASI DI AZIENDA ARTIGIANA
421	BT119154	01/04/2020	1411020200119154	0908282045	DADDATO GIUSEPPE	BARLETTA	76121	VIA PONCHIELLI 18	BT	1	RESPINTA IN QUANTO TRATTASI DI AZIENDA ARTIGIANA
422	BT119759	01/04/2020	1411020200119759	0908282045	DADDATO GIUSEPPE	BARLETTA	76121	VIA PONCHIELLI 18	BT	1	RESPINTA IN QUANTO TRATTASI DI AZIENDA ARTIGIANA
423	BT134426	21/04/2020	1411020200134426	0909872005	D'ADDATO ROSA	BISCEGLIE	70052	VIA S. LOGOLUSO 6	BT	1	RESPINTA IN QUANTO TRATTASI DI AZIENDA ARTIGIANA
424	FG188333	03/04/2020	1407120200188333	3107663125	D'ADDONA PASQUALE	FOGGIA	71122	S.S. 17 KM 333+300	FG	1	RESPINTA IN QUANTO TRATTASI DI AZIENDA ARTIGIANA
425	LE194029	03/04/2020	1407520200194029	4110047924	DAL PANETTA SOCIETA' A RESPONSABILITA' LIMITATA SE	LECCE	73100	VIA GIUSTI, 37	LE	2	RESPINTA IN QUANTO TRATTASI DI AZIENDA ARTIGIANA
426	BR124608	07/04/2020	1407420200124608	1603534204	D'ALEMA DIEGO	BRINDISI	72100	VIA GRAZIA BALSAMO, 32	BR	3	RESPINTA IN QUANTO TRATTASI DI AZIENDA ARTIGIANA
427	BA373947	22/04/2020	1407220200373947	0908779569	D'ALESSANDRO GIUSEPPE	CAPURSO	70010	LARGO PISCINO 23	BA	1	RESPINTA IN QUANTO TRATTASI DI AZIENDA ARTIGIANA
428	BR140567	06/05/2020	1407420200140567	1604577431	DALMATENO ALESSANDRA	BRINDISI	72100	VIA APPIA 182	BR	2	RESPINTA IN QUANTO TRATTASI DI AZIENDA ARTIGIANA
429	FG194144	08/04/2020	1407120200194144	3106493309	D'ALOIA ALESSANDRO	SAN SEVERO	71016	VIALE SAN BERNARDINO 44	FG	1	RESPINTA IN QUANTO TRATTASI DI AZIENDA ARTIGIANA
430	FG210114	22/04/2020	1407120200210114	3107062650	D'ALOIA FRANCESCO	SAN SEVERO	71016	VIA T. SOLIS, 126	FG	2	RESPINTA IN QUANTO TRATTASI DI AZIENDA ARTIGIANA
431	FG210113	22/04/2020	1407120200210113	3107062650	D'ALOIA FRANCESCO	SAN SEVERO	71016	VIA T. SOLIS, 153	FG	2	RESPINTA IN QUANTO TRATTASI DI AZIENDA ARTIGIANA
432	BR127470	11/04/2020	1407420200127470	1604467026	DAM DI DENUNZIO ANNA MARIA	BRINDISI	72100	VIA PROV.LE SAN VITO	BR	1	RESPINTA IN QUANTO TRATTASI DI AZIENDA ARTIGIANA
433	BA346054	03/04/2020	1407220200346054	0920162651	D'AMATO ALESSANDRO	MOLFETTA	70056	AZZARITA 49	BA	1	RESPINTA IN QUANTO TRATTASI DI AZIENDA ARTIGIANA
434	BA372453	20/04/2020	1407220200372453	0912235286	D'AMATO VITO CLAUDIO	GRUMO APPULA	70022	VIA GIOVANNI D'ERASMO, 6	BA	1	RESPINTA IN QUANTO TRATTASI DI AZIENDA ARTIGIANA
435	BT131852	17/04/2020	1411020200131852	3105890914	DAMBRA DOMENICO	MARGHERITA DI SAVOIA	76016	C.SO VITTORIO EMANUELE, 97	BT	1	RESPINTA IN QUANTO TRATTASI DI AZIENDA ARTIGIANA
436	BT120512	02/04/2020	1411020200120512	0911007888	D'AMBROSIO DONATO	MINERVINO MURGE	76013	VIA MINGONE N. 9	BT	1	RESPINTA IN QUANTO TRATTASI DI AZIENDA ARTIGIANA
437	BA356961	09/04/2020	1407220200356961	0912512183	D'AMBROSIO FRANCO	ACQUAVIVA DELLE FONTI	70021	VIA CARAVAGGIO ANG. VIA SALENTO CN	BA	1	RESPINTA IN QUANTO TRATTASI DI AZIENDA ARTIGIANA
438	BA346911	03/04/2020	1407220200346911	0912512183	D'AMBROSIO FRANCO	ACQUAVIVA DELLE FONTI	70023	VIA CARAVAGGIO ANG. VIA SALENTO CN	BA	1	RESPINTA IN QUANTO TRATTASI DI AZIENDA ARTIGIANA
439	BT154082	15/05/2020	1411020200154082	0905959483	D'AMBROSIO GIOACCHINO	MINERVINO MURGE	76013	LARGO KENNEDY 3	BT	1	RESPINTA IN QUANTO TRATTASI DI AZIENDA ARTIGIANA
440	LE195081	03/04/2020	1407520200195081	4104918814	D'AMICO LUCIA	MELENDUGNO	73026	VIA CONC. LATERANO - BORGAGNE	LE	1	RESPINTA IN QUANTO TRATTASI DI AZIENDA ARTIGIANA
441	BR129893	17/04/2020	1407420200129893	1603870995	D'AMURI VINCENZO	ERCHIE	72020	VIA A. REGOLO N.7	BR	1	RESPINTA IN QUANTO TRATTASI DI AZIENDA ARTIGIANA

Allegato A

AZIENDE NON AMMESSE AL TRATTAMENTO

N.	RIF.	DATA PROT.	Prot. Istanza	Matricola INPS	Denominazione Azienda	Sede Operativa	C.A.P.	Indirizzo	PR	N. Lav.	NOTE
442	FG191920	07/04/2020	1407120200191920	3106101350	DANIELE INFISSI S.R.L.	ORTA NOVA	71045	VIA PETRONE ZONA P.I.P.	FG	4	RESPINTA IN QUANTO TRATTASI DI AZIENDA ARTIGIANA
443	FG182533	31/03/2020	1407120200182533	3106101350	DANIELE INFISSI S.R.L.	ORTA NOVA	71045	VIA PETRONE ZONA P.I.P.	FG	4	RESPINTA IN QUANTO TRATTASI DI AZIENDA ARTIGIANA
444	BA372675	20/04/2020	1407220200372675	0911112546	DANISI SIMONE	BINETTO	70020	VIA SAN PIO da PIETRELCINA ,23	BA	1	RESPINTA IN QUANTO TRATTASI DI AZIENDA ARTIGIANA
445	BA325627	29/03/2020	1407220200325627	0918360841	D'APRILE S.R.L.	NOCI	70015	ZONA B 68/D	BA	3	RESPINTA IN QUANTO TRATTASI DI AZIENDA ARTIGIANA
446	BT114211	27/03/2020	1411020200114211	0908101724	DARGENIO ANGELO	BARLETTA	70051	VIA REGINA MARGHERITA 130/3	BT	7	RESPINTA IN QUANTO TRATTASI DI AZIENDA ARTIGIANA
447	BT132654	17/04/2020	1411020200132654	0920558953	DARK CHOCOLATE MONTEREALE Societa Cooperativa a responsabilità limitata	ANDRIA	76123	CORSO CAVOUR, 164/166	BT	6	RESPINTA IN QUANTO TRATTASI DI AZIENDA ARTIGIANA
448	BT113266	26/03/2020	1411020200113266	0904830884	DASCANIO GIUSEPPE LUIGI	BARLETTA	76121	VIA TURBINE,15	BT	1	RESPINTA IN QUANTO TRATTASI DI AZIENDA ARTIGIANA
449	BA345857	03/04/2020	1407220200345857	0916699569	DAVERO ANTONIA	TRIGGIANO	70019	VIA ARIOSTO N. 10	BA	2	RESPINTA IN QUANTO TRATTASI DI AZIENDA ARTIGIANA
450	FG222352	03/05/2020	1407120200222352	3107926080	D'AVOLIO FRANCESCO	ISCHITELLA	71010	CONTRADA PARCO DELLA CHIESA SC	FG	1	RESPINTA IN QUANTO TRATTASI DI AZIENDA ARTIGIANA
451	FG222349	03/05/2020	1407120200222349	3108053064	D'AVOLIO MICHELE	ISCHITELLA	71010	CONTRADA PARCO DELLA CHIESA SC	FG	1	RESPINTA IN QUANTO TRATTASI DI AZIENDA ARTIGIANA
452	BA346151	03/04/2020	1407220200346151	0920177703	DB SYSTEM SRL	PALO DEL COLLE	70027	VIA PIETRO STALLONE N. 4/D	BA	2	RESPINTA IN QUANTO TRATTASI DI AZIENDA ARTIGIANA
453	TA195824	09/04/2020	1407320200195824	7804049167	DE ANGELIS GIUSEPPE	TARANTO	74100	VIA MASACCIO, 34	TA	3	RESPINTA IN QUANTO TRATTASI DI AZIENDA ARTIGIANA
454	BA345808	03/04/2020	1407220200345808	0908200320	DE ASTIS TERESA	RUVO DI PUGLIA	70037	VIA CESARE BALBO N. 14	BA	3	RESPINTA IN QUANTO TRATTASI DI AZIENDA ARTIGIANA
455	LE206076	16/04/2020	1407520200206076	4108006100	DE BLASI LUCIA	GALLIPOLI	73014	VIA ANCONA 17	LE	3	RESPINTA IN QUANTO TRATTASI DI AZIENDA ARTIGIANA
456	LE197188	06/04/2020	1407520200197188	4110300788	DE BRACO ANTONIO	PORTO CESAREO	73010	VIA OLIVIERI 12	LE	1	RESPINTA IN QUANTO TRATTASI DI AZIENDA ARTIGIANA
457	LE195770	04/04/2020	1407520200195770	4106463013	DE CARLO ADRIANA	LECCE	73100	VIALE MARCONI 59	LE	1	RESPINTA IN QUANTO TRATTASI DI AZIENDA ARTIGIANA
458	LE198689	07/04/2020	1407520200198689	4107239758	DE CARLO NICOLA	VERNOLE	73029	SANT'ANNA	LE	1	RESPINTA IN QUANTO TRATTASI DI AZIENDA ARTIGIANA
459	BR118718	31/03/2020	1407420200118718	1603185077	DE CAROLIS POTENZO	FASANO	72015	BUONGIORNO, 42/46	BR	2	RESPINTA IN QUANTO TRATTASI DI AZIENDA ARTIGIANA
460	BA376174	24/04/2020	1407220200376174	0911367814	DE CILLIS MARIO	RUVO DI PUGLIA	70037	VIA DUCA DELLA VITTORIA, 32	BA	2	RESPINTA IN QUANTO TRATTASI DI AZIENDA ARTIGIANA
461	LE199358	07/04/2020	1407520200199358	4103181466	DE DO. SCAUTO S.N.C.	CASARANO	73042	VIA TORRICELLI 1	LE	1	RESPINTA IN QUANTO TRATTASI DI AZIENDA ARTIGIANA
462	LE220001	04/05/2020	1407520200220001	4108194290	DE DONNO PATRIZIA	MARTANO	73025	VIA C.BATTISTI15	LE	2	RESPINTA IN QUANTO TRATTASI DI AZIENDA ARTIGIANA
463	FG228894	06/05/2020	1407120200228894	3106317432	DE FELICE VINCENZO	VICO DEL GARGANO	71018	VIA della RESISTENZA, 117	FG	4	RESPINTA IN QUANTO TRATTASI DI AZIENDA ARTIGIANA
464	FG190832	06/04/2020	1407120200190832	3107906280	DE FEO VINCENZO	ORTA NOVA	71045	VIA XXV APRILE 54	FG	1	RESPINTA IN QUANTO TRATTASI DI AZIENDA ARTIGIANA
465	LE200707	09/04/2020	1407520200200707	4102531208	DE FILIPPO LUIGI	ALLISTE	73040	ZONA ARTIGIANALE	LE	1	RESPINTA IN QUANTO TRATTASI DI AZIENDA ARTIGIANA
466	BA340371	01/04/2020	1407220200340371	0911277502	DE GIOIA SERGIO	GIOVINAZZO	70054	VIA PIANO N.30	BA	1	RESPINTA IN QUANTO TRATTASI DI AZIENDA ARTIGIANA
467	LE187065	30/03/2020	1407520200187065	4105531201	DE GIORGI ENRICA ELISABETTA	GALLIPOLI	73014	VIA CONSALVO DI CORDOVA, 5A	LE	3	RESPINTA IN QUANTO TRATTASI DI AZIENDA ARTIGIANA
468	LE225467	07/05/2020	1407520200225467	4109759005	DE GIORGI GIOVANNI	VERNOLE	73029	Via A. Manzoni, n.4	LE	1	RESPINTA IN QUANTO TRATTASI DI AZIENDA ARTIGIANA
469	LE195358	03/04/2020	1407520200195358	4103528177	DE GIUSEPPE GIUSEPPE	UGGIANO LA CHIESA	73020	VIA GIUSTI 8	LE	3	RESPINTA IN QUANTO TRATTASI DI AZIENDA ARTIGIANA
470	BA353485	07/04/2020	1407220200353485	0909984531	DE LAURO FRANCESCO	MONOPOLI	70043	PIAZZA D'ANNUNZIO 7	BA	1	RESPINTA IN QUANTO TRATTASI DI AZIENDA ARTIGIANA
471	BT121414	02/04/2020	1411020200121414	0916972820	DE LISO PATRIZIA	TRANI	76125	VIA POZZO PIANO N. 43	BT	1	RESPINTA IN QUANTO TRATTASI DI AZIENDA ARTIGIANA
472	LE209781	22/04/2020	1407520200209781	4108786471	DE LORENZI FRANCESCA	LECCE	73100	VIA OBERDAN 62	LE	1	RESPINTA IN QUANTO TRATTASI DI AZIENDA ARTIGIANA
473	LE235848	18/05/2020	1407520200235848	4109717687	DE LUCA ANTONIO	ARNESANO	73010	VIA PROV.LE LECCE - PORTO CESAREO	LE	1	RESPINTA IN QUANTO TRATTASI DI AZIENDA ARTIGIANA
474	LE198195	06/04/2020	1407520200198195	4109717687	DE LUCA ANTONIO	ARNESANO	73010	VIA PROV.LE LECCE - PORTO CESAREO	LE	3	RESPINTA IN QUANTO TRATTASI DI AZIENDA ARTIGIANA
475	BR130452	17/04/2020	1407420200130452	1603481168	DE LUCA VINCENZO	CELLINO SAN MARCO	72020	VIA MAMELI, N. 31	BR	1	RESPINTA IN QUANTO TRATTASI DI AZIENDA ARTIGIANA
476	BA340590	01/04/2020	1407220200340590	0918040516	DE MARINIS ANGELO	ALTAMURA	70022	VIA BARI S.S. 96, KM. 90	BA	1	RESPINTA IN QUANTO TRATTASI DI AZIENDA ARTIGIANA
477	LE191991	02/04/2020	1407520200191991	4108658882	DE MASI ANDREA	CASARANO	73042	VIA GARDA N.5	LE	2	RESPINTA IN QUANTO TRATTASI DI AZIENDA ARTIGIANA
478	LE182356	26/03/2020	1407520200182356	4108687673	DE MASI MARIA MONIA	LECCE	73100	VIA LUPIAE,5A	LE	1	RESPINTA IN QUANTO TRATTASI DI AZIENDA ARTIGIANA
479	BR126932	10/04/2020	1407420200126932	1604698150	DE MATTEIS GIUSEPPE	SAN PIETRO VERNOTICO	72027	VIA CARROZZO N. 3	BR	4	RESPINTA IN QUANTO TRATTASI DI AZIENDA ARTIGIANA
480	LE204628	15/04/2020	1407520200204628	4100973765	DE MATTEIS ORONZO	LECCE	73100	VIALE MARCONI 51	LE	3	RESPINTA IN QUANTO TRATTASI DI AZIENDA ARTIGIANA
481	LE193512	02/04/2020	1407520200193512	4110783059	DE MONTE SALVATORE	LECCE	73100	VIA SAN DOMENICO SAVIO, N.45	LE	1	RESPINTA IN QUANTO TRATTASI DI AZIENDA ARTIGIANA
482	BA340550	01/04/2020	1407220200340550	0914568948	DE PALMA FRANCESCO	GIOVINAZZO	70054	VIA SOTT. TEN MAGRONE , 29/31	BA	1	RESPINTA IN QUANTO TRATTASI DI AZIENDA ARTIGIANA
483	BA354810	08/04/2020	1407220200354810	0911556520	DE PALMA GIUSEPPE	CORATO	70033	VIA CAPRA N. 23	BA	2	RESPINTA IN QUANTO TRATTASI DI AZIENDA ARTIGIANA
484	BA355228	08/04/2020	1407220200355228	0915890891	DE PALMA VINCENZO	CORATO	70033	VIA CAIROLI 16	BA	2	RESPINTA IN QUANTO TRATTASI DI AZIENDA ARTIGIANA
485	LE189570	31/03/2020	1407520200189570	4102362695	DE PASCALI OSVALDO	VERNOLE	73029	VIA VANZE SN-FRAZ.ACQUARICA	LE	2	RESPINTA IN QUANTO TRATTASI DI AZIENDA ARTIGIANA
486	LE192372	02/04/2020	1407520200192372	4103142977	DE PASCALIS COSIMO	LIZZANELLO	73023	Via Liguria,03 - MERINE	LE	1	RESPINTA IN QUANTO TRATTASI DI AZIENDA ARTIGIANA
487	LE201904	10/04/2020	1407520200201904	4110325730	DE PASCALIS PARRUCCHIERI	RACALE	73055	VIA GALLIPOLI 198	LE	3	RESPINTA IN QUANTO TRATTASI DI AZIENDA ARTIGIANA
488	BR120693	01/04/2020	1407420200120693	1604408434	DE PASQUALE GRAZIANA	SAN MICHELE SALENTINO	72018	VIA BUONAROTI N.22	BR	2	RESPINTA IN QUANTO TRATTASI DI AZIENDA ARTIGIANA
489	BA338996	01/04/2020	1407220200338996	0916930008	DE ROBERTIS GRAZIA	GIOIA DEL COLLE	70023	VIA R.CANUDO 58	BA	1	RESPINTA IN QUANTO TRATTASI DI AZIENDA ARTIGIANA
490	LE208850	20/04/2020	1407520200208850	4104332896	DE SANTIS MARMI E GRANITI S.N.C.	TUGLIE	73058	VIA PRO.LE PER PARABITA	LE	9	RESPINTA IN QUANTO TRATTASI DI AZIENDA ARTIGIANA

Allegato A

AZIENDE NON AMMESSE AL TRATTAMENTO

N.	RIF.	DATA PROT.	Prot. Istanza	Matricola INPS	Denominazione Azienda	Sede Operativa	C.A.P.	Indirizzo	PR	N. Lav.	NOTE
491	TA178129	27/03/2020	1407320200178129	7801212616	DE STEFANI GIOVANNI	GINOSA	74013	VIALE ITALIA MARINA DI GINOSA	TA	1	RESPINTA IN QUANTO TRATTASI DI AZIENDA ARTIGIANA
492	BT131529	16/04/2020	1411020200131529	0920642205	DE STENA ISABELLA	TRANI	76125	VIA CAPOZZI 32	BT	1	RESPINTA IN QUANTO TRATTASI DI AZIENDA ARTIGIANA
493	BR114320	27/03/2020	1407420200114320	1602988389	DE TOMMASO ORONZO	BRINDISI	72100	VIA M.DA BRINDISI N.19/21	BR	1	RESPINTA IN QUANTO TRATTASI DI AZIENDA ARTIGIANA
494	LE217635	30/04/2020	1407520200217635	4105997005	DE.MA.ELETTROIMPIANTI DI DE VITIS M.	SUPERSANO	73040	VIA CASE SPARSE	LE	4	RESPINTA IN QUANTO TRATTASI DI AZIENDA ARTIGIANA
495	BA341404	01/04/2020	1407220200341404	0917238110	DECANDIA.IT DI DECANDIA GIUSEPPE	ALTAMURA	70022	STRADA PRIVATA ALBENGA 24	BA	1	RESPINTA IN QUANTO TRATTASI DI AZIENDA ARTIGIANA
496	BR119814	01/04/2020	1407420200119814	1605206596	DECO SERVICE SRLS UNIPERSONALE	SAN VITO DEI NORMANNI	72019	VIA TELLINI, N. 7	BR	1	RESPINTA IN QUANTO TRATTASI DI AZIENDA ARTIGIANA
497	BT135136	22/04/2020	1411020200135136	0920638264	DECU IMPIANTI SNC DI DE CHIRICO PIETRO & C.	SPINAZZOLA	76014	VIA A, GRAMSCI 30/5	BT	1	RESPINTA IN QUANTO TRATTASI DI AZIENDA ARTIGIANA
498	FG186689	02/04/2020	1407120200186689	3107860711	DEDONATO LUCA	SAN SEVERO	71016	CORSO GRAMSCI, 120-124	FG	1	RESPINTA IN QUANTO TRATTASI DI AZIENDA ARTIGIANA
499	BT121738	03/04/2020	1411020200121738	3104054474	DEL NEGRO PASQUALA	TRINITAPOLI	76015	VIA CAIROLI 35	BT	3	RESPINTA IN QUANTO TRATTASI DI AZIENDA ARTIGIANA
500	BA374638	22/04/2020	1407220200374638	0918710886	DEL VECCHIO FRANCESCO	BARI	70125	VIA E. DE AMICIS 106-106A	BA	4	RESPINTA IN QUANTO TRATTASI DI AZIENDA ARTIGIANA
501	BA340446	01/04/2020	1407220200340446	0912815749	DEL VECCHIO GIUSEPPE	BITONTO	70032	VIA D.RICAPITO 37	BA	5	RESPINTA IN QUANTO TRATTASI DI AZIENDA ARTIGIANA
502	BA325396	28/03/2020	1407220200325396	0917807167	DELFINE GIOVANNI	NOCI	70015	VIA REPUBBLICA 129	BA	2	RESPINTA IN QUANTO TRATTASI DI AZIENDA ARTIGIANA
503	FG195409	08/04/2020	1407120200195409	3107341476	DELICE DI MONTEMITRO COSTANTINO & C. S.A.S.	SANNICANDRO GARGANICO	71015	VIALE VITTORIO VENETO 161 BIS	FG	1	RESPINTA IN QUANTO TRATTASI DI AZIENDA ARTIGIANA
504	LE184344	27/03/2020	1407520200184344	4110585857	DELL'ANNA SALVATORE "SALVO HAIR DESIGNER"	NARDO'	73048	VIA BOLOGNA, 12	LE	1	RESPINTA IN QUANTO TRATTASI DI AZIENDA ARTIGIANA
505	FG194205	08/04/2020	1407120200194205	3103085183	DELL'ANNO MICHELE	MANFREDONIA	71043	LOCALITA' CAPPARELLI	FG	4	RESPINTA IN QUANTO TRATTASI DI AZIENDA ARTIGIANA
506	FG194241	08/04/2020	1407120200194241	3103085183	DELL'ANNO SRL	SAN GIOVANNI ROTONDO	71013	VIA BIANCA	FG	2	RESPINTA IN QUANTO TRATTASI DI AZIENDA ARTIGIANA
507	BA373939	22/04/2020	1407220200373939	0915725339	DELLE FOGLIE GIOVANNA	BARI	70100	CORSO SIDNEY SONNINO N.87	BA	1	RESPINTA IN QUANTO TRATTASI DI AZIENDA ARTIGIANA
508	BA330263	30/03/2020	1407220200330263	0913790182	DELL'ERA ANGELA	VALENZANO	70010	VIA SAN FRANCESCO 44	BA	1	RESPINTA IN QUANTO TRATTASI DI AZIENDA ARTIGIANA
509	BR126926	10/04/2020	1407420200126926	1604275289	DeM PARRUCCHIERI DI MARCO CAFORIO	BRINDISI	72100	VIA ROSMINI, 23-25	BR	3	RESPINTA IN QUANTO TRATTASI DI AZIENDA ARTIGIANA
510	FG192859	07/04/2020	1407120200192859	3105719198	DEMEO GIUSEPPE	FOGGIA	71100	VIA DATTOLI, 52	FG	1	RESPINTA IN QUANTO TRATTASI DI AZIENDA ARTIGIANA
511	BA340632	01/04/2020	1407220200340632	0918799278	DEPALMA SANTA	GIOVINAZZO	70054	VIA G. VERNICE 9	BA	1	RESPINTA IN QUANTO TRATTASI DI AZIENDA ARTIGIANA
512	BA338982	01/04/2020	1407220200338982	0911687149	DEPALO MARIA CARMELA	GIOVINAZZO	70054	VIA B. LUPIS, 92	BA	2	RESPINTA IN QUANTO TRATTASI DI AZIENDA ARTIGIANA
513	FG184466	01/04/2020	1407120200184466	3108191159	D'ERRICO PAOLA	SAN SEVERO	71016	VIA F. DE SANTIS, 1	FG	2	RESPINTA IN QUANTO TRATTASI DI AZIENDA ARTIGIANA
514	BA347488	03/04/2020	1407220200347488	0916602691	DETRA SNC	ALTAMURA	70022	VIA BASSANO N 38	BA	2	RESPINTA IN QUANTO TRATTASI DI AZIENDA ARTIGIANA
515	BT121775	03/04/2020	1411020200121775	0919078893	DGR COSTRUZIONI SRL	CANOSA DI PUGLIA	76012	VIA G. PASCOLI 19	BT	2	RESPINTA IN QUANTO TRATTASI DI AZIENDA ARTIGIANA
516	BT121767	03/04/2020	1411020200121767	0915547937	DI BARI ANTONIO CONFEZIONI	CANOSA DI PUGLIA	76012	VIALE I MAGGIO, 16	BT	1	RESPINTA IN QUANTO TRATTASI DI AZIENDA ARTIGIANA
517	FG188462	03/04/2020	1407120200188462	3105406733	DI CANIO VINCENZO	LUCERA	71036	VIA ROMA 51	FG	1	RESPINTA IN QUANTO TRATTASI DI AZIENDA ARTIGIANA
518	FG203838	16/04/2020	1407120200203838	3108231769	DI CARLO ROSA MARIA	FOGGIA	71100	Via Grecia, 14	FG	1	RESPINTA IN QUANTO TRATTASI DI AZIENDA ARTIGIANA
519	FG179942	30/03/2020	1407120200179942	3107368246	DI CHINNO VITTORIO	LUCERA	71036	VIA D'AURIA N. 135	FG	1	RESPINTA IN QUANTO TRATTASI DI AZIENDA ARTIGIANA
520	FG189705	05/04/2020	1407120200189705	3105701117	DI COSMO SRL	FOGGIA	71121	VIA S. SEVERO KM 2	FG	1	RESPINTA IN QUANTO TRATTASI DI AZIENDA ARTIGIANA
521	BT135066	22/04/2020	1411020200135066	0920584017	DI CUGNO PIETRO	TRANI	76125	VIA SUPERGA, 61	BT	1	RESPINTA IN QUANTO TRATTASI DI AZIENDA ARTIGIANA
522	FG210621	22/04/2020	1407120200210621	3107429464	DI FOGGIA ANTONIO	TROIA	71029	PIAZZA B.SARTORI, 6	FG	1	RESPINTA IN QUANTO TRATTASI DI AZIENDA ARTIGIANA
523	FG184365	01/04/2020	1407120200184365	3105433807	Di Furia Luigi	CASTELLUCCIO DEI SAURI	71025	Via Napoli, 9	FG	2	RESPINTA IN QUANTO TRATTASI DI AZIENDA ARTIGIANA
524	BR121870	02/04/2020	1407420200121870	1605053945	DI GIULIO COSIMA	BRINDISI	72100	VICO LUNGO 5A-5B	BR	3	RESPINTA IN QUANTO TRATTASI DI AZIENDA ARTIGIANA
525	BT125537	07/04/2020	1411020200125537	0918163851	DI GREGORIO ANNA	TRANI	76125	VIA 108 STRADA A DENOMINARSI 37	BT	1	RESPINTA IN QUANTO TRATTASI DI AZIENDA ARTIGIANA
526	FG235692	13/05/2020	1407120200235692	3108129637	DI IASIO IMPIANTI - S.R.L.S. CON UNICO SOCIO	MANFREDONIA	71043	VIA PULSANO, 66	FG	3	RESPINTA IN QUANTO TRATTASI DI AZIENDA ARTIGIANA
527	BT140635	30/04/2020	1411020200140635	0910062833	DI LECCE VINCENZO	BISCEGLIE	70052	VIA COL DI LANA 14	BT	1	RESPINTA IN QUANTO TRATTASI DI AZIENDA ARTIGIANA
528	BA351978	06/04/2020	1407220200351978	0911804535	DI LEO NICOLO'	MONOPOLI	70043	VIA CAVOUR 180	BA	5	RESPINTA IN QUANTO TRATTASI DI AZIENDA ARTIGIANA
529	BT121452	02/04/2020	1411020200121452	0916577931	di LERNIA VINCENZO	TRANI	76125	VIA B. MOLINARI, 11	BT	1	RESPINTA IN QUANTO TRATTASI DI AZIENDA ARTIGIANA
530	BT114090	27/03/2020	1411020200114090	9128171630	DI LIDDO FRANCESCO	TRANI	76125	VIA DALMAZIA, 64	BT	1	RESPINTA IN QUANTO TRATTASI DI AZIENDA ARTIGIANA
531	FG202376	15/04/2020	1407120200202376	3108270955	DI MODUGNO MICHELA	SAN SEVERO	71016	VIALE C. RISPOLI , 62 BIS	FG	1	RESPINTA IN QUANTO TRATTASI DI AZIENDA ARTIGIANA
532	BT143415	04/05/2020	1411020200143415	0908829170	DI MOLFETTA PANTALEO	BISCEGLIE	70052	C.SO UMBERTO 73	BT	3	RESPINTA IN QUANTO TRATTASI DI AZIENDA ARTIGIANA
533	FG184969	01/04/2020	1407120200184969	3106765851	DI NUNZIO LIVIO	SAN SEVERO	71016	VIA G. GENTILE N. 60	FG	1	RESPINTA IN QUANTO TRATTASI DI AZIENDA ARTIGIANA
534	FG184864	01/04/2020	1407120200184864	3106978105	DI NUNZIO MARIO	CANDELA	71024	SP 95 LOC. LAMGUARNIERI	FG	2	RESPINTA IN QUANTO TRATTASI DI AZIENDA ARTIGIANA
535	TA213828	03/05/2020	1407320200213828	9999999999	DI PIERRO ELIANA	FRAGAGNANO	74022	VIA G. GALILEI 14	TA	1	RESPINTA IN QUANTO TRATTASI DI AZIENDA ARTIGIANA
536	BT121399	02/04/2020	1411020200121399	0918948788	DI PILATO ANTONIO	BISCEGLIE	76011	VIA P. M. TERLIZZI 38	BT	2	RESPINTA IN QUANTO TRATTASI DI AZIENDA ARTIGIANA
537	BT121103	02/04/2020	1411020200121103	0919682096	DI PINTO CHIARA & C. S.A.S	BISCEGLIE	76011	VIA LONDRA, 14	BT	4	RESPINTA IN QUANTO TRATTASI DI AZIENDA ARTIGIANA
538	FG189497	04/04/2020	1407120200189497	3103495528	DI RITA MATTEO	SAN GIOVANNI ROTONDO	71013	CONTRADA PASSATURO,	FG	1	RESPINTA IN QUANTO TRATTASI DI AZIENDA ARTIGIANA
539	FG194152	08/04/2020	1407120200194152	3106544829	DI STEFANO CARMELA	SAN SEVERO	71016	VIA IMBRIANI 12	FG	1	RESPINTA IN QUANTO TRATTASI DI AZIENDA ARTIGIANA

Allegato A

AZIENDE NON AMMESSE AL TRATTAMENTO

N.	RIF.	DATA PROT.	Prot. Istanza	Matricola INPS	Denominazione Azienda	Sede Operativa	C.A.P.	Indirizzo	PR	N. Lav.	NOTE
540	BA363243	14/04/2020	1407220200363243	0901347237	DIBELLO DOMENICO	MONOPOLI	70043	CONTRADA GORGOFREDDO 229	BA	1	RESPINTA IN QUANTO TRATTASI DI AZIENDA ARTIGIANA
541	BT114923	30/03/2020	1411020200114923	0911036275	DICATALDO PASQUALE-IMPIANTI IDROTERMICI	BARLETTA	76121	VIA CORCELLA, 4	BT	2	RESPINTA IN QUANTO TRATTASI DI AZIENDA ARTIGIANA
542	BA323962	27/03/2020	1407220200323962	0906081114	DIFONZO MICHELE & C. S.N.C.	ACQUAVIVA DELLE FONTI	70021	VIA PROV. PER ADELFIA CN	BA	2	RESPINTA IN QUANTO TRATTASI DI AZIENDA ARTIGIANA
543	BR125962	08/04/2020	1407420200125962	0920710494	DIGISOLVING snc	LOCOROTONDO	70010	Via Italo Balbo 64/68	BA	3	RESPINTA IN QUANTO TRATTASI DI AZIENDA ARTIGIANA
544	BR125965	08/04/2020	1407420200125965	0920710494	DIGISOLVING snc	LOCOROTONDO	70010	Via Italo Balbo 64/68	BA	3	RESPINTA IN QUANTO TRATTASI DI AZIENDA ARTIGIANA
545	BR126170	09/04/2020	1407420200126170	0920710494	DIGISOLVING snc	LOCOROTONDO	70010	Via Italo Balbo 64/68	BA	3	RESPINTA IN QUANTO TRATTASI DI AZIENDA ARTIGIANA
546	BA351838	06/04/2020	1407220200351838	0910641285	DILMUNDO TRASLOCHI DI MICHELE MUNDO	GIOVINAZZO	70054	VIA A.GIOIA 111	BA	4	RESPINTA IN QUANTO TRATTASI DI AZIENDA ARTIGIANA
547	BA351895	06/04/2020	1407220200351895	0910641285	DILMUNDO TRASLOCHI DI MICHELE MUNDO	GIOVINAZZO	70054	VIA A.GIOIA 111	BA	4	RESPINTA IN QUANTO TRATTASI DI AZIENDA ARTIGIANA
548	BA349310	04/04/2020	1407220200349310	0920231658	DIMARTE ORAFA DI MARTOCCIA MARCELLO	BARI	70121	VIA CAIROLI 59	BA	1	RESPINTA IN QUANTO TRATTASI DI AZIENDA ARTIGIANA
549	LE202354	10/04/2020	1407520200202354	4110348560	DIMENSIONE CASA S.R.L.	RACALE	73055	VIA FIUMI MARINA- ANG. VIA CIRENE, 03	LE	3	RESPINTA IN QUANTO TRATTASI DI AZIENDA ARTIGIANA
550	BA326467	30/03/2020	1407220200326467	0920299139	DIMENSIONE STAMPA DI DIMAURO NICOLA	SANTERAMO IN COLLE	70029	VIA A. TOSCANINI 44	BA	1	RESPINTA IN QUANTO TRATTASI DI AZIENDA ARTIGIANA
551	BA375019	23/04/2020	1407220200375019	0911741690	DINASTA GIUSEPPE	GIOVINAZZO	70054	VIA EUSTACHIO 3	BA	1	RESPINTA IN QUANTO TRATTASI DI AZIENDA ARTIGIANA
552	BA415455	12/05/2020	1407220200415455	0920668469	DIPIERRO SALVATORE	NOICATTARO	70016	VIA PASCOLI, 25	BA	2	RESPINTA IN QUANTO TRATTASI DI AZIENDA ARTIGIANA
553	BA322623	27/03/2020	1407220200322623	0917591974	DISEGNAMI UNA TORTA DI FUSCO MARIATERESA	BITRITTO	70020	VIA GIANTURCO 5	BA	1	RESPINTA IN QUANTO TRATTASI DI AZIENDA ARTIGIANA
554	TA207211	28/04/2020	1407320200207211	7805883980	DITTA BASILE S.N.C.	CASTELLANETA	74011	VIA DELLE SPINELLE N. 73	TA	1	RESPINTA IN QUANTO TRATTASI DI AZIENDA ARTIGIANA
555	BR118892	31/03/2020	1407420200118892	1603992725	DIVIGGIANO MAURIZIO	TORRE SANTA SUSANNA	72028	VIA TEVERE 14	BR	1	RESPINTA IN QUANTO TRATTASI DI AZIENDA ARTIGIANA
556	BT131895	17/04/2020	1411020200131895	3106393793	DIVINCENZO_ALBERTO	SAN FERDINANDO DI PUGLIA	76017	VIA VILLA GLORI 35	BT	1	RESPINTA IN QUANTO TRATTASI DI AZIENDA ARTIGIANA
557	FG184974	01/04/2020	1407120200184974	3107562206	DOCTOR WASH DI MONDELLI MARCELLO	MANFREDONIA	71043	VIA ORTO SDANGA, 67	FG	2	RESPINTA IN QUANTO TRATTASI DI AZIENDA ARTIGIANA
558	LE199072	07/04/2020	1407520200199072	4106847990	DOLCE ARTE DI SANTANTONIO LAVINIA	TAVIANO	73057	C.SO VITT. EMANUELE II, 68	LE	3	RESPINTA IN QUANTO TRATTASI DI AZIENDA ARTIGIANA
559	BR124736	07/04/2020	1407420200124736	1605179119	DOLCE E SALATO DI TAGLIENTE ANNARITA E C SAS	SAN VITO DEI NORMANNI	72019	VIA PIAVE 58	BR	2	RESPINTA IN QUANTO TRATTASI DI AZIENDA ARTIGIANA
560	LE197987	06/04/2020	1407520200197987	4110381594	DOLCI DELIZIE DI AGRIMI MIRKO	CAVALLINO	73020	VIA LEUCA 120	LE	2	RESPINTA IN QUANTO TRATTASI DI AZIENDA ARTIGIANA
561	BA406913	08/05/2020	1407220200406913	0920571985	D'ONGHIA GIUSEPPE	GIOIA DEL COLLE	70023	VIA VIC. LE MARANGIANO, 175	BA	1	RESPINTA IN QUANTO TRATTASI DI AZIENDA ARTIGIANA
562	BA384822	29/04/2020	1407220200384822	0912862118	DONNA IN DI CAPONIO ROSA	SANTERAMO IN COLLE	70029	VIA MARCONI 23	BA	2	RESPINTA IN QUANTO TRATTASI DI AZIENDA ARTIGIANA
563	LE206339	16/04/2020	1407520200206339	4108219050	D'ONOFRIO GIANLUCA	LECCE	73100	VIA BUONARROTI N. 12/C	LE	1	RESPINTA IN QUANTO TRATTASI DI AZIENDA ARTIGIANA
564	BT116714	31/03/2020	1411020200116714	0916796044	D'ORIA ANNA	TRANI	76125	VIA MARGHERITA DI BORGONA N.36	BT	1	RESPINTA IN QUANTO TRATTASI DI AZIENDA ARTIGIANA
565	BT117222	31/03/2020	1411020200117222	0915042139	DORONZO EMANUELE	BARLETTA	76121	VIA C. LEVI 9	BT	1	RESPINTA IN QUANTO TRATTASI DI AZIENDA ARTIGIANA
566	LE201813	10/04/2020	1407520200201813	4104205914	DOTT. FRANCESCO GRECO	CAPRARICA DI LECCE	73010	VIA G. ROSSI, 36	LE	2	RESPINTA IN QUANTO TRATTASI DI AZIENDA ARTIGIANA
567	FG199928	14/04/2020	1407120200199928	3106598268	DRENGOTS	MONTE SANT'ANGELO	71037	VIA NOVA MILANESE, 16	FG	2	RESPINTA IN QUANTO TRATTASI DI AZIENDA ARTIGIANA
568	BT125485	07/04/2020	1411020200125485	0920194472	drya sweet lab di scaringi a	TRANI	76125	PIAZZA NASSIRYA 6	BT	1	RESPINTA IN QUANTO TRATTASI DI AZIENDA ARTIGIANA
569	LE227778	11/05/2020	1407520200227778	4109803353	DUE S STONE SRL	CORIGLIANO D'OTRANTO	73022	LOCALITA' MORICHELLA KM 0,9	LE	1	RESPINTA IN QUANTO TRATTASI DI AZIENDA ARTIGIANA
570	FG211985	24/04/2020	1407120200211985	3106542809	EAR SERVICE DI ESPOSTO TULLIO ANTONIO	FOGGIA	71100	VIALE DEGLI AVIATORI, 126	FG	10	RESPINTA IN QUANTO TRATTASI DI AZIENDA ARTIGIANA
571	BA343856	02/04/2020	1407220200343856	0914134066	EBANISTERIA DI NARCISO PIETRO & CO SNC	GIOVINAZZO	70054	SS 16 C.DA LAMA CAOLINA	BA	1	RESPINTA IN QUANTO TRATTASI DI AZIENDA ARTIGIANA
572	FG216413	28/04/2020	1407120200216413	3104075284	ECCELLENTE MICHELE	SERRACAPRIOLA	71010	VIA COLLETTA 15	FG	1	RESPINTA IN QUANTO TRATTASI DI AZIENDA ARTIGIANA
573	LE190572	01/04/2020	1407520200190572	4105415330	ECO HABITAT IMPIANTI di F. PERULLI	LECCE	73100	Viale Ugo Fosacolo, 1/C	LE	2	RESPINTA IN QUANTO TRATTASI DI AZIENDA ARTIGIANA
574	BA395461	04/05/2020	1407220200395461	0915827460	ECOPUGLIA" di MODESTI M.& TANDOI G. & C. SNC	CORATO	70033	STRADA PROV. N. 231 KM. 35	BA	1	RESPINTA IN QUANTO TRATTASI DI AZIENDA ARTIGIANA
575	BA401821	06/05/2020	1407220200401821	0917387812	ECORENT DI BASILE ROBERTO	CONVERSANO	70014	VIA CARTESIO N. 15/17	BA	1	RESPINTA IN QUANTO TRATTASI DI AZIENDA ARTIGIANA
576	FG189116	04/04/2020	1407120200189116	3106952840	EDIL dB DI di BIASE MATTEO	STORNARELLA	71048	VIA CARTAGINE 5	FG	1	RESPINTA IN QUANTO TRATTASI DI AZIENDA ARTIGIANA
577	BA369926	17/04/2020	1407220200369926	0919829686	EDIL RESTAURO GL DI LOVECCHIO GIUSEPPE	SANTERAMO IN COLLE	70029	VIA BRUNO BUOZZI N.	BA	2	RESPINTA IN QUANTO TRATTASI DI AZIENDA ARTIGIANA
578	BT124940	07/04/2020	1411020200124940	0919255881	EDONE' DI DIBENEDETTO MARIA	BARLETTA	76121	VIA G. BOGGIANO 83/A	BT	1	RESPINTA IN QUANTO TRATTASI DI AZIENDA ARTIGIANA
579	FG191538	06/04/2020	1407120200191538	3105705359	EGIDIO STUDIO ACCONCIATURE DI VENTOLA CARLO	LUCERA	71036	VIA LECCE N. 6	FG	4	RESPINTA IN QUANTO TRATTASI DI AZIENDA ARTIGIANA
580	BA370949	18/04/2020	1407220200370949	0920138618	ELEM IMPIANTI SRL	MOLFETTA	70056	VIA TERLIZZI, 70	BA	12	RESPINTA IN QUANTO TRATTASI DI AZIENDA ARTIGIANA
581	FG197121	09/04/2020	1407120200197121	3103993457	ELETTRAUTO MINICHILLO SNC	TROIA	71029	VIA PASQUALICCHIO 45	FG	1	RESPINTA IN QUANTO TRATTASI DI AZIENDA ARTIGIANA
582	BA346872	03/04/2020	1407220200346872	0907671376	ELETTRO DI ROMITO NICOLA	RUTIGLIANO	70018	VIA DONIZETTI 34	BA	3	RESPINTA IN QUANTO TRATTASI DI AZIENDA ARTIGIANA
583	BA406146	07/05/2020	1407220200406146	0907671376	ELETTRO DI ROMITO NICOLA	RUTIGLIANO	70018	VIA DONIZETTI 34	BA	1	RESPINTA IN QUANTO TRATTASI DI AZIENDA ARTIGIANA
584	BA359376	10/04/2020	1407220200359376	0918592581	ELETTROCASA di POTENZA ANTONIO e figlio	SANNICANDRO DI BARI	70028	VIA MERCADANTE, 28	BA	1	RESPINTA IN QUANTO TRATTASI DI AZIENDA ARTIGIANA
585	LE196529	05/04/2020	1407520200196529	4109492504	ELETTROCLIMA TECH SOCIETA' COOPERATIVA	CASARANO	73042	VIA OMBRONE N . 18	LE	3	RESPINTA IN QUANTO TRATTASI DI AZIENDA ARTIGIANA
586	BR131114	20/04/2020	1407420200131114	1603547336	ELETTROIMPIANTI DI NISI GIUSEPPE	VILLA CASTELLI	72029	VIA ENRICO TOTI 44	BR	3	RESPINTA IN QUANTO TRATTASI DI AZIENDA ARTIGIANA
587	TA202876	20/04/2020	1407320200202876	7802188068	ELETTROMECCANICA BONUCCI	FAGGIANO	74100	VIA VITO VOLTERRA C.DA BARONIA	TA	20	RESPINTA IN QUANTO TRATTASI DI AZIENDA ARTIGIANA
588	FG183472	01/04/2020	1407120200183472	3104987790	ELETTRONICA SAS DI PITEO MICHELE	FOGGIA	71100	VIA M. DEL PRETE 5	FG	2	RESPINTA IN QUANTO TRATTASI DI AZIENDA ARTIGIANA

Allegato A

AZIENDE NON AMMESSE AL TRATTAMENTO

N.	RIF.	DATA PROT.	Prot. Istanza	Matricola INPS	Denominazione Azienda	Sede Operativa	C.A.P.	Indirizzo	PR	N. Lav.	NOTE
589	LE191965	02/04/2020	1407520200191965	4109913465	ELEVATORI CAPOTI SOC. COOP.	GALLIPOLI	73014	CORSO ITALIA, 44	LE	1	RESPINTA IN QUANTO TRATTASI DI AZIENDA ARTIGIANA
590	LE207961	19/04/2020	1407520200207961	4110128841	ELIA LUIGI	CAPRARICA DI LECCE	73010	VIA M. DEI GIUSTINIANI, 1	LE	2	RESPINTA IN QUANTO TRATTASI DI AZIENDA ARTIGIANA
591	BR121673	02/04/2020	1407420200121673	1603131931	ELIA PAOLO	CEGLIE MESSAPICA	72013	VIA MILANO 214	BR	1	RESPINTA IN QUANTO TRATTASI DI AZIENDA ARTIGIANA
592	BR139214	04/05/2020	1407420200139214	1603131931	ELIA PAOLO	CEGLIE MESSAPICA	72013	VIA MILANO 2/4	BR	1	RESPINTA IN QUANTO TRATTASI DI AZIENDA ARTIGIANA
593	BA366481	15/04/2020	1407220200366481	0915864535	ELITE DI TAMBONI ANGELISA	MODUGNO	70026	VIALE DELLA REPUBBLICA 52/ C-D	BA	2	RESPINTA IN QUANTO TRATTASI DI AZIENDA ARTIGIANA
594	BA330853	30/03/2020	1407220200330853	0908881499	ELLE DUE IMPIANTISTICA SNC	NOCI	70015	VIA GIOBERTI 25	BA	2	RESPINTA IN QUANTO TRATTASI DI AZIENDA ARTIGIANA
595	BA330809	30/03/2020	1407220200330809	0908881499	ELLE DUE IMPIANTISTICA SNC	NOCI	70015	VIA GIOBERTI 25	BA	2	RESPINTA IN QUANTO TRATTASI DI AZIENDA ARTIGIANA
596	LE201732	10/04/2020	1407520200201732	4110912961	ELLE ELLE SRLS	NARDO'	73048	VIA DUCA DEGLI ABRUZZI 93	LE	3	RESPINTA IN QUANTO TRATTASI DI AZIENDA ARTIGIANA
597	FG214363	27/04/2020	1407120200214363	3107998209	ELLESSE IMPIANTI DI LONGO SALVATORE	SAN GIOVANNI ROTONDO	71013	VIA ANTONACCI, 9	FG	1	RESPINTA IN QUANTO TRATTASI DI AZIENDA ARTIGIANA
598	BA322633	27/03/2020	1407220200322633	0912984241	ELTEK IMPIANTI SRL	MOLFETTA	70056	VIA FREEMANTLE, 23/B	BA	2	RESPINTA IN QUANTO TRATTASI DI AZIENDA ARTIGIANA
599	BA352329	06/04/2020	1407220200352329	0909947466	EMME. VU. DI MAGRONE VINCENZO	CASAMASSIMA	70010	VIA ADELFIA, 43	BA	2	RESPINTA IN QUANTO TRATTASI DI AZIENDA ARTIGIANA
600	BR129263	16/04/2020	1407420200129263	1605323477	EMMEBI DI CARONE COSIMO	ORIA	72024	VIA SAN QUIRICO, 14	BR	4	RESPINTA IN QUANTO TRATTASI DI AZIENDA ARTIGIANA
601	LE195043	03/04/2020	1407520200195043	4105319966	ENCANTO DI RESTA WALTER	POGGIARDO	73037	CORSO MATTEOTTI	LE	1	RESPINTA IN QUANTO TRATTASI DI AZIENDA ARTIGIANA
602	BA340656	01/04/2020	1407220200340656	0917842313	ENNECI TURBO DI CAMPANALE NICOLA	RUVO DI PUGLIA	70037	VIA A. DALLA CHIESA 2	BA	2	RESPINTA IN QUANTO TRATTASI DI AZIENDA ARTIGIANA
603	LE184605	28/03/2020	1407520200184605	4104771527	EPIFANI ANNA MARIA	TUGLIE	73058	VIA MASCAGNI,32	LE	2	RESPINTA IN QUANTO TRATTASI DI AZIENDA ARTIGIANA
604	LE192290	02/04/2020	1407520200192290	4107311988	EPIGANU DI RIZZATO MARIA LUISA	CARMIANO	73041	VIA MATTEOTTI ANG. VIA A. DA BRESCIA	LE	1	RESPINTA IN QUANTO TRATTASI DI AZIENDA ARTIGIANA
605	BA327261	30/03/2020	1407220200327261	0912139519	EPISCOPO GIOVANNI	CASAMASSIMA	70010	VIA ADELFIA N.21	BA	1	RESPINTA IN QUANTO TRATTASI DI AZIENDA ARTIGIANA
606	BR128996	15/04/2020	1407420200128996	1603224172	EREDI DI PRONTERA ROSA SNC DI AGGAZIO A. & S.	BRINDISI	72100	VIA R. FLORES 33	BR	1	RESPINTA IN QUANTO TRATTASI DI AZIENDA ARTIGIANA
607	BA366168	15/04/2020	1407220200366168	0913832217	EREDI MARINELLI DEI F.LLI MARINELLI V.&M.SNC	BITONTO	70032	STRADA PROV.LE BITONTO - MOLFETTA Z.A.	BA	1	RESPINTA IN QUANTO TRATTASI DI AZIENDA ARTIGIANA
608	BA366030	15/04/2020	1407220200366030	0908583388	EREDI MARINELLI DEI F.LLI MARINELLI V.&M.SNC	BITONTO	70032	STRADA PROV.LE BITONTO - MOLFETTA Z.A.	BA	9	RESPINTA IN QUANTO TRATTASI DI AZIENDA ARTIGIANA
609	BA401446	05/05/2020	1407220200401446	0919509159	EREN DI IACOBELLIS SERENA	ADELFIA	70019	VIA VALENZANO N. 45	BA	1	RESPINTA IN QUANTO TRATTASI DI AZIENDA ARTIGIANA
610	BA358507	09/04/2020	1407220200358507	0919509159	EREN DI IACOBELLIS SERENA	ADELFIA	70010	VIA VALENZANO N. 45	BA	1	RESPINTA IN QUANTO TRATTASI DI AZIENDA ARTIGIANA
611	BA366527	15/04/2020	1407220200366527	0909119302	ERREDI' ELETTROTECNICA di RAGONE DANTE	NOICATTARO	70016	VIA BASILIOPUOTI N. 6	BA	2	RESPINTA IN QUANTO TRATTASI DI AZIENDA ARTIGIANA
612	BR126950	10/04/2020	1407420200126950	1600875346	ERRICO FRANCESCO GIOVANNI	MESAGNE	72023	VIA ESCHILO 3	BR	2	RESPINTA IN QUANTO TRATTASI DI AZIENDA ARTIGIANA
613	FG195966	09/04/2020	1407120200195966	3105494611	ESPOSTO FELICE	SAN SEVERO	71016	VIA CESARE AUGUSTO N.11	FG	2	RESPINTA IN QUANTO TRATTASI DI AZIENDA ARTIGIANA
614	BR128056	14/04/2020	1407420200128056	1605082231	ESSENNE DI CARLUCCI ANNA	BRINDISI	72100	VIA BEZZECCA, 31	BR	2	RESPINTA IN QUANTO TRATTASI DI AZIENDA ARTIGIANA
615	BR126157	09/04/2020	1407420200126157	1604940206	ESTETICA CHARME SRLS	BRINDISI	72100	VIA APPIA 298	BR	2	RESPINTA IN QUANTO TRATTASI DI AZIENDA ARTIGIANA
616	BA359948	10/04/2020	1407220200359948	0919693108	ESTETICA DI NADIA UNGARO	CORATO	70033	VIA BORSELLINO N.32/34	BA	1	RESPINTA IN QUANTO TRATTASI DI AZIENDA ARTIGIANA
617	FG184769	01/04/2020	1407120200184769	3107258336	ESTETICA E BENESSERE DI BARBARO MARIANNA	LUCERA	71036	VIA DE CESARE 41	FG	1	RESPINTA IN QUANTO TRATTASI DI AZIENDA ARTIGIANA
618	BA358480	09/04/2020	1407220200358480	0916022138	ESTETICA...MENTE	CASTELLANA GROTTE	70013	VIA POZZO LA TERRA 4	BA	1	RESPINTA IN QUANTO TRATTASI DI AZIENDA ARTIGIANA
619	BT118933	01/04/2020	1411020200118933	0920115282	ESTETICAMENTE DI PAPAGNI LUCIA	BISCEGLIE	76011	CORSO UMBERTO 187/189	BT	1	RESPINTA IN QUANTO TRATTASI DI AZIENDA ARTIGIANA
620	FG242445	18/05/2020	1407120200242445	3108218636	ESTETICAR DI LA GIOIA LOREDANA	FOGGIA	71100	VIA SANT'ALFONSO MARIA DEI LIGUORI 31	FG	2	RESPINTA IN QUANTO TRATTASI DI AZIENDA ARTIGIANA
621	LE221836	05/05/2020	1407520200221836	4110918628	ESTRO DI SPARASCIO ROCCO	TRICASE	73039	VIA A. DIAZ 16	LE	4	RESPINTA IN QUANTO TRATTASI DI AZIENDA ARTIGIANA
622	FG200149	14/04/2020	1407120200200149	3102824954	EUROCOPPE SNC	FOGGIA	71100	VIA DE STISI 55/57	FG	1	RESPINTA IN QUANTO TRATTASI DI AZIENDA ARTIGIANA
623	BA363827	15/04/2020	1407220200363827	0910715232	EURODENTAL DI CAPUTO ANGELO	MODUGNO	70026	CORSO CAVOUR, 39	BA	2	RESPINTA IN QUANTO TRATTASI DI AZIENDA ARTIGIANA
624	BA342091	02/04/2020	1407220200342091	0907851394	EURODENTAL SNC DI SINISI & GUARDAVACCARO	BARI	70100	VIA ARCIDIACONO GIOVANNI 26	BA	1	RESPINTA IN QUANTO TRATTASI DI AZIENDA ARTIGIANA
625	BA366003	15/04/2020	1407220200366003	0913549652	EUROMECCANICA S.R.L.	NOCI	70043	VIA ZONA H N. 150/B	BA	5	RESPINTA IN QUANTO TRATTASI DI AZIENDA ARTIGIANA
626	BT141089	30/04/2020	1411020200141089	0912282554	EURORICAMI DI CAPURSO ANGELO	BISCEGLIE	70052	VIA VERDI 4	BT	5	RESPINTA IN QUANTO TRATTASI DI AZIENDA ARTIGIANA
627	LE231394	14/05/2020	1407520200231394	4109324416	EXTRO' DI GRECO VALENTINA	CASTRI DI LECCE	73020	VIA INDIPENDENZA 80	LE	1	RESPINTA IN QUANTO TRATTASI DI AZIENDA ARTIGIANA
628	BA369928	17/04/2020	1407220200369928	0909929383	F.LLI CAGNAZZI SNC	ALTAMURA	70022	VIA OFANTO 6	BA	2	RESPINTA IN QUANTO TRATTASI DI AZIENDA ARTIGIANA
629	FG192644	07/04/2020	1407120200192644	3100374604	F.LLI CIANNAMEA S.N.C.	CERIGNOLA	71042	VIA PANTANELLA 23	FG	2	RESPINTA IN QUANTO TRATTASI DI AZIENDA ARTIGIANA
630	TA207034	28/04/2020	1407320200207034	7802444751	F.LLI GRECO SNC	MARTINA FRANCA	74015	VIA P. DEL TOCCO 20	TA	2	RESPINTA IN QUANTO TRATTASI DI AZIENDA ARTIGIANA
631	FG199807	14/04/2020	1407120200199807	3104136503	F.LLI PARISI SNC	FOGGIA	71100	VILLAGGIO ARTIGIANI	FG	1	RESPINTA IN QUANTO TRATTASI DI AZIENDA ARTIGIANA
632	LE217650	01/05/2020	1407520200217650	4108790614	F.LLI PARISI SNC	TAURISANO	73056	CORSO UMBERTO I, 309	LE	1	RESPINTA IN QUANTO TRATTASI DI AZIENDA ARTIGIANA
633	LE213866	28/04/2020	1407520200213866	4105988317	F.LLI RIMO SNC	MELISSANO	73040	ZONA INDUSTRIALE	LE	1	RESPINTA IN QUANTO TRATTASI DI AZIENDA ARTIGIANA
634	FG203235	15/04/2020	1407120200203235	0000000000	F.LLI RUSSO AUTOTRASPORTI SOC COOP.	MANFREDONIA	71043	VIA V. VENETO 46	FG	2	RESPINTA IN QUANTO TRATTASI DI AZIENDA ARTIGIANA
635	FG192767	07/04/2020	1407120200192767	3107006492	F.LLI TUTA S.N.C. DI TUTA VITO, ALFREDO ROBERTO, ANTONIO E ITALIA GABRIELLA	SAN SEVERO	71016	VIA T. TARDIO N. 25	FG	1	RESPINTA IN QUANTO TRATTASI DI AZIENDA ARTIGIANA
636	TA187811	02/04/2020	1407320200187811	9999999999	F2 CERAMICHE FANIGLIULO S.R.L.	SAN GIORGIO IONICO	74027	VIA LORENZO IL MAGNIFICO SNC	TA	5	MATRICOLA INPS NELLA DOMANDA ERRATA comunicazione pec del 20/05/2020: si precisa che la stessa non Ã¨ stata considerata avendo inviato sul cassetto digitale e inviato con pec la
637	TA198021	14/04/2020	1407320200198021	7804930368	FA.ST. DIGITAL PRINT DI FANNY PETROSILLO	TARANTO	74100	VIA PRINCIPE AMEDEO, 376	TA	1	RESPINTA IN QUANTO TRATTASI DI AZIENDA ARTIGIANA

Allegato A

AZIENDE NON AMMESSE AL TRATTAMENTO

N.	RIF.	DATA PROT.	Prot. Istanza	Matricola INPS	Denominazione Azienda	Sede Operativa	C.A.P.	Indirizzo	PR	N. Lav.	NOTE
638	FG232295	09/05/2020	1407120200232295	3106211765	FABBRICA MATERASSI NETTI MATTEO	CERIGNOLA	71042	STRADA PROVINCIALE 143, SN	FG	1	RESPINTA IN QUANTO TRATTASI DI AZIENDA ARTIGIANA
639	BA404738	07/05/2020	1407220200404738	0920582390	FABBRO PROJECT DI FORTE PAOLO	ALTAMURA	70022	VIA DELLA ROVERELLA 38	BA	1	RESPINTA IN QUANTO TRATTASI DI AZIENDA ARTIGIANA
640	BA340499	01/04/2020	1407220200340499	0920582390	FABBRO PROJECT DI FORTE PAOLO	ALTAMURA	70022	VIA DELLA ROVERELLA 38	BA	1	RESPINTA IN QUANTO TRATTASI DI AZIENDA ARTIGIANA
641	FG235556	13/05/2020	1407120200235556	3107339354	FABIANIGIUSEPPE	SAN SEVERO	71016	VIA A.MINUZIANO, 113	FG	3	RESPINTA IN QUANTO TRATTASI DI AZIENDA ARTIGIANA
642	FG185666	02/04/2020	1407120200185666	3107339354	FABIANIGIUSEPPE	SAN SEVERO	71016	VIA A.MINUZIANO, 113	FG	3	RESPINTA IN QUANTO TRATTASI DI AZIENDA ARTIGIANA
643	BA354802	08/04/2020	1407220200354802	0912337014	FABIANO ANTONIO	NOCI	70015	VIA BOCCACCIO 14	BA	1	RESPINTA IN QUANTO TRATTASI DI AZIENDA ARTIGIANA
644	FG197410	10/04/2020	1407120200197410	3107020737	FAIENZA ATTILIO	TORREMAGGIORE	71017	VIA A. VOLTA 108	FG	1	RESPINTA IN QUANTO TRATTASI DI AZIENDA ARTIGIANA
645	BA363661	14/04/2020	1407220200363661	0918330545	FALCICCHIO NUNZIO	ALTAMURA	70022	VIA FOGGIA N.73/A	BA	1	RESPINTA IN QUANTO TRATTASI DI AZIENDA ARTIGIANA
646	FG180427	31/03/2020	1407120200180427	3107251366	FALCO FABIO	FOGGIA	71100	VIA LECCE 37	FG	3	RESPINTA IN QUANTO TRATTASI DI AZIENDA ARTIGIANA
647	FG175828	26/03/2020	1407120200175828	3106425120	FALCO NAZARIO	ISCHITELLA	71010	VIA MATTEOTTI 68	FG	1	RESPINTA IN QUANTO TRATTASI DI AZIENDA ARTIGIANA
648	FG179364	30/03/2020	1407120200179364	3106425120	FALCO NAZARIO	ISCHITELLA	71010	VIA MATTEOTTI 68	FG	1	RESPINTA IN QUANTO TRATTASI DI AZIENDA ARTIGIANA
649	BR134829	29/04/2020	1407420200134829	1602511271	FALCONE EMMANUELE	MESAGNE	72023	VIA CARAVAGGIO 72	BR	1	RESPINTA IN QUANTO TRATTASI DI AZIENDA ARTIGIANA
650	BR121177	02/04/2020	1407420200121177	1602511271	FALCONE EMMANUELE	MESAGNE	72023	VIA CARAVAGGIO 72	BR	1	RESPINTA IN QUANTO TRATTASI DI AZIENDA ARTIGIANA
651	BT114135	27/03/2020	1411020200114135	0915145472	FALEGNAMERIA ARTIGIANA DEI F.LLI FARANO SNC	BARLETTA	76121	PIAZZA MARINA N. 11	BT	2	RESPINTA IN QUANTO TRATTASI DI AZIENDA ARTIGIANA
652	LE194481	03/04/2020	1407520200194481	4104486942	FALEGNAMERIA CAZZATO DI CAZZATO DOMENICO	MONTESANO SALENTINO	73030	VIA PROV.LE PER TRICASE 3	LE	6	RESPINTA IN QUANTO TRATTASI DI AZIENDA ARTIGIANA
653	BT119013	01/04/2020	1411020200119013	0911586927	FALEGNAMERIA MPL DI SCOGNAMIGLIO ANTONIO	BARLETTA	70051	VIA DEGLI ARTIGIANI N. 90	BT	2	RESPINTA IN QUANTO TRATTASI DI AZIENDA ARTIGIANA
654	BR130396	17/04/2020	1407420200130396	1605294272	Falegnameria Quartulli Emiliana	SAN VITO DEI NORMANNI	72019	Via San Donato 35	BR	2	RESPINTA IN QUANTO TRATTASI DI AZIENDA ARTIGIANA
655	FG177761	27/03/2020	1407120200177761	3104967899	FALEGNAMERIA TOSCHES	CASALVECCHIO DI PUGLIA	71030	C.DA CAPRARECCIA	FG	3	RESPINTA IN QUANTO TRATTASI DI AZIENDA ARTIGIANA
656	BA368039	16/04/2020	1407220200368039	0919920808	FANTASIA & ARTIGIANATO DI DEMATTIA CARMELA	ALBEROBELLO	70011	VIA MONTE NERO, 22	BA	1	RESPINTA IN QUANTO TRATTASI DI AZIENDA ARTIGIANA
657	BT115314	30/03/2020	1411020200115314	0909850184	FANTASY S.N.C.	ANDRIA	76123	VIALE V. GIULIA, 109/111	BT	5	RESPINTA IN QUANTO TRATTASI DI AZIENDA ARTIGIANA
658	BR125437	08/04/2020	1407420200125437	1602445507	FARINA ROSA	FRANCAVILLA FONTANA	72021	VIA PRIMALDO COCO NR1	BR	1	RESPINTA IN QUANTO TRATTASI DI AZIENDA ARTIGIANA
659	LE195053	03/04/2020	1407520200195053	4110759410	FASANO IDRO SYSTEM DI FASANO FAUSTO	MELISSANO	73040	VIA CAVOUR 22	LE	1	RESPINTA IN QUANTO TRATTASI DI AZIENDA ARTIGIANA
660	BA351032	06/04/2020	1407220200351032	0909504290	FASANO MATTEO	CORATO	70033	PIAZZA XI FEBBRAIO N. 12/A	BA	6	RESPINTA IN QUANTO TRATTASI DI AZIENDA ARTIGIANA
661	TA197138	12/04/2020	1407320200197138	7805726803	FASANO MICHELE	GROTTAGLIE	74023	VIA BAKUNIN SN	TA	2	RESPINTA IN QUANTO TRATTASI DI AZIENDA ARTIGIANA
662	TA190742	03/04/2020	1407320200190742	7804741652	FASHION GALLERY DI ALBANESE ANGELA & C. SNC	MASSAFRA	74016	VIA I. CIAIA N.92	TA	3	RESPINTA IN QUANTO TRATTASI DI AZIENDA ARTIGIANA
663	TA201176	17/04/2020	1407320200201176	7804741652	FASHION GALLERY DI ALBANESE ANGELA & C. SNC	MASSAFRA	74016	VIA I. CIAIA N.92	TA	3	RESPINTA IN QUANTO TRATTASI DI AZIENDA ARTIGIANA
664	LE201586	09/04/2020	1407520200201586	4109271370	FASHION HAIR S.N.C. DI GRECO EMANUELA, GRECO VALERIA E CECILIO MILENA	CAVALLINO	73020	ZONA INDUSTRIALE SNC C/O CENTRO COMM.LE LE CLERC	LE	4	RESPINTA IN QUANTO TRATTASI DI AZIENDA ARTIGIANA
665	BR129069	15/04/2020	1407420200129069	1604922527	FATA MAMA	CEGLIE MESSAPICA	72013	VIA PECERE 12	BR	2	RESPINTA IN QUANTO TRATTASI DI AZIENDA ARTIGIANA
666	BA324518	28/03/2020	1407220200324518	0905190114	FATALINO ANDREA	NOCI	70015	Via Castrignano 4	BA	1	RESPINTA IN QUANTO TRATTASI DI AZIENDA ARTIGIANA
667	BA366680	16/04/2020	1407220200366680	0919712605	FATO SNC	CASTELLANA GROTTE	70013	VIA DELLA RESISTENZA 6/8	BA	1	RESPINTA IN QUANTO TRATTASI DI AZIENDA ARTIGIANA
668	FG197604	10/04/2020	1407120200197604	3104347736	FATONE MICHELE SAVIO	SAN SEVERO	71016	CORSO LEONE MUCCI n. 311	FG	2	RESPINTA IN QUANTO TRATTASI DI AZIENDA ARTIGIANA
669	FG195472	08/04/2020	1407120200195472	3103877384	FAVALE MARIO	CERIGNOLA	71042	VIA ROVERETO 27	FG	1	RESPINTA IN QUANTO TRATTASI DI AZIENDA ARTIGIANA
670	LE184618	28/03/2020	1407520200184618	4106781722	FELLINE CLAUDIA	PARABITA	73052	Via Volturno, 18	LE	2	RESPINTA IN QUANTO TRATTASI DI AZIENDA ARTIGIANA
671	LE187202	30/03/2020	1407520200187202	4106781722	FELLINE CLAUDIA	PARABITA	73052	Via Volturno, 18	LE	2	RESPINTA IN QUANTO TRATTASI DI AZIENDA ARTIGIANA
672	BA362056	14/04/2020	1407220200362056	0920678763	FEMME FATALE DI BELMONTE AUGUSTO	BITETTO	70020	VIA BARI N.38/A	BA	1	RESPINTA IN QUANTO TRATTASI DI AZIENDA ARTIGIANA
673	BA355139	08/04/2020	1407220200355139	0909537425	FERRARA ALBERTO	CORATO	70033	VIA CORCIUMI S.N.	BA	2	RESPINTA IN QUANTO TRATTASI DI AZIENDA ARTIGIANA
674	BA344534	02/04/2020	1407220200344534	0909870681	FERRARA CATALDO	CORATO	70033	VIA GRAVINA 133	BA	3	RESPINTA IN QUANTO TRATTASI DI AZIENDA ARTIGIANA
675	BA355150	08/04/2020	1407220200355150	0918139111	FERRARA MARIANGELA	CORATO	70033	VIA SETTEMBRINI N. 29	BA	1	RESPINTA IN QUANTO TRATTASI DI AZIENDA ARTIGIANA
676	BR120950	02/04/2020	1407420200120950	1604464793	FERRARO DINA PATRIZIA	ORIA	72024	VIA MANFREDI 8	BR	1	RESPINTA IN QUANTO TRATTASI DI AZIENDA ARTIGIANA
677	FG179906	30/03/2020	1407120200179906	3104241160	FERRELLI LUIGI	SAN SEVERO	71016	VIA TAGLIAMENTO, 47/49	FG	1	RESPINTA IN QUANTO TRATTASI DI AZIENDA ARTIGIANA
678	BA363773	14/04/2020	1407220200363773	0912768865	FERROCREAZIONI DI SARAGAGLIA ANTONIO & C. SAS	CORATO	70033	VIA GRAVINA N. 133	BA	1	RESPINTA IN QUANTO TRATTASI DI AZIENDA ARTIGIANA
679	BA351580	06/04/2020	1407220200351580	0914708366	FICCO FELICE	RUVO DI PUGLIA	70037	I TRAV. DON MAZZOLARI N. 8	BA	5	RESPINTA IN QUANTO TRATTASI DI AZIENDA ARTIGIANA
680	BA343753	02/04/2020	1407220200343753	0914642794	FICCO GIOVANNI	RUVO DI PUGLIA	70037	VICO T.M. CAPUTI 6	BA	2	RESPINTA IN QUANTO TRATTASI DI AZIENDA ARTIGIANA
681	BA363623	14/04/2020	1407220200363623	0920212464	FIERMONTE PARRUCCHIERI DI FIERMONTE MARIO	PUTIGNANO	70017	VIA IV NOVEMBRE, 12	BA	1	RESPINTA IN QUANTO TRATTASI DI AZIENDA ARTIGIANA
682	LE183389	27/03/2020	1407520200183389	4110610012	FILOMENA MARANGIO	CALIMERA	73021	VIA VERDI 93	LE	1	RESPINTA IN QUANTO TRATTASI DI AZIENDA ARTIGIANA
683	BR122921	03/04/2020	1407420200122921	1604857560	FILOMENO PIETRO	VILLA CASTELLI	72029	VIA SAN GIUSEPPE 147	BR	1	RESPINTA IN QUANTO TRATTASI DI AZIENDA ARTIGIANA
684	BA345777	03/04/2020	1407220200345777	0912870593	FIORE VITO	BARI	70132	VIA CAMPANIA 10	BA	2	RESPINTA IN QUANTO TRATTASI DI AZIENDA ARTIGIANA
685	BA367820	16/04/2020	1407220200367820	0905385385	FIORENTE GIUSEPPE & C.	GIOIA DEL COLLE	70023	VIA FILIPPO GISOTTI Z.A. 3-5	BA	3	RESPINTA IN QUANTO TRATTASI DI AZIENDA ARTIGIANA
686	BA345044	02/04/2020	1407220200345044	0915748563	FIORENTINO ANGELO	MOLFETTA	70056	VIA DE LUCA 37	BA	2	RESPINTA IN QUANTO TRATTASI DI AZIENDA ARTIGIANA

Allegato A

AZIENDE NON AMMESSE AL TRATTAMENTO

N.	RIF.	DATA PROT.	Prot. Istanza	Matricola INPS	Denominazione Azienda	Sede Operativa	C.A.P.	Indirizzo	PR	N. Lav.	NOTE
687	BA345104	02/04/2020	1407220200345104	0913645228	FIORENTINO ISABELLA	MOLFETTA	70056	VIA SAN F. D'ASSISI 74 D/E	BA	3	RESPINTA IN QUANTO TRATTASI DI AZIENDA ARTIGIANA
688	LE205305	15/04/2020	1407520200205305	4106218846	FIORENTINO STEFANO	LECCE	73041	VIA CERRATE CASALE 4	LE	4	RESPINTA IN QUANTO TRATTASI DI AZIENDA ARTIGIANA
689	FG189529	04/04/2020	1407120200189529	3108242174	FIRULLI MARIA TERESA	SAN SEVERO	71016	VIA SANT'ONOFRIO N. 5	FG	2	RESPINTA IN QUANTO TRATTASI DI AZIENDA ARTIGIANA
690	FG242467	18/05/2020	1407120200242467	3106785358	FISCARELLI CARMINE	FOGGIA	71100	VIA DE STISI, 67	FG	2	RESPINTA IN QUANTO TRATTASI DI AZIENDA ARTIGIANA
691	TA200097	16/04/2020	1407320200200097	7805143411	FISCHETTI SALVATORE	MASSAFRA	74016	VIA TRIESTE 2E	TA	1	RESPINTA IN QUANTO TRATTASI DI AZIENDA ARTIGIANA
692	BA356103	08/04/2020	1407220200356103	0920252165	FJERCA ESMERALDA	MOLFETTA	70056	S.S.16 Puglia Outlet Village UNITA' C1A	BA	2	RESPINTA IN QUANTO TRATTASI DI AZIENDA ARTIGIANA
693	BA327283	30/03/2020	1407220200327283	0906569445	florio alfonso	BARI	70127	lungomare cristoforo colombo, 20	BA	4	RESPINTA IN QUANTO TRATTASI DI AZIENDA ARTIGIANA
694	FG197759	10/04/2020	1407120200197759	9999999999	FLORIO ANTONIO	SAN MARCO IN LAMIS	71014	S. MARCO IN LAMIS	FG	8	MATRICOLA INPS NELLA DOMANDA ERRATA
695	BA357485	09/04/2020	1407220200357485	0919083248	FOGGETTI ACCONCIATURE SRLS	BARI	70121	VIA ANDREA DA BARI, 36	BA	2	RESPINTA IN QUANTO TRATTASI DI AZIENDA ARTIGIANA
696	LE203836	14/04/2020	1407520200203836	4110430690	FOLLE MASSIMO	LECCE	73100	VIA DE ROSIS 33 PIANO TERRA	LE	1	RESPINTA IN QUANTO TRATTASI DI AZIENDA ARTIGIANA
697	LE198190	06/04/2020	1407520200198190	4109900737	FORNELLI SILVIO	COLLEPASSO	73040	VIA L. DA VINCI 16	LE	3	RESPINTA IN QUANTO TRATTASI DI AZIENDA ARTIGIANA
698	BA342337	02/04/2020	1407220200342337	0906989487	FOTOCOMPOSIZIONE LA MATRICE	BARI	70100	VIA TREVISANI N. 196/A	BA	1	RESPINTA IN QUANTO TRATTASI DI AZIENDA ARTIGIANA
699	BA399437	05/05/2020	1407220200399437	0906989487	FOTOCOMPOSIZIONE LA MATRICE	BARI	70100	VIA TREVISANI N. 196/A	BA	1	RESPINTA IN QUANTO TRATTASI DI AZIENDA ARTIGIANA
700	BT134698	22/04/2020	1411020200134698	0901064743	FRACCHIOLLA GIUSEPPE	ANDRIA	76123	VIA MEDICI 30	BT	2	RESPINTA IN QUANTO TRATTASI DI AZIENDA ARTIGIANA
701	BR121969	02/04/2020	1407420200121969	1605007182	Francesco Semeraro	CISTERNINO	72014	VIA CAPPUCCINI 17	BR	2	RESPINTA IN QUANTO TRATTASI DI AZIENDA ARTIGIANA
702	BR131157	20/04/2020	1407420200131157	1602986167	FRANCIOSO VINCENZO OSTUNI	OSTUNI	72017	VIA DEL COMMERCIO Z.I	BR	1	RESPINTA IN QUANTO TRATTASI DI AZIENDA ARTIGIANA
703	BA354600	07/04/2020	1407220200354600	0916707550	FRANCO DOMENICO	BARI	70121	CORSO SIDNEY SONNINO 140/A	BA	1	RESPINTA IN QUANTO TRATTASI DI AZIENDA ARTIGIANA
704	BA372769	21/04/2020	1407220200372769	0916206499	FRANCO DOMENICO	MODUGNO	70026	VIA PARADISO 29/M	BA	1	RESPINTA IN QUANTO TRATTASI DI AZIENDA ARTIGIANA
705	BA347389	03/04/2020	1407220200347389	0920623011	FRANCO MARIA	ACQUAVIVA DELLE FONTI	70021	VIA MONS. LAERA 50	BA	1	RESPINTA IN QUANTO TRATTASI DI AZIENDA ARTIGIANA
706	LE203891	14/04/2020	1407520200203891	4110897000	FRANCONE ALESSANDRA	GALATONE	73044	VIA SPIRITO SANTO, 34	LE	1	RESPINTA IN QUANTO TRATTASI DI AZIENDA ARTIGIANA
707	LE184440	27/03/2020	1407520200184440	4110697080	FRASSANITO FRANCESCA	CUTROFIANO	73020	STADA PROV.LE COLLEPAASO-NOHA 41	LE	3	RESPINTA IN QUANTO TRATTASI DI AZIENDA ARTIGIANA
708	BT122347	03/04/2020	1411020200122347	0919328323	FRATELLI MANGINI S.N.C. DI RICCARDO E FRANCESCO MANGINI	ANDRIA	76123	VIA SOFOCLE ZONA PIP SNC	BT	7	RESPINTA IN QUANTO TRATTASI DI AZIENDA ARTIGIANA
709	LE190550	01/04/2020	1407520200190550	4107730011	FRIGORGRASSI s.a.s. DI MAIURANO ANTONIA & C.	MAGLIE	73024	VIA L. DE MAGGIO 36	LE	3	RESPINTA IN QUANTO TRATTASI DI AZIENDA ARTIGIANA
710	FG178013	28/03/2020	1407120200178013	9123884230	FRISARI MAURO	BISCEGLIE	70052	VIA RUVO 96	BT	4	RESPINTA IN QUANTO TRATTASI DI AZIENDA ARTIGIANA
711	LE200482	08/04/2020	1407520200200482	4108217939	FRISULLI ANGELA	PALMARIGGI	73020	VIA PALMA nr 5 - PALMARIGGI	LE	2	RESPINTA IN QUANTO TRATTASI DI AZIENDA ARTIGIANA
712	BA344055	02/04/2020	1407220200344055	0919756649	FUCCI FABIO	BARI	70131	VIA VITTORIO VENETO 93	BA	6	RESPINTA IN QUANTO TRATTASI DI AZIENDA ARTIGIANA
713	TA202414	20/04/2020	1407320200202414	7803824497	FUMAROLA MARIA POPOLA-LA CAPANNELLA	SAN GIORGIO IONICO	74027	VIA PRINCIPE DI PIEMONTE N.1	TA	4	RESPINTA IN QUANTO TRATTASI DI AZIENDA ARTIGIANA
714	BA353962	07/04/2020	1407220200353962	0904533480	FUSCO MARIA	BARI	70100	VIA ABBRESCIA 93	BA	3	RESPINTA IN QUANTO TRATTASI DI AZIENDA ARTIGIANA
715	BA355284	08/04/2020	1407220200355284	0904533480	FUSCO MARIA	BARI	70100	VIA ABBRESCIA 93	BA	3	RESPINTA IN QUANTO TRATTASI DI AZIENDA ARTIGIANA
716	LE184629	28/03/2020	1407520200184629	4103034380	GABELLONE MARIA FULVIA	ALEZIO	73011	VIA ROMA, 247	LE	3	RESPINTA IN QUANTO TRATTASI DI AZIENDA ARTIGIANA
717	BA358005	09/04/2020	1407220200358005	0913892415	GADALETA VINCENZA	RUVO DI PUGLIA	70037	VIA CAPOCCI, 47-49	BA	2	RESPINTA IN QUANTO TRATTASI DI AZIENDA ARTIGIANA
718	LE208980	21/04/2020	1407520200208980	4106942556	GAETANI AUTOSERVICE S.A.S.	RACALE	73055	VIA MELISSANO	LE	6	RESPINTA IN QUANTO TRATTASI DI AZIENDA ARTIGIANA
719	BA372697	20/04/2020	1407220200372697	0907143141	GAGLIARDIFRANCESCO	GRUMO APPULA	70025	VIA FATONE, 5	BA	2	RESPINTA IN QUANTO TRATTASI DI AZIENDA ARTIGIANA
720	BR129971	17/04/2020	1407420200129971	1602705937	GALASSO LUIGI	FRANCAVILLA FONTANA	72021	VIA NICOLLO DE REGGIO 52	BR	1	RESPINTA IN QUANTO TRATTASI DI AZIENDA ARTIGIANA
721	BR126243	09/04/2020	1407420200126243	1601015260	GALASSO ORONZO	FRANCAVILLA FONTANA	72021	VIA DE REGGIO 56	BR	1	RESPINTA IN QUANTO TRATTASI DI AZIENDA ARTIGIANA
722	LE200467	08/04/2020	1407520200200467	4110832852	GALATI DONATO	SURANO	73030	VIA CIRCONVALLAZIONE NUOVA	LE	1	RESPINTA IN QUANTO TRATTASI DI AZIENDA ARTIGIANA
723	TA205899	27/04/2020	1407320200205899	7803888332	GALIUTO FABIO	TARANTO	74010	VIALE SCOLASTICO, 6	TA	1	RESPINTA IN QUANTO TRATTASI DI AZIENDA ARTIGIANA
724	BA363507	14/04/2020	1407220200363507	0917175477	GALIZIA MICHELE	CASTELLANA GROTTE	70013	VIA DELLA RESISTENZA, 2/B	BA	3	RESPINTA IN QUANTO TRATTASI DI AZIENDA ARTIGIANA
725	FG242451	18/05/2020	1407120200242451	3101533914	GALLERIA DEL TENDAGGIO	FOGGIA	71100	VIALE COLOMBO 12/16	FG	2	RESPINTA IN QUANTO TRATTASI DI AZIENDA ARTIGIANA
726	BT113436	26/03/2020	1411020200113436	0913496819	GARGANO DANIELE	BARLETTA	76121	VIA VECCHIA MADONNA DELLO STERPETO 82/E	BT	5	RESPINTA IN QUANTO TRATTASI DI AZIENDA ARTIGIANA
727	FG184972	01/04/2020	1407120200184972	3104107419	GARGAN'OK DI MARATEA MARIO	MONTE SANT'ANGELO	71037	CONTRADA STINCHITIELLO, S.C.	FG	8	RESPINTA IN QUANTO TRATTASI DI AZIENDA ARTIGIANA
728	BT119767	01/04/2020	1411020200119767	0912030519	GARZILLO ADDOLORATA	BARLETTA	76121	VIA CASTAGNEVIZZA 7	BT	1	RESPINTA IN QUANTO TRATTASI DI AZIENDA ARTIGIANA
729	BT119191	01/04/2020	1411020200119191	0912030519	GARZILLO ADDOLORATA	BARLETTA	76121	VIA CASTAGNEVIZZA 7	BT	1	RESPINTA IN QUANTO TRATTASI DI AZIENDA ARTIGIANA
730	BT127635	10/04/2020	1411020200127635	0912030519	GARZILLO ADDOLORATA	BARLETTA	76121	VIA CASTAGNEVIZZA 7	BT	1	RESPINTA IN QUANTO TRATTASI DI AZIENDA ARTIGIANA
731	BR121981	02/04/2020	1407420200121981	9999999999	GATTI MARIA ANNUNZIATA	SAN VITO DEI NORMANNI	72019	VIA TEVERE	BR	1	RESPINTA IN QUANTO TRATTASI DI AZIENDA ARTIGIANA
732	TA190777	03/04/2020	1407320200190777	7805479404	GAUDIOSO PATRIZIA	MANDURIA	74024	VIA SORANI 52	TA	1	RESPINTA IN QUANTO TRATTASI DI AZIENDA ARTIGIANA
733	LE192615	02/04/2020	1407520200192615	4109842842	GE.PA. SOCIETA' A RESPONSABILITA' LIMITATA SEMPLIFICATA	CARMIANO	73041	VIA PO', 68	LE	1	RESPINTA IN QUANTO TRATTASI DI AZIENDA ARTIGIANA
734	FG189502	04/04/2020	1407120200189502	3104378648	GEMMA ANTONIO	SAN GIOVANNI ROTONDO	71013	VIA SPARTACO, 84	FG	2	RESPINTA IN QUANTO TRATTASI DI AZIENDA ARTIGIANA
735	BT121967	03/04/2020	1411020200121967	0919185672	GENERAL CONSULENZE SOC. COOP.	BARLETTA	76121	VIA VENEZIA, 74	BT	1	RESPINTA IN QUANTO TRATTASI DI AZIENDA ARTIGIANA

Allegato A

AZIENDE NON AMMESSE AL TRATTAMENTO

N.	RIF.	DATA PROT.	Prot. Istanza	Matricola INPS	Denominazione Azienda	Sede Operativa	C.A.P.	Indirizzo	PR	N. Lav.	NOTE
736	BA360344	10/04/2020	1407220200360344	0912649469	GENNA VITO	MONOPOLI	70043	VIA FOGGIA CALDONNA 46	BA	1	RESPINTA IN QUANTO TRATTASI DI AZIENDA ARTIGIANA
737	BA366350	15/04/2020	1407220200366350	0910906261	gerace pietro	NOICATTARO	70016	VIA A. DIPIERRO, 7 ZONA PIP	BA	1	RESPINTA IN QUANTO TRATTASI DI AZIENDA ARTIGIANA
738	BA362111	14/04/2020	1407220200362111	0907077174	GERMANO' STEFANO	ADELFIA	70010	VIA ATTOLICO 44	BA	3	RESPINTA IN QUANTO TRATTASI DI AZIENDA ARTIGIANA
739	BA354573	07/04/2020	1407220200354573	0915560767	GERMINARIO COSMO	MOLFETTA	70056	VIA SAN FRANCESCO D'ASSISI N. 36	BA	3	RESPINTA IN QUANTO TRATTASI DI AZIENDA ARTIGIANA
740	FG209715	21/04/2020	1407120200209715	3106755052	GERVASIO ANTONIO	ORTA NOVA	71045	VIA SPAGNA, 9	FG	5	RESPINTA IN QUANTO TRATTASI DI AZIENDA ARTIGIANA
741	FG209723	21/04/2020	1407120200209723	3106304603	GERVASIO TELECOMUNICAZIONI S.N.C.	ORTA NOVA	71045	VIA FILIPPO TURATI 14	FG	1	RESPINTA IN QUANTO TRATTASI DI AZIENDA ARTIGIANA
742	BA342342	02/04/2020	1407220200342342	0916167495	GIACONELLA MATTEO	CORATO	70033	VIA VECCHIA TERLIZZI S.N.	BA	2	RESPINTA IN QUANTO TRATTASI DI AZIENDA ARTIGIANA
743	FG208007	20/04/2020	1407120200208007	3107357437	GIAGNORIO MICHELE	SANNICANDRO GARGANICO	71015	VIA ADRIATICO, N.27	FG	2	RESPINTA IN QUANTO TRATTASI DI AZIENDA ARTIGIANA
744	FG187670	03/04/2020	1407120200187670	3107008210	GIAMPAOLO MICHELE	ORDONA	71040	VIA IRPINIA	FG	1	RESPINTA IN QUANTO TRATTASI DI AZIENDA ARTIGIANA
745	BA363593	14/04/2020	1407220200363593	0920717060	GIAMPIETRO NICOLA	MOLA DI BARI	70042	VIA XXIV MAGGIO, 22	BA	1	RESPINTA IN QUANTO TRATTASI DI AZIENDA ARTIGIANA
746	BA354095	07/04/2020	1407220200354095	0914746047	GIANLUCA STAFF SAS DI COLUCCI G.	NOCI	70015	VIA SANTA MARIA DELLA CROCE 7	BA	2	RESPINTA IN QUANTO TRATTASI DI AZIENDA ARTIGIANA
747	LE202984	12/04/2020	1407520200202984	4110837903	GIANNELLI PAOLA	TREPUZZI	73019	VIA LUIGI FEDERICI ,10	LE	2	RESPINTA IN QUANTO TRATTASI DI AZIENDA ARTIGIANA
748	BR115536	28/03/2020	1407420200115536	1602833425	GIANNOTTI ANGELO	OSTUNI	72017	L.GO RISORGIMENTO 45	BR	1	RESPINTA IN QUANTO TRATTASI DI AZIENDA ARTIGIANA
749	BA364008	15/04/2020	1407220200364008	0920378036	GIANNUZZI DONATO	CONVERSANO	70014	VIA S. DE BELLIS 13 - TRIGGIANELLO -	BA	1	RESPINTA IN QUANTO TRATTASI DI AZIENDA ARTIGIANA
750	LE197451	06/04/2020	1407520200197451	4109131265	GIAQUINTO TESSITURA ARTIGIANALE S.R.L.	GAGLIANO DEL CAPO	73034	VIA REDIPUGLIA 8	LE	3	RESPINTA IN QUANTO TRATTASI DI AZIENDA ARTIGIANA
751	BT119223	01/04/2020	1411020200119223	0909732495	GIBA di PINTO GIOVANNA TERESA & C.Sas	BARLETTA	76121	VIA DEI PINI 106	BT	2	RESPINTA IN QUANTO TRATTASI DI AZIENDA ARTIGIANA
752	BT119776	01/04/2020	1411020200119776	0909732495	GIBA di PINTO GIOVANNA TERESA & C.Sas	BARLETTA	76121	VIA DEI PINI 106	BT	2	RESPINTA IN QUANTO TRATTASI DI AZIENDA ARTIGIANA
753	BA358136	09/04/2020	1407220200358136	0919749779	GIERRE IMPIANTI DI GUARINO ROCCO	MOLFETTA	70056	VIA BACCARINI, 38	BA	1	RESPINTA IN QUANTO TRATTASI DI AZIENDA ARTIGIANA
754	LE187382	31/03/2020	1407520200187382	4110376543	GIERRE S.N.C. DI GABRIELE E ROBERTO SILVESTRI	CALIMERA	73021	VIA COSTANTINOPOLI , 91	LE	1	RESPINTA IN QUANTO TRATTASI DI AZIENDA ARTIGIANA
755	BA369816	17/04/2020	1407220200369816	7806445068	GINGLESE SRLS	GINOSA	74013	PIAZZA MARCONI 22	TA	8	RESPINTA IN QUANTO TRATTASI DI AZIENDA ARTIGIANA
756	BA372559	20/04/2020	1407220200372559	0908910997	GIOIA MOTORS S.N.C. DI CUPERTINO F.SCO & C.	GIOIA DEL COLLE	70023	VIA LAGOMAGNO N.C.	BA	4	RESPINTA IN QUANTO TRATTASI DI AZIENDA ARTIGIANA
757	LE224464	07/05/2020	1407520200224464	4108797785	GIORDANO FERNANDO ANTONIO	MONTERONI DI LECCE	73047	VIA RUBICHI 89/91	LE	2	RESPINTA IN QUANTO TRATTASI DI AZIENDA ARTIGIANA
758	BA360378	10/04/2020	1407220200360378	0915579556	GIORDANO LUIGI	ALTAMURA	70022	Via Brescia 15	BA	2	RESPINTA IN QUANTO TRATTASI DI AZIENDA ARTIGIANA
759	FG204235	16/04/2020	1407120200204235	3105772821	GIORDANO LUIGI	MANFREDONIA	71043	VIA VITTOR PISANI 8	FG	1	RESPINTA IN QUANTO TRATTASI DI AZIENDA ARTIGIANA
760	FG203611	15/04/2020	1407120200203611	3105772821	GIORDANO LUIGI	MANFREDONIA	71043	VIA VITTOR PISANI 8	FG	1	RESPINTA IN QUANTO TRATTASI DI AZIENDA ARTIGIANA
761	BA358386	09/04/2020	1407220200358386	0920164277	GIULIANO COSTRUZIONI ED AFFINI DI GIULIANO DOMENICO	RUTIGLIANO	70021	VIA FRANCESCO D'ASSISI, 140	BA	3	RESPINTA IN QUANTO TRATTASI DI AZIENDA ARTIGIANA
762	BA372498	20/04/2020	1407220200372498	0920164277	GIULIANO COSTRUZIONI ED AFFINI DI GIULIANO DOMENICO	RUTIGLIANO	70018	VIA FRANCESCO D'ASSISI, 140	BA	3	RESPINTA IN QUANTO TRATTASI DI AZIENDA ARTIGIANA
763	LE186616	30/03/2020	1407520200186616	4106449879	GIURI IVAN	NARDO'	73048	ZONA INDUSTRIALE	LE	2	RESPINTA IN QUANTO TRATTASI DI AZIENDA ARTIGIANA
764	BR143510	11/05/2020	1407420200143510	1602770287	GIUSEPPE SARDANO	FRANCAVILLA FONTANA	72021	CORSO UMBERTO I N. 60	BR	2	RESPINTA IN QUANTO TRATTASI DI AZIENDA ARTIGIANA
765	BR123559	05/04/2020	1407420200123559	1602770287	GIUSEPPE SARDANO	FRANCAVILLA FONTANA	72021	CORSO UMBERTO I N. 60	BR	3	RESPINTA IN QUANTO TRATTASI DI AZIENDA ARTIGIANA
766	BR124135	06/04/2020	1407420200124135	1604373673	GIUSTIZIERI DANILO	BRINDISI	72100	VIA XV NOVEMBRE 1918, 15	BR	5	RESPINTA IN QUANTO TRATTASI DI AZIENDA ARTIGIANA
767	BR125236	07/04/2020	1407420200125236	1604373673	GIUSTIZIERI DANILO	BRINDISI	72100	VIA XV NOVEMBRE 1918, 15	BR	6	RESPINTA IN QUANTO TRATTASI DI AZIENDA ARTIGIANA
768	BA325222	28/03/2020	1407220200325222	0915067080	GLAM HOUSE PARRUCCHIERI	BITRITTO	70020	VIA TASSO ANG. G.NNI XXIII N. 1	BA	2	RESPINTA IN QUANTO TRATTASI DI AZIENDA ARTIGIANA
769	BA345125	02/04/2020	1407220200345125	0915459342	GLAMOUR DI CATALANO SALVATORE	BARI	70108	PALESE VIALE GINO PRIOLO 35	BA	2	RESPINTA IN QUANTO TRATTASI DI AZIENDA ARTIGIANA
770	BA390478	30/04/2020	1407220200390478	0915459342	GLAMOUR DI CATALANO SALVATORE	BARI	70128	PALESE VIALE GINO PRIOLO 35	BA	2	RESPINTA IN QUANTO TRATTASI DI AZIENDA ARTIGIANA
771	BA342668	02/04/2020	1407220200342668	0918653901	GLAMOUR DI CUSATO LUCIA	BARI	70125	CORSO ALCIDE DE GASPERI, 381/6	BA	2	RESPINTA IN QUANTO TRATTASI DI AZIENDA ARTIGIANA
772	BA345718	03/04/2020	1407220200345718	0911279229	GLAMOUR dI GIORDANO FRANCESCA	BARI	70100	V.LE JAPIGIA, 78	BA	2	RESPINTA IN QUANTO TRATTASI DI AZIENDA ARTIGIANA
773	TA191449	05/04/2020	1407320200191449	7805841168	GLOBAL IMPIANTI SNC DI DIMITRI GREGORIO	MANDURIA	74024	VIA PER ORIA KM. 1	TA	1	RESPINTA IN QUANTO TRATTASI DI AZIENDA ARTIGIANA
774	TA215970	05/05/2020	1407320200215970	7805841168	GLOBAL IMPIANTI SNC DI DIMITRI GREGORIO	MANDURIA	74024	VIA PER ORIA KM. 1	TA	1	RESPINTA IN QUANTO TRATTASI DI AZIENDA ARTIGIANA
775	LE191839	01/04/2020	1407520200191839	4110060451	GMARS DESIGN DI GIUSEPPE MARSELLA	MAGLIE	73024	VIA ADIGRAT 19	LE	2	RESPINTA IN QUANTO TRATTASI DI AZIENDA ARTIGIANA
776	BT130043	15/04/2020	1411020200130043	0917788660	GMEC SRL	BISCEGLIE	76011	via M.R. Imbriani n. 416	BT	4	RESPINTA IN QUANTO TRATTASI DI AZIENDA ARTIGIANA
777	BT133882	20/04/2020	1411020200133882	0915944442	GOLDEN LINE INTIMO di CIVITA SALVATORE	ANDRIA	76123	VIA MOLINOS 56-58	BT	2	RESPINTA IN QUANTO TRATTASI DI AZIENDA ARTIGIANA
778	FG184764	01/04/2020	1407120200184764	3107563519	GOLIA PIETRO	CANDELA	71024	VIALE RIPANDELLI 69	FG	1	RESPINTA IN QUANTO TRATTASI DI AZIENDA ARTIGIANA
779	FG184803	01/04/2020	1407120200184803	3107563519	GOLIA PIETRO	CANDELA	71024	VIALE RIPANDELLI 69	FG	1	RESPINTA IN QUANTO TRATTASI DI AZIENDA ARTIGIANA
780	FG186869	02/04/2020	1407120200186869	3107243183	GOLMET SRL	MANFREDONIA	71043	LOCALITA' POSTA GARZIA S N	FG	2	RESPINTA IN QUANTO TRATTASI DI AZIENDA ARTIGIANA
781	LE190668	01/04/2020	1407520200190668	4109353409	GOLOSA SAS DI CHEZZI MAURIZIO & C.	TRICASE	73039	PIAZZA MARINAI D'ITALIA SNC	LE	5	RESPINTA IN QUANTO TRATTASI DI AZIENDA ARTIGIANA
782	BA372866	21/04/2020	1407220200372866	0920664025	GRAFICHE DAMBROSIO DI CALIA ISABELLA	ALTAMURA	70022	VIA POLIGNANO A MARE, 7/9/11	BA	1	RESPINTA IN QUANTO TRATTASI DI AZIENDA ARTIGIANA
783	BA368116	17/04/2020	1407220200368116	0907707541	GRAN PASTICCERIA ZAMBETTA S.N.C.	VALENZANO	70125	VIA CAPURSO 12 , 14	BA	3	RESPINTA IN QUANTO TRATTASI DI AZIENDA ARTIGIANA
784	BT119094	01/04/2020	1411020200119094	0904893113	GRANDE MARIA	BISCEGLIE	76011	VIA BRUXELLES N. 26	BT	1	RESPINTA IN QUANTO TRATTASI DI AZIENDA ARTIGIANA

Allegato A

AZIENDE NON AMMESSE AL TRATTAMENTO

N.	RIF.	DATA PROT.	Prot. Istanza	Matricola INPS	Denominazione Azienda	Sede Operativa	C.A.P.	Indirizzo	PR	N. Lav.	NOTE
785	BR121737	02/04/2020	1407420200121737	1605087685	GRANFORNO S.R.L.	BRINDISI	72100	VIA IMPERATORE COSTANTINO, 121	BR	1	RESPINTA IN QUANTO TRATTASI DI AZIENDA ARTIGIANA
786	LE206964	17/04/2020	1407520200206964	4108491290	GRAPHIC SYSTEM SAS	POGGIARDO	73037	VIA A. DIAZ	LE	1	RESPINTA IN QUANTO TRATTASI DI AZIENDA ARTIGIANA
787	FG198292	10/04/2020	1407120200198292	3104642312	Grasso Antonio & Figli Sas	MANFREDONIA	71043	C.SO ROMA, 86	FG	1	RESPINTA IN QUANTO TRATTASI DI AZIENDA ARTIGIANA
788	LE184636	28/03/2020	1407520200184636	4103354615	GRAVANTE ADRIANO SALVATORE	RUFFANO	73049	VIA A. DIAZ	LE	1	RESPINTA IN QUANTO TRATTASI DI AZIENDA ARTIGIANA
789	BA342746	02/04/2020	1407220200342746	0918879286	GRAZIA COIFFEUR DI DE BONIS GRAZIA	BITONTO	70032	VIA TRAIANA 2	BA	1	RESPINTA IN QUANTO TRATTASI DI AZIENDA ARTIGIANA
790	BR120824	01/04/2020	1407420200120824	1604994099	GRAZIA NAILS AND BEAUTY di COLUCCI GRAZIA	OSTUNI	72017	CORSO VITTORIO EMANUELE II N.294	BR	1	RESPINTA IN QUANTO TRATTASI DI AZIENDA ARTIGIANA
791	TA178627	27/03/2020	1407320200178627	7804391516	GRINFISSISNC	TARANTO	74100	ORSINI 4/C	TA	1	RESPINTA IN QUANTO TRATTASI DI AZIENDA ARTIGIANA
792	BA337362	31/03/2020	1407220200337362	0912317618	GROSSOLINO FRANCESCO	MOLFETTA	70056	VIA TEN. GALEPPI N.50	BA	2	RESPINTA IN QUANTO TRATTASI DI AZIENDA ARTIGIANA
793	TA196518	10/04/2020	1407320200196518	7804897122	GRUPPO EDILE MERIDIONALE S.R.L.	GROTTAGLIE	74023	VIA GIORDANO, 28	TA	1	RESPINTA IN QUANTO TRATTASI DI AZIENDA ARTIGIANA
794	BA330668	30/03/2020	1407220200330668	0917251940	GUERRA ANNA	ADELFIA	70010	VIA FRANCESCO BARACCA 3/B	BA	1	RESPINTA IN QUANTO TRATTASI DI AZIENDA ARTIGIANA
795	FG187075	03/04/2020	1407120200187075	3103913752	GUERRA GIOVANNA	VIESTE	71019	VIA SANTA MARIA DI MERINO 15	FG	1	RESPINTA IN QUANTO TRATTASI DI AZIENDA ARTIGIANA
796	BA324637	28/03/2020	1407220200324637	0917417522	guglielmo rosanna virginia	BARI	70121	VIA FANELLI 201/34	BA	2	RESPINTA IN QUANTO TRATTASI DI AZIENDA ARTIGIANA
797	BA350659	06/04/2020	1407220200350659	0920465813	HAIR PORT SALON DI MALIK MARRIAM IFTIKHAR	BARI	70121	VIA QUINTINO SELLA, 190	BA	9	RESPINTA IN QUANTO TRATTASI DI AZIENDA ARTIGIANA
798	BA347634	03/04/2020	1407220200347634	0918208916	HAIR SERVICE SOCIETA' A RESPONSABILITA' LIMITATA SEMPLIFICATA	BARI	70100	VIA CARDINALE CIASCA N. 15	BA	2	RESPINTA IN QUANTO TRATTASI DI AZIENDA ARTIGIANA
799	BA345095	02/04/2020	1407220200345095	0919473085	HAIR SPA DI GAETANO TOMEO	BARI	70121	VIA CARDASSI, 33	BA	2	RESPINTA IN QUANTO TRATTASI DI AZIENDA ARTIGIANA
800	LE191297	01/04/2020	1407520200191297	4103171566	HAIR STUDIO PINO DI MONACO GIUSEPPE	CAVALLINO	73020	VIA LEUCA N. 20/A	LE	1	RESPINTA IN QUANTO TRATTASI DI AZIENDA ARTIGIANA
801	LE190072	01/04/2020	1407520200190072	4103171566	HAIR STUDIO PINO DI MONACO GIUSEPPE	CAVALLINO	73020	VIA LEUCA N. 20/A	LE	1	RESPINTA IN QUANTO TRATTASI DI AZIENDA ARTIGIANA
802	BA320142	26/03/2020	1407220200320142	0913923337	HAIR STYLE di FOGGETTI PATRIZIA	BARI	70123	STRADA TOMASICCHIO 3/A	BA	2	RESPINTA IN QUANTO TRATTASI DI AZIENDA ARTIGIANA
803	FG210612	22/04/2020	1407120200210612	3107902442	HAIR STYLE DOMENICO	FOGGIA	71122	VIA P. TELESFORO, 61	FG	1	RESPINTA IN QUANTO TRATTASI DI AZIENDA ARTIGIANA
804	BA366497	15/04/2020	1407220200366497	0920110737	HAIR STYLIST DI CONTESSA RITA	MODUGNO	70026	via sardegna 5	BA	1	RESPINTA IN QUANTO TRATTASI DI AZIENDA ARTIGIANA
805	BT134705	22/04/2020	1411020200134705	0911034255	HAIR TREND di PETRUZZELLI SAVINO	ANDRIA	76123	VIA BARLETTA nÂ° 27	BT	1	RESPINTA IN QUANTO TRATTASI DI AZIENDA ARTIGIANA
806	FG186690	02/04/2020	1407120200186690	3108204493	HAIR VANITY DI DE STEFANO IVONNE E IPPOLITO ALESSANDRA SNC	LUCERA	71036	PIAZZA DEL POPOLO 9/E	FG	1	RESPINTA IN QUANTO TRATTASI DI AZIENDA ARTIGIANA
807	FG177702	27/03/2020	1407120200177702	3107875560	HAIRBEAUTYCONCEPT SOCIETA' A RESPONSABILITA' LIMITATA SEMPLIFICATA	SAN SEVERO	71016	VIA DE DEO, 28	FG	5	RESPINTA IN QUANTO TRATTASI DI AZIENDA ARTIGIANA
808	FG197186	09/04/2020	1407120200197186	3107875560	HAIRBEAUTYCONCEPT SOCIETA' A RESPONSABILITA' LIMITATA SEMPLIFICATA	SAN SEVERO	71016	VIA DE DEO, 28	FG	1	RESPINTA IN QUANTO TRATTASI DI AZIENDA ARTIGIANA
809	BA362027	14/04/2020	1407220200362027	0920615838	HAIRSTOP & BEATYCARE S.R.L.	CONVERSANO	70014	PIAZZA DELLA RESISTENZA S.N.C.	BA	2	RESPINTA IN QUANTO TRATTASI DI AZIENDA ARTIGIANA
810	BT133080	18/04/2020	1411020200133080	0914296193	HAREM DI DIPALMA FELICE MASSIMILIANO	BARLETTA	70051	VIA CANOSA 129	BT	4	RESPINTA IN QUANTO TRATTASI DI AZIENDA ARTIGIANA
811	BR114418	27/03/2020	1407420200114418	1604610576	HAVANA SUN DI CONTE LEDA E C. S.A.S.	BRINDISI	72100	VIA PALMIRO TOGLIATTI, 60	BR	8	RESPINTA IN QUANTO TRATTASI DI AZIENDA ARTIGIANA
812	BR119477	01/04/2020	1407420200119477	1604098190	HERITAGE SRL	CEGLIE MESSAPICA	72013	VIA TORINO 27	BR	3	RESPINTA IN QUANTO TRATTASI DI AZIENDA ARTIGIANA
813	BT123368	04/04/2020	1411020200123368	0915992124	HIPPOROSSO S.A.S. DI DAMATO SAVINO & C.	BARLETTA	70051	VIA DUOMO 4	BT	2	RESPINTA IN QUANTO TRATTASI DI AZIENDA ARTIGIANA
814	BA332685	31/03/2020	1407220200332685	0918998086	HOPE SALONE DI BELLEZZA DI RONZULLO TERESA	BARI	70121	VIA CONCILIO VATICANO II, 55	BA	1	RESPINTA IN QUANTO TRATTASI DI AZIENDA ARTIGIANA
815	FG191107	06/04/2020	1407120200191107	3107261660	HOUSE GALLERY DI RICCIARDI NICOLA	SAN GIOVANNI ROTONDO	71013	VIA DELLA LIBERAZIONE	FG	1	RESPINTA IN QUANTO TRATTASI DI AZIENDA ARTIGIANA
816	LE209431	21/04/2020	1407520200209431	4107927606	HOUSE IMPIANTI DI MUSCELLA MASSIMO	CASARANO	73042	VIA MAZZINI CORTE I, 9	LE	3	RESPINTA IN QUANTO TRATTASI DI AZIENDA ARTIGIANA
817	BT127103	09/04/2020	1411020200127103	0913405002	HUSO NAZMI	TRANI	76125	CONTRADA MONTERICCO	BT	1	RESPINTA IN QUANTO TRATTASI DI AZIENDA ARTIGIANA
818	FG230964	08/05/2020	1407120200230964	3105691702	HYDROTHERM SNC DI PAPPANI & VALENTE	LUCERA	71036	via colombo 9	FG	1	RESPINTA IN QUANTO TRATTASI DI AZIENDA ARTIGIANA
819	FG195954	09/04/2020	1407120200195954	3107190340	I BICCARI DI BICCARI MICHELE	FOGGIA	71100	P.ZZA ALDO MORO 68F	FG	2	RESPINTA IN QUANTO TRATTASI DI AZIENDA ARTIGIANA
820	BA352943	07/04/2020	1407220200352943	0907547121	I.F.I.R. DI CUTECCHIA A. & C. SNC	ALTAMURA	70022	VIA E. MONTALE n. 22	BA	9	RESPINTA IN QUANTO TRATTASI DI AZIENDA ARTIGIANA
821	LE190334	01/04/2020	1407520200190334	4105765567	I.T.E.S. DI SPEZZANO CRISTIAN LUCA & C. SAS	LECCE	73100	VIA VECCHIA CARMIANO, 38	LE	2	RESPINTA IN QUANTO TRATTASI DI AZIENDA ARTIGIANA
822	BA378268	27/04/2020	1407220200378268	0911076774	I.TE.CO. DI CORRADINO ROCCO	ALTAMURA	70022	VIA ABBAZIA, 46	BA	1	RESPINTA IN QUANTO TRATTASI DI AZIENDA ARTIGIANA
823	TA202380	20/04/2020	1407320200202380	7803959450	IACCA FRANCESCA	SAN GIORGIO IONICO	74027	VIA ROCCAFORZATA, 169	TA	3	RESPINTA IN QUANTO TRATTASI DI AZIENDA ARTIGIANA
824	BA363233	14/04/2020	1407220200363233	0908167285	IACOVELLI VITO	RUVO DI PUGLIA	70037	VIAGEN. DALLA CHIESA, 13	BA	4	RESPINTA IN QUANTO TRATTASI DI AZIENDA ARTIGIANA
825	FG241893	18/05/2020	1407120200241893	3104816975	IAFELICE CIRO FELICE	SAN SEVERO	71016	VIA INDUSTRIA 10	FG	1	RESPINTA IN QUANTO TRATTASI DI AZIENDA ARTIGIANA
826	FG229226	07/05/2020	1407120200229226	3108011444	IAFELICE CIRO FELICE	SAN SEVERO	71016	VIA INDUSTRIA 10	FG	1	RESPINTA IN QUANTO TRATTASI DI AZIENDA ARTIGIANA
827	BR129122	15/04/2020	1407420200129122	1602540062	IAIA LORENZO	SAN VITO DEI NORMANNI	72019	VIA RESPIGHI, N. 18	BR	1	RESPINTA IN QUANTO TRATTASI DI AZIENDA ARTIGIANA
828	BA355068	08/04/2020	1407220200355068	0911040115	IANNONE SAVINO	CORATO	70033	VIA RUFFINI N. 12	BA	1	RESPINTA IN QUANTO TRATTASI DI AZIENDA ARTIGIANA
829	FG183671	01/04/2020	1407120200183671	3105677467	IANTOSCO GIUSEPPE	SAN SEVERO	71016	VIA SICILIA, 137	FG	2	RESPINTA IN QUANTO TRATTASI DI AZIENDA ARTIGIANA
830	LE195233	03/04/2020	1407520200195233	4110744065	IDRO.77. DI CALABRESE DARIO	NARDO'	73048	VIA ROSMINI 19/A	LE	1	RESPINTA IN QUANTO TRATTASI DI AZIENDA ARTIGIANA
831	LE200385	08/04/2020	1407520200200385	4110922467	IDROCLIMA SERVICE DI CAPUTO ANTONIO	MELISSANO	73040	VIA VENEZIA 13	LE	1	RESPINTA IN QUANTO TRATTASI DI AZIENDA ARTIGIANA
832	BT144184	04/05/2020	1411020200144184	0914164463	IDROTERMICA IL CENTRO DI DI CEGLIE NATALE	BISCEGLIE	70052	PIAZZA VITTORIO EMANUELE N.73	BT	2	RESPINTA IN QUANTO TRATTASI DI AZIENDA ARTIGIANA
833	BR131085	20/04/2020	1407420200131085	1604847367	IDROTERMOCLIMA SRL SEMPLIFICATA	BRINDISI	72100	VIA TOR PISANA 54	BR	2	RESPINTA IN QUANTO TRATTASI DI AZIENDA ARTIGIANA

Allegato A

AZIENDE NON AMMESSE AL TRATTAMENTO

N.	RIF.	DATA PROT.	Prot. Istanza	Matricola INPS	Denominazione Azienda	Sede Operativa	C.A.P.	Indirizzo	PR	N. Lav.	NOTE
834	BT147045	06/05/2020	1411020200147045	0903187888	IDROTERMOELETTRICA IMPIANTI SAS di CAPACCHIONE [illegible] & C.	CANOSA DI PUGLIA	76012	VIA GIOVANNI BOVIO, 90/92	BT	4	RESPINTA IN QUANTO TRATTASI DI AZIENDA ARTIGIANA
835	LE191153	01/04/2020	1407520200191153	4109735962	IGROUP S.R.L.	LECCE	73100	VIA BENEDETTO CROCE, 29	LE	2	RESPINTA IN QUANTO TRATTASI DI AZIENDA ARTIGIANA
836	BA362128	14/04/2020	1407220200362128	0912790080	IL BELLO DELLE DONNE	ALTAMURA	70022	VIA CARPENTINO N. 37	BA	3	RESPINTA IN QUANTO TRATTASI DI AZIENDA ARTIGIANA
837	BT132516	17/04/2020	1411020200132516	0915713116	IL BELLO DELLE DONNE Di DECESARE MADDALENA	SPINAZZOLA	76014	VIA ROMA N. 26	BT	1	RESPINTA IN QUANTO TRATTASI DI AZIENDA ARTIGIANA
838	BT122871	03/04/2020	1411020200122871	0914360140	IL BELLO DELLE DONNE di Sciancalepore A.	CANOSA DI PUGLIA	76012	VICO ANTONINO, 7	BT	1	RESPINTA IN QUANTO TRATTASI DI AZIENDA ARTIGIANA
839	TA196798	11/04/2020	1407320200196798	7805632551	IL BOCCONOTTO	PALAGIANO	74019	Via Giuseppe di Vittorio n.32/34	TA	2	RESPINTA IN QUANTO TRATTASI DI AZIENDA ARTIGIANA
840	BA351807	06/04/2020	1407220200351807	0920642700	IL CARTELLO di NICOLA DE PALMA	BARI	70123	VIA NAPOLI 118/120	BA	1	RESPINTA IN QUANTO TRATTASI DI AZIENDA ARTIGIANA
841	BA395382	04/05/2020	1407220200395382	0911703515	IL CUCCHIAIO SEGRETO DI PACUCCI MARCELLO	BARI	70100	CORSO SONNINO, 59	BA	3	RESPINTA IN QUANTO TRATTASI DI AZIENDA ARTIGIANA
842	FG187327	03/04/2020	1407120200187327	3106401885	IL FORNETTO S.A.S. di Ciampa Antonio & C	SAN SEVERO	71016	VIA FRANCESCO D'AMBROSIO, 31	FG	1	RESPINTA IN QUANTO TRATTASI DI AZIENDA ARTIGIANA
843	LE187054	30/03/2020	1407520200187054	4109415839	IL PARADISO DEL GOLOSO DI BORRA ANTONIO	ALEZIO	73011	VIA M. ALBINA, 60	LE	1	RESPINTA IN QUANTO TRATTASI DI AZIENDA ARTIGIANA
844	BT124283	06/04/2020	1411020200124283	0918583095	IL RITROVO DI MODUGNO CHRISTIAN	TRANI	76125	VIA A. M. DI FRANCIA 73	BT	3	RESPINTA IN QUANTO TRATTASI DI AZIENDA ARTIGIANA
845	LE197915	06/04/2020	1407520200197915	4107176217	IL TUO STILE DI CUCUGLIATO GIOVANNI	VERNOLE	73029	VIA MAZZINI,3	LE	6	RESPINTA IN QUANTO TRATTASI DI AZIENDA ARTIGIANA
846	FG239395	15/05/2020	1407120200239395	3108241467	IL VECCHIO MOLINO SRLS	APRICENA	71011	VIA ALDO MORO 83/A	FG	1	RESPINTA IN QUANTO TRATTASI DI AZIENDA ARTIGIANA
847	FG207575	20/04/2020	1407120200207575	3108185491	ILARI COSTRUZIONI di CONFORTO MATTEO	LESINA	71010	VIA RIPALTA SNC	FG	1	RESPINTA IN QUANTO TRATTASI DI AZIENDA ARTIGIANA
848	BR129117	15/04/2020	1407420200129117	1605303475	ILARY98SRLS	MESAGNE	72023	VIA MELISSA BASSI,100	BR	3	RESPINTA IN QUANTO TRATTASI DI AZIENDA ARTIGIANA
849	FG187139	03/04/2020	1407120200187139	3104433200	IMPAGNATIELLO MICHELE	MANFREDONIA	71043	CANTIERI VARI PRIVATI	FG	3	RESPINTA IN QUANTO TRATTASI DI AZIENDA ARTIGIANA
850	BA370113	17/04/2020	1407220200370113	0918138808	IMPIANTI DI ECCELLENZA SRL	ALTAMURA	70022	VIA ARMANDO DIAZ N. 43	BA	1	RESPINTA IN QUANTO TRATTASI DI AZIENDA ARTIGIANA
851	LE185846	30/03/2020	1407520200185846	4108525142	IMPIANTI OL COOP	ORTELLE	73030	VIA MAMELI 9	LE	2	RESPINTA IN QUANTO TRATTASI DI AZIENDA ARTIGIANA
852	TA188004	02/04/2020	1407320200188004	7803061582	IMPIANTI TECNICI di DI MAGLIE CATALDO	MARTINA FRANCA	74015	VIA B. LEONE 1/15	TA	2	RESPINTA IN QUANTO TRATTASI DI AZIENDA ARTIGIANA
853	LE207200	17/04/2020	1407520200207200	4108386936	IMPRESA ARTIGIANA IACOBELLI DANIELA WILMA	PRESICCE-ACQUARICA	73054	VIA DEGLI ARTIGIANI 7	LE	3	RESPINTA IN QUANTO TRATTASI DI AZIENDA ARTIGIANA
854	LE191484	01/04/2020	1407520200191484	4105098025	IMPRESA DI SERVIZI CAMPA SAS	CASARANO	73042	VIA PROV.LE TAVIANO	LE	2	RESPINTA IN QUANTO TRATTASI DI AZIENDA ARTIGIANA
855	BA353065	07/04/2020	1407220200353065	0917114663	IMPRESA EDILE LAVERMICOCCA GIUSEPPE	MODUGNO	70026	VIA CORNOLE DI RUCCIA, 23/G	BA	2	RESPINTA IN QUANTO TRATTASI DI AZIENDA ARTIGIANA
856	LE202060	10/04/2020	1407520200202060	4110271381	IMPRESA IACOBELLI SRLS	PRESICCE-ACQUARICA	73054	STRADA VICINALE CALIE CUCURUZZI KM 0,3000	LE	1	RESPINTA IN QUANTO TRATTASI DI AZIENDA ARTIGIANA
857	LE207078	17/04/2020	1407520200207078	4105965981	IMPRESA METALMECCANICA RATANO GIUSEPPE	PRESICCE-ACQUARICA	73054	VIA MAZZINI, 112	LE	3	RESPINTA IN QUANTO TRATTASI DI AZIENDA ARTIGIANA
858	LE207149	17/04/2020	1407520200207149	4107708199	IMPRESA PALESE GIACOMO	PRESICCE-ACQUARICA	73040	P.ZZA DEL POPOLO 3	LE	1	RESPINTA IN QUANTO TRATTASI DI AZIENDA ARTIGIANA
859	BA378242	27/04/2020	1407220200378242	0910737850	INCAMPO GIUSEPPE	ALTAMURA	70022	VIA VITTORIO VENETO N. 21	BA	1	RESPINTA IN QUANTO TRATTASI DI AZIENDA ARTIGIANA
860	LE186038	30/03/2020	1407520200186038	4106057214	INDUSTRIAL PNEUS S.A.S.	NARDO'	73048	VIA CADUTI DI VIA FANI	LE	3	RESPINTA IN QUANTO TRATTASI DI AZIENDA ARTIGIANA
861	LE228756	12/05/2020	1407520200228756	4106057214	INDUSTRIAL PNEUS S.A.S.	NARDO'	73048	VIA CADUTI DI VIA FANI	LE	3	RESPINTA IN QUANTO TRATTASI DI AZIENDA ARTIGIANA
862	FG177435	27/03/2020	1407120200177435	3107075388	INFANTE LEONARDO	FOGGIA	71100	VIA L. ZUPPETTA 32	FG	1	RESPINTA IN QUANTO TRATTASI DI AZIENDA ARTIGIANA
863	LE184560	27/03/2020	1407520200184560	4110138044	INGUSCIO ENDRIO	COPERTINO	73043	VIA REGINA ISABELLA SNC	LE	2	RESPINTA IN QUANTO TRATTASI DI AZIENDA ARTIGIANA
864	FG183223	01/04/2020	1407120200183223	3108205504	INNOVATION HAIR DI STIPULANTE NICOLA	SAN GIOVANNI ROTONDO	71013	CORSO MATTEOTTI 40	FG	1	RESPINTA IN QUANTO TRATTASI DI AZIENDA ARTIGIANA
865	BA341545	01/04/2020	1407220200341545	0914749178	INNOVAZIONE CASA di ARMENISE SAVERIO	BARI	70100	VIA UMBERTO I 167	BA	2	RESPINTA IN QUANTO TRATTASI DI AZIENDA ARTIGIANA
866	BT124929	07/04/2020	1411020200124929	0919693502	INTIMO ITACA DI COPPOLA GENNARO	ANDRIA	76123	VIA A. SECCHI 41	BT	5	RESPINTA IN QUANTO TRATTASI DI AZIENDA ARTIGIANA
867	LE191779	01/04/2020	1407520200191779	4109964078	INTOMSRLS	SOLETO	73032	VIA DELLE MINIERE N 12 BIS	LE	3	RESPINTA IN QUANTO TRATTASI DI AZIENDA ARTIGIANA
868	FG194301	08/04/2020	1407120200194301	3106981136	IRMICI ANTONIO	SAN SEVERO	71016	PIAZZA INCORONAZIONE N. 1	FG	1	RESPINTA IN QUANTO TRATTASI DI AZIENDA ARTIGIANA
869	BR114917	27/03/2020	1407420200114917	1603574107	ITALCLIMA SRL	OSTUNI	72017	VIA EUGENIO TRINCHERA, 7	BR	3	RESPINTA IN QUANTO TRATTASI DI AZIENDA ARTIGIANA
870	FG199719	13/04/2020	1407120200199719	3106122362	ITALFER COSTRUZIONI METALLICHE di PRINCIPITO D.	SAN SEVERO	71016	VIA TRINITAPOLI N. 19	FG	1	RESPINTA IN QUANTO TRATTASI DI AZIENDA ARTIGIANA
871	BT134697	22/04/2020	1411020200134697	0909198299	ITALINOX SNC DI TONDOLO ANTONIO & FRANCESCO	ANDRIA	76123	VIA S.P 231 Km 40,120	BT	3	RESPINTA IN QUANTO TRATTASI DI AZIENDA ARTIGIANA
872	BA429180	19/05/2020	1407220200429180	0917726341	ITIL SRLS	BARI	70100	S.DA SANTA CATERINA TRAV. 10, N. 3	BA	4	RESPINTA IN QUANTO TRATTASI DI AZIENDA ARTIGIANA
873	FG186839	02/04/2020	1407120200186839	3106533818	IURIZZI PIETRINA	ORTA NOVA	71045	LARGO RISORGIMENTO 23/A	FG	3	RESPINTA IN QUANTO TRATTASI DI AZIENDA ARTIGIANA
874	FG186811	02/04/2020	1407120200186811	9999999999	JOLIE CENTRO ESTETICO E SOLARIUM DI VALENTINA [illegible]	CERIGNOLA	71042	VIA CORSICA 22	FG	2	RESPINTA IN QUANTO TRATTASI DI AZIENDA ARTIGIANA
875	TA191946	06/04/2020	1407320200191946	7806580820	JONICA IMBALLAGGI DI LENOCI ANGELO & C. S.N.C.	MASSAFRA	74016	VIA FERRARA-C.DA PETROSA 42	TA	1	RESPINTA IN QUANTO TRATTASI DI AZIENDA ARTIGIANA
876	LE199807	08/04/2020	1407520200199807	4110317052	JONICAR S.R.L. ARTIGIANA	NARDO'	73048	ZONA INDUSTRIALE LOTTO 26 SNC	LE	4	RESPINTA IN QUANTO TRATTASI DI AZIENDA ARTIGIANA
877	LE203222	14/04/2020	1407520200203222	4106510492	KALIUS DI SANTORO ERICA	TAVIANO	73057	VIA G. AMEGLIO	LE	1	RESPINTA IN QUANTO TRATTASI DI AZIENDA ARTIGIANA
878	BT125597	07/04/2020	1411020200125597	0920049912	KAMY	TRANI	76125	VIA PALESTRO 18	BT	1	RESPINTA IN QUANTO TRATTASI DI AZIENDA ARTIGIANA
879	BA359928	10/04/2020	1407220200359928	0917158900	KATIA HAIR STUDIO di CARBONE CATERINA	GRAVINA IN PUGLIA	70024	VIA G. DI VITTORIO NÂ° 159	BA	1	RESPINTA IN QUANTO TRATTASI DI AZIENDA ARTIGIANA
880	FG192026	07/04/2020	1407120200192026	3105389953	KEBAB CASABLANCA di ICHICHI HAKIM	FOGGIA	71121	VIA PODGORA, 10/A	FG	1	RESPINTA IN QUANTO TRATTASI DI AZIENDA ARTIGIANA
881	BA372312	20/04/2020	1407220200372312	0917658657	L' ARTE DEL VERDE DI MASSARO DONATO	ALTAMURA	70022	VIA MESTRE, 4	BA	1	RESPINTA IN QUANTO TRATTASI DI AZIENDA ARTIGIANA
882	BA378222	27/04/2020	1407220200378222	0919781692	L.A. SALOTTI DI FIORE LORENZA VALENTINA	ALTAMURA	70022	VIA DEL FRAGNO N. 41	BA	2	RESPINTA IN QUANTO TRATTASI DI AZIENDA ARTIGIANA

Allegato A

AZIENDE NON AMMESSE AL TRATTAMENTO

N.	RIF.	DATA PROT.	Prot. Istanza	Matricola INPS	Denominazione Azienda	Sede Operativa	C.A.P.	Indirizzo	PR	N. Lav.	NOTE
883	LE204660	15/04/2020	1407520200204660	4110377058	LA BONTE' DI DE VITIS MARIA CRISTINA	LECCE	73100	VIA VINCENZO CUOCO SN	LE	1	RESPINTA IN QUANTO TRATTASI DI AZIENDA ARTIGIANA
884	LE225307	07/05/2020	1407520200225307	4109836487	LA CASERECCIA SRLS	LECCE	73100	VIA MONTERONI N. 37	LE	2	RESPINTA IN QUANTO TRATTASI DI AZIENDA ARTIGIANA
885	LE193664	02/04/2020	1407520200193664	4105827492	LA CAVA S.A.S. DI ANTONIO MAURO	GALLIPOLI	73014	PROV.LE PER ALEZIO S.N.	LE	2	RESPINTA IN QUANTO TRATTASI DI AZIENDA ARTIGIANA
886	FG197419	10/04/2020	1407120200197419	3105784741	LA CECILIA ANTONIO	SAN SEVERO	71016	VIA TITO LIVIO 4	FG	1	RESPINTA IN QUANTO TRATTASI DI AZIENDA ARTIGIANA
887	FG191934	07/04/2020	1407120200191934	3107843345	LA CHIOMA DI VENERE DI LAURA VOTTA	ASCOLI SATRIANO	71022	CORSO UMBERTO I, 47	FG	1	RESPINTA IN QUANTO TRATTASI DI AZIENDA ARTIGIANA
888	FG192798	07/04/2020	1407120200192798	3107843345	LA CHIOMA DI VENERE DI LAURA VOTTA	ASCOLI SATRIANO	71022	CORSO UMBERTO I, 47	FG	1	RESPINTA IN QUANTO TRATTASI DI AZIENDA ARTIGIANA
889	FG214281	27/04/2020	1407120200214281	3107843345	LA CHIOMA DI VENERE DI LAURA VOTTA	ASCOLI SATRIANO	71022	CORSO UMBERTO I, 47	FG	1	RESPINTA IN QUANTO TRATTASI DI AZIENDA ARTIGIANA
890	BT122694	03/04/2020	1411020200122694	3107254790	LA DAGA GIUSEPPE	SAN FERDINANDO DI PUGLIA	76017	VIA ARCANGELO PROLOGO 76/A	BT	6	RESPINTA IN QUANTO TRATTASI DI AZIENDA ARTIGIANA
891	BA350438	06/04/2020	1407220200350438	0907535009	LA FORTEZZA EUGENIO	BARI	70121	VIA GIULIO PETRONI 100/B	BA	2	RESPINTA IN QUANTO TRATTASI DI AZIENDA ARTIGIANA
892	FG187353	03/04/2020	1407120200187353	3107238435	LA GATTA IVANA	FOGGIA	71121	VIALE MICHELANGELO 47/I	FG	1	RESPINTA IN QUANTO TRATTASI DI AZIENDA ARTIGIANA
893	LE204449	15/04/2020	1407520200204449	4103490588	LA MADIA DI POTENZA D. & C. SAS	TAVIANO	73057	VIA SAFFI 24	LE	1	RESPINTA IN QUANTO TRATTASI DI AZIENDA ARTIGIANA
894	FG197424	10/04/2020	1407120200197424	3102218337	LA MONACA VINCENZO	SAN SEVERO	71016	VIA C. COLOMBO 48	FG	1	RESPINTA IN QUANTO TRATTASI DI AZIENDA ARTIGIANA
895	FG190526	06/04/2020	1407120200190526	3106020231	LA NUOVA SERIGRAFICA DI V. CIOCCARIELLO	LUCERA	71036	VIA LE AUGUSTEO 15	FG	1	RESPINTA IN QUANTO TRATTASI DI AZIENDA ARTIGIANA
896	FG188982	04/04/2020	1407120200188982	3105335413	LA PA.CA. SERVICE SRL	FOGGIA	71100	VIA MUCELLI N. 5/7	FG	2	RESPINTA IN QUANTO TRATTASI DI AZIENDA ARTIGIANA
897	BA373130	21/04/2020	1407220200373130	0911502383	LA PANETTA DI PICERNO GIUSEPPE	ALTAMURA	70022	VIA DE GIOSA, 6	BA	1	RESPINTA IN QUANTO TRATTASI DI AZIENDA ARTIGIANA
898	FG185691	02/04/2020	1407120200185691	3106958305	LA PARIGINA di Capano Gina	CASTELLUCCIO DEI SAURI	71025	VIA ROMA 130	FG	1	RESPINTA IN QUANTO TRATTASI DI AZIENDA ARTIGIANA
899	BT121675	03/04/2020	1411020200121675	0905844220	LA PARISIENNE DI LOSITO F. & C. SNC	TRANI	70059	VIA DE NICOLA ANG.VIA BACHELET	BT	4	RESPINTA IN QUANTO TRATTASI DI AZIENDA ARTIGIANA
900	BT150649	12/05/2020	1411020200150649	0905844220	LA PARISIENNE DI LOSITO F. & C. SNC	TRANI	70059	VIA DE NICOLA ANG.VIA BACHELET	BT	1	RESPINTA IN QUANTO TRATTASI DI AZIENDA ARTIGIANA
901	LE200933	09/04/2020	1407520200200933	4106588277	LA PERGOLA DI NESTOLA GIUSEPPE	SAN DONATO DI LECCE	73010	VIA PROVINCIALE 22	LE	1	RESPINTA IN QUANTO TRATTASI DI AZIENDA ARTIGIANA
902	BR133334	25/04/2020	1407420200133334	1605330640	LA PUCCIA DI ZITO ANGELA	MESAGNE	72023	VIA B. NORMANNO 19	BR	1	RESPINTA IN QUANTO TRATTASI DI AZIENDA ARTIGIANA
903	LE204094	14/04/2020	1407520200204094	4107780915	LA ROSA DI MOTFI AMAL	LECCE	73100	VIA PARINI 44	LE	1	RESPINTA IN QUANTO TRATTASI DI AZIENDA ARTIGIANA
904	FG189462	04/04/2020	1407120200189462	3108110040	LA SALA ANTONIO	SAN GIOVANNI ROTONDO	71013	VIA SPAVENTA, 76	FG	1	RESPINTA IN QUANTO TRATTASI DI AZIENDA ARTIGIANA
905	LE187329	31/03/2020	1407520200187329	4104777688	LA SALENTINA SNC DI CUCCI M. E FORTE F.	UGENTO	73059	VIA PUCCINI	LE	2	RESPINTA IN QUANTO TRATTASI DI AZIENDA ARTIGIANA
906	BR122073	03/04/2020	1407420200122073	1602813625	LA SARTORIA PIC. SOC. COOP. A R. L.	CEGLIE MESSAPICA	72013	VIA PIER SANTI MATTARELLA 65	BR	4	RESPINTA IN QUANTO TRATTASI DI AZIENDA ARTIGIANA
907	BA351800	06/04/2020	1407220200351800	0919336809	LA SVOLTA SRLS	ADELFIA	70010	VIA KENNEDY N.26	BA	1	RESPINTA IN QUANTO TRATTASI DI AZIENDA ARTIGIANA
908	FG185337	02/04/2020	1407120200185337	3102171555	LA TORRE ANTONIO	SAN SEVERO	71016	C.SO GRAMSCI, 163	FG	1	RESPINTA IN QUANTO TRATTASI DI AZIENDA ARTIGIANA
909	FG188577	03/04/2020	1407120200188577	3105750001	LA TORRE GIUSEPPE	FOGGIA	71100	VIALE CANDELARO 130/A	FG	3	RESPINTA IN QUANTO TRATTASI DI AZIENDA ARTIGIANA
910	TA186110	01/04/2020	1407320200186110	7805566483	LA VIE EN ROSE SNC di GUARINO & CITO	TARANTO	74100	VIA CROTONE 15	TA	1	RESPINTA IN QUANTO TRATTASI DI AZIENDA ARTIGIANA
911	BA339269	01/04/2020	1407220200339269	0914072939	LABELLARTE ANTONIO	GIOIA DEL COLLE	70023	Via R. CANUDO n.164	BA	3	RESPINTA IN QUANTO TRATTASI DI AZIENDA ARTIGIANA
912	BA351730	06/04/2020	1407220200351730	0909141729	LABIANCACARMELA	BITONTO	70032	VIA MATTEOTTI N. 160	BA	2	RESPINTA IN QUANTO TRATTASI DI AZIENDA ARTIGIANA
913	FG190479	06/04/2020	1407120200190479	3107014877	Laboratorio odontotecnico "Lamberti" di Alessandro Lamberti	FOGGIA	71121	Via Piave, 87	FG	2	RESPINTA IN QUANTO TRATTASI DI AZIENDA ARTIGIANA
914	BA356082	08/04/2020	1407220200356082	0919759770	LABORATORIO ODONTOTECNICO SOLDANO GIUSEPPE E ALTAMURA DANILO S.N.C.	CORATO	70033	VIA BOVE N. 56-58	BA	1	RESPINTA IN QUANTO TRATTASI DI AZIENDA ARTIGIANA
915	BA357305	09/04/2020	1407220200357305	0904206982	LACASSIA NICOLA	BITONTO	70032	VIA A. DEL PETTO 20	BA	1	RESPINTA IN QUANTO TRATTASI DI AZIENDA ARTIGIANA
916	BA395774	04/05/2020	1407220200395774	0917558849	LAFASCIANO DOMENICO	CORATO	70033	VIALE E. FIERAMOSCA 155	BA	1	RESPINTA IN QUANTO TRATTASI DI AZIENDA ARTIGIANA
917	BA346186	03/04/2020	1407220200346186	0906794610	LAMURAGLIA FRANCESCO	GRAVINA IN PUGLIA	70024	VIA S. PELLICO NR.5	BA	3	RESPINTA IN QUANTO TRATTASI DI AZIENDA ARTIGIANA
918	FG229408	07/05/2020	1407120200229408	3104169930	LAN SYSTEM S.R.L.	FOGGIA	71121	VIA FRACCACRETA N.31	FG	2	RESPINTA IN QUANTO TRATTASI DI AZIENDA ARTIGIANA
919	LE214105	29/04/2020	1407520200214105	4109519283	L'ANGOLINO DI VIA MATTEOTTI	LECCE	73100	VIA MATTEOTTI 33	LE	1	RESPINTA IN QUANTO TRATTASI DI AZIENDA ARTIGIANA
920	LE225447	07/05/2020	1407520200225447	4109519283	L'ANGOLINO DI VIA MATTEOTTI	LECCE	73100	VIA MATTEOTTI 33	LE	1	RESPINTA IN QUANTO TRATTASI DI AZIENDA ARTIGIANA
921	LE192433	02/04/2020	1407520200192433	4109519283	L'ANGOLINO DI VIA MATTEOTTI	LECCE	73100	VIA MATTEOTTI 33	LE	1	RESPINTA IN QUANTO TRATTASI DI AZIENDA ARTIGIANA
922	LE183060	26/03/2020	1407520200183060	4109413011	L'ANTICO MURATORE DI FEDERICO ISACCO	TAURISANO	73056	PRESSO I VARI COMMITTENTI	LE	1	RESPINTA IN QUANTO TRATTASI DI AZIENDA ARTIGIANA
923	TA177109	26/03/2020	1407320200177109	7804437782	LANUCARA ADDOLORATA	TARANTO	74100	VIA L. GASPARRI, 4/B-LAMA	TA	2	RESPINTA IN QUANTO TRATTASI DI AZIENDA ARTIGIANA
924	TA177077	26/03/2020	1407320200177077	7804437782	LANUCARA ADDOLORATA	TARANTO	74100	VIA L. GASPARRI, 4/B-LAMA	TA	2	RESPINTA IN QUANTO TRATTASI DI AZIENDA ARTIGIANA
925	LE192361	02/04/2020	1407520200192361	4108124990	LANZILAO ANGELO	UGGIANO LA CHIESA	73020	VIA MADONNA DELLA SCALA 3	LE	2	RESPINTA IN QUANTO TRATTASI DI AZIENDA ARTIGIANA
926	FG232298	09/05/2020	1407120200232298	3101997899	LAPESCARA MATTEO	CAGNANO VARANO	71010	VIA MILANO 2	FG	2	RESPINTA IN QUANTO TRATTASI DI AZIENDA ARTIGIANA
927	BA366539	15/04/2020	1407220200366539	0906111329	L'ARCA DI PORRELLI ARCANGELO	NOICATTARO	70016	VIA CROCECCHIA, 115	BA	4	RESPINTA IN QUANTO TRATTASI DI AZIENDA ARTIGIANA
928	TA188886	02/04/2020	1407320200188886	7806352029	LAROCCA KATIA	CRISPIANO	74012	VIA GABRIELE D'ANNUNZIO N.12	TA	1	RESPINTA IN QUANTO TRATTASI DI AZIENDA ARTIGIANA
929	BA368074	16/04/2020	1407220200368074	0910510363	L'ARTE DEI TRULLI di GIROLAMO GIUSEPPE	ALBEROBELLO	70011	VIA DUCA D'AOSTA 1	BA	3	RESPINTA IN QUANTO TRATTASI DI AZIENDA ARTIGIANA
930	FG208902	21/04/2020	1407120200208902	3104259747	LASALVIA LUIGI	ROCCHETTA SANT'ANTONIO	71020	VIA PIOPPI 47	FG	3	RESPINTA IN QUANTO TRATTASI DI AZIENDA ARTIGIANA
931	BA353940	07/04/2020	1407220200353940	0916294579	LASORSA MICHELE	BITONTO	70032	VIA TRAIANA N. 92	BA	2	RESPINTA IN QUANTO TRATTASI DI AZIENDA ARTIGIANA

Allegato A

AZIENDE NON AMMESSE AL TRATTAMENTO

N.	RIF.	DATA PROT.	Prot. Istanza	Matricola INPS	Denominazione Azienda	Sede Operativa	C.A.P.	Indirizzo	PR	N. Lav.	NOTE
932	BA355298	08/04/2020	1407220200355298	0918455800	LASORSA SALVATORA	CORATO	70033	VIA PALERMO N.	BA	1	RESPINTA IN QUANTO TRATTASI DI AZIENDA ARTIGIANA
933	FG242704	18/05/2020	1407120200242704	3103242472	LATARTARA M.& C. SNC dei F.lli LATARTARA	TORREMAGGIORE	71121	VIA PASUBIO 74	FG	5	RESPINTA IN QUANTO TRATTASI DI AZIENDA ARTIGIANA
934	BA355398	08/04/2020	1407220200355398	0908621271	LATERZA FILOMENA	CAPURSO	70010	CONTE CAVOUR N.18	BA	2	RESPINTA IN QUANTO TRATTASI DI AZIENDA ARTIGIANA
935	LE211563	24/04/2020	1407520200211563	4104000843	LATO TIZIANO	RUFFANO	73049	VIA G. BATTISTA VICO, 10	LE	1	RESPINTA IN QUANTO TRATTASI DI AZIENDA ARTIGIANA
936	LE210551	23/04/2020	1407520200210551	4110031468	LAVANDERIA AUTOMATICA S.R.L.S.	LECCE	73100	VIA SAN LAZZARO 9/A	LE	1	RESPINTA IN QUANTO TRATTASI DI AZIENDA ARTIGIANA
937	FG189863	05/04/2020	1407120200189863	3104270355	LAVANDERIA ECOSYSTEM DI BISCEGLIA C.	MONTE SANT'ANGELO	71037	VIA MENTANA, 5	FG	5	RESPINTA IN QUANTO TRATTASI DI AZIENDA ARTIGIANA
938	LE209757	22/04/2020	1407520200209757	4108653438	LAVANDERIA MI.DA DI MARCHESE A.C. E MARCHESE D.	ALESSANO	73031	VIA CAPPUCCINI	LE	1	RESPINTA IN QUANTO TRATTASI DI AZIENDA ARTIGIANA
939	FG242593	18/05/2020	1407120200242593	3106708885	LAVANGA ANTONIO	CASTELLUCCIO DEI SAURI	71025	VIA BARI, 45	FG	1	RESPINTA IN QUANTO TRATTASI DI AZIENDA ARTIGIANA
940	BT125980	08/04/2020	1411020200125980	3108259145	LE BONTÃ SNC DI SINISI V & ZINGARO G	TRINITAPOLI	76015	VIA MULINI 24	BT	1	RESPINTA IN QUANTO TRATTASI DI AZIENDA ARTIGIANA
941	TA196015	10/04/2020	1407320200196015	7806021985	LE CERAMICHE DI TRANI ANNA	GROTTAGLIE	74023	VIA CRISPI, 6/A	TA	1	RESPINTA IN QUANTO TRATTASI DI AZIENDA ARTIGIANA
942	FG207713	20/04/2020	1407120200207713	3107799097	LE CHIC CENTRO ESTETICO	LUCERA	71036	VIA GIOVANNI XXIII 52	FG	1	RESPINTA IN QUANTO TRATTASI DI AZIENDA ARTIGIANA
943	BR123547	05/04/2020	1407420200123547	1605172947	LE DELIZIE DEL PALATO SNC	SAN VITO DEI NORMANNI	72019	VIA MAZZINI 54	BR	1	RESPINTA IN QUANTO TRATTASI DI AZIENDA ARTIGIANA
944	LE195969	04/04/2020	1407520200195969	4110023689	LE DELIZIE DI NONNA SAIA SNC	ALEZIO	73011	VIA DANTE ALIGHIERI N. 88	LE	2	RESPINTA IN QUANTO TRATTASI DI AZIENDA ARTIGIANA
945	BT126221	08/04/2020	1411020200126221	0915507438	LE DELIZIOSE PASTIC. S.A.S. di POVIA MIRELLA & C.	BISCEGLIE	70052	VIA LONDRA,8	BT	4	RESPINTA IN QUANTO TRATTASI DI AZIENDA ARTIGIANA
946	BR133569	27/04/2020	1407420200133569	1603069106	LE GASTRONOMIE PUGLIESI DI L. MARZOLLA & C. S.A.S.	FASANO	72015	VIA DELL'INDUSTRIA-2^TR., 76/82 ZONA I. NORD	BR	10	RESPINTA IN QUANTO TRATTASI DI AZIENDA ARTIGIANA
947	FG184761	01/04/2020	1407120200184761	3107527252	LE NINFE ESTETICA E BENESSERE DI CURCI ANTONIETTA	LUCERA	71036	VIALE LASTARIA 41	FG	1	RESPINTA IN QUANTO TRATTASI DI AZIENDA ARTIGIANA
948	BA373986	22/04/2020	1407220200373986	0919856750	LE SETTE BONTA' DI SETTE EMANUELE CRISTIAN	ALTAMURA	70022	VIA RICCIONE 17	BA	2	RESPINTA IN QUANTO TRATTASI DI AZIENDA ARTIGIANA
949	LE203205	14/04/2020	1407520200203205	4110798000	LE TERRE DI EMI DI MAZZOCCOLI EMILIANA LORETTA	LECCE	73100	VIA LIBERTINI 33b	LE	1	RESPINTA IN QUANTO TRATTASI DI AZIENDA ARTIGIANA
950	FG191672	06/04/2020	1407120200191672	3104005287	LECCESE FRANCESCO	FOGGIA	71100	VIA NAPOLI KM 1.700	FG	1	RESPINTA IN QUANTO TRATTASI DI AZIENDA ARTIGIANA
951	LE208627	20/04/2020	1407520200208627	4109975188	LEGNO ARREDO METAFUNI SRL SEMPLIFICATA	CASARANO	73042	VIA COVILE, 37	LE	2	RESPINTA IN QUANTO TRATTASI DI AZIENDA ARTIGIANA
952	FG182310	31/03/2020	1407120200182310	3107638778	LEGNO DESIGN DI MARCO DI FRANCESCO	FOGGIA	71122	VIA TRINITAPOLI 2/C	FG	2	RESPINTA IN QUANTO TRATTASI DI AZIENDA ARTIGIANA
953	FG191968	07/04/2020	1407120200191968	3106829100	LEGNO E EDILIZIA S.R.L. A SOCIO UNICO	CERIGNOLA	71042	VIA SAN FERDINANDO 66	FG	4	RESPINTA IN QUANTO TRATTASI DI AZIENDA ARTIGIANA
954	BA413145	12/05/2020	1407220200413145	0920563702	LEGNOTECH SNC DI SCOLAMACCHIA ANTONIO & C.	BITONTO	70032	CONTRADA CICERALE NC	BA	1	RESPINTA IN QUANTO TRATTASI DI AZIENDA ARTIGIANA
955	BA325426	28/03/2020	1407220200325426	0919795633	LEKA ENDRI	MONOPOLI	70043	VIA OBERDAN, 14/16	BA	1	RESPINTA IN QUANTO TRATTASI DI AZIENDA ARTIGIANA
956	BA330583	30/03/2020	1407220200330583	0919576621	LENOCI ROMINA ROSA	ACQUAVIVA DELLE FONTI	70021	VIA ALESSANDRO VOLTA N.8	BA	1	RESPINTA IN QUANTO TRATTASI DI AZIENDA ARTIGIANA
957	FG207912	20/04/2020	1407120200207912	3107707876	LENTINIO GIUSEPPE	POGGIO IMPERIALE	71010	VIA FALCONE N. 60	FG	4	RESPINTA IN QUANTO TRATTASI DI AZIENDA ARTIGIANA
958	BR123047	03/04/2020	1407420200123047	1605332266	LEO GALLONE DANIELE	FRANCAVILLA FONTANA	72021	VIALE FRANCIA 5	BR	1	RESPINTA IN QUANTO TRATTASI DI AZIENDA ARTIGIANA
959	BA360137	10/04/2020	1407220200360137	0920362075	LEO IMPIANTI SRLS	GRAVINA IN PUGLIA	70024	VIA R. BRUNETTI, 51	BA	5	RESPINTA IN QUANTO TRATTASI DI AZIENDA ARTIGIANA
960	BA372373	20/04/2020	1407220200372373	0917366901	LEONE E PIARULLI SRL	CORATO	70033	VIA VALLISNIERI, 32	BA	4	RESPINTA IN QUANTO TRATTASI DI AZIENDA ARTIGIANA
961	BT114420	28/03/2020	1411020200114420	3107846678	L'ERA GLACIALE di SANTORO RAFFAELE	TRINITAPOLI	76015	VIA S. DOMENICO 1	BT	2	RESPINTA IN QUANTO TRATTASI DI AZIENDA ARTIGIANA
962	TA186007	01/04/2020	1407320200186007	7803329396	LES AMIS DI DURANTE & GALEONE SNC	TARANTO	74121	VIA ABRUZZO, 68	TA	6	RESPINTA IN QUANTO TRATTASI DI AZIENDA ARTIGIANA
963	BT123021	04/04/2020	1411020200123021	0914090618	L'ESTETICA DI LORUSSO FRANCESCA	MINERVINO MURGE	76013	VIA ROMA N.28	BT	2	RESPINTA IN QUANTO TRATTASI DI AZIENDA ARTIGIANA
964	BR123114	04/04/2020	1407420200123114	0101010101	LEZZI FABIO	MESAGNE	72023	VIA MARCANTONIO CATINIANO	BR	3	RESPINTA IN QUANTO TRATTASI DI AZIENDA ARTIGIANA
965	BR135825	30/04/2020	1407420200135825	1604766844	LEZZI FABIO	MESAGNE	72023	VIA MARCANTONIO CATINIANO	BR	3	RESPINTA IN QUANTO TRATTASI DI AZIENDA ARTIGIANA
966	TA196109	10/04/2020	1407320200196109	7806428591	LIGORIO COSTRUZIONI DI LIGORIO FRANCESCO	GROTTAGLIE	74023	PRESSO TERZI	TA	1	RESPINTA IN QUANTO TRATTASI DI AZIENDA ARTIGIANA
967	LE206138	16/04/2020	1407520200206138	4106138535	LINEA HAIR S.A.S. DI INDRACCOLO & F.G.	NARDO'	73048	VIALE EUROPA,36	LE	7	RESPINTA IN QUANTO TRATTASI DI AZIENDA ARTIGIANA
968	FG184741	01/04/2020	1407120200184741	3106907794	LINX DI STOCOLA ORESTE SRL	SAN SEVERO	71016	VIA PELOSI, 24	FG	1	RESPINTA IN QUANTO TRATTASI DI AZIENDA ARTIGIANA
969	BA367969	16/04/2020	1407220200367969	0906336290	LINZALONE GIORGIO	SAMMICHELE DI BARI	70010	VIA G. MATTEOTTI, 2	BA	1	RESPINTA IN QUANTO TRATTASI DI AZIENDA ARTIGIANA
970	BA342556	02/04/2020	1407220200342556	0908792591	LIPPOLIS MARIA	PUTIGNANO	70017	VIA MATTEOTTI, 6	BA	1	RESPINTA IN QUANTO TRATTASI DI AZIENDA ARTIGIANA
971	BA347650	03/04/2020	1407220200347650	0913502789	LIPPOLIS MARIO	NOCI	70015	VIA DELLA RIMEMBRANZA 10	BA	1	RESPINTA IN QUANTO TRATTASI DI AZIENDA ARTIGIANA
972	LE192419	02/04/2020	1407520200192419	4108398654	LISI LUIGI	MIGGIANO	73035	VIA VERDI	LE	1	RESPINTA IN QUANTO TRATTASI DI AZIENDA ARTIGIANA
973	BT118691	31/03/2020	1411020200118691	0914183455	LISO LEONARDO	ANDRIA	70031	VIA CERUTI, 137/139	BT	1	RESPINTA IN QUANTO TRATTASI DI AZIENDA ARTIGIANA
974	FG206504	17/04/2020	1407120200206504	3102171757	LO MELE DANTE	FOGGIA	71100	VIA DI FABBRICA N.5	FG	5	RESPINTA IN QUANTO TRATTASI DI AZIENDA ARTIGIANA
975	BT118907	01/04/2020	1411020200118907	3108032850	LO RUSSO GIROLAMO	TRINITAPOLI	76015	C.SO GARIBALDI, 37	BT	1	RESPINTA IN QUANTO TRATTASI DI AZIENDA ARTIGIANA
976	BR129669	16/04/2020	1407420200129669	1603619060	LO SFIZIO DI PARISI SONIA	BRINDISI	72100	VIA AMMIRAGLIO CAGNI, 36	BR	5	RESPINTA IN QUANTO TRATTASI DI AZIENDA ARTIGIANA
977	BA342937	02/04/2020	1407220200342937	0917813724	LO STILE DI VENERE DI CAPPUCCIO ROSA	BARI	70100	VIALE JAPIGIA, 6	BA	1	RESPINTA IN QUANTO TRATTASI DI AZIENDA ARTIGIANA
978	BA429184	19/05/2020	1407220200429184	0909088389	LO.LA. SNC	BARI	70100	VIA NAPOLI TRAV. 373 A/6	BA	2	RESPINTA IN QUANTO TRATTASI DI AZIENDA ARTIGIANA
979	FG232867	11/05/2020	1407120200232867	3105333190	L'OASI DEL BENESSERE di PATELLA ANNA	TORREMAGGIORE	71100	VIA TOGLIATTI N.21	FG	3	RESPINTA IN QUANTO TRATTASI DI AZIENDA ARTIGIANA
980	BT116317	30/03/2020	1411020200116317	0909035455	LOCONTE VINCENZO	ANDRIA	70031	VIA CROCI 65	BT	5	RESPINTA IN QUANTO TRATTASI DI AZIENDA ARTIGIANA

Allegato A

AZIENDE NON AMMESSE AL TRATTAMENTO

N.	RIF.	DATA PROT.	Prot. Istanza	Matricola INPS	Denominazione Azienda	Sede Operativa	C.A.P.	Indirizzo	PR	N. Lav.	NOTE
981	BR131202	20/04/2020	1407420200131202	1602528242	LOCOROTONDO FELICE OSTUNI	OSTUNI	72017	VIA RAMUNNO 19	BR	4	RESPINTA IN QUANTO TRATTASI DI AZIENDA ARTIGIANA
982	LE223754	06/05/2020	1407520200223754	4109112879	LO-DESERTO FRANCESCO	LECCE	73100	VIA BELICE,7	LE	1	RESPINTA IN QUANTO TRATTASI DI AZIENDA ARTIGIANA
983	BA373223	21/04/2020	1407220200373223	0914707457	LOIACONO ANTONIO	CAPURSO	70010	2^ TRAV. VIA CASAMASSIMA KM.12	BA	1	RESPINTA IN QUANTO TRATTASI DI AZIENDA ARTIGIANA
984	BA405597	07/05/2020	1407220200405597	0920655236	LOIODICE CATALDO	CORATO	70033	VIA WALTER COSINA N. 61	BA	5	RESPINTA IN QUANTO TRATTASI DI AZIENDA ARTIGIANA
985	BA341312	01/04/2020	1407220200341312	0909689056	LOIUDICE DOMENICO	ALTAMURA	70022	VIA FILANGIERI N. 76	BA	1	RESPINTA IN QUANTO TRATTASI DI AZIENDA ARTIGIANA
986	BR124356	06/04/2020	1407420200124356	1604928284	lombardi giuseppina	FRANCAVILLA FONTANA	72021	VIA ROMA 68	BR	1	RESPINTA IN QUANTO TRATTASI DI AZIENDA ARTIGIANA
987	LE197554	06/04/2020	1407520200197554	4110545853	LONGO BARBARA	SAN CASSIANO	73020	VIA TITO SCHIPA 5	LE	1	RESPINTA IN QUANTO TRATTASI DI AZIENDA ARTIGIANA
988	LE189604	31/03/2020	1407520200189604	4110931458	LONGO PASQUALE	VERNOLE	73029	VIA R.PASCALI 83	LE	1	RESPINTA IN QUANTO TRATTASI DI AZIENDA ARTIGIANA
989	BR120898	01/04/2020	1407420200120898	1605306001	LOPARCO PASQUALE	CISTERNINO	72014	VIA NAZARIO SAURO, 53	BR	1	RESPINTA IN QUANTO TRATTASI DI AZIENDA ARTIGIANA
990	TA198175	14/04/2020	1407320200198175	7806931875	LORENZO GIOVANNI	MANDURIA	74024	VIA COO, 13/A	TA	1	RESPINTA IN QUANTO TRATTASI DI AZIENDA ARTIGIANA
991	LE185775	30/03/2020	1407520200185775	4105291176	LORENZO GIUSEPPE	CARMIANO	73041	VIA SAN GAETANO N.5	LE	1	RESPINTA IN QUANTO TRATTASI DI AZIENDA ARTIGIANA
992	LE209057	21/04/2020	1407520200209057	4109941842	LORENZO SRLS	MONTERONI DI LECCE	73047	VIA A. DE GASPERI 145	LE	1	RESPINTA IN QUANTO TRATTASI DI AZIENDA ARTIGIANA
993	LE184549	27/03/2020	1407520200184549	4105729907	LORIA COSIMO DAMIANO	GALATONE	73044	VIA CAIROLI	LE	3	RESPINTA IN QUANTO TRATTASI DI AZIENDA ARTIGIANA
994	BA356722	08/04/2020	1407220200356722	0912821700	LORUSSO ANTONIO	BARI	70100	VIA G. SALVEMINI, 73	BA	3	RESPINTA IN QUANTO TRATTASI DI AZIENDA ARTIGIANA
995	BT134389	21/04/2020	1411020200134389	0914493880	LORUSSO ANTONIO	BISCEGLIE	76011	VIA LAMA DI MACINA 18	BT	2	RESPINTA IN QUANTO TRATTASI DI AZIENDA ARTIGIANA
996	BA377195	24/04/2020	1407220200377195	0919392764	LORUSSO NICOLA	ALTAMURA	70022	VIA G. CIALDINI,23	BA	1	RESPINTA IN QUANTO TRATTASI DI AZIENDA ARTIGIANA
997	BA360838	11/04/2020	1407220200360838	0911304787	LORUSSO TOMMASO	ALTAMURA	70022	CORSO VITTORIO EMANUELE N. 67	BA	2	RESPINTA IN QUANTO TRATTASI DI AZIENDA ARTIGIANA
998	BR128524	15/04/2020	1407420200128524	1604192948	LORUSSO VITO	OSTUNI	72017	CONTRADA SANTA CATERINA PICCOLA N.56	BR	1	RESPINTA IN QUANTO TRATTASI DI AZIENDA ARTIGIANA
999	BT137213	28/04/2020	1411020200137213	0912844732	LOSCIALE ANGELA	BISCEGLIE	70052	VIA DANTE ALIGHIERI 24/A	BT	1	RESPINTA IN QUANTO TRATTASI DI AZIENDA ARTIGIANA
1000	BT129315	14/04/2020	1411020200129315	0913591172	LOSCIALE MATTEO	TRANI	76125	CORSO VITTORIO EMANUELE 83	BT	4	RESPINTA IN QUANTO TRATTASI DI AZIENDA ARTIGIANA
1001	BR130378	17/04/2020	1407420200130378	1605018193	LOTTI LEOANRDO	CAROVIGNO	72012	CONTRADA MARESCA 0	BR	1	RESPINTA IN QUANTO TRATTASI DI AZIENDA ARTIGIANA
1002	LE213635	28/04/2020	1407520200213635	4109033578	LTL FRIGOTECTECNICA DI BISPINI LUCIANO	STERNATIA	73010	VIA	LE	1	RESPINTA IN QUANTO TRATTASI DI AZIENDA ARTIGIANA
1003	BA355012	08/04/2020	1407220200355012	0902061219	LUCENTE MICHELE	VALENZANO	70010	VIA VIRGILIO 5	BA	1	RESPINTA IN QUANTO TRATTASI DI AZIENDA ARTIGIANA
1004	BA353383	07/04/2020	1407220200353383	0907250223	LUCERI NICOLA	RUTIGLIANO	70018	VIA ALDO MORO 12	BA	1	RESPINTA IN QUANTO TRATTASI DI AZIENDA ARTIGIANA
1005	FG192300	07/04/2020	1407120200192300	3108206211	LUCIANO SOCCORSA	TORREMAGGIORE	71017	VIA BRUNO BUOZZI 48	FG	1	RESPINTA IN QUANTO TRATTASI DI AZIENDA ARTIGIANA
1006	LE213649	28/04/2020	1407520200213649	4110936701	LUCREZIO EMANUELE	UGENTO	73059	VIA QUINTO ENNIO 36/A	LE	1	RESPINTA IN QUANTO TRATTASI DI AZIENDA ARTIGIANA
1007	FG194917	08/04/2020	1407120200194917	3103889507	LUNGARO LUCIANO	FOGGIA	71100	VIA DI SALSOLA 151	FG	1	RESPINTA IN QUANTO TRATTASI DI AZIENDA ARTIGIANA
1008	BR129070	15/04/2020	1407420200129070	1605035761	LUPO PARRUCCHIERI SOCIETA A RESPONSABILITA LIMITATA SEMPLIFICATA	FRANCAVILLA FONTANA	72021	VIA REGINA ELENA 34	BR	2	RESPINTA IN QUANTO TRATTASI DI AZIENDA ARTIGIANA
1009	LE199772	08/04/2020	1407520200199772	4108811434	LUTEC S.A.S. DI CORCIULO ANTONELLA & C.	ALEZIO	73011	VIA SAN PANCRAZIO N. 27	LE	1	RESPINTA IN QUANTO TRATTASI DI AZIENDA ARTIGIANA
1010	LE214254	29/04/2020	1407520200214254	4108393604	M. & F. di Macchia Mauro & C. S.A.S.	MAGLIE	73024	VIA MAZZINI, 100	LE	1	RESPINTA IN QUANTO TRATTASI DI AZIENDA ARTIGIANA
1011	FG190351	06/04/2020	1407120200190351	3103849705	M. & V. SNC	ORTA NOVA	71045	VIA PETRONE LOTTO 18	FG	3	RESPINTA IN QUANTO TRATTASI DI AZIENDA ARTIGIANA
1012	BR121922	02/04/2020	1407420200121922	1604224779	M.G.23 GROUP SRL	FRANCAVILLA FONTANA	72021	CONTRADA ASCOLI N.3	BR	8	RESPINTA IN QUANTO TRATTASI DI AZIENDA ARTIGIANA
1013	FG231947	09/05/2020	1407120200231947	3107639980	M.I.Marino Impianti di Marino Michele	MANFREDONIA	71043	VIA R. AVERSA, 8	FG	2	RESPINTA IN QUANTO TRATTASI DI AZIENDA ARTIGIANA
1014	BA342311	02/04/2020	1407220200342311	0916646231	M.M.L. S.a.s. di Accetta L.&Mass	ACQUAVIVA DELLE FONTI	70021	VIA GIOVANNI GIUSEPPE TATEO N.42	BA	2	RESPINTA IN QUANTO TRATTASI DI AZIENDA ARTIGIANA
1015	BA377304	24/04/2020	1407220200377304	0919138001	M2 DI MINAFRA MAURO	RUVO DI PUGLIA	70037	VIA V. LOIODICE, 77	BA	1	RESPINTA IN QUANTO TRATTASI DI AZIENDA ARTIGIANA
1016	BA342895	02/04/2020	1407220200342895	0919138001	M2 DI MINAFRA MAURO	RUVO DI PUGLIA	70037	VIA V. LOIODICE, 77	BA	2	RESPINTA IN QUANTO TRATTASI DI AZIENDA ARTIGIANA
1017	BA344535	02/04/2020	1407220200344535	0912278513	M3SRL	MODUGNO	70026	VIA DELLE GINESTRE 10	BA	2	RESPINTA IN QUANTO TRATTASI DI AZIENDA ARTIGIANA
1018	BA344900	02/04/2020	1407220200344900	0909689157	MA.IN. S.N.C.	ALTAMURA	70022	VIA MONTE ROSA N. 16	BA	3	RESPINTA IN QUANTO TRATTASI DI AZIENDA ARTIGIANA
1019	BA341249	01/04/2020	1407220200341249	0918899086	MACELLA CRISTINA	ALTAMURA	70022	VIA TOMMASO CLEMENTE 22	BA	2	RESPINTA IN QUANTO TRATTASI DI AZIENDA ARTIGIANA
1020	BA340410	01/04/2020	1407220200340410	0911623507	MACO S.R.L.	MONOPOLI	70043	VIA BAIONE NC - ZONA IND.	BA	13	RESPINTA IN QUANTO TRATTASI DI AZIENDA ARTIGIANA
1021	FG183230	01/04/2020	1407120200183230	3105940323	MAFFEI ANTONIO	ORTA NOVA	71045	CORSO G. MATTEOTTI 6	FG	2	RESPINTA IN QUANTO TRATTASI DI AZIENDA ARTIGIANA
1022	LE206951	17/04/2020	1407520200206951	4107119544	MAGGIO ANTONELLA	SPONGANO	73038	VIA DISO 84	LE	3	RESPINTA IN QUANTO TRATTASI DI AZIENDA ARTIGIANA
1023	BA352132	06/04/2020	1407220200352132	0919257003	Maggio Cosimo	MONOPOLI	70043	Viale Aldo Moro, 177	BA	1	RESPINTA IN QUANTO TRATTASI DI AZIENDA ARTIGIANA
1024	BR133835	27/04/2020	1407420200133835	1604337417	MAGIC STAR DI FREULI ANTONIO	BRINDISI	72100	VIA GERMANIA 2/A	BR	2	RESPINTA IN QUANTO TRATTASI DI AZIENDA ARTIGIANA
1025	LE213869	28/04/2020	1407520200213869	4107421696	MAGIFLEX SAS	MELISSANO	73040	VIA CASTELLO 38	LE	3	RESPINTA IN QUANTO TRATTASI DI AZIENDA ARTIGIANA
1026	BR123055	04/04/2020	1407420200123055	1605330044	MAGLI COSIMO	FRANCAVILLA FONTANA	72021	VIA MASCAGNI, 82	BR	1	RESPINTA IN QUANTO TRATTASI DI AZIENDA ARTIGIANA
1027	LE195967	04/04/2020	1407520200195967	4110717991	MAGLI MATTEO TEODOSIO	CARMIANO	73041	VIA ROMA, 152	LE	1	RESPINTA IN QUANTO TRATTASI DI AZIENDA ARTIGIANA
1028	BT120530	02/04/2020	1411020200120530	0913438035	MAGLIFICIO E CALZATURIFICIO FLO DI BUFO LUIGI	BARLETTA	70051	VIA DELL'UNIONE EUROPERA 79	BT	2	RESPINTA IN QUANTO TRATTASI DI AZIENDA ARTIGIANA
1029	BT141085	30/04/2020	1411020200141085	0916516228	MAGLIFICIO LIN.DA. DI CORVASCE NICOLA	BARLETTA	76121	VIA DELLA REPUBBLICA 104	BT	2	RESPINTA IN QUANTO TRATTASI DI AZIENDA ARTIGIANA

Allegato A

AZIENDE NON AMMESSE AL TRATTAMENTO

N.	RIF.	DATA PROT.	Prot. Istanza	Matricola INPS	Denominazione Azienda	Sede Operativa	C.A.P.	Indirizzo	PR	N. Lav.	NOTE
1030	BT124132	06/04/2020	1411020200124132	0901382957	MAGLIFICIO SANT' ANNA DI RELLA LORENZO	ANDRIA	76123	VIA PUCCINI 16	BT	13	RESPINTA IN QUANTO TRATTASI DI AZIENDA ARTIGIANA
1031	LE192335	02/04/2020	1407520200192335	4109768692	MAGREPO SOCIETA' A RESPONSABILITA' LIMITATA SEMPLIFICATA	CARMIANO	73041	DON ALESSANDRO NICCOLI, 66	LE	7	RESPINTA IN QUANTO TRATTASI DI AZIENDA ARTIGIANA
1032	BT114931	30/03/2020	1411020200114931	0919772005	MAI DI LUNEDI DI FILANNINO RAFFAELLA	BARLETTA	76121	VIALE IPPOCRATE 5A-5B	BT	2	RESPINTA IN QUANTO TRATTASI DI AZIENDA ARTIGIANA
1033	BA342693	02/04/2020	1407220200342693	0920371268	MAISHA ESTETICA E BENESSERE DI BOTTIGLIONE ROBERTA	VALENZANO	70010	VIA ROSSINI, 7	BA	1	RESPINTA IN QUANTO TRATTASI DI AZIENDA ARTIGIANA
1034	BA325351	28/03/2020	1407220200325351	0919209523	MAISON DE BEAUTE DI PETRONE MARIA COSMA	BITONTO	70032	VIA TOMMASO TRAETTA, 27	BA	2	RESPINTA IN QUANTO TRATTASI DI AZIENDA ARTIGIANA
1035	BA325635	29/03/2020	1407220200325635	0918400653	Makeover di Antico Michael	BARI	70100	Via Nicola Bellomo n.4	BA	1	RESPINTA IN QUANTO TRATTASI DI AZIENDA ARTIGIANA
1036	BA376145	24/04/2020	1407220200376145	0906380831	MALCANGI SALVATORE	BARI	70128	VIA LEPORE 26	BA	2	RESPINTA IN QUANTO TRATTASI DI AZIENDA ARTIGIANA
1037	LE210922	23/04/2020	1407520200210922	4110922669	MALERBA ANGELICA S.R.L.	NARDO'	73048	VIA A. MORO, SNC	LE	2	RESPINTA IN QUANTO TRATTASI DI AZIENDA ARTIGIANA
1038	LE187594	31/03/2020	1407520200187594	4106242182	MANACARELLA RITA	CASTRIGNANO DEL CAPO	73040	P.TTA S. ANDREA - SALIGNANO	LE	1	RESPINTA IN QUANTO TRATTASI DI AZIENDA ARTIGIANA
1039	BR129979	17/04/2020	1407420200129979	1602629060	MANCARELLA GINO	SAN VITO DEI NORMANNI	72019	VIA MERCADANTE N.74	BR	1	RESPINTA IN QUANTO TRATTASI DI AZIENDA ARTIGIANA
1040	TA198412	15/04/2020	1407320200198412	7804732762	MANCUSO IMPIANTI DI MANCUSO COSIMO	MANDURIA	74024	VIA PER MARUGGIO ZONA 865 SN	TA	2	RESPINTA IN QUANTO TRATTASI DI AZIENDA ARTIGIANA
1041	BA421685	15/05/2020	1407220200421685	0918813129	MANDRIOTA GIOVANNI	MONOPOLI	70043	VIA CONCHIA N. 26	BA	2	RESPINTA IN QUANTO TRATTASI DI AZIENDA ARTIGIANA
1042	LE208047	19/04/2020	1407520200208047	4109843458	MANERA ANTONIO	STERNATIA	73010	VIA CATERINA DRAGO N. 45	LE	1	RESPINTA IN QUANTO TRATTASI DI AZIENDA ARTIGIANA
1043	LE212630	27/04/2020	1407520200212630	4110835488	MANFREDI TOMMASO	TRICASE	73039	VIA MARINA SERRA N. 57	LE	1	RESPINTA IN QUANTO TRATTASI DI AZIENDA ARTIGIANA
1044	LE192324	02/04/2020	1407520200192324	4110835488	MANFREDI TOMMASO	TRICASE	73039	VIA MARINA SERRA N. 57	LE	1	RESPINTA IN QUANTO TRATTASI DI AZIENDA ARTIGIANA
1045	LE186069	30/03/2020	1407520200186069	4106807198	MANGE' MARIO	VERNOLE	73029	VIA POZZO 101-FRAZ.ACQUARICA	LE	2	RESPINTA IN QUANTO TRATTASI DI AZIENDA ARTIGIANA
1046	LE212201	27/04/2020	1407520200212201	4106016008	MANGIA CLAUDIO	GALATONE	73044	VIA MARINO CONTE, S.N.	LE	2	RESPINTA IN QUANTO TRATTASI DI AZIENDA ARTIGIANA
1047	BT122953	04/04/2020	1411020200122953	0919820999	MANIFATTURE MARIOTTI di MARIOTTI SAVINO	BARLETTA	76121	VECCHIA MADONNA DELLO STERPETO 135	BT	2	RESPINTA IN QUANTO TRATTASI DI AZIENDA ARTIGIANA
1048	BT120193	01/04/2020	1411020200120193	0915352261	MANIFATTURE MONICA	BARLETTA	76121	VIA PAPPALETTERE, 58	BT	1	RESPINTA IN QUANTO TRATTASI DI AZIENDA ARTIGIANA
1049	FG183541	01/04/2020	1407120200183541	3105713633	MANNA ALFREDO	LUCERA	71036	VILLAGGIO ARTIGIANI	FG	1	RESPINTA IN QUANTO TRATTASI DI AZIENDA ARTIGIANA
1050	LE213013	28/04/2020	1407520200213013	4101966492	MANTA GIOVANNI	COLLEPASSO	73040	VIA ROMA,121	LE	2	RESPINTA IN QUANTO TRATTASI DI AZIENDA ARTIGIANA
1051	BT135095	22/04/2020	1411020200135095	1917770083	MAPACK DI MATARRESE SABINO	ANDRIA	76123	VIA BARLETTA 252	BT	3	RESPINTA IN QUANTO TRATTASI DI AZIENDA ARTIGIANA
1052	BA366820	16/04/2020	1407220200366820	0912080817	MARANGELLI MICHELE	CONVERSANO	70014	VIA S.T.D'AQUINO, 35	BA	1	RESPINTA IN QUANTO TRATTASI DI AZIENDA ARTIGIANA
1053	FG203811	16/04/2020	1407120200203811	3108188926	MARANO CLAUDIO	ASCOLI SATRIANO	71022	VIA LUIGI ZUPPETTA, 69	FG	1	RESPINTA IN QUANTO TRATTASI DI AZIENDA ARTIGIANA
1054	FG179796	30/03/2020	1407120200179796	3108247225	MARANOIVANO	CERIGNOLA	71042	VIALE DI LEVANTE 60/62	FG	1	RESPINTA IN QUANTO TRATTASI DI AZIENDA ARTIGIANA
1055	FG228859	06/05/2020	1407120200228859	3102544128	MARASCHIELLO GERARDO	ACCADIA	71021	VIA MIRABELLA 55	FG	4	RESPINTA IN QUANTO TRATTASI DI AZIENDA ARTIGIANA
1056	BT125615	07/04/2020	1411020200125615	0914875141	MARASCIUOLO	TRANI	70059	VIA DELLE TUFARE 22	BT	1	RESPINTA IN QUANTO TRATTASI DI AZIENDA ARTIGIANA
1057	BA332743	31/03/2020	1407220200332743	0919138708	MARCHESE GERLANDO IVAN	NOCI	70015	VIA CAPPUCCINI 16	BA	1	RESPINTA IN QUANTO TRATTASI DI AZIENDA ARTIGIANA
1058	LE190587	01/04/2020	1407520200190587	4110836993	MARCUCCIO MARTINA	GALATINA	73013	VIA XX SETTEMBRE N. 7	LE	2	RESPINTA IN QUANTO TRATTASI DI AZIENDA ARTIGIANA
1059	LE213772	28/04/2020	1407520200213772	4104793347	MARIANI FABIOLA ANNA MARIA	MELISSANO	73040	VIA ROSSINI 92	LE	3	RESPINTA IN QUANTO TRATTASI DI AZIENDA ARTIGIANA
1060	LE204505	15/04/2020	1407520200204505	4110358561	MARIANO LAURA	SCORRANO	73020	VIA IGNAZIO VERIS, 104	LE	1	RESPINTA IN QUANTO TRATTASI DI AZIENDA ARTIGIANA
1061	BT131146	16/04/2020	1411020200131146	0908087671	MARIFIL SAS	BARLETTA	70051	VIA E. DE NICOLA 33	BT	3	RESPINTA IN QUANTO TRATTASI DI AZIENDA ARTIGIANA
1062	BA354357	07/04/2020	1407220200354357	0914994143	MARILYN COIFFEUR di GALLONE Marilena	RUTIGLIANO	70018	Via PIETRO DE BELLIS 1	BA	3	RESPINTA IN QUANTO TRATTASI DI AZIENDA ARTIGIANA
1063	BR119704	01/04/2020	1407420200119704	1601597834	MARINO ANTONIO SALVATORE	MESAGNE	72023	VIA PERUGIA, 12	BR	2	RESPINTA IN QUANTO TRATTASI DI AZIENDA ARTIGIANA
1064	FG230346	07/05/2020	1407120200230346	3106341374	MARINO GIUSEPPE	FOGGIA	71121	VIA FRANCESCO PAOLO PARISI, 10	FG	7	RESPINTA IN QUANTO TRATTASI DI AZIENDA ARTIGIANA
1065	BA321466	26/03/2020	1407220200321466	0918719977	Marino Nicola	GRAVINA IN PUGLIA	70024	VIA GIOTTO,11	BA	3	RESPINTA IN QUANTO TRATTASI DI AZIENDA ARTIGIANA
1066	BR129703	16/04/2020	1407420200129703	1603634012	MARINO PIERO	CELLINO SAN MARCO	72020	VIA CAMPI, 18	BR	1	RESPINTA IN QUANTO TRATTASI DI AZIENDA ARTIGIANA
1067	BT115238	30/03/2020	1411020200115238	3107500987	MARMERIA SAN FRANCESCO	MARGHERITA DI SAVOIA	76016	VIA CURIE N. 7	BT	1	RESPINTA IN QUANTO TRATTASI DI AZIENDA ARTIGIANA
1068	FG197341	10/04/2020	1407120200197341	3103354605	MARMI E GRANITI P. PIO DI STEDUTO F. & C. SNC	SAN GIOVANNI ROTONDO	71013	VIA TRATTURO DELLE CORSE,	FG	3	RESPINTA IN QUANTO TRATTASI DI AZIENDA ARTIGIANA
1069	BA355244	08/04/2020	1407220200355244	0912635721	MARMI IANNONE S.N.C. DI IANNONE M. E F.LLI	CORATO	70033	VIA DELLA MACINA N. 72	BA	3	RESPINTA IN QUANTO TRATTASI DI AZIENDA ARTIGIANA
1070	BT131790	17/04/2020	1411020200131790	3108233789	MAROTTA PIETRO - AUTOSCUOLA	SAN FERDINANDO DI PUGLIA	76017	VIA ROMA N. 164	BT	1	RESPINTA IN QUANTO TRATTASI DI AZIENDA ARTIGIANA
1071	TA185829	01/04/2020	1407320200185829	7801713878	MARRAFFA DONATO	CRISPIANO	74012	VIA MATERA 3	TA	1	RESPINTA IN QUANTO TRATTASI DI AZIENDA ARTIGIANA
1072	LE207353	17/04/2020	1407520200207353	4105572417	MARTENA GIUSEPPE	CARMIANO	73041	VIA ROMA 96	LE	1	RESPINTA IN QUANTO TRATTASI DI AZIENDA ARTIGIANA
1073	LE197329	06/04/2020	1407520200197329	4109964379	MARTI COSTRUZIONI IMMOBILIARI	LECCE	73100	VIA PARINI N. 16/A	LE	1	RESPINTA IN QUANTO TRATTASI DI AZIENDA ARTIGIANA
1074	BA351411	06/04/2020	1407220200351411	0909480844	MARTIRADONNA ANGELANTONIO	VALENZANO	70010	VIA DELLA REPUBBLICA 18	BA	1	RESPINTA IN QUANTO TRATTASI DI AZIENDA ARTIGIANA
1075	BA371803	20/04/2020	1407220200371803	0909608149	MARVULLI FILIPPO	ALTAMURA	70022	VIA AMALFI 26	BA	1	RESPINTA IN QUANTO TRATTASI DI AZIENDA ARTIGIANA
1076	LE197399	06/04/2020	1407520200197399	4103452605	MASCIULLO RODOLFO	GALATINA	73013	PIAZZA DANTE ALIGHIERI, 65	LE	6	RESPINTA IN QUANTO TRATTASI DI AZIENDA ARTIGIANA
1077	LE184112	27/03/2020	1407520200184112	4110603647	MASELLA VALENTINA	TAVIANO	73057	VIA VITT.EMANUELE III SNC	LE	1	RESPINTA IN QUANTO TRATTASI DI AZIENDA ARTIGIANA
1078	BR120903	01/04/2020	1407420200120903	1603751892	MASSA FEDERICO	BRINDISI	72100	VIA ENRICO FERMI 130	BR	1	RESPINTA IN QUANTO TRATTASI DI AZIENDA ARTIGIANA

Allegato A

AZIENDE NON AMMESSE AL TRATTAMENTO

N.	RIF.	DATA PROT.	Prot. Istanza	Matricola INPS	Denominazione Azienda	Sede Operativa	C.A.P.	Indirizzo	PR	N. Lav.	NOTE
1079	BA367068	16/04/2020	1407220200367068	0913145874	MASSIMO PIZZERIA DI GIUSTINIANI MASSIMO	CONVERSANO	70014	VIA CASTELLANA, 98-98/A	BA	2	RESPINTA IN QUANTO TRATTASI DI AZIENDA ARTIGIANA
1080	LE203819	14/04/2020	1407520200203819	4109893453	MASSIMO&PARTNERS	LECCE	73100	VIA TASSO 30	LE	2	RESPINTA IN QUANTO TRATTASI DI AZIENDA ARTIGIANA
1081	BA342264	02/04/2020	1407220200342264	0913303678	MASTER ELECTRIC di DE PALO MICHELE	RUVO DI PUGLIA	70037	VIA MANDATURIZIO1	BA	4	RESPINTA IN QUANTO TRATTASI DI AZIENDA ARTIGIANA
1082	BA363533	14/04/2020	1407220200363533	0912843722	MASTRANGELO PIETRO	PUTIGNANO	70017	VIA VEN. CESARE SPORTELLI N. 18	BA	5	RESPINTA IN QUANTO TRATTASI DI AZIENDA ARTIGIANA
1083	FG186878	02/04/2020	1407120200186878	3106136303	MASTRAROSA COSIMO	SAN FERDINANDO DI PUGLIA	71046	VIA GALLIANO 26	BT	1	RESPINTA IN QUANTO TRATTASI DI AZIENDA ARTIGIANA
1084	FG179032	30/03/2020	1407120200179032	3107289844	MASTROLORITO RAFFAELE	LESINA	71010	VIA R. CENTONZA, 5/7	FG	1	RESPINTA IN QUANTO TRATTASI DI AZIENDA ARTIGIANA
1085	FG179468	30/03/2020	1407120200179468	3103360868	MASTROMAURO LUCIANO	SAN MARCO IN LAMIS	71014	VIA G. AMENDOLA S.N.	FG	3	RESPINTA IN QUANTO TRATTASI DI AZIENDA ARTIGIANA
1086	BA364140	15/04/2020	1407220200364140	0919076772	MASTROROSA MAURIZIO	BARI	70100	VIA CALEFATI 209	BA	1	RESPINTA IN QUANTO TRATTASI DI AZIENDA ARTIGIANA
1087	BA344854	02/04/2020	1407220200344854	0902580352	MASTROROSA MICHELE	BARI	70100	VIA V.SASSANELLI 25/27	BA	2	RESPINTA IN QUANTO TRATTASI DI AZIENDA ARTIGIANA
1088	BA366935	16/04/2020	1407220200366935	0902580352	MASTROROSA MICHELE	BARI	70100	VIA V.SASSANELLI 25/27	BA	1	RESPINTA IN QUANTO TRATTASI DI AZIENDA ARTIGIANA
1089	FG185060	01/04/2020	1407120200185060	3106132060	MAZZA RITA ROSARIA	CERIGNOLA	71042	VIA BASILICATA 10	FG	1	RESPINTA IN QUANTO TRATTASI DI AZIENDA ARTIGIANA
1090	FG183390	01/04/2020	1407120200183390	3107931031	MAZZEI GRAZIANO S.R.L.S.	ASCOLI SATRIANO	71022	VIA ENZO FERRARI 5	FG	4	RESPINTA IN QUANTO TRATTASI DI AZIENDA ARTIGIANA
1091	LE199810	08/04/2020	1407520200199810	4108937002	MAZZOTTA SAVERIO	GALATINA	73013	VIA SOLETO 96	LE	4	RESPINTA IN QUANTO TRATTASI DI AZIENDA ARTIGIANA
1092	LE209588	21/04/2020	1407520200209588	4109352893	MAZZOTTA STEFANIA	LECCE	73100	VIA VECCHIA SAN PIETRO IN LAMA,59	LE	3	RESPINTA IN QUANTO TRATTASI DI AZIENDA ARTIGIANA
1093	LE198382	07/04/2020	1407520200198382	4110934488	MB DI MAGAGNINO CARMELA & C. SAS	MATINO	73046	VIALE DELLA SALVIA 23	LE	1	RESPINTA IN QUANTO TRATTASI DI AZIENDA ARTIGIANA
1094	FG230822	08/05/2020	1407120200230822	3105978205	MEC ASCENSORI SRL	ASCOLI SATRIANO	71022	VIA MINERVA 4	FG	5	RESPINTA IN QUANTO TRATTASI DI AZIENDA ARTIGIANA
1095	FG195538	08/04/2020	1407120200195538	3103506943	MELISSANO EDMONDO	FOGGIA	71100	VIALE COLOMBO 190	FG	1	RESPINTA IN QUANTO TRATTASI DI AZIENDA ARTIGIANA
1096	LE204502	15/04/2020	1407520200204502	4106388156	MELLO LAURA	CARMIANO	73041	VIA COPERTINO 145	LE	3	RESPINTA IN QUANTO TRATTASI DI AZIENDA ARTIGIANA
1097	LE203310	14/04/2020	1407520200203310	4109922355	MEMMI ALESSANDRO SALVATORE	CASARANO	73042	VIA ZONA IND.LE LOTTO 43, SNC	LE	2	RESPINTA IN QUANTO TRATTASI DI AZIENDA ARTIGIANA
1098	BR136771	30/04/2020	1407420200136771	1603515313	Mengasi Antonio snc	MESAGNE	72023	VIA DAMIANO CHIESA 10	BR	1	RESPINTA IN QUANTO TRATTASI DI AZIENDA ARTIGIANA
1099	BR122239	03/04/2020	1407420200122239	1603515313	Mengasi Antonio snc	MESAGNE	72023	VIA DAMIANO CHIESA 10	BR	1	RESPINTA IN QUANTO TRATTASI DI AZIENDA ARTIGIANA
1100	LE184339	27/03/2020	1407520200184339	4110498474	MERICO MARTINA "HAIR DESIGNER"	NARDO'	73048	VIA BOLOGNA, 12	LE	1	RESPINTA IN QUANTO TRATTASI DI AZIENDA ARTIGIANA
1101	FG178703	30/03/2020	1407120200178703	3106140940	MERLA LEONARDO	SAN GIOVANNI ROTONDO	71013	CORSO ROMA, 146	FG	1	RESPINTA IN QUANTO TRATTASI DI AZIENDA ARTIGIANA
1102	BA345788	03/04/2020	1407220200345788	0920500079	MES AMIS DI ANTONIO TESORO	TERLIZZI	70038	VIA PAOLO RUTIGLIANO 29	BA	1	RESPINTA IN QUANTO TRATTASI DI AZIENDA ARTIGIANA
1103	BA356124	08/04/2020	1407220200356124	0916106580	MESSINA SAS di CIRILLO ANTONIA & C.	MOLFETTA	70056	VIA LUIGI ZUPPETTA 17	BA	3	RESPINTA IN QUANTO TRATTASI DI AZIENDA ARTIGIANA
1104	FG206209	17/04/2020	1407120200206209	3104679587	METAL ARTE di DE MAIO GIUSEPPE	LUCERA	71036	V.LE ORAZIO	FG	1	RESPINTA IN QUANTO TRATTASI DI AZIENDA ARTIGIANA
1105	LE202422	10/04/2020	1407520200202422	4110951157	METAL INFISSI ROMANO LAURA	MARTIGNANO	73020	VIA VITTORIO VENETO, 1	LE	2	RESPINTA IN QUANTO TRATTASI DI AZIENDA ARTIGIANA
1106	BT119040	01/04/2020	1411020200119040	0913453885	METALMECCANICA CARBONE DI CARBONE FRANCESCO	BARLETTA	70051	PROLUNG. VIA FRACANZANO 74	BT	1	RESPINTA IN QUANTO TRATTASI DI AZIENDA ARTIGIANA
1107	FG196038	09/04/2020	1407120200196038	3105453708	MI.FRA.CAR. SRL	LUCERA	71036	V.LE ARTIGIANATO, Z.NA CISAPI	FG	9	RESPINTA IN QUANTO TRATTASI DI AZIENDA ARTIGIANA
1108	BA356756	08/04/2020	1407220200356756	0914169312	MICCOLIS MICHELE	BARI	70100	VIA COMES, 43	BA	1	RESPINTA IN QUANTO TRATTASI DI AZIENDA ARTIGIANA
1109	BR129921	17/04/2020	1407420200129921	1604352762	MICELLI ANDREA	ERCHIE	72020	CONTRADA COLOMBO 50	BR	1	RESPINTA IN QUANTO TRATTASI DI AZIENDA ARTIGIANA
1110	BR129953	17/04/2020	1407420200129953	1604352762	MICELLI ANDREA	ERCHIE	72020	CONTRADA COLOMBO 50	BR	1	RESPINTA IN QUANTO TRATTASI DI AZIENDA ARTIGIANA
1111	LE195618	03/04/2020	1407520200195618	4105709107	MICELLO ENEA	UGGIANO LA CHIESA	73020	VIA DANTE ALIGHIERI 21	LE	4	RESPINTA IN QUANTO TRATTASI DI AZIENDA ARTIGIANA
1112	LE196551	05/04/2020	1407520200196551	4109560995	MICOLANI FABIO	GIURDIGNANO	73020	VIA SAN COSMA 92	LE	1	RESPINTA IN QUANTO TRATTASI DI AZIENDA ARTIGIANA
1113	TA187701	02/04/2020	1407320200187701	7804699122	MICOLI ORLANDO	STATTE	74010	VIA TRIPOLI N.18	TA	2	RESPINTA IN QUANTO TRATTASI DI AZIENDA ARTIGIANA
1114	LE199566	08/04/2020	1407520200199566	4102257139	MIGLIETTA GIUSEPPE MARIO	VERNOLE	73029	VIA LECCE 140	LE	3	RESPINTA IN QUANTO TRATTASI DI AZIENDA ARTIGIANA
1115	BR122004	02/04/2020	1407420200122004	1604042337	MIGLIETTA RAFFAELE	BRINDISI	72100	VIA PONTINIA, 4/6	BR	2	RESPINTA IN QUANTO TRATTASI DI AZIENDA ARTIGIANA
1116	BA340608	01/04/2020	1407220200340608	0920335002	MIGLIONICO ALESSANDRA	ALTAMURA	70022	VIA GRAVINA N.90 A	BA	1	RESPINTA IN QUANTO TRATTASI DI AZIENDA ARTIGIANA
1117	BA339970	01/04/2020	1407220200339970	0920335002	MIGLIONICO ALESSANDRA	ALTAMURA	70022	VIA GRAVINA N.90 A	BA	1	RESPINTA IN QUANTO TRATTASI DI AZIENDA ARTIGIANA
1118	BA345034	02/04/2020	1407220200345034	0909833617	MILELLA MASSIMILIANO	BARI	70026	VIA DALMAZIA 2	BA	2	RESPINTA IN QUANTO TRATTASI DI AZIENDA ARTIGIANA
1119	FG214357	27/04/2020	1407120200214357	3107068812	MILLE959 PASTICCERIA GELATERIA CAFFETERIA DI CAVILLO LUIGI	SAN MARCO IN LAMIS	71014	VIA GRAMSCI, 20	FG	2	RESPINTA IN QUANTO TRATTASI DI AZIENDA ARTIGIANA
1120	LE199677	08/04/2020	1407520200199677	4109987301	MILONE TIZIANO	MATINO	73046	VIA ENRICO TOTI, 132	LE	1	RESPINTA IN QUANTO TRATTASI DI AZIENDA ARTIGIANA
1121	BR125468	08/04/2020	1407420200125468	1603655024	MILONE VITANTONIO	CISTERNINO	72014	CORSO UMBERTO I 142	BR	2	RESPINTA IN QUANTO TRATTASI DI AZIENDA ARTIGIANA
1122	BA359175	10/04/2020	1407220200359175	0918293965	MIMMO SAVINO SERRAMENTI DI SAVINO DOMENICO	GRAVINA IN PUGLIA	70024	VIA G. BOVIO, 38	BA	1	RESPINTA IN QUANTO TRATTASI DI AZIENDA ARTIGIANA
1123	BA355176	08/04/2020	1407220200355176	0917179619	MIMMORICATTI di Ricatti Domenico & C. S.a.s.	GIOIA DEL COLLE	70023	Via Orsini n. 15/A	BA	3	RESPINTA IN QUANTO TRATTASI DI AZIENDA ARTIGIANA
1124	BA344084	02/04/2020	1407220200344084	0917179619	MIMMORICATTI di Ricatti Domenico & C. S.a.s.	GIOIA DEL COLLE	70023	Via Orsini n. 15/A	BA	2	RESPINTA IN QUANTO TRATTASI DI AZIENDA ARTIGIANA
1125	FG194038	08/04/2020	1407120200194038	3107469165	MINCOLELLI SRL	LUCERA	71036	S.S. 17 KM 317+900	FG	1	RESPINTA IN QUANTO TRATTASI DI AZIENDA ARTIGIANA
1126	LE209202	21/04/2020	1407520200209202	4103213893	MINERVA COSIMO	NARDO'	73048	VIA ANTONACI 9	LE	6	RESPINTA IN QUANTO TRATTASI DI AZIENDA ARTIGIANA
1127	BA363789	14/04/2020	1407220200363789	0918541677	MINERVINI PANTALEO	MOLFETTA	70056	VIA A. SAFFI 17	BA	2	RESPINTA IN QUANTO TRATTASI DI AZIENDA ARTIGIANA

Allegato A

AZIENDE NON AMMESSE AL TRATTAMENTO

N.	RIF.	DATA PROT.	Prot. Istanza	Matricola INPS	Denominazione Azienda	Sede Operativa	C.A.P.	Indirizzo	PR	N. Lav.	NOTE
1128	TA179652	28/03/2020	1407320200179652	7806580527	MINGYAN DI JI LIJUN	TARANTO	74121	VIA CAMPANIA, 8	TA	1	RESPINTA IN QUANTO TRATTASI DI AZIENDA ARTIGIANA
1129	TA194867	08/04/2020	1407320200194867	7804116043	MIOLA GIUSEPPE	MARTINA FRANCA	74015	VIA ZONA "A" N.42	TA	2	RESPINTA IN QUANTO TRATTASI DI AZIENDA ARTIGIANA
1130	LE184368	27/03/2020	1407520200184368	4110399070	MIRKO PARRUCCHIERE DI MIRKO DELL'ANNA	NARDO'	73048	VIA BOLOGNA, 12	LE	1	RESPINTA IN QUANTO TRATTASI DI AZIENDA ARTIGIANA
1131	FG197258	10/04/2020	1407120200197258	3105245202	MISCIOMARCELLO	FOGGIA	71100	VIA S. ANTONIO 226	FG	1	RESPINTA IN QUANTO TRATTASI DI AZIENDA ARTIGIANA
1132	BT131375	16/04/2020	1411020200131375	0905697336	MITIM di SGUERA VINCENZO	BARLETTA	76121	VIA DEGLI ARTIGIANI N. 86	BT	6	RESPINTA IN QUANTO TRATTASI DI AZIENDA ARTIGIANA
1133	BR126729	09/04/2020	1407420200126729	1605257703	MITROTTA FRANCESCO	BRINDISI	72100	APPIA	BR	2	RESPINTA IN QUANTO TRATTASI DI AZIENDA ARTIGIANA
1134	LE185102	28/03/2020	1407520200185102	4105517562	MOBILSERVICE DI STEFANELLI VINCENZO & VITO SNC	TAURISANO	73056	VIALE RIMEMBRANZE, 120	LE	5	RESPINTA IN QUANTO TRATTASI DI AZIENDA ARTIGIANA
1135	BA346064	03/04/2020	1407220200346064	0917525917	MOD'ART SRL	BARI	70100	Via NiccolÃ² Piccinni, 162	BA	5	RESPINTA IN QUANTO TRATTASI DI AZIENDA ARTIGIANA
1136	BA345189	02/04/2020	1407220200345189	0917525917	MOD'ART SRL	BARI	70100	Via NiccolÃ² Piccinni, 162	BA	5	RESPINTA IN QUANTO TRATTASI DI AZIENDA ARTIGIANA
1137	BT135194	22/04/2020	1411020200135194	0918619169	MODULO SAS	ANDRIA	76123	ZONA PIP LOTTO 3 S.N.	BT	3	RESPINTA IN QUANTO TRATTASI DI AZIENDA ARTIGIANA
1138	BA357127	09/04/2020	1407220200357127	0910717555	MOLA GIOVANNA	MOLA DI BARI	70042	PIAZZA 8 MARZO 69/71	BA	1	RESPINTA IN QUANTO TRATTASI DI AZIENDA ARTIGIANA
1139	TA189235	03/04/2020	1407320200189235	7804679625	MOLITERNI MADIA	STATTE	74010	VIA MERCADANTE, 24/26	TA	2	RESPINTA IN QUANTO TRATTASI DI AZIENDA ARTIGIANA
1140	LE203241	14/04/2020	1407520200203241	4105814360	MONDIALMARMI SNC	SPONGANO	73047	VIA PROV.LE PER CASTIGLIONE SNC	LE	4	RESPINTA IN QUANTO TRATTASI DI AZIENDA ARTIGIANA
1141	BR123546	05/04/2020	1407420200123546	1601858870	MONTANARO GIUSEPPE	BRINDISI	72100	VIA DON CARLO GNOCCHI 69	BR	1	RESPINTA IN QUANTO TRATTASI DI AZIENDA ARTIGIANA
1142	LE211552	24/04/2020	1407520200211552	4110415446	MONTEFORTE MARCO	POGGIARDO	73037	VIA MONTELLO 19	LE	1	RESPINTA IN QUANTO TRATTASI DI AZIENDA ARTIGIANA
1143	FG185553	02/04/2020	1407120200185553	3104813349	MONTEMARANO GUIDO	SAN SEVERO	71016	VIALE CADUTI DI VIA FANI, 26	FG	3	RESPINTA IN QUANTO TRATTASI DI AZIENDA ARTIGIANA
1144	BA348365	04/04/2020	1407220200348365	0903109406	MONTEMURRO LEONARDO	GRAVINA IN PUGLIA	70024	VIA V. RAGNI, 153	BA	1	RESPINTA IN QUANTO TRATTASI DI AZIENDA ARTIGIANA
1145	BT129940	15/04/2020	1411020200129940	0920098200	MONTEREALE FEDELE	BARLETTA	76121	VIA CALO' , 12	BT	1	RESPINTA IN QUANTO TRATTASI DI AZIENDA ARTIGIANA
1146	LE185752	30/03/2020	1407520200185752	4107812544	MONTI LUCA	CASARANO	73042	VIA GOLDONI 2	LE	1	RESPINTA IN QUANTO TRATTASI DI AZIENDA ARTIGIANA
1147	BT121518	02/04/2020	1411020200121518	0919644810	MONTRONE HAIR STYLE di MONTRONE FRANCESCO	ANDRIA	76123	VIA LAMAPAOLA N. 75	BT	1	RESPINTA IN QUANTO TRATTASI DI AZIENDA ARTIGIANA
1148	LE204073	14/04/2020	1407520200204073	4105041050	MONZILLO EDOARDO	LEQUILE	73016	VIA VERONA, 53	LE	3	RESPINTA IN QUANTO TRATTASI DI AZIENDA ARTIGIANA
1149	LE208654	20/04/2020	1407520200208654	4107408462	MORGANTE IMPIANTI DI MORGANTE ENRICO	CASARANO	73042	VIA G. PASCOLI	LE	4	RESPINTA IN QUANTO TRATTASI DI AZIENDA ARTIGIANA
1150	TA196012	10/04/2020	1407320200196012	7804783575	MORTATO MARTINO	PALAGIANO	74019	VIA CAVALLOTTI 34	TA	3	RESPINTA IN QUANTO TRATTASI DI AZIENDA ARTIGIANA
1151	BT129324	14/04/2020	1411020200129324	0915839188	MOSCATELLI S.A.S. DI MOSCATELLI DOMENICO & C.	TRANI	76125	VIA GIOVANNI BOVIO 165	BT	5	RESPINTA IN QUANTO TRATTASI DI AZIENDA ARTIGIANA
1152	BT127450	10/04/2020	1411020200127450	0905590457	MOSCHETTA NUNZIO	ANDRIA	76123	S.P 231 KM.38.500	BT	1	RESPINTA IN QUANTO TRATTASI DI AZIENDA ARTIGIANA
1153	BA372505	20/04/2020	1407220200372505	0917390247	MPRESA EDILE DI PANZARINO VITO, MARIO, E VINCENZO SNC	GRUMO APPULA	70025	VIA PAGLIZZI, 17	BA	5	RESPINTA IN QUANTO TRATTASI DI AZIENDA ARTIGIANA
1154	LE191970	02/04/2020	1407520200191970	4110024598	MULTICOOP SOC. COOP.	GALLIPOLI	73014	VIA GRAMSCI, 7	LE	6	RESPINTA IN QUANTO TRATTASI DI AZIENDA ARTIGIANA
1155	FG212437	24/04/2020	1407120200212437	3108263883	MULTISERVICE SOCIETA' COOPERATIVA	PIETRAMONTECORVINO	71038	VIA BEVILACQUA 2	FG	1	RESPINTA IN QUANTO TRATTASI DI AZIENDA ARTIGIANA
1156	FG187295	03/04/2020	1407120200187295	3108263883	MULTISERVICE SOCIETA' COOPERATIVA	PIETRAMONTECORVINO	71038	VIA BEVILACQUA 2	FG	2	RESPINTA IN QUANTO TRATTASI DI AZIENDA ARTIGIANA
1157	BA357026	09/04/2020	1407220200357026	0915166787	MULTISERVICES DI AGRUSTI & PIEPOLI SNC	NOCI	70015	VIA GIORGIO LA PIRA 15	BA	1	RESPINTA IN QUANTO TRATTASI DI AZIENDA ARTIGIANA
1158	BA355155	08/04/2020	1407220200355155	0911092635	MULTISERVIZI CARONE MARINANGELO	ALTAMURA	70022	VIA BARI S.S, 96 KM 1,500	BA	1	RESPINTA IN QUANTO TRATTASI DI AZIENDA ARTIGIANA
1159	BT121672	03/04/2020	1411020200121672	0908167083	MUNDIAL GRANITI S.A.S. DI TERMINE R. & A.	TRANI	70059	S.S. 16 PER BARLETTA KM. 756,200	BT	5	RESPINTA IN QUANTO TRATTASI DI AZIENDA ARTIGIANA
1160	BA354016	07/04/2020	1407220200354016	0911209727	MURGOLO ARCANGELO	BITONTO	70032	VIA G. SPINELLI N. 16	BA	2	RESPINTA IN QUANTO TRATTASI DI AZIENDA ARTIGIANA
1161	FG195433	08/04/2020	1407120200195433	3108254690	MURGOLO GIANLUCA & C. s.a.s.	CERIGNOLA	71042	VIALE DI PONENTE, 159	FG	1	RESPINTA IN QUANTO TRATTASI DI AZIENDA ARTIGIANA
1162	BR121711	02/04/2020	1407420200121711	1602764226	MURRI FRANCESCO	FASANO	72015	VIADELLA PACE, 40	BR	1	RESPINTA IN QUANTO TRATTASI DI AZIENDA ARTIGIANA
1163	BR114404	27/03/2020	1407420200114404	1600225280	MURRI NATALIZIO	FASANO	72015	VIA CARLO ALBERTO NR.8	BR	1	RESPINTA IN QUANTO TRATTASI DI AZIENDA ARTIGIANA
1164	BA367932	16/04/2020	1407220200367932	0918819482	MURRO E SABINO S.N.C.	CONVERSANO	70014	VIA MANTOVA 29	BA	1	RESPINTA IN QUANTO TRATTASI DI AZIENDA ARTIGIANA
1165	BT121677	03/04/2020	1411020200121677	0911762905	MUSICCO RAFFAELE	TRANI	70059	CONTRADA GESU' MARIA	BT	4	RESPINTA IN QUANTO TRATTASI DI AZIENDA ARTIGIANA
1166	LE207267	17/04/2020	1407520200207267	4109033871	MUSIO DAVIDE	PRESICCE-ACQUARICA	73040	VIA PIO LA TORRE N.10	LE	1	RESPINTA IN QUANTO TRATTASI DI AZIENDA ARTIGIANA
1167	BA327623	30/03/2020	1407220200327623	0913538045	MUSTO NICOLA	BARI	70121	P.ZZA GARIBALDI, 37	BA	3	RESPINTA IN QUANTO TRATTASI DI AZIENDA ARTIGIANA
1168	BA320919	26/03/2020	1407220200320919	0916271547	MY STYLE FASHION DI BARBARO VIVIANA & C. S.A.S.	BARI	70100	VIA PAPA BENEDETTO XIII N. 46	BA	3	RESPINTA IN QUANTO TRATTASI DI AZIENDA ARTIGIANA
1169	BA355347	08/04/2020	1407220200355347	0910767954	N.M. SAS DI MALDERA NICOLA & C.	CORATO	70033	VIALE E. FIERAMOSCA 170	BA	2	RESPINTA IN QUANTO TRATTASI DI AZIENDA ARTIGIANA
1170	BR132263	22/04/2020	1407420200132263	1605087180	NARDELLI CAR SERVICE S.R.L.	FRANCAVILLA FONTANA	72021	VIALE DELL'ARTIGIANATO Z.I.	BR	7	RESPINTA IN QUANTO TRATTASI DI AZIENDA ARTIGIANA
1171	BR146707	14/05/2020	1407420200146707	1605087180	NARDELLI CAR SERVICE S.R.L.	FRANCAVILLA FONTANA	72021	VIALE DELL'ARTIGIANATO Z.I.	BR	7	RESPINTA IN QUANTO TRATTASI DI AZIENDA ARTIGIANA
1172	LE192300	02/04/2020	1407520200192300	4107939223	NASCENTE CARLO	GALLIPOLI	73014	CORTE SAN GIUSEPPE N. 10/11	LE	1	RESPINTA IN QUANTO TRATTASI DI AZIENDA ARTIGIANA
1173	LE184520	27/03/2020	1407520200184520	4110774068	NASTASI STEFANIA "SHOWER DOG PET"	NARDO'	73048	VIA CAVOUR, 4	LE	1	RESPINTA IN QUANTO TRATTASI DI AZIENDA ARTIGIANA
1174	LE204633	15/04/2020	1407520200204633	4109860723	NEGRO GIOVANNI	SCORRANO	73020	VIA SAN FRANCESCO, 3	LE	1	RESPINTA IN QUANTO TRATTASI DI AZIENDA ARTIGIANA
1175	LE190924	01/04/2020	1407520200190924	4106255416	NEGRO MARIA DOMENICA	CUTROFIANO	73020	VIA PALERMO N. 37	LE	0	RESPINTA IN QUANTO TRATTASI DI AZIENDA ARTIGIANA
1176	LE195661	03/04/2020	1407520200195661	4108436446	NEGRO VINCENZO	VERNOLE	73029	VIA PIAVE 43 - STRUDA'	LE	5	RESPINTA IN QUANTO TRATTASI DI AZIENDA ARTIGIANA

Allegato A

AZIENDE NON AMMESSE AL TRATTAMENTO

N.	RIF.	DATA PROT.	Prot. Istanza	Matricola INPS	Denominazione Azienda	Sede Operativa	C.A.P.	Indirizzo	PR	N. Lav.	NOTE
1177	BA360544	10/04/2020	1407220200360544	0905827056	NEON DBS DI DE BENEDITTIS PAOLO E MASELLA VITTORIO	CORATO	70033	via SCANNAGATTA, zi	BA	3	RESPINTA IN QUANTO TRATTASI DI AZIENDA ARTIGIANA
1178	FG214355	27/04/2020	1407120200214355	3107569074	NEW MULTITECH SRL	SAN GIOVANNI ROTONDO	71013	VIA MASSA, 72	FG	3	RESPINTA IN QUANTO TRATTASI DI AZIENDA ARTIGIANA
1179	BA375080	23/04/2020	1407220200375080	0920564318	NEW SYSTEM TECHNOLOGY DI SPADAFINA FRANCESCO	PALO DEL COLLE	70027	CONTRADA RESIDENCE AURICARRO 7	BA	3	RESPINTA IN QUANTO TRATTASI DI AZIENDA ARTIGIANA
1180	FG191656	06/04/2020	1407120200191656	3107852730	NEW TEC SRL	FOGGIA	71121	VIA NEDO NADI 18	FG	1	RESPINTA IN QUANTO TRATTASI DI AZIENDA ARTIGIANA
1181	BT113232	26/03/2020	1411020200113232	0919821606	NI.FRA. SNC di LAFORGIA NICOLA & CASAFINA FRANCESCO	TRANI	76125	VIA SUPERGA 6/N	BT	1	RESPINTA IN QUANTO TRATTASI DI AZIENDA ARTIGIANA
1182	BT122392	03/04/2020	1411020200122392	0920322677	NICOLA FABIO REGANO	ANDRIA	76123	VIA MAZZINI 35	BT	2	RESPINTA IN QUANTO TRATTASI DI AZIENDA ARTIGIANA
1183	TA200328	17/04/2020	1407320200200328	7804915316	NICOLI' DAMIANO	AVETRANA	74020	VIA GARIBALDI, 15	TA	1	RESPINTA IN QUANTO TRATTASI DI AZIENDA ARTIGIANA
1184	TA177990	27/03/2020	1407320200177990	7804355259	NIGRO MARIA ROSA	MASSAFRA	74016	VIA REDIPUGLIA, 44	TA	6	RESPINTA IN QUANTO TRATTASI DI AZIENDA ARTIGIANA
1185	FG179442	30/03/2020	1407120200179442	3105255708	NIRO COSTANZO	TORREMAGGIORE	71017	VIA CAMMISA 45	FG	1	RESPINTA IN QUANTO TRATTASI DI AZIENDA ARTIGIANA
1186	BR127707	12/04/2020	1407420200127707	1604868177	NISTRIMARIANGELA	BRINDISI	72100	VIA SAPONEA	BR	2	RESPINTA IN QUANTO TRATTASI DI AZIENDA ARTIGIANA
1187	BA332315	31/03/2020	1407220200332315	0918679761	NITTI PIETRO	CONVERSANO	70014	VIA DE AMICIS N. 53	BA	3	RESPINTA IN QUANTO TRATTASI DI AZIENDA ARTIGIANA
1188	LE200852	09/04/2020	1407520200200852	4105962153	NOCERA CARLO	RACALE	73055	VIA BOCCACCIO, 8	LE	2	RESPINTA IN QUANTO TRATTASI DI AZIENDA ARTIGIANA
1189	BT130683	15/04/2020	1411020200130683	0901960490	noleggio autobus BRUNO SANTE	SPINAZZOLA	76014	VIA GIGLIO 41	BT	2	RESPINTA IN QUANTO TRATTASI DI AZIENDA ARTIGIANA
1190	LE225594	07/05/2020	1407520200225594	4108161368	NON SOLO PANE DI MANIGLIO MATTEO	ZOLLINO	73010	VIA G. CHIRIATTI, 8	LE	1	RESPINTA IN QUANTO TRATTASI DI AZIENDA ARTIGIANA
1191	FG179373	30/03/2020	1407120200179373	1111111111	non visibile	LUCERA	71036	Via Roma	FG	1	RESPINTA IN QUANTO TRATTASI DI AZIENDA ARTIGIANA
1192	LE217647	30/04/2020	1407520200217647	4106746273	NORMANNO MARCO	TAURISANO	73056	VIA SALVO D'ACQUISTO, 25	LE	2	RESPINTA IN QUANTO TRATTASI DI AZIENDA ARTIGIANA
1193	BA324690	28/03/2020	1407220200324690	0916825542	NOTARNICOLA RINO	NOCI	70015	VIA P. TOGLIATTI 37	BA	1	RESPINTA IN QUANTO TRATTASI DI AZIENDA ARTIGIANA
1194	LE190097	01/04/2020	1407520200190097	4110051561	NOVEMBRINO ALESSANDRA	LECCE	73100	VIA D'ANNUNZIO ,27/29	LE	1	RESPINTA IN QUANTO TRATTASI DI AZIENDA ARTIGIANA
1195	LE191419	01/04/2020	1407520200191419	4110051561	NOVEMBRINO ALESSANDRA	LECCE	73100	VIA D'ANNUNZIO ,27/29	LE	1	RESPINTA IN QUANTO TRATTASI DI AZIENDA ARTIGIANA
1196	BA324563	28/03/2020	1407220200324563	0912894838	NOVIELLI ACCONCIATURE S.N.C.	ACQUAVIVA DELLE FONTI	70021	VIA ARANCAPEDES,3/5	BA	1	RESPINTA IN QUANTO TRATTASI DI AZIENDA ARTIGIANA
1197	BR127345	10/04/2020	1407420200127345	1604911718	NUOVA EDIL IMPIANTI E SERVIZI S.R.L. SEMPLIFICATA	ORIA	72024	VIA FONTANA DEL PRINCIPE N. 24/A	BR	1	RESPINTA IN QUANTO TRATTASI DI AZIENDA ARTIGIANA
1198	LE197280	06/04/2020	1407520200197280	4109552419	NUOVA MEPS DI MANCARELLA ROBERTO	CARMIANO	73041	VIA A.DA BRESCIA, 44	LE	1	RESPINTA IN QUANTO TRATTASI DI AZIENDA ARTIGIANA
1199	BA342460	02/04/2020	1407220200342460	0919822919	NUOVA SAYONARA di GIGLIO ENNIO	GRAVINA IN PUGLIA	70024	VIA SAN SEBASTIANO 17/19	BA	4	RESPINTA IN QUANTO TRATTASI DI AZIENDA ARTIGIANA
1200	TA200262	16/04/2020	1407320200200262	7804875100	NUOVA SUD IMPIANTI DI TOMASICCHIO ANTONIO	TARANTO	74100	VIA LEONIDA 89/A	TA	1	RESPINTA IN QUANTO TRATTASI DI AZIENDA ARTIGIANA
1201	BT123931	06/04/2020	1411020200123931	9110374870	NUOVA T.C.M. DI CAMPESE POTITO	BARLETTA	76121	VIA G. ZANARDELLI, 4	BT	6	RESPINTA IN QUANTO TRATTASI DI AZIENDA ARTIGIANA
1202	BT128577	11/04/2020	1411020200128577	0910965459	NUOVO PUNTO SNC di LAMANNA SABINO & C.	CANOSA DI PUGLIA	76012	VIA G. FALCONE, 11/13	BT	2	RESPINTA IN QUANTO TRATTASI DI AZIENDA ARTIGIANA
1203	LE203353	14/04/2020	1407520200203353	4110779614	NUZZO ANTONIO SRL	MELPIGNANO	73020	VIA CALVARIO FONDO CHIUSE	LE	3	RESPINTA IN QUANTO TRATTASI DI AZIENDA ARTIGIANA
1204	BT151152	12/05/2020	1411020200151152	0919841103	O.R.P.I. TRANI SNC DI IEVA S. E PISCICELLI M.	TRANI	76125	VIA BARLETTA 162	BT	2	RESPINTA IN QUANTO TRATTASI DI AZIENDA ARTIGIANA
1205	FG209083	21/04/2020	1407120200209083	3106848394	OASI LAGO SALSO DI PAOLO VAIRO	MANFREDONIA	71043	STRADA STATALE 159 DELLE SALINE KM 7+200	FG	1	RESPINTA IN QUANTO TRATTASI DI AZIENDA ARTIGIANA
1206	BA344046	02/04/2020	1407220200344046	0916774123	OFFICINA AMENDUNI DI AMENDUNI V. E B. snc	RUVO DI PUGLIA	70037	VIA SCARLATTI 71/B 71/C	BA	1	RESPINTA IN QUANTO TRATTASI DI AZIENDA ARTIGIANA
1207	BT146442	06/05/2020	1411020200146442	0910071026	Officina AMERICA snc di Di Gioia L. & Amoruso S.	BISCEGLIE	76011	VIA LAMAVETA 150	BT	3	RESPINTA IN QUANTO TRATTASI DI AZIENDA ARTIGIANA
1208	FG194174	08/04/2020	1407120200194174	3108144881	OFFICINA DELLA BELLEZZA SRL	FOGGIA	71100	VIALE OFANTO 204	FG	1	RESPINTA IN QUANTO TRATTASI DI AZIENDA ARTIGIANA
1209	FG211598	23/04/2020	1407120200211598	3106818694	OFFICINA DICIOMMA SRL	CERIGNOLA	71042	VIA MANFREDONIA KM 19 200	FG	4	RESPINTA IN QUANTO TRATTASI DI AZIENDA ARTIGIANA
1210	LE213240	28/04/2020	1407520200213240	4107810221	OFFICINA GRECO DI GRECO ALESSANDRO	PARABITA	73052	VIA DON GNOCCHI 5	LE	1	RESPINTA IN QUANTO TRATTASI DI AZIENDA ARTIGIANA
1211	LE191392	01/04/2020	1407520200191392	4107908210	OFFICINA GRECO LUDOVICO SNC	COPERTINO	73043	VIA CALABRIA 133	LE	1	RESPINTA IN QUANTO TRATTASI DI AZIENDA ARTIGIANA
1212	LE191878	01/04/2020	1407520200191878	4109905585	OFFICINA MARITATI SNC	LECCE	73100	VIA 95Â° RGT. FANTERIA 137	LE	1	RESPINTA IN QUANTO TRATTASI DI AZIENDA ARTIGIANA
1213	FG188736	03/04/2020	1407120200188736	3108247326	OFFICINA MECCANICA FERRANTE GIOVANNI	LUCERA	71036	VIALE EUROPA 4	FG	1	RESPINTA IN QUANTO TRATTASI DI AZIENDA ARTIGIANA
1214	BA352202	06/04/2020	1407220200352202	0902363360	OFFICINA MECCANICA RESTA DI RESTA G. & C. SAS	BARI	70126	VIA PEUCETIA, 3/15/A	BA	2	RESPINTA IN QUANTO TRATTASI DI AZIENDA ARTIGIANA
1215	LE204359	15/04/2020	1407520200204359	4104705863	OFM OFFICINA MAROTTA DI L. E G. SNC	MAGLIE	73024	VIA F.LLI. PICINNO	LE	8	RESPINTA IN QUANTO TRATTASI DI AZIENDA ARTIGIANA
1216	LE209825	22/04/2020	1407520200209825	4110701637	OLIMPIO GIANCARLO	PRESICCE-ACQUARICA	73054	VIA I MAGGIO 66	LE	1	RESPINTA IN QUANTO TRATTASI DI AZIENDA ARTIGIANA
1217	TA178604	27/03/2020	1407320200178604	7804461725	OLIVA FABIO	TARANTO	74100	VIA GALESO N.4_METALMECCANICA	TA	1	RESPINTA IN QUANTO TRATTASI DI AZIENDA ARTIGIANA
1218	FG184434	01/04/2020	1407120200184434	3104447544	OMNIFER LAV. FERRO DI NIGRO BARBARA	STORNARA	71047	VIA LA MENNOLA C.N.	FG	1	RESPINTA IN QUANTO TRATTASI DI AZIENDA ARTIGIANA
1219	BA360750	11/04/2020	1407220200360750	0913053643	OPTIVISION SRL	MOLA DI BARI	70042	VIA VAN WESTERHOUT,6	BA	3	RESPINTA IN QUANTO TRATTASI DI AZIENDA ARTIGIANA
1220	FG185742	02/04/2020	1407120200185742	3107056093	ORNATO VINCENZO	LUCERA	71036	S.S. 17 PER FOGGIA KM 3,00-C.DA SEGGIO	FG	4	RESPINTA IN QUANTO TRATTASI DI AZIENDA ARTIGIANA
1221	LE203800	14/04/2020	1407520200203800	4105129240	ORO FANTASY DI DONNO MAURIZIO	LECCE	73100	VIA DEL MARE 12/B	LE	1	RESPINTA IN QUANTO TRATTASI DI AZIENDA ARTIGIANA
1222	LE195378	03/04/2020	1407520200195378	4102958210	ORSI VINCENZO	UGENTO	73059	VIA CAPRI (cantieri mobili)	LE	2	RESPINTA IN QUANTO TRATTASI DI AZIENDA ARTIGIANA
1223	BA333028	31/03/2020	1407220200333028	0918568740	ORSINI MARIA DOMENICA	CAPURSO	70010	VIA MADONNA DEL POZZO N.33	BA	1	RESPINTA IN QUANTO TRATTASI DI AZIENDA ARTIGIANA
1224	BT125910	08/04/2020	1411020200125910	0915663909	ORTOPEDIA MILANO S.R.L.	CANOSA DI PUGLIA	76012	VIA G. BOVIO N.73	BT	1	RESPINTA IN QUANTO TRATTASI DI AZIENDA ARTIGIANA
1225	FG205161	17/04/2020	1407120200205161	3107081349	ORTORE ROCCO	SAN SEVERO	71016	VIA SOLFERINO N.22	FG	1	RESPINTA IN QUANTO TRATTASI DI AZIENDA ARTIGIANA

Allegato A

AZIENDE NON AMMESSE AL TRATTAMENTO

N.	RIF.	DATA PROT.	Prot. Istanza	Matricola INPS	Denominazione Azienda	Sede Operativa	C.A.P.	Indirizzo	PR	N. Lav.	NOTE
1226	BT134394	21/04/2020	1411020200134394	0917987478	OSTERIA SAN DOMENICO DI DE FEUDIS LEONARDO	BISCEGLIE	76011	VIA SAN DOMENICO 2	BT	3	RESPINTA IN QUANTO TRATTASI DI AZIENDA ARTIGIANA
1227	LE194137	03/04/2020	1407520200194137	4110742540	OTTAVO NANO S.R.L.S.	SALICE SALENTINO	73015	VIA UMBERTO I ANG. VIA TEN. MARITATI, 97	LE	1	RESPINTA IN QUANTO TRATTASI DI AZIENDA ARTIGIANA
1228	LE190491	01/04/2020	1407520200190491	4108059731	OTTICA GIORGIO SANTESE	MAGLIE	73024	VIA TRENTO E TRIESTE 58	LE	1	RESPINTA IN QUANTO TRATTASI DI AZIENDA ARTIGIANA
1229	BA350611	06/04/2020	1407220200350611	0907947666	OTTICA LAVERMICOCCA SRL	BARI	70100	VIA CALEFATI N. 23/25	BA	2	RESPINTA IN QUANTO TRATTASI DI AZIENDA ARTIGIANA
1230	LE197687	06/04/2020	1407520200197687	4110849722	PACELLA ANGELO	ALLISTE	73040	LOCALITA' ACQUARE SNC	LE	1	RESPINTA IN QUANTO TRATTASI DI AZIENDA ARTIGIANA
1231	FG189953	05/04/2020	1407120200189953	3106972549	PADALINO FRANCESCA FILOMENA	FOGGIA	71100	VIALE XXIV MAGGIO N.100	FG	2	RESPINTA IN QUANTO TRATTASI DI AZIENDA ARTIGIANA
1232	LE183123	26/03/2020	1407520200183123	4107705260	PADOVANO MARCO	CASARANO	73042	C.DA SPAGNULO	LE	1	RESPINTA IN QUANTO TRATTASI DI AZIENDA ARTIGIANA
1233	LE187689	31/03/2020	1407520200187689	4109473714	PADOVANO VINCENZO	GALLIPOLI	73014	VIA DELLE INDUSTRIE	LE	3	RESPINTA IN QUANTO TRATTASI DI AZIENDA ARTIGIANA
1234	FG186611	02/04/2020	1407120200186611	3107860913	PADULO MONICA	SAN SEVERO	71016	VIA ENRICO FRACCACRETA,16	FG	2	RESPINTA IN QUANTO TRATTASI DI AZIENDA ARTIGIANA
1235	FG185491	02/04/2020	1407120200185491	3107228434	PAGANO ALESSANDRO OVIDIO	MANFREDONIA	71043	VIA MOZZILLO IACCARINO 53	FG	1	RESPINTA IN QUANTO TRATTASI DI AZIENDA ARTIGIANA
1236	BA374241	22/04/2020	1407220200374241	0908712694	PAGONE FELICE	CAPURSO	70010	VIA PIO XII 4/B	BA	1	RESPINTA IN QUANTO TRATTASI DI AZIENDA ARTIGIANA
1237	LE194472	03/04/2020	1407520200194472	4109941943	PAIANO RESTAURI SRLS	PRESICCE-ACQUARICA	73054	VIA MAZZINI, 173	LE	1	RESPINTA IN QUANTO TRATTASI DI AZIENDA ARTIGIANA
1238	LE191149	01/04/2020	1407520200191149	4104116218	Palazzo Michele	LECCE	73100	Via Olivento, 12	LE	1	RESPINTA IN QUANTO TRATTASI DI AZIENDA ARTIGIANA
1239	BR123044	03/04/2020	1407420200123044	1604256792	PALAZZO PATRIZIA	FRANCAVILLA FONTANA	72021	VIA PUCCINI,49	BR	1	RESPINTA IN QUANTO TRATTASI DI AZIENDA ARTIGIANA
1240	LE199774	08/04/2020	1407520200199774	4105159142	PALCEMENTI DI CONZ ETTORE	SURBO	73010	VIA VECCHIA SURBO 4	LE	2	RESPINTA IN QUANTO TRATTASI DI AZIENDA ARTIGIANA
1241	LE203336	14/04/2020	1407520200203336	4109415031	PALLARA GIUSEPPE	MONTERONI DI LECCE	73047	VIA XXIV MAGGIO 5	LE	1	RESPINTA IN QUANTO TRATTASI DI AZIENDA ARTIGIANA
1242	LE213814	28/04/2020	1407520200213814	4108907605	PALLISCHECK SYLVIA	CAVALLINO	73020	VIA DELLA REPUBBLICA n.12	LE	1	RESPINTA IN QUANTO TRATTASI DI AZIENDA ARTIGIANA
1243	BA374900	22/04/2020	1407220200374900	0903498324	PALLOTTA DONATO	ALTAMURA	70022	VIA S. SEBASTIANO, 56	BA	1	RESPINTA IN QUANTO TRATTASI DI AZIENDA ARTIGIANA
1244	LE195471	03/04/2020	1407520200195471	4109759601	PALMA CLAUDIO	GIURDIGNANO	73020	VIA S. D'ACQUISTO, 18	LE	1	RESPINTA IN QUANTO TRATTASI DI AZIENDA ARTIGIANA
1245	BA321878	27/03/2020	1407220200321878	0911943731	PALOMBO PIERPAOLO	BARI	70100	VIA S. QUASIMODO N. 49	BA	2	RESPINTA IN QUANTO TRATTASI DI AZIENDA ARTIGIANA
1246	BA320978	26/03/2020	1407220200320978	0911943731	PALOMBO PIERPAOLO	BARI	70100	VIA S. QUASIMODO N. 49	BA	2	RESPINTA IN QUANTO TRATTASI DI AZIENDA ARTIGIANA
1247	BA344271	02/04/2020	1407220200344271	0907703006	PALUMBO NUNZIO	RUTIGLIANO	70018	VIA G. DI VAGNO 16 INT.1	BA	2	RESPINTA IN QUANTO TRATTASI DI AZIENDA ARTIGIANA
1248	BT121657	02/04/2020	1411020200121657	0920001534	PALUMBO PARRUCCHIERI di PALUMBO FRANCESCO	ANDRIA	76123	VIA GIOVANE ITALIA N.10	BT	2	RESPINTA IN QUANTO TRATTASI DI AZIENDA ARTIGIANA
1249	BT124915	07/04/2020	1411020200124915	0916842019	PALUMBO TOMMASO	ANDRIA	76123	VIA J. BECCARI 41	BT	15	RESPINTA IN QUANTO TRATTASI DI AZIENDA ARTIGIANA
1250	BA377309	24/04/2020	1407220200377309	0915532481	PANARO TELONI di Panaro Donato	ALTAMURA	70022	VIA DEL TABACCO N. 35 Z.I.	BA	2	RESPINTA IN QUANTO TRATTASI DI AZIENDA ARTIGIANA
1251	BR119099	31/03/2020	1407420200119099	1605076179	PANE & C. S.A.S. DI LOPARCO QUIRICO	OSTUNI	72017	VIA VITTORIO EMANUELE ORLANDO N.2	BR	3	RESPINTA IN QUANTO TRATTASI DI AZIENDA ARTIGIANA
1252	BA368390	17/04/2020	1407220200368390	0919188703	PANE E FANTASIA DI MANCINI GIANVITO & C. SNC	CORATO	70033	VIA ANDRIA N. 21	BA	3	RESPINTA IN QUANTO TRATTASI DI AZIENDA ARTIGIANA
1253	BA345597	03/04/2020	1407220200345597	0916624219	PANEGOS ELVIRA LAURA	BARLETTA	76121	VIA L. IZZI N. 51	BT	1	RESPINTA IN QUANTO TRATTASI DI AZIENDA ARTIGIANA
1254	LE198343	07/04/2020	1407520200198343	4106952557	PANESE BRUNA	ACQUARICA DEL CAPO	73040	VIA LIBORIO ROMANO 20	LE	1	RESPINTA IN QUANTO TRATTASI DI AZIENDA ARTIGIANA
1255	FG206325	17/04/2020	1407120200206325	3107688773	PANETTERIA DEL CORSO DI MARAJ ANTONETA	STORNARELLA	71048	CORSO VITTORIO EMANUELE III, 26/A	FG	1	RESPINTA IN QUANTO TRATTASI DI AZIENDA ARTIGIANA
1256	BR130481	17/04/2020	1407420200130481	1605194565	PANIFICIO CISTERNINO S.R.L.	SAN VITO DEI NORMANNI	72019	VIA CAROVIGNO 41	BR	3	RESPINTA IN QUANTO TRATTASI DI AZIENDA ARTIGIANA
1257	FG182659	31/03/2020	1407120200182659	3103178620	PANIFICIO CUORDIPANE DI LIOCE ROMEO	LUCERA	71036	VIALE DANTE 35/37	FG	1	RESPINTA IN QUANTO TRATTASI DI AZIENDA ARTIGIANA
1258	FG191641	06/04/2020	1407120200191641	3106992642	PANIFICIO E PIZZERIA RICCI S.N.C.	LUCERA	71036	VIA ARTURO TOSCANINI, 1	FG	1	RESPINTA IN QUANTO TRATTASI DI AZIENDA ARTIGIANA
1259	BA332142	31/03/2020	1407220200332142	0913314487	PANIFICIO IL PALADINO DI BORDONI GIANNANTONIO	PALO DEL COLLE	70027	PIAZZALE SCORESE 32	BA	1	RESPINTA IN QUANTO TRATTASI DI AZIENDA ARTIGIANA
1260	BA326041	30/03/2020	1407220200326041	0907682781	PANIFICIO L'ASSUNTA BRUNETTI O. & FIGLI	MONOPOLI	70043	CONT. S.ANTONIO D'ASCULA 169	BA	47	RESPINTA IN QUANTO TRATTASI DI AZIENDA ARTIGIANA
1261	BR121992	02/04/2020	1407420200121992	1603724728	PANIFICIO MARTINELLI DI MART. LEONARD. E C. SAS	SAN MICHELE SALENTINO	72018	VIA TASSO ANG. VIA DE AMICIS	BR	1	RESPINTA IN QUANTO TRATTASI DI AZIENDA ARTIGIANA
1262	FG195762	09/04/2020	1407120200195762	3102450179	PANIFICIO RICCI SNC	LUCERA	71036	VIA ZUNICA 41	FG	2	RESPINTA IN QUANTO TRATTASI DI AZIENDA ARTIGIANA
1263	FG195850	09/04/2020	1407120200195850	3107068317	PANIFICIO SALVATORE CARICONE S.R.L.	ORTA NOVA	71045	VIA MAZZINI, 18	FG	14	RESPINTA IN QUANTO TRATTASI DI AZIENDA ARTIGIANA
1264	FG198612	10/04/2020	1407120200198612	3107068317	PANIFICIO SALVATORE CARICONE S.R.L.	ORTA NOVA	71045	VIA MAZZINI, 18	FG	15	RESPINTA IN QUANTO TRATTASI DI AZIENDA ARTIGIANA
1265	FG189444	04/04/2020	1407120200189444	3108211565	PANIFICIO SAN MICHELE S.R.L.S.	FOGGIA	71100	VIA SAN LAZZARO, 59-61	FG	3	RESPINTA IN QUANTO TRATTASI DI AZIENDA ARTIGIANA
1266	BA334874	31/03/2020	1407220200334874	0917657344	PANIFICIO SANTA RITA	BARI	70121	VIA BIANCHI DOTTULA 8	BA	2	RESPINTA IN QUANTO TRATTASI DI AZIENDA ARTIGIANA
1267	LE206091	16/04/2020	1407520200206091	4103058120	PANIFICIO SCHIPA SNC	CAVALLINO	73020	VIA MARCO TULLIO CICERONE NÂ° 17/19 - CASTROMEDIANO	LE	15	RESPINTA IN QUANTO TRATTASI DI AZIENDA ARTIGIANA
1268	BA324497	28/03/2020	1407220200324497	0918844435	PANIFICIO SPINELLI DI MARINELLI ANTONIA	SAMMICHELE DI BARI	70010	VIA SALVATORE DI GIACOMO, 24-26	BA	4	RESPINTA IN QUANTO TRATTASI DI AZIENDA ARTIGIANA
1269	BA395495	04/05/2020	1407220200395495	0910494997	PANIFICIO VALENTINO DI VALENTINO ANTONIA	CONVERSANO	70014	VIA LAGO SASSANO N. 7/B	BA	4	RESPINTA IN QUANTO TRATTASI DI AZIENDA ARTIGIANA
1270	LE201826	10/04/2020	1407520200201826	4104205419	PANIFICIO VERRI	CAPRARICA DI LECCE	73010	VIA SAFFI 8	LE	2	RESPINTA IN QUANTO TRATTASI DI AZIENDA ARTIGIANA
1271	FG226944	05/05/2020	1407120200226944	3107690198	PAOLINO MICHELANGELO	VICO DEL GARGANO	71018	VIA DIETRO SILVIO FERRI	FG	2	RESPINTA IN QUANTO TRATTASI DI AZIENDA ARTIGIANA
1272	BT130737	15/04/2020	1411020200130737	0913765139	PAPAGNI ANTONIO	BISCEGLIE	70052	VIA FRAGATA 6	BT	2	RESPINTA IN QUANTO TRATTASI DI AZIENDA ARTIGIANA
1273	BA356119	08/04/2020	1407220200356119	0904769766	PAPARELLA ANTONIO	RUVO DI PUGLIA	70037	VIA NENNI N. 28	BA	1	RESPINTA IN QUANTO TRATTASI DI AZIENDA ARTIGIANA
1274	LE202578	10/04/2020	1407520200202578	4109106515	PARISI COSIMO DAMIANO	NARDO'	73048	VIA CAV. G. ALOISI 38	LE	1	RESPINTA IN QUANTO TRATTASI DI AZIENDA ARTIGIANA

Allegato A

AZIENDE NON AMMESSE AL TRATTAMENTO

N.	RIF.	DATA PROT.	Prot. Istanza	Matricola INPS	Denominazione Azienda	Sede Operativa	C.A.P.	Indirizzo	PR	N. Lav.	NOTE
1275	LE217649	30/04/2020	1407520200217649	4108249558	PARISI SRL	TAURISANO	73056	CORSO UMBERTO I, 311	LE	1	RESPINTA IN QUANTO TRATTASI DI AZIENDA ARTIGIANA
1276	BR129110	15/04/2020	1407420200129110	1604432679	PARRUCCHIERE BOCCADAMO	MESAGNE	72023	VIA ROMA N.	BR	2	RESPINTA IN QUANTO TRATTASI DI AZIENDA ARTIGIANA
1277	BR122053	03/04/2020	1407420200122053	1605173250	PARRUCCHIERE SANGAR DI SANGAR YOUNUS RASOOL	BRINDISI	72100	PIAZZA CAIROLI 23	BR	3	RESPINTA IN QUANTO TRATTASI DI AZIENDA ARTIGIANA
1278	LE203801	14/04/2020	1407520200203801	4110899929	PARRUCCHIERI CALO' SNC di CALO'ARIANNA e ALESSANDRO	LECCE	73100	VIA LEUCA, 10	LE	1	RESPINTA IN QUANTO TRATTASI DI AZIENDA ARTIGIANA
1279	BA321626	26/03/2020	1407220200321626	0919287804	PARRUCCHIERI CENTRO ESTETICO PRIMADONNA	BARI	70100	VIA LUIGI RANIERI 2/10	BA	5	RESPINTA IN QUANTO TRATTASI DI AZIENDA ARTIGIANA
1280	BA346355	03/04/2020	1407220200346355	0915139512	PARTIPILO ANTONIETTA	BARI	70100	BARI VIA GIULIO PETRONI, 22/C	BA	1	RESPINTA IN QUANTO TRATTASI DI AZIENDA ARTIGIANA
1281	BA377861	26/04/2020	1407220200377861	0000000000	PASAV DI P. BARONIO & S. VERONICO S.N.C.	BARI	70054	VIA BATTAGLIA DI MONTE LUNGO 22	BA	1	RESPINTA IN QUANTO TRATTASI DI AZIENDA ARTIGIANA
1282	BA366517	15/04/2020	1407220200366517	0910103958	PASCAZIO GIUSEPPE	MODUGNO	70026	VIALE DELL'ARTIGIANATO II TRAV.LOTTO91	BA	1	RESPINTA IN QUANTO TRATTASI DI AZIENDA ARTIGIANA
1283	FG186907	02/04/2020	1407120200186907	3107335011	PASQUA SALVATORE	ORTA NOVA	71045	VIA RISORGIMENTO 16	FG	1	RESPINTA IN QUANTO TRATTASI DI AZIENDA ARTIGIANA
1284	BT122582	03/04/2020	1411020200122582	0912358824	PASQUADIBISCEGLIE PASQUALE	TRANI	76125	39^ STRADA A DENOMINARSI, S.N.	BT	3	RESPINTA IN QUANTO TRATTASI DI AZIENDA ARTIGIANA
1285	LE212326	27/04/2020	1407520200212326	4108131769	PASTA FRESCA DA STEFANO SNC DI CACCIATORE STEFANO	TAVIANO	73057	VIA BELLINI, 16	LE	1	RESPINTA IN QUANTO TRATTASI DI AZIENDA ARTIGIANA
1286	FG184958	01/04/2020	1407120200184958	3107630293	PASTICCERIA ASPROMONTE MARIA NICOLA	ASCOLI SATRIANO	71022	LARGO CATTEDRALE 5	FG	2	RESPINTA IN QUANTO TRATTASI DI AZIENDA ARTIGIANA
1287	BA378984	27/04/2020	1407220200378984	0916763213	PASTICCERIA CALABRESE DI NATALE COSTANZA	BARI	70121	VIA MANZONI 155	BA	1	RESPINTA IN QUANTO TRATTASI DI AZIENDA ARTIGIANA
1288	LE211094	24/04/2020	1407520200211094	4106397147	PASTICCERIA CARETTO DI CARETTO MARIO	SURBO	73010	VIA LECCE	LE	10	RESPINTA IN QUANTO TRATTASI DI AZIENDA ARTIGIANA
1289	LE216745	30/04/2020	1407520200216745	4110935094	Pasticceria dei Napoli di Venneri Roberto	ALLISTE	73046	Piazza Municipio, 10/A	LE	1	RESPINTA IN QUANTO TRATTASI DI AZIENDA ARTIGIANA
1290	BA360069	10/04/2020	1407220200360069	0909815332	PASTICCERIA DELL'ARTE DI BRUNETTI GIANVITO	MOLA DI BARI	70042	VIA PAOLO VI 51-53	BA	1	RESPINTA IN QUANTO TRATTASI DI AZIENDA ARTIGIANA
1291	FG187146	03/04/2020	1407120200187146	3105242575	PASTICCERIA MASCIA di MARZANO GIUSEPPE & C. SAS	FOGGIA	71100	VIA TARANTO 93/95	FG	1	RESPINTA IN QUANTO TRATTASI DI AZIENDA ARTIGIANA
1292	BT123956	06/04/2020	1411020200123956	0908259012	PASTICCERIA MOSE' S.R.L.	BARLETTA	70051	VIA ALVISI N. 64-66-68	BT	6	RESPINTA IN QUANTO TRATTASI DI AZIENDA ARTIGIANA
1293	BA352496	06/04/2020	1407220200352496	0914438531	PASTICCERIA NOVIELLO DI TAFUNO MARIA ANTONIA	ALTAMURA	70022	VIA LA CARRERA 106	BA	5	RESPINTA IN QUANTO TRATTASI DI AZIENDA ARTIGIANA
1294	LE212658	27/04/2020	1407520200212658	4108754751	PASTIFICIO DE.MAR. DI DE RONZO MARCO	SPONGANO	73038	VIA STAZIONE, SNC	LE	3	RESPINTA IN QUANTO TRATTASI DI AZIENDA ARTIGIANA
1295	FG187271	03/04/2020	1407120200187271	3103377930	PASTIFICIO ELITE DI CESARANO CIRO & C. S.N.C.	FOGGIA	71121	VIA ORIENTALE N. 35/A	FG	2	RESPINTA IN QUANTO TRATTASI DI AZIENDA ARTIGIANA
1296	FG188160	03/04/2020	1407120200188160	3105022159	PASTIFICIO MODERNO di MAZZOCCHI GIUSEPPINA	FOGGIA	71100	VIA MARCHESE DE ROSA 84/86	FG	2	RESPINTA IN QUANTO TRATTASI DI AZIENDA ARTIGIANA
1297	LE185971	30/03/2020	1407520200185971	4105586559	PASTORE CINZIA	LIZZANELLO	73023	VIA DELLA LIBERTA' 30	LE	2	RESPINTA IN QUANTO TRATTASI DI AZIENDA ARTIGIANA
1298	BA366155	15/04/2020	1407220200366155	0909331445	PASTORE LEONARDO	CASAMASSIMA	70010	VIA TURI KM.2.5	BA	2	RESPINTA IN QUANTO TRATTASI DI AZIENDA ARTIGIANA
1299	FG203745	16/04/2020	1407120200203745	3106574428	PATELLA TRACTORS SRL	TORREMAGGIORE	71017	VIA LUIGI GRASSI N. 16	FG	3	RESPINTA IN QUANTO TRATTASI DI AZIENDA ARTIGIANA
1300	LE183354	27/03/2020	1407520200183354	4110845681	PATIANNA PIETRO	LECCE	73100	STR PROV LE NOVOLI, 212	LE	1	RESPINTA IN QUANTO TRATTASI DI AZIENDA ARTIGIANA
1301	BR126169	09/04/2020	1407420200126169	1605053248	PATISSO COSIMO	FRANCAVILLA FONTANA	72021	VIA PIZZOLATIELLO NR.5	BR	1	RESPINTA IN QUANTO TRATTASI DI AZIENDA ARTIGIANA
1302	BA355855	08/04/2020	1407220200355855	0911455702	PAVONE ARCANGELA	CELLAMARE	70010	VIA RUTIGLIANO 5	BA	1	RESPINTA IN QUANTO TRATTASI DI AZIENDA ARTIGIANA
1303	BA345605	03/04/2020	1407220200345605	0917391853	PEAPLES DI DI TRLIZZI ANTONELLA & C SAS	RUVO DI PUGLIA	70037	CORSO CAVOUR N. 25	BA	2	RESPINTA IN QUANTO TRATTASI DI AZIENDA ARTIGIANA
1304	FG218837	30/04/2020	1407120200218837	3108104382	PECCATI DI GOLA di SARACINO MASSIMO	TORREMAGGIORE	71017	via Ariosto n. 7	FG	1	RESPINTA IN QUANTO TRATTASI DI AZIENDA ARTIGIANA
1305	BT135114	22/04/2020	1411020200135114	0916412874	PECCATI DI GOLA S.A.S.	ANDRIA	76123	VIA PIERO DELLA FRANCESCA 63 A/B/C	BT	2	RESPINTA IN QUANTO TRATTASI DI AZIENDA ARTIGIANA
1306	BA371404	20/04/2020	1407220200371404	0920618161	PECORELLA ANGELA	BARI	70121	PIAZZA EUROPA 19-20	BA	4	RESPINTA IN QUANTO TRATTASI DI AZIENDA ARTIGIANA
1307	LE191793	01/04/2020	1407520200191793	4106017119	PELLE' DONATO	VERNOLE	73029	VIA ACAIA - VANZE	LE	8	RESPINTA IN QUANTO TRATTASI DI AZIENDA ARTIGIANA
1308	BA357067	09/04/2020	1407220200357067	0916676335	PELLEGRINI MICHELE	RUVO DI PUGLIA	70037	VIA DON PRIMO MAZZOLARI, 42	BA	5	RESPINTA IN QUANTO TRATTASI DI AZIENDA ARTIGIANA
1309	LE203994	14/04/2020	1407520200203994	4102450684	PELLEGRINO ANTONIO	LECCE	73100	LECCE	LE	1	RESPINTA IN QUANTO TRATTASI DI AZIENDA ARTIGIANA
1310	BT121679	03/04/2020	1411020200121679	0912776745	PELLEGRINO FRANCESCO	TRANI	70059	VIA MAIORANO	BT	1	RESPINTA IN QUANTO TRATTASI DI AZIENDA ARTIGIANA
1311	TA198121	14/04/2020	1407320200198121	7804338489	PELLETTERIA CODICE ITALIANO DI FANIGLIULO AGATA	GROTTAGLIE	74023	VIA CESARE BATTISTI 9	TA	1	RESPINTA IN QUANTO TRATTASI DI AZIENDA ARTIGIANA
1312	BR121886	02/04/2020	1407420200121886	1602298118	PEPE LORENZO	OSTUNI	72017	VIA MANGIACARTA	BR	1	RESPINTA IN QUANTO TRATTASI DI AZIENDA ARTIGIANA
1313	BR119604	01/04/2020	1407420200119604	1601334080	PEPE LUCIA TERESA	SAN PANCRAZIO SALENTINO	72026	VIA CESARE BATTISTI, 14	BR	3	RESPINTA IN QUANTO TRATTASI DI AZIENDA ARTIGIANA
1314	BT147508	07/05/2020	1411020200147508	0920547447	PER UN PELO di DI MODUGNO DONATELLA	BISCEGLIE	76011	VIA MONTE SAN MICHELE 14	BT	1	RESPINTA IN QUANTO TRATTASI DI AZIENDA ARTIGIANA
1315	LE207364	18/04/2020	1407520200207364	4110469380	PERLANGELI VINCENZO	TREPUZZI	73019	VIA SURBO SNC	LE	1	RESPINTA IN QUANTO TRATTASI DI AZIENDA ARTIGIANA
1316	LE192149	02/04/2020	1407520200192149	4101511902	PERROTTA ROMEO CARLO	SQUINZANO	73018	VIA N. SAURO	LE	1	RESPINTA IN QUANTO TRATTASI DI AZIENDA ARTIGIANA
1317	FG179183	30/03/2020	1407120200179183	3106252173	PERRUCCI S.A.S. di PERRUCCI TOMMASO & C.	CERIGNOLA	71042	VIA F.LLI ROSSELLI 38	FG	4	RESPINTA IN QUANTO TRATTASI DI AZIENDA ARTIGIANA
1318	BA344906	02/04/2020	1407220200344906	0913283262	PESCE GIUSEPPE	BARI	70100	CORSO BENEDETTO CROCE 73	BA	1	RESPINTA IN QUANTO TRATTASI DI AZIENDA ARTIGIANA
1319	LE188924	31/03/2020	1407520200188924	4108523425	PETRACHI MARCELLO	SAN DONATO DI LECCE	73010	VIA ROMA 16	LE	2	RESPINTA IN QUANTO TRATTASI DI AZIENDA ARTIGIANA
1320	BT119101	01/04/2020	1411020200119101	0908100118	PETRIZZELLI CATALDO	TRANI	76125	PIAZZA TOMASELLI,12	BT	1	RESPINTA IN QUANTO TRATTASI DI AZIENDA ARTIGIANA
1321	FG205363	17/04/2020	1407120200205363	3105713431	PETRUOLI ANTONIETTA	LUCERA	71036	VIA NAPOLI, 6	FG	1	RESPINTA IN QUANTO TRATTASI DI AZIENDA ARTIGIANA
1322	LE204004	14/04/2020	1407520200204004	4104836189	PETRUZZI LUCA	LECCE	73100	VIA LUPIAE 24	LE	1	RESPINTA IN QUANTO TRATTASI DI AZIENDA ARTIGIANA
1323	FG203352	15/04/2020	1407120200203352	3108159135	PEZZUTO ALFONSO	POGGIO IMPERIALE	71010	VIA ATTILIO LOMBARDI N. 39	FG	1	RESPINTA IN QUANTO TRATTASI DI AZIENDA ARTIGIANA

Allegato A

AZIENDE NON AMMESSE AL TRATTAMENTO

N.	RIF.	DATA PROT.	Prot. Istanza	Matricola INPS	Denominazione Azienda	Sede Operativa	C.A.P.	Indirizzo	PR	N. Lav.	NOTE
1324	BA376600	24/04/2020	1407220200376600	0918391955	PHARMACAR SRL	ALTAMURA	70022	VIA MARECCHIA N. 40	BA	1	RESPINTA IN QUANTO TRATTASI DI AZIENDA ARTIGIANA
1325	BA370023	17/04/2020	1407220200370023	0920702817	PHOENIX S.A.S. di DE LEONARDIS EMILIO & C.	BARI	70124	VIA PAPA INNOCENZO XII 16	BA	1	RESPINTA IN QUANTO TRATTASI DI AZIENDA ARTIGIANA
1326	BT118888	01/04/2020	1411020200118888	0919718968	PIACERI DI PASTA DI VELEZ FRANCESCO	ANDRIA	76123	VIA MUZIO SCEVOLA, 32-34	BT	3	RESPINTA IN QUANTO TRATTASI DI AZIENDA ARTIGIANA
1327	BT125801	08/04/2020	1411020200125801	0919718968	PIACERI DI PASTA DI VELEZ FRANCESCO	ANDRIA	76123	VIA MUZIO SCEVOLA, 32-34	BT	3	RESPINTA IN QUANTO TRATTASI DI AZIENDA ARTIGIANA
1328	BA342856	02/04/2020	1407220200342856	0910922526	PICCIARIELLO GERARDO	GRAVINA IN PUGLIA	70024	VIA COPERNICO -ZONA PIP LOTTO 40-41	BA	4	RESPINTA IN QUANTO TRATTASI DI AZIENDA ARTIGIANA
1329	BA342806	02/04/2020	1407220200342806	0910922526	PICCIARIELLO GERARDO	GRAVINA IN PUGLIA	70024	VIA COPERNICO -ZONA PIP LOTTO 40-41	BA	4	RESPINTA IN QUANTO TRATTASI DI AZIENDA ARTIGIANA
1330	BT123761	06/04/2020	1411020200123761	0912481160	PICCOLO FILOMENA	BARLETTA	76121	VIA CANNE, N.65-67	BT	6	RESPINTA IN QUANTO TRATTASI DI AZIENDA ARTIGIANA
1331	LE208899	20/04/2020	1407520200208899	4110776785	PICI ARIANNA	MARTIGNANO	73020	Via Puglia, 31	LE	1	RESPINTA IN QUANTO TRATTASI DI AZIENDA ARTIGIANA
1332	FG231858	09/05/2020	1407120200231858	3107193077	PIEMONTESE FILIPPPO	MATTINATA	71030	VIA DI VITTORIO, 44	FG	1	RESPINTA IN QUANTO TRATTASI DI AZIENDA ARTIGIANA
1333	BA357001	09/04/2020	1407220200357001	0904128994	PIEPOLI VINCENZO GIOVANNI	NOCI	70015	VIA ZONA F 19A/13	BA	1	RESPINTA IN QUANTO TRATTASI DI AZIENDA ARTIGIANA
1334	FG186983	02/04/2020	1407120200186983	3107376328	PIERIMPIANTI DI PRENCIPE PIERPAOLO	MANFREDONIA	71043	VIA ISONZO N. 52/A	FG	1	RESPINTA IN QUANTO TRATTASI DI AZIENDA ARTIGIANA
1335	TA198560	15/04/2020	1407320200198560	7804963997	PIETRICOLA SRL	LATERZA	74014	VIA GROTTA GIAMMARIA SNC	TA	1	RESPINTA IN QUANTO TRATTASI DI AZIENDA ARTIGIANA
1336	TA198586	15/04/2020	1407320200198586	7804963997	PIETRICOLA SRL	LATERZA	74014	VIA GROTTA GIAMMARIA SNC	TA	1	RESPINTA IN QUANTO TRATTASI DI AZIENDA ARTIGIANA
1337	TA199282	16/04/2020	1407320200199282	7804963997	PIETRICOLA SRL	LATERZA	74014	VIA GROTTA GIAMMARIA SNC	TA	1	RESPINTA IN QUANTO TRATTASI DI AZIENDA ARTIGIANA
1338	TA178273	27/03/2020	1407320200178273	7803717416	PIGNATALE EMANUELE	TARANTO	74121	VIALE MAGNA GRECIA, 441	TA	3	RESPINTA IN QUANTO TRATTASI DI AZIENDA ARTIGIANA
1339	FG190915	06/04/2020	1407120200190915	3105046494	PIGNATARO DOMENICO ANTONIO	FOGGIA	71100	VIA TRENTO 47/49	FG	1	RESPINTA IN QUANTO TRATTASI DI AZIENDA ARTIGIANA
1340	BT124001	06/04/2020	1411020200124001	0913344783	PIGNATAROANTONIO	TRANI	70059	VIA TOGLIATTI 19/21	BT	1	RESPINTA IN QUANTO TRATTASI DI AZIENDA ARTIGIANA
1341	TA202359	20/04/2020	1407320200202359	7802173219	PINO MARIA GRAZIA	CRISPIANO	74012	Via D'Annunzio, 6	TA	5	RESPINTA IN QUANTO TRATTASI DI AZIENDA ARTIGIANA
1342	TA195681	09/04/2020	1407320200195681	7805856917	PINTO ANGELO	GROTTAGLIE	74023	VIA F.LLI BANDIERA, 20	TA	2	RESPINTA IN QUANTO TRATTASI DI AZIENDA ARTIGIANA
1343	BA375047	23/04/2020	1407220200375047	0919155376	PINTO NICOLA	ALTAMURA	70022	VIA DELLA FERULA 46 INT. 5	BA	2	RESPINTA IN QUANTO TRATTASI DI AZIENDA ARTIGIANA
1344	LE223467	06/05/2020	1407520200223467	4105202682	PISANELLO SANDRO	TAVIANO	73057	VIA CAMILLO CAVOUR 9	LE	1	RESPINTA IN QUANTO TRATTASI DI AZIENDA ARTIGIANA
1345	BT113695	27/03/2020	1411020200113695	0920237618	PISANI PATRIZIA	ANDRIA	76123	VIA TAGLIAMENTO N. 70	BT	1	RESPINTA IN QUANTO TRATTASI DI AZIENDA ARTIGIANA
1346	BA339160	01/04/2020	1407220200339160	0920166196	PISCITELLI	GIOVINAZZO	70054	VIA BITONTO, 78	BA	2	RESPINTA IN QUANTO TRATTASI DI AZIENDA ARTIGIANA
1347	LE198482	07/04/2020	1407520200198482	4104866687	PISCOPIELLO LUIGI	TRICASE	73039	VIA L. DI VITTORIO 14	LE	1	RESPINTA IN QUANTO TRATTASI DI AZIENDA ARTIGIANA
1348	LE208394	20/04/2020	1407520200208394	4110558985	PISPERO ANNA LAURA	TRICASE	73039	PIAZZA CAPPUCCINI 30	LE	1	RESPINTA IN QUANTO TRATTASI DI AZIENDA ARTIGIANA
1349	FG200576	14/04/2020	1407120200200576	3106759294	PISTILLO GERARDO	SAN SEVERO	71016	VIA DON F. CANELLI, 19	FG	1	RESPINTA IN QUANTO TRATTASI DI AZIENDA ARTIGIANA
1350	FG189124	04/04/2020	1407120200189124	3103472495	PISTILLO SEVERO	SAN SEVERO	71016	VIA TRANI N.113	FG	1	RESPINTA IN QUANTO TRATTASI DI AZIENDA ARTIGIANA
1351	LE199353	07/04/2020	1407520200199353	4107141163	PIZZERIA "PIT STOP" DI LONGO DARIO	PARABITA	73052	VIA PROV.LE MATINO- PARABITA	LE	1	RESPINTA IN QUANTO TRATTASI DI AZIENDA ARTIGIANA
1352	LE221606	05/05/2020	1407520200221606	4110181574	PIZZERIA 52 DI FRANCESCO D'ANNA	SQUINZANO	73018	VIA MAGGIORE GALLIANO 77-79-81	LE	1	RESPINTA IN QUANTO TRATTASI DI AZIENDA ARTIGIANA
1353	BR131901	21/04/2020	1407420200131901	1604899180	PIZZERIA DOMINICANO DI PUTIGNANO DANILO & PUTIGNANO VITO S.N.C.	FRANCAVILLA FONTANA	72021	VIALE G. ABBADESSA 68	BR	5	RESPINTA IN QUANTO TRATTASI DI AZIENDA ARTIGIANA
1354	LE225460	07/05/2020	1407520200225460	4109431194	PIZZERIA CALABASH DI DUMA CARLO & C. SAS	LECCE	73100	VIA RAFFAELLO SANZIO N.16	LE	3	RESPINTA IN QUANTO TRATTASI DI AZIENDA ARTIGIANA
1355	LE214087	29/04/2020	1407520200214087	4109431194	PIZZERIA CALABASH DI DUMA CARLO & C. SAS	LECCE	73100	VIA RAFFAELLO SANZIO N.16	LE	3	RESPINTA IN QUANTO TRATTASI DI AZIENDA ARTIGIANA
1356	LE225434	07/05/2020	1407520200225434	4109431194	PIZZERIA CALABASH DI DUMA CARLO & C. SAS	LECCE	73100	VIA RAFFAELLO SANZIO N.16	LE	3	RESPINTA IN QUANTO TRATTASI DI AZIENDA ARTIGIANA
1357	BA356689	08/04/2020	1407220200356689	0918317311	PIZZERIA DA GIUSY DI CORSINI DOMENICO	MODUGNO	70026	VIA PIEMONTE 72	BA	1	RESPINTA IN QUANTO TRATTASI DI AZIENDA ARTIGIANA
1358	BA340391	01/04/2020	1407220200340391	0919862317	PIZZERIA DA LUIGI	GIOVINAZZO	70054	VIA BARI, 16-18	BA	3	RESPINTA IN QUANTO TRATTASI DI AZIENDA ARTIGIANA
1359	BA367452	16/04/2020	1407220200367452	0920185481	PIZZERIA DEL CORSO DI TATEO COSIMO	ALBEROBELLO	70011	CORSO VITTORIO EMANUELE, 17	BA	3	RESPINTA IN QUANTO TRATTASI DI AZIENDA ARTIGIANA
1360	TA196618	10/04/2020	1407320200196618	7806869646	PIZZERIA EL FUEGO DI MANCINI GAETANO	GROTTAGLIE	74023	VIALE GRAMSCI, 87	TA	2	RESPINTA IN QUANTO TRATTASI DI AZIENDA ARTIGIANA
1361	LE217383	30/04/2020	1407520200217383	4109971946	PIZZERIA EXPRESS DI LEOPIZZI COSIMO	PARABITA	73052	VIA COLTURA 35	LE	1	RESPINTA IN QUANTO TRATTASI DI AZIENDA ARTIGIANA
1362	FG208482	20/04/2020	1407120200208482	3107437142	PIZZERIA IL RUGANTINO DI MORANO ANGELO	ASCOLI SATRIANO	71022	VIA SANNITI, 17	FG	3	RESPINTA IN QUANTO TRATTASI DI AZIENDA ARTIGIANA
1363	FG179114	30/03/2020	1407120200179114	3107545133	PIZZERIA LIEVITO MADRE DI MANZELLA PIERANGELO	MANFREDONIA	71043	VIA STELLA 41	FG	1	RESPINTA IN QUANTO TRATTASI DI AZIENDA ARTIGIANA
1364	FG199631	13/04/2020	1407120200199631	3107326525	PIZZERIA PORTA SAN MARCO DI PRIORE MARIA EDVIGE	SAN SEVERO	71016	VIA M ZANNOTTI 129	FG	2	RESPINTA IN QUANTO TRATTASI DI AZIENDA ARTIGIANA
1365	LE199490	08/04/2020	1407520200199490	4107144698	PIZZERIA SFIZIERIA DA PEPPINO DI INGROSSO GIUSEPPE	LECCE	73100	VIA T.MINNITI, 39	LE	2	RESPINTA IN QUANTO TRATTASI DI AZIENDA ARTIGIANA
1366	BA350379	06/04/2020	1407220200350379	0917798166	PIZZERIA SONNINO DI PESOLA MICHELE	BARI	70100	CORSO SONNINO 91	BA	1	RESPINTA IN QUANTO TRATTASI DI AZIENDA ARTIGIANA
1367	TA189131	02/04/2020	1407320200189131	7806662353	Pizzulli Carmela sede	GINOSA	74013	VIA PADRE ANTONIO PARISI SNC	TA	1	RESPINTA IN QUANTO TRATTASI DI AZIENDA ARTIGIANA
1368	BR120630	01/04/2020	1407420200120630	1600984640	PIZZUTOLI PRODUCTION SRL	CISTERNINO	72014	C.DA PICO N. 25/A	BR	3	RESPINTA IN QUANTO TRATTASI DI AZIENDA ARTIGIANA
1369	BA350239	05/04/2020	1407220200350239	0918551577	PLANTECH DI GIANLUCA BARILE	RUVO DI PUGLIA	70037	VIA MANZONI, 16	BA	1	RESPINTA IN QUANTO TRATTASI DI AZIENDA ARTIGIANA
1370	FG203873	16/04/2020	1407120200203873	3105704945	PLASTIK 2 SRL	SAN SEVERO	71016	CONTRADA MOTTA DEL LUPO Z. ASI	FG	12	RESPINTA IN QUANTO TRATTASI DI AZIENDA ARTIGIANA
1371	BA365875	15/04/2020	1407220200365875	0919004957	PN TECHNOLOGY DI PIERRO NICOLA	GIOVINAZZO	70054	VIA A. GIOIA 73	BA	1	RESPINTA IN QUANTO TRATTASI DI AZIENDA ARTIGIANA
1372	TA192617	06/04/2020	1407320200192617	7800970267	POLACELLI ARREDAMENTI SNC DI POLACELLI ANTONIA & C.	MASSAFRA	74016	VIA LA ROTONDA 25	TA	2	RESPINTA IN QUANTO TRATTASI DI AZIENDA ARTIGIANA

Allegato A

AZIENDE NON AMMESSE AL TRATTAMENTO

N.	RIF.	DATA PROT.	Prot. Istanza	Matricola INPS	Denominazione Azienda	Sede Operativa	C.A.P.	Indirizzo	PR	N. Lav.	NOTE
1373	LE208147	20/04/2020	1407520200208147	4110926306	POLAT KEMAL	CASARANO	73042	VIA TISO SNC	LE	1	RESPINTA IN QUANTO TRATTASI DI AZIENDA ARTIGIANA
1374	BT125804	08/04/2020	1411020200125804	0919804038	POLISTYLE SOCIETA? COOPERATIVA A. R.L.	ANDRIA	76123	VIA BENEDETTO CROCE N. 15	BT	2	RESPINTA IN QUANTO TRATTASI DI AZIENDA ARTIGIANA
1375	BT118844	01/04/2020	1411020200118844	0919804038	POLISTYLE SOCIETA? COOPERATIVA A. R.L.	ANDRIA	76123	VIA BENEDETTO CROCE N. 15	BT	2	RESPINTA IN QUANTO TRATTASI DI AZIENDA ARTIGIANA
1376	BR129225	16/04/2020	1407420200129225	1604594908	POLITEK S.R.L.	BRINDISI	72100	VIA ENRICO FERMI, 19	BR	6	RESPINTA IN QUANTO TRATTASI DI AZIENDA ARTIGIANA
1377	BA355272	08/04/2020	1407220200355272	0914922126	PONTRELLI STELLA	CAPURSO	70010	VIA CASAMASSIMA KM 12.500	BA	2	RESPINTA IN QUANTO TRATTASI DI AZIENDA ARTIGIANA
1378	FG185473	02/04/2020	1407120200185473	3107068115	POPOLO DONATO	ASCOLI SATRIANO	71022	VIA MAZZINI, 8	FG	1	RESPINTA IN QUANTO TRATTASI DI AZIENDA ARTIGIANA
1379	BA366516	15/04/2020	1407220200366516	0909678045	PORCELLI GAETANO	NOICATTARO	70016	viale G. DECARO, 42/46- ZONA PIP	BA	2	RESPINTA IN QUANTO TRATTASI DI AZIENDA ARTIGIANA
1380	BA342674	02/04/2020	1407220200342674	0917735635	PORTINCASA ANNA	BARI	70124	VIA BRENNERO 37/39	BA	1	RESPINTA IN QUANTO TRATTASI DI AZIENDA ARTIGIANA
1381	FG191708	06/04/2020	1407120200191708	3107986480	Porzio Bruno	LUCERA	71036	VIA ALDO MORO 25	FG	1	RESPINTA IN QUANTO TRATTASI DI AZIENDA ARTIGIANA
1382	LE191671	01/04/2020	1407520200191671	4109253499	POTENZA E GRECO INFISSI DI GRECO CORRADO	CAPRARICA DI LECCE	73010	VIA CALIMERA N.21	LE	4	RESPINTA IN QUANTO TRATTASI DI AZIENDA ARTIGIANA
1383	LE188122	31/03/2020	1407520200188122	4109132770	POTENZA FLAVIO	VERNOLE	73029	VIA GENOVA 21/25	LE	2	RESPINTA IN QUANTO TRATTASI DI AZIENDA ARTIGIANA
1384	LE193970	03/04/2020	1407520200193970	4110907516	PRC ASCENSORI S.R.L.S.	MONTERONI DI LECCE	73047	VIA COL DI TENDA, 2	LE	2	RESPINTA IN QUANTO TRATTASI DI AZIENDA ARTIGIANA
1385	LE217623	30/04/2020	1407520200217623	4109511102	PREITE DANIELE	TAURISANO	73049	TORRE PADULI VIA S. ROCCO, 57	LE	1	RESPINTA IN QUANTO TRATTASI DI AZIENDA ARTIGIANA
1386	FG186969	02/04/2020	1407120200186969	3106224897	PRENCIPE GIUSEPPE	MANFREDONIA	71043	VIA M. CAVALIERI 23/A	FG	1	RESPINTA IN QUANTO TRATTASI DI AZIENDA ARTIGIANA
1387	LE208943	21/04/2020	1407520200208943	4104691418	PRESTA EGIDIO E FIGLI	NARDO'	73048	VIA GALLIPOLI 163	LE	1	RESPINTA IN QUANTO TRATTASI DI AZIENDA ARTIGIANA
1388	BA333809	31/03/2020	1407220200333809	9124939890	PREZIOSA GIOVANNI	BISCEGLIE	70052	VIA ATENE, 69/71	BT	2	RESPINTA IN QUANTO TRATTASI DI AZIENDA ARTIGIANA
1389	LE228942	12/05/2020	1407520200228942	4110780221	PRIMA DI TUTTO DI ALESSANDRA TAMBORINO	CASTRIGNANO DE' GRECI	73020	VIA FRANCESCO MONOSI, 29 P.T.	LE	1	RESPINTA IN QUANTO TRATTASI DI AZIENDA ARTIGIANA
1390	LE219492	04/05/2020	1407520200219492	4107838506	PRIMA DONNA SNC DI SABATO G. E SOLAZZO A	SQUINZANO	73018	VIA U. FOSCOLO 10	LE	2	RESPINTA IN QUANTO TRATTASI DI AZIENDA ARTIGIANA
1391	LE197126	06/04/2020	1407520200197126	4109793746	PRIMICERI SABRINA	ALEZIO	73011	VIA SAN PANCRAZIO, 27	LE	1	RESPINTA IN QUANTO TRATTASI DI AZIENDA ARTIGIANA
1392	FG216658	29/04/2020	1407120200216658	3102384809	PRIMO FIORE DI SIENA G. E TENACE D. SNC	SAN MARCO IN LAMIS	71014	VIA DELLA REPUBBLICA	FG	1	RESPINTA IN QUANTO TRATTASI DI AZIENDA ARTIGIANA
1393	BA358315	09/04/2020	1407220200358315	0911118506	PRISCO MASSIMILIANO	BARI	70121	VIA PEUCETIA, 82/84	BA	1	RESPINTA IN QUANTO TRATTASI DI AZIENDA ARTIGIANA
1394	BA347425	03/04/2020	1407220200347425	0920241558	PROAL IMPIANTI SRLS	ALTAMURA	70022	VIA VILLAFRANCA , 34	BA	5	RESPINTA IN QUANTO TRATTASI DI AZIENDA ARTIGIANA
1395	LE192299	02/04/2020	1407520200192299	4110043984	PROFICO SOCIETA' COOP.	UGENTO	73059	VIA TRENTO 114	LE	3	RESPINTA IN QUANTO TRATTASI DI AZIENDA ARTIGIANA
1396	BR132378	23/04/2020	1407420200132378	1603437921	PROFILO D"'ARTE BY GIUSY DI BOZZALY GIUSY	MESAGNE	72023	VIA FEDERICO II SVEVO 69	BR	2	RESPINTA IN QUANTO TRATTASI DI AZIENDA ARTIGIANA
1397	BR127986	14/04/2020	1407420200127986	1603613101	Profilomarmi di Profilo Pietro Antonio Carmelo	MESAGNE	72023	VIA MURRI (ZONA INDUSTRIALE)	BR	2	RESPINTA IN QUANTO TRATTASI DI AZIENDA ARTIGIANA
1398	FG191587	06/04/2020	1407120200191587	3105895469	PROMO RETTIFICHE SRL	MANFREDONIA	71043	PARCO SOPIM LOC.COPPA FASCIONE SN	FG	2	RESPINTA IN QUANTO TRATTASI DI AZIENDA ARTIGIANA
1399	BT112988	25/03/2020	1411020200112988	1111111111	prova azienda	ANDRIA	76123	via prova 100	BT	1	RESPINTA IN QUANTO TRATTASI DI AZIENDA ARTIGIANA
1400	FG185048	01/04/2020	1407120200185048	3104778385	pubblisud srl	LUCERA	71036	via prol di via papa giovanni XXII	FG	1	RESPINTA IN QUANTO TRATTASI DI AZIENDA ARTIGIANA
1401	BA356604	08/04/2020	1407220200356604	0910936860	puglia bilance	CAPURSO	70010	VIA LA LENZA N.C.	BA	2	RESPINTA IN QUANTO TRATTASI DI AZIENDA ARTIGIANA
1402	BA372721	20/04/2020	1407220200372721	0920489057	PUGLIA TRASPORTI S.R.L.	LOCOROTONDO	70010	VIA FRANCESCO CORRENTE 26/28	BA	5	RESPINTA IN QUANTO TRATTASI DI AZIENDA ARTIGIANA
1403	FG200587	14/04/2020	1407120200200587	3106756668	PUGLIESE MATTEA	CERIGNOLA	71042	VIA PADULA 10	FG	5	RESPINTA IN QUANTO TRATTASI DI AZIENDA ARTIGIANA
1404	FG187680	03/04/2020	1407120200187680	3104981831	PUPILLA DOMENICO	SAN SEVERO	71016	VIA TAURISANI	FG	1	RESPINTA IN QUANTO TRATTASI DI AZIENDA ARTIGIANA
1405	BT124980	07/04/2020	1411020200124980	0916995155	QUAGLIARELLA MAURO	ANDRIA	76123	VIA SAN CANDIDO 51	BT	2	RESPINTA IN QUANTO TRATTASI DI AZIENDA ARTIGIANA
1406	BA322186	27/03/2020	1407220200322186	0910665227	QUARTO ELIO	ACQUAVIVA DELLE FONTI	70021	VIA LUIGI EINAUDI SCALA D4	BA	1	RESPINTA IN QUANTO TRATTASI DI AZIENDA ARTIGIANA
1407	BA355304	08/04/2020	1407220200355304	0919269822	QUATELA ANGELA	CORATO	70033	VIA BOVIO N.2	BA	1	RESPINTA IN QUANTO TRATTASI DI AZIENDA ARTIGIANA
1408	BA342717	02/04/2020	1407220200342717	0917163951	R.R. NAILS & CO DI RENATA RICCO	BARI	70010	VIA ENRICO TOTI, 60	BA	2	RESPINTA IN QUANTO TRATTASI DI AZIENDA ARTIGIANA
1409	BT123642	05/04/2020	1411020200123642	0909192633	RAFFAELE VINCENZO	TRANI	70059	VIA PARINI 13	BT	3	RESPINTA IN QUANTO TRATTASI DI AZIENDA ARTIGIANA
1410	FG201554	14/04/2020	1407120200201554	3105649383	RAFFAELLA DI RUGLIO RAFFAELLA	CERIGNOLA	71042	VIALE S. ANTONIO 41	FG	1	RESPINTA IN QUANTO TRATTASI DI AZIENDA ARTIGIANA
1411	BR124400	06/04/2020	1407420200124400	1602614211	RAGUSA COSIMO	BRINDISI	72100	VIA GIULIO CESARE N.98	BR	2	RESPINTA IN QUANTO TRATTASI DI AZIENDA ARTIGIANA
1412	BA351873	06/04/2020	1407220200351873	0916043342	RAIN STYLE di DIFONZO STEFANIA	SANTERAMO IN COLLE	70029	VIA ALTAMURA 34/36	BA	3	RESPINTA IN QUANTO TRATTASI DI AZIENDA ARTIGIANA
1413	BA375274	23/04/2020	1407220200375274	0902702192	RAMO S.R.L. DEI F.LLI EDDY E VITO RUCCIA	MODUGNO	70026	II TRAV. DX V.LE DELL'ARTIGIANATO 9-11-11A	BA	6	RESPINTA IN QUANTO TRATTASI DI AZIENDA ARTIGIANA
1414	FG201804	14/04/2020	1407120200201804	3107019928	RAMPUTI PARUCCHIERI di RAMPUTI Saverio	ORTA NOVA	71045	VIA DELLE ROSE, 60	FG	3	RESPINTA IN QUANTO TRATTASI DI AZIENDA ARTIGIANA
1415	LE188666	31/03/2020	1407520200188666	4109457055	RAMUNDOMASSIMO	GALATONE	73044	VIA RICCARDI,16	LE	1	RESPINTA IN QUANTO TRATTASI DI AZIENDA ARTIGIANA
1416	LE191359	01/04/2020	1407520200191359	4109457055	RAMUNDOMASSIMO	GALATONE	73044	VIA RICCARDI,16	LE	1	RESPINTA IN QUANTO TRATTASI DI AZIENDA ARTIGIANA
1417	LE197231	06/04/2020	1407520200197231	4108092866	RAUSA ROCCO	SCORRANO	73020	LOCALITA' NACRILLI,SNC	LE	1	RESPINTA IN QUANTO TRATTASI DI AZIENDA ARTIGIANA
1418	LE206033	16/04/2020	1407520200206033	4110850632	RD ROBERTA DRAGONE HAIR STYLIST	SAN CASSIANO	73020	VIA CARLO CATTANEO, 1	LE	1	RESPINTA IN QUANTO TRATTASI DI AZIENDA ARTIGIANA
1419	FG193732	07/04/2020	1407120200193732	3107724747	RE.CO. MANFREDONIA s.a.s.	MANFREDONIA	71043	VIA B. D'ONOFRIO, 32/34	FG	2	RESPINTA IN QUANTO TRATTASI DI AZIENDA ARTIGIANA
1420	LE231863	14/05/2020	1407520200231863	4108464328	REALE CRISTIANO	NARDO'	73048	VIA S. NAPOLI LEONE 12	LE	2	RESPINTA IN QUANTO TRATTASI DI AZIENDA ARTIGIANA
1421	LE186024	30/03/2020	1407520200186024	4108464328	REALE CRISTIANO	NARDO'	73048	VIA S. NAPOLI LEONE 12	LE	2	RESPINTA IN QUANTO TRATTASI DI AZIENDA ARTIGIANA

Allegato A

AZIENDE NON AMMESSE AL TRATTAMENTO

N.	RIF.	DATA PROT.	Prot. Istanza	Matricola INPS	Denominazione Azienda	Sede Operativa	C.A.P.	Indirizzo	PR	N. Lav.	NOTE
1422	BR128205	14/04/2020	1407420200128205	1605313971	RECCHIA ENZO	FASANO	72015	PIAZZA XX SETTEMBRE, 26 -PEZZE DI GRECO-	BR	1	RESPINTA IN QUANTO TRATTASI DI AZIENDA ARTIGIANA
1423	BA347481	03/04/2020	1407220200347481	0919633900	RED CARPET S.N.C. DI IGINO LUIGIA, ROSSI GAETANO E [illegible]	BARI	70121	PIAZZA DELLA TORRE 38	BA	2	RESPINTA IN QUANTO TRATTASI DI AZIENDA ARTIGIANA
1424	FG176486	26/03/2020	1407120200176486	3107595431	REDDAVIDE PIA GIOVANNA	CERIGNOLA	71042	VIA CANOSA 9 - VIA E. DE FILIPPO 27	FG	2	RESPINTA IN QUANTO TRATTASI DI AZIENDA ARTIGIANA
1425	FG188740	03/04/2020	1407120200188740	3104696650	REGINA GIUSEPPE CARLO	SAN SEVERO	71016	VIA T. MASSELLI N.99	FG	4	RESPINTA IN QUANTO TRATTASI DI AZIENDA ARTIGIANA
1426	FG197164	09/04/2020	1407120200197164	3103191952	REGINA LUIGI	SAN SEVERO	71016	VIA SAN MATTEO, 68	FG	7	RESPINTA IN QUANTO TRATTASI DI AZIENDA ARTIGIANA
1427	FG191445	06/04/2020	1407120200191445	3103191952	REGINA LUIGI	SAN SEVERO	71016	VIA SAN MATTEO, 68	FG	7	RESPINTA IN QUANTO TRATTASI DI AZIENDA ARTIGIANA
1428	FG227543	06/05/2020	1407120200227543	3108282471	RENDINE ANTONIO	FOGGIA	71121	VIA LUCERA,44	FG	1	RESPINTA IN QUANTO TRATTASI DI AZIENDA ARTIGIANA
1429	BA351558	06/04/2020	1407220200351558	0907084842	RESINA IN SNC DI MASTROROCCO & MANDRIOTA	MONOPOLI	70043	VIA ALCIDE DE GASPERI N.11	BA	1	RESPINTA IN QUANTO TRATTASI DI AZIENDA ARTIGIANA
1430	LE205486	16/04/2020	1407520200205486	4105191964	RESTA ANTONIO & DE PASCALIS PAOLO S.N.C.	LECCE	73100	VIA PROVINCIALE PER VERNOLE	LE	1	RESPINTA IN QUANTO TRATTASI DI AZIENDA ARTIGIANA
1431	LE204035	14/04/2020	1407520200204035	4105623139	REVOLUTION TEAM DI DELLE DONNE ORONZO	CAPRARICA DI LECCE	73010	VIA LECCE	LE	7	RESPINTA IN QUANTO TRATTASI DI AZIENDA ARTIGIANA
1432	TA206525	28/04/2020	1407320200206525	7805491224	RI.MI. DI RIONDINO MICHELE	TARANTO	74100	VIA SCIABELLE, 10 LAMA	TA	3	RESPINTA IN QUANTO TRATTASI DI AZIENDA ARTIGIANA
1433	LE206920	17/04/2020	1407520200206920	4104885679	RIA DONATA ANTONIA	COLLEPASSO	73040	VIA L. ROMANO	LE	1	RESPINTA IN QUANTO TRATTASI DI AZIENDA ARTIGIANA
1434	BA375980	23/04/2020	1407220200375980	0916477426	RICCARDI GIUSEPPE	RUVO DI PUGLIA	70037	VIA CORATO N.57	BA	1	RESPINTA IN QUANTO TRATTASI DI AZIENDA ARTIGIANA
1435	FG200033	14/04/2020	1407120200200033	3107069226	RICCI ANTONIO VALENTINO	SAN SEVERO	71016	CORSO L MUCCI 155	FG	5	RESPINTA IN QUANTO TRATTASI DI AZIENDA ARTIGIANA
1436	BT131920	17/04/2020	1411020200131920	3105000531	RICCI E CAPRICCI DI LIONETTI GEMMA	SAN FERDINANDO DI PUGLIA	76017	VIA XXIV MAGGIO	BT	1	RESPINTA IN QUANTO TRATTASI DI AZIENDA ARTIGIANA
1437	FG204070	16/04/2020	1407120200204070	3102073565	RICCI SERGIO	FOGGIA	71100	VIA LUCERA 149	FG	2	RESPINTA IN QUANTO TRATTASI DI AZIENDA ARTIGIANA
1438	BA348127	03/04/2020	1407220200348127	0915642098	RICCI VITO	RUTIGLIANO	70018	VIA GIORGIO LA PIRA 9	BA	1	RESPINTA IN QUANTO TRATTASI DI AZIENDA ARTIGIANA
1439	BR127432	10/04/2020	1407420200127432	1605302869	RICCO BRUNO	FASANO	72015	VIA DELL'INDUSTRA II TRAV., 31	BR	2	RESPINTA IN QUANTO TRATTASI DI AZIENDA ARTIGIANA
1440	BT130524	15/04/2020	1411020200130524	0911764127	RICCO CARMINE	CANOSA DI PUGLIA	76012	VIA DEI PLATANI 22	BT	1	RESPINTA IN QUANTO TRATTASI DI AZIENDA ARTIGIANA
1441	BA358267	09/04/2020	1407220200358267	0920039214	RICHDOG SRL	MOLA DI BARI	70042	SCANNACINQUE	BA	2	RESPINTA IN QUANTO TRATTASI DI AZIENDA ARTIGIANA
1442	BA372883	21/04/2020	1407220200372883	0920039214	RICHDOG SRL	MOLA DI BARI	70042	SCANNACINQUE	BA	2	RESPINTA IN QUANTO TRATTASI DI AZIENDA ARTIGIANA
1443	BA358235	09/04/2020	1407220200358235	0920039214	RICHDOG SRL	MOLA DI BARI	70042	SCANNACINQUE	BA	2	RESPINTA IN QUANTO TRATTASI DI AZIENDA ARTIGIANA
1444	LE189278	31/03/2020	1407520200189278	4105318350	RIEZZO LUCA	LIZZANELLO	73023	VIA LECCE,119 MERINE	LE	4	RESPINTA IN QUANTO TRATTASI DI AZIENDA ARTIGIANA
1445	LE191372	01/04/2020	1407520200191372	4105318350	RIEZZO LUCA	LIZZANELLO	73023	VIA LECCE,119 MERINE	LE	4	RESPINTA IN QUANTO TRATTASI DI AZIENDA ARTIGIANA
1446	LE198740	07/04/2020	1407520200198740	4106494622	RIFLESSI D'ARTE DI PEDE FERNANDO	ZOLLINO	73010	VIA PIAVE, 24	LE	1	RESPINTA IN QUANTO TRATTASI DI AZIENDA ARTIGIANA
1447	FG194286	08/04/2020	1407120200194286	3107464812	RINALDI	MANFREDONIA	71043	S.S.89 KM.163+500	FG	2	RESPINTA IN QUANTO TRATTASI DI AZIENDA ARTIGIANA
1448	FG230636	08/05/2020	1407120200230636	2013319299	RINALDI PASQUALE & C. SNC	MANFREDONIA	71043	S.S. 89 KM 163+500 S.N.C.	FG	2	RESPINTA IN QUANTO TRATTASI DI AZIENDA ARTIGIANA
1449	FG195413	08/04/2020	1407120200195413	3105550485	RINALDI TIZIANO ANTONIO	SAN SEVERO	71016	CORSO A. D'AOSTA, 129	FG	1	RESPINTA IN QUANTO TRATTASI DI AZIENDA ARTIGIANA
1450	FG225158	04/05/2020	1407120200225158	3108211868	RIONE SAN MARCO SNC	BICCARI	71032	RIONE SAN MARCO SNC	FG	1	RESPINTA IN QUANTO TRATTASI DI AZIENDA ARTIGIANA
1451	FG189503	04/04/2020	1407120200189503	3105815764	RITROVATO MATTEO	SAN GIOVANNI ROTONDO	71013	VIA FOGGIA KM 3 C/DA FINOCCHIO	FG	2	RESPINTA IN QUANTO TRATTASI DI AZIENDA ARTIGIANA
1452	BR120980	02/04/2020	1407420200120980	1604958580	RITUAL BEAUTY CONCEPT DI M. ROCHIRA	FRANCAVILLA FONTANA	72021	VIA VITTORIO ALFIERI, 31 - 33	BR	2	RESPINTA IN QUANTO TRATTASI DI AZIENDA ARTIGIANA
1453	FG184955	01/04/2020	1407120200184955	3107268236	RIZZI ETTORE	SAN SEVERO	71016	S.S.16 KM.642+700	FG	2	RESPINTA IN QUANTO TRATTASI DI AZIENDA ARTIGIANA
1454	BA377371	24/04/2020	1407220200377371	0913119811	RIZZI MICHELE	BARI	70100	VIA CRISANZIO, 230/H	BA	1	RESPINTA IN QUANTO TRATTASI DI AZIENDA ARTIGIANA
1455	FG203325	15/04/2020	1407120200203325	3106608572	RIZZO CARMINE	LUCERA	71036	VIA SAN SEVERO,47	FG	1	RESPINTA IN QUANTO TRATTASI DI AZIENDA ARTIGIANA
1456	FG210017	22/04/2020	1407120200210017	3106608572	RIZZO CARMINE	LUCERA	71036	VIA SAN SEVERO,47	FG	1	RESPINTA IN QUANTO TRATTASI DI AZIENDA ARTIGIANA
1457	LE193811	02/04/2020	1407520200193811	4105200268	RIZZO DONATO ALBERTO	PRESICCE-ACQUARICA	73054	VIA C, COLOMBO	LE	1	RESPINTA IN QUANTO TRATTASI DI AZIENDA ARTIGIANA
1458	LE194126	03/04/2020	1407520200194126	4103092164	RIZZO MICHELE ANGELO	NARDO'	73048	VIA UNGARETTI 31	LE	2	RESPINTA IN QUANTO TRATTASI DI AZIENDA ARTIGIANA
1459	LE213868	28/04/2020	1407520200213868	4110385039	RIZZO PALMIRA	RACALE	73055	VIA MILANO 42/A	LE	1	RESPINTA IN QUANTO TRATTASI DI AZIENDA ARTIGIANA
1460	LE198341	07/04/2020	1407520200198341	4105187024	RIZZO SALVATORE	MINERVINO DI LECCE	73027	VIA SAN GIUSEPPE, 6	LE	1	RESPINTA IN QUANTO TRATTASI DI AZIENDA ARTIGIANA
1461	FG204718	16/04/2020	1407120200204718	3101617063	ROCCIA CARMINE	ASCOLI SATRIANO	71022	VIA CERIGNOLA	FG	2	RESPINTA IN QUANTO TRATTASI DI AZIENDA ARTIGIANA
1462	BT134623	21/04/2020	1411020200134623	0913902628	ROCIOLA VITO	BARLETTA	76121	VIA FIRENZE 124	BT	1	RESPINTA IN QUANTO TRATTASI DI AZIENDA ARTIGIANA
1463	LE195607	03/04/2020	1407520200195607	4108919828	RODIO SALVATORE	CAMPI SALENTINA	73012	VIA STAZIONE 8	LE	1	RESPINTA IN QUANTO TRATTASI DI AZIENDA ARTIGIANA
1464	LE201607	09/04/2020	1407520200201607	4108773046	ROLLI ANTONIO	LEVERANO	73045	VIA G. PASCOLI 10	LE	1	RESPINTA IN QUANTO TRATTASI DI AZIENDA ARTIGIANA
1465	LE182334	26/03/2020	1407520200182334	4108687572	ROLLO FRANCESCA	LECCE	73100	VIA VECCHIA FRIGOLE,4	LE	1	RESPINTA IN QUANTO TRATTASI DI AZIENDA ARTIGIANA
1466	LE195512	03/04/2020	1407520200195512	4106413614	ROLLO LUCIO	CAVALLINO	73100	VIA XXV LUGLIO 18	LE	3	RESPINTA IN QUANTO TRATTASI DI AZIENDA ARTIGIANA
1467	FG191962	07/04/2020	1407120200191962	3103493902	ROMANAZZI VITO	CERIGNOLA	71042	VIA CAMOGLI 13	FG	2	RESPINTA IN QUANTO TRATTASI DI AZIENDA ARTIGIANA
1468	FG209165	21/04/2020	1407120200209165	3104184386	ROMITO MARIANNA	FOGGIA	71100	VIA TRIESTE 14	FG	2	RESPINTA IN QUANTO TRATTASI DI AZIENDA ARTIGIANA
1469	LE199864	08/04/2020	1407520200199864	4102215812	ROSAFIO FRANCO	TAURISANO	73056	VIA VERDI, 123	LE	1	RESPINTA IN QUANTO TRATTASI DI AZIENDA ARTIGIANA
1470	BA368371	17/04/2020	1407220200368371	0909485995	ROSANDO S.N.C. DI MINUTELLA ANTONIO E MINUTELLA ANGELICA	RUTIGLIANO	70016	VIA MOLA N.C.	BA	1	RESPINTA IN QUANTO TRATTASI DI AZIENDA ARTIGIANA

Allegato A

AZIENDE NON AMMESSE AL TRATTAMENTO

N.	RIF.	DATA PROT.	Prot. Istanza	Matricola INPS	Denominazione Azienda	Sede Operativa	C.A.P.	Indirizzo	PR	N. Lav.	NOTE
1471	LE203797	14/04/2020	1407520200203797	4109132578	ROSATO ANDREA	LEQUILE	73010	VIA SOLANO 75/77	LE	2	RESPINTA IN QUANTO TRATTASI DI AZIENDA ARTIGIANA
1472	FG189937	05/04/2020	1407120200189937	3107875762	ROYAL BAR DI PROCACCIO GIUSEPPE IVAN & C. SAS	ORTA NOVA	71045	CORSO VITO VITTORIO LENOCI, 140	FG	2	RESPINTA IN QUANTO TRATTASI DI AZIENDA ARTIGIANA
1473	BA376081	23/04/2020	1407220200376081	0918658052	RUBERTO MARIA	CORATO	70033	VIA QUASIMODO, 49	BA	1	RESPINTA IN QUANTO TRATTASI DI AZIENDA ARTIGIANA
1474	BR120857	01/04/2020	1407420200120857	1605313476	RUBINI DAVIDE	BRINDISI	72100	DALMAZIA	BR	4	RESPINTA IN QUANTO TRATTASI DI AZIENDA ARTIGIANA
1475	TA187595	01/04/2020	1407320200187595	7803876311	RUBINO FERNANDO COSIMO	MASSAFRA	74016	VIA ROSSINI, 90	TA	1	RESPINTA IN QUANTO TRATTASI DI AZIENDA ARTIGIANA
1476	LE206675	17/04/2020	1407520200206675	4110834872	RUCCO WALTER	NARDO'	73048	STRADA MASSEREI 4	LE	1	RESPINTA IN QUANTO TRATTASI DI AZIENDA ARTIGIANA
1477	BA360771	11/04/2020	1407220200360771	0919911918	RUGGIERI ANTONIA	TERLIZZI	70038	VIA N. BIXIO N. 27	BA	2	RESPINTA IN QUANTO TRATTASI DI AZIENDA ARTIGIANA
1478	FG196649	09/04/2020	1407120200196649	3100429164	RUGGIERO POTITO	STORNARELLA	71048	VIA ASCOLI SATRIANO, 103	FG	10	RESPINTA IN QUANTO TRATTASI DI AZIENDA ARTIGIANA
1479	FG196925	09/04/2020	1407120200196925	3107726666	RUMORE STUDIO	FOGGIA	71100	VIA FINI 17	FG	1	RESPINTA IN QUANTO TRATTASI DI AZIENDA ARTIGIANA
1480	TA201964	18/04/2020	1407320200201964	7804420913	RUOCCO GIOVANNI	TARANTO	74121	VIA LUCANIA 11	TA	1	RESPINTA IN QUANTO TRATTASI DI AZIENDA ARTIGIANA
1481	FG195994	09/04/2020	1407120200195994	3106235303	RUSSI GIANFRANCO	SAN SEVERO	71016	VIA G. GIUSTI 8	FG	1	RESPINTA IN QUANTO TRATTASI DI AZIENDA ARTIGIANA
1482	FG189039	04/04/2020	1407120200189039	3107254295	RUSSO GIUSEPPE	SAN GIOVANNI ROTONDO	71013	VIA GUERRIERI, 26	FG	1	RESPINTA IN QUANTO TRATTASI DI AZIENDA ARTIGIANA
1483	FG179817	30/03/2020	1407120200179817	3105530281	RUSSO LUIGI	CERIGNOLA	71042	VIA TRAPANI, 23	FG	1	RESPINTA IN QUANTO TRATTASI DI AZIENDA ARTIGIANA
1484	FG183430	01/04/2020	1407120200183430	3106257022	RUSSO MARIA ROSARIA	LUCERA	71036	VIA NAPOLEONE BATTAGLIA, 46	FG	1	RESPINTA IN QUANTO TRATTASI DI AZIENDA ARTIGIANA
1485	LE197445	06/04/2020	1407520200197445	4107728090	RUSSO MARMI DI RUSSO BRIZIO LEONARDO	CALIMERA	73021	VIA EUROPA N. 111	LE	2	RESPINTA IN QUANTO TRATTASI DI AZIENDA ARTIGIANA
1486	FG202193	15/04/2020	1407120200202193	3104453101	RUSSO NICOLA	MANFREDONIA	71043	VIA ZARA, 48	FG	2	RESPINTA IN QUANTO TRATTASI DI AZIENDA ARTIGIANA
1487	BA379489	28/04/2020	1407220200379489	0915382961	RUSSOTIZIANA	MOLA DI BARI	70042	VIA G. DI VAGNO, 110	BA	1	RESPINTA IN QUANTO TRATTASI DI AZIENDA ARTIGIANA
1488	BA355061	08/04/2020	1407220200355061	0912305091	RUTIGLIANO RICCARDINA	CORATO	70033	VIA GALLILEI N.13	BA	3	RESPINTA IN QUANTO TRATTASI DI AZIENDA ARTIGIANA
1489	BA355194	08/04/2020	1407220200355194	0911988088	RUTIGLIANO VINCENZO	CORATO	70033	VIA MEDICI,13	BA	3	RESPINTA IN QUANTO TRATTASI DI AZIENDA ARTIGIANA
1490	FG206196	17/04/2020	1407120200206196	3102958907	S.A.I.B.A. DI VILLANI V. E C. SNC	APRICENA	71011	S.S. 89 KM 10,300	FG	1	RESPINTA IN QUANTO TRATTASI DI AZIENDA ARTIGIANA
1491	BA369987	17/04/2020	1407220200369987	0915146987	S.B. CAR S.R.L.	SANTERAMO IN COLLE	70029	VIA IAZZITIELLO N. 33	BA	2	RESPINTA IN QUANTO TRATTASI DI AZIENDA ARTIGIANA
1492	TA182030	31/03/2020	1407320200182030	7802352126	S.C.I.L.P. DI PELLEGRINI M. & R. SNC	CRISPIANO	74012	VIA MAGAZZINO, 52	TA	5	RESPINTA IN QUANTO TRATTASI DI AZIENDA ARTIGIANA
1493	BT133689	20/04/2020	1411020200133689	0905891992	S.E.C.I DI PUTIGNANO ANDREA	BARLETTA	76121	V.LE MARCONI N, 8A/B	BT	1	RESPINTA IN QUANTO TRATTASI DI AZIENDA ARTIGIANA
1494	FG189501	04/04/2020	1407120200189501	3102553311	S.I.E.P.I. SNC	SAN GIOVANNI ROTONDO	71013	VIA SARAGAT, 15/A	FG	3	RESPINTA IN QUANTO TRATTASI DI AZIENDA ARTIGIANA
1495	BT119864	01/04/2020	1411020200119864	0915566222	S.L.D.M. di SIBIO S. & C. S.N.C.	ANDRIA	70031	VIA PIERO DELLA FRANCESCA N.52	BT	1	RESPINTA IN QUANTO TRATTASI DI AZIENDA ARTIGIANA
1496	TA201918	18/04/2020	1407320200201918	7806228773	S.M.IMPIANTI DI SACCOMANNI MICHELE	LATERZA	74014	VIA ULISSE 3	TA	1	RESPINTA IN QUANTO TRATTASI DI AZIENDA ARTIGIANA
1497	BA343965	02/04/2020	1407220200343965	0909197481	SAB DI FERRANTE SAS	CORATO	70033	VIA VECCHIA BARLETTA 2	BA	5	RESPINTA IN QUANTO TRATTASI DI AZIENDA ARTIGIANA
1498	LE205974	16/04/2020	1407520200205974	4106245415	SABATO ANNA	SURANO	73010	VIA SAN ROCCO	LE	2	RESPINTA IN QUANTO TRATTASI DI AZIENDA ARTIGIANA
1499	LE190262	01/04/2020	1407520200190262	4108096503	SAF LOGIC SRL	LECCE	73100	VIA VECCHIA FRIGOLE, 12	LE	3	RESPINTA IN QUANTO TRATTASI DI AZIENDA ARTIGIANA
1500	FG189910	05/04/2020	1407120200189910	3107469862	SAFETY SYSTEM dil DI GIOIA GIUSEPPE	LUCERA	71036	VIALE SCARANO N. 109	FG	3	RESPINTA IN QUANTO TRATTASI DI AZIENDA ARTIGIANA
1501	BR125476	08/04/2020	1407420200125476	1604610273	SALAMINA MICHELE	CISTERNINO	72014	VIA MADONNA DEL SOCCORSO, 46	BR	1	RESPINTA IN QUANTO TRATTASI DI AZIENDA ARTIGIANA
1502	BR128060	14/04/2020	1407420200128060	1600262850	SALAMINA SANTO	MESAGNE	72023	VIA CUNEO 121	BR	3	RESPINTA IN QUANTO TRATTASI DI AZIENDA ARTIGIANA
1503	BR125995	08/04/2020	1407420200125995	1603006978	SALERNO MELE EMILIO	FRANCAVILLA FONTANA	72021	VIA IMPERIALI NR.90/94	BR	1	RESPINTA IN QUANTO TRATTASI DI AZIENDA ARTIGIANA
1504	BA372773	21/04/2020	1407220200372773	0918629564	SALICATI MAURIZIO	CONVERSANO	70014	VIA MERCADANTE, 13	BA	2	RESPINTA IN QUANTO TRATTASI DI AZIENDA ARTIGIANA
1505	FG208278	20/04/2020	1407120200208278	3107537758	SALINA SUITE CENTER SNC DI SPADAVECCHIA LUCIA PIA & SPADAVECCHIA CRISTINA	ASCOLI SATRIANO	71022	VIA FONTANE, 16	FG	1	RESPINTA IN QUANTO TRATTASI DI AZIENDA ARTIGIANA
1506	FG194130	08/04/2020	1407120200194130	3107537758	SALINA SUITE CENTER SNC DI SPADAVECCHIA LUCIA PIA & SPADAVECCHIA CRISTINA	ASCOLI SATRIANO	71022	VIA FONTANE, 16	FG	1	RESPINTA IN QUANTO TRATTASI DI AZIENDA ARTIGIANA
1507	FG207934	20/04/2020	1407120200207934	3107537758	SALINA SUITE CENTER SNC DI SPADAVECCHIA LUCIA PIA & SPADAVECCHIA CRISTINA	ASCOLI SATRIANO	71022	CORSO VITTORIO EMANUELE II, 38	FG	1	RESPINTA IN QUANTO TRATTASI DI AZIENDA ARTIGIANA
1508	BR129044	15/04/2020	1407420200129044	7804701759	SAMPIETRO RAFFAELE	FRANCAVILLA FONTANA	72021	VIA MUNICIPIO 1/A	BR	1	RESPINTA IN QUANTO TRATTASI DI AZIENDA ARTIGIANA
1509	LE189054	31/03/2020	1407520200189054	4103018924	SANAPO NICOLA LORENZO	SPECCHIA	73040	VICO VENUTI 2	LE	3	RESPINTA IN QUANTO TRATTASI DI AZIENDA ARTIGIANA
1510	LE222329	05/05/2020	1407520200222329	4107895077	SANCESARIO RICCARDO	POGGIARDO	73037	VIA PRINCIPESSA MARIA JOSE	LE	1	RESPINTA IN QUANTO TRATTASI DI AZIENDA ARTIGIANA
1511	LE200777	09/04/2020	1407520200200777	4109022769	SANTORO GIANLUCA	CASARANO	73042	VIA VANONI, 2 C/O IPERMAC	LE	4	RESPINTA IN QUANTO TRATTASI DI AZIENDA ARTIGIANA
1512	BT128651	12/04/2020	1411020200128651	0916337513	SANTORO MASSIMO	CANOSA DI PUGLIA	76012	VIA CORSICA 137	BT	2	RESPINTA IN QUANTO TRATTASI DI AZIENDA ARTIGIANA
1513	LE190662	01/04/2020	1407520200190662	4107123787	SANTORO MAURIZIO	LECCE	73100	VIA PETRELLI N. 8/10	LE	1	RESPINTA IN QUANTO TRATTASI DI AZIENDA ARTIGIANA
1514	BA354665	07/04/2020	1407220200354665	0909960498	SANTORSOLA GIACOMO	CAPURSO	70010	VIA S.ONOFRIO,18	BA	1	RESPINTA IN QUANTO TRATTASI DI AZIENDA ARTIGIANA
1515	BA354630	07/04/2020	1407220200354630	0909960498	SANTORSOLA GIACOMO	CAPURSO	70010	VIA S.ONOFRIO,18	BA	1	RESPINTA IN QUANTO TRATTASI DI AZIENDA ARTIGIANA
1516	BT135135	22/04/2020	1411020200135135	0911958388	SANTOVITO MICHELE	CANOSA DI PUGLIA	76012	VIA M. RAPISARDI, 22/24	BT	2	RESPINTA IN QUANTO TRATTASI DI AZIENDA ARTIGIANA
1517	BA360146	10/04/2020	1407220200360146	0916549251	sapi resine sas di zaza domenico & c.	CORATO	70033	Via Lama di Pietro,2G	BA	3	RESPINTA IN QUANTO TRATTASI DI AZIENDA ARTIGIANA
1518	BR123544	05/04/2020	1407420200123544	1600821109	SAPONARO COSIMO	BRINDISI	72100	VIA ANNUNZIATA, 5	BR	1	RESPINTA IN QUANTO TRATTASI DI AZIENDA ARTIGIANA
1519	BA355017	08/04/2020	1407220200355017	0914790688	SAPORI TIPICI MEDITERRANEI DI MAGGIULLI MARIA	CORATO	70033	VIA FRANCAVILLA,9/C	BA	1	RESPINTA IN QUANTO TRATTASI DI AZIENDA ARTIGIANA

Allegato A

AZIENDE NON AMMESSE AL TRATTAMENTO

N.	RIF.	DATA PROT.	Prot. Istanza	Matricola INPS	Denominazione Azienda	Sede Operativa	C.A.P.	Indirizzo	PR	N. Lav.	NOTE
1520	BA363196	14/04/2020	1407220200363196	0918168609	SAPPHIRE SRL	CASTELLANA GROTTE	70013	VIA TURI 6	BA	3	RESPINTA IN QUANTO TRATTASI DI AZIENDA ARTIGIANA
1521	BA359420	10/04/2020	1407220200359420	0907278609	SARACINO FILOMENA & C. S.N.C.	BITONTO	70032	VIA PERRESE N. 78/A	BA	4	RESPINTA IN QUANTO TRATTASI DI AZIENDA ARTIGIANA
1522	FG227530	06/05/2020	1407120200227530	3106749990	SARACINO MATTEO	FOGGIA	71121	VIA D'ARIGNANO, 22	FG	1	RESPINTA IN QUANTO TRATTASI DI AZIENDA ARTIGIANA
1523	FG189638	05/04/2020	1407120200189638	3104517056	SARACINO MATTEO	MONTE SANT'ANGELO	71037	VIA G. BOVIO, 78	FG	2	RESPINTA IN QUANTO TRATTASI DI AZIENDA ARTIGIANA
1524	LE194061	03/04/2020	1407520200194061	4105048020	SARACINO SALVATORE	SANTA CESAREA TERME	73020	VIA DUCA D'AOSTA 45 CERFIGNANO	LE	1	RESPINTA IN QUANTO TRATTASI DI AZIENDA ARTIGIANA
1525	BA412194	11/05/2020	1407220200412194	0920038305	SARTORIA COSTANTINA DI COSTANTINA CAPONIO	SANTERAMO IN COLLE	70029	VIA VINCENZO BELLINI 15	BA	2	RESPINTA IN QUANTO TRATTASI DI AZIENDA ARTIGIANA
1526	BT123052	04/04/2020	1411020200123052	0914276191	SASSI ANTONELLA	MINERVINO MURGE	76013	VIA R. PILO,1	BT	1	RESPINTA IN QUANTO TRATTASI DI AZIENDA ARTIGIANA
1527	BA360156	10/04/2020	1407220200360156	0912585019	SATALINO STEFANO	MONOPOLI	70043	VIA CADORNA 18	BA	1	RESPINTA IN QUANTO TRATTASI DI AZIENDA ARTIGIANA
1528	LE204558	15/04/2020	1407520200204558	4108935183	SCAPECE MANNO S.N.C. DI MANNO SERGIO E MANNO MARIO	SANNICOLA	73017	VIA DELLE TESSITRICI SNC	LE	1	RESPINTA IN QUANTO TRATTASI DI AZIENDA ARTIGIANA
1529	TA195939	09/04/2020	1407320200195939	7804659825	Scarano Orietta	MASSAFRA	74016	Via Mancini	TA	1	RESPINTA IN QUANTO TRATTASI DI AZIENDA ARTIGIANA
1530	FG188699	03/04/2020	1407120200188699	3106832232	SCARPIELLO MARIA ROSARIA	FOGGIA	71122	VIA GIOBERTI 23	FG	3	RESPINTA IN QUANTO TRATTASI DI AZIENDA ARTIGIANA
1531	BA367989	16/04/2020	1407220200367989	0905783800	SCATOLIFICIO DI ANDRIA SNC DI LOTITO GIOVANNI & C.	ANDRIA	76123	VIA STAZIO, 195	BT	5	RESPINTA IN QUANTO TRATTASI DI AZIENDA ARTIGIANA
1532	BA369718	17/04/2020	1407220200369718	0918872812	SCHIAVO PREUMATICI DEI FRATELLI SCHIAVO DOMENICO & VITTORIANO SNC	ADELFIA	70010	VIA BARI N.10	BA	1	RESPINTA IN QUANTO TRATTASI DI AZIENDA ARTIGIANA
1533	TA213833	03/05/2020	1407320200213833	7805377676	SCHIAVONE	FRAGAGNANO	74022	FRAGAGNANO VICO SAN FRANCESCO SN	TA	1	RESPINTA IN QUANTO TRATTASI DI AZIENDA ARTIGIANA
1534	BR117310	31/03/2020	1407420200117310	1600991419	SCHIAVONE DONATO	FASANO	72015	VIA RUGGERO BONGHI N. 154	BR	1	RESPINTA IN QUANTO TRATTASI DI AZIENDA ARTIGIANA
1535	LE205971	16/04/2020	1407520200205971	4104963263	SCHIMERA ROBERTO	LEQUILE	73010	VIA CADUTI DI NASSIRYA 14	LE	2	RESPINTA IN QUANTO TRATTASI DI AZIENDA ARTIGIANA
1536	FG193762	07/04/2020	1407120200193762	3108076591	SCHINCO GENNARO	FOGGIA	71121	VIA VITO PETRUZZELLI 55/57	FG	1	RESPINTA IN QUANTO TRATTASI DI AZIENDA ARTIGIANA
1537	LE197376	06/04/2020	1407520200197376	4110767198	SCHIRINZIBROS DI MARCO & PAOLO SCHIRINZI S.N.C.	CASTRIGNANO DEL CAPO	73040	VIA SAN GIACOMO 25	LE	2	RESPINTA IN QUANTO TRATTASI DI AZIENDA ARTIGIANA
1538	BR123879	06/04/2020	1407420200123879	1603808372	SCIALPI COSIMO	FRANCAVILLA FONTANA	72021	VIA SAN LORENZO N. 205	BR	1	RESPINTA IN QUANTO TRATTASI DI AZIENDA ARTIGIANA
1539	BR141977	07/05/2020	1407420200141977	1603808372	SCIALPI COSIMO	FRANCAVILLA FONTANA	72021	VIA SAN LORENZO N. 205	BR	1	RESPINTA IN QUANTO TRATTASI DI AZIENDA ARTIGIANA
1540	BA343774	02/04/2020	1407220200343774	0911014152	SCIANCALEPORE ADDOLORATA	RUVO DI PUGLIA	70037	VIA DIAZ 75	BA	2	RESPINTA IN QUANTO TRATTASI DI AZIENDA ARTIGIANA
1541	BT140603	30/04/2020	1411020200140603	0909896047	SCIANNAMEA*MARIA	CANOSA DI PUGLIA	76012	VIA ESQUILINO,41	BT	1	RESPINTA IN QUANTO TRATTASI DI AZIENDA ARTIGIANA
1542	BT132057	17/04/2020	1411020200132057	0918982924	SCOMPIGLIATI DI CATINO GIUSEPPE	BISCEGLIE	76011	VIA PIO X N. 58	BT	1	RESPINTA IN QUANTO TRATTASI DI AZIENDA ARTIGIANA
1543	BA372013	20/04/2020	1407220200372013	0920037496	SCOTTI MARIA	BARI	70121	VIA GORIZIA 37	BA	2	RESPINTA IN QUANTO TRATTASI DI AZIENDA ARTIGIANA
1544	BA367629	16/04/2020	1407220200367629	0917856152	SCUOL.FORM.STRADALE DI LEO PIERLUCA & C.SAS	ALBEROBELLO	70011	VIA AMMIRAGLIO MILLO, 8	BA	2	RESPINTA IN QUANTO TRATTASI DI AZIENDA ARTIGIANA
1545	BA373036	21/04/2020	1407220200373036	0912647641	SEA s.r.l.	RUVO DI PUGLIA	70037	VIA SCARLATTI 6U 6T	BA	3	RESPINTA IN QUANTO TRATTASI DI AZIENDA ARTIGIANA
1546	BA393347	02/05/2020	1407220200393347	0905132532	SEBASTIANO MICHELE	BARI	70123	VIA BRIGATA REGINA, 85	BA	1	RESPINTA IN QUANTO TRATTASI DI AZIENDA ARTIGIANA
1547	LE200596	08/04/2020	1407520200200596	4102773554	SECLI' RAFFAELE	TAURISANO	73056	VIA G. D'ANNUNZIO	LE	1	RESPINTA IN QUANTO TRATTASI DI AZIENDA ARTIGIANA
1548	BR120895	01/04/2020	1407420200120895	1604191837	SEMERARO GIOVANNI	CEGLIE MESSAPICA	72013	VIA CEGLIE CISTERNINO SN	BR	1	RESPINTA IN QUANTO TRATTASI DI AZIENDA ARTIGIANA
1549	BR113852	26/03/2020	1407420200113852	1603044558	SEMERARO LUIGI	CISTERNINO	72014	C.da CALONGO, 20	BR	1	RESPINTA IN QUANTO TRATTASI DI AZIENDA ARTIGIANA
1550	BR113856	26/03/2020	1407420200113856	1603044558	SEMERARO LUIGI	CISTERNINO	72014	C.da CALONGO, 20	BR	1	RESPINTA IN QUANTO TRATTASI DI AZIENDA ARTIGIANA
1551	FG198539	10/04/2020	1407120200198539	3107191956	SER. DAUNIA SOC. COOP. A R.L.	FOGGIA	71122	VIA TRATTURO CAMPOREALE KM. 3,500	FG	10	RESPINTA IN QUANTO TRATTASI DI AZIENDA ARTIGIANA
1552	BA327080	30/03/2020	1407220200327080	0909747648	SERIGRAFIA PADOVANO s.n.c.	RUVO DI PUGLIA	70037	VIA LABRIOLA 2/B	BA	4	RESPINTA IN QUANTO TRATTASI DI AZIENDA ARTIGIANA
1553	LE184606	28/03/2020	1407520200184606	4102374414	SERRA ANTONIO	TUGLIE	73058	VIA P. SICILIANI	LE	1	RESPINTA IN QUANTO TRATTASI DI AZIENDA ARTIGIANA
1554	BA373723	21/04/2020	1407220200373723	0918057082	SERVICE AUTO SRL	ALTAMURA	70022	VIA MARTIN LUTHER KING N. 2/4	BA	1	RESPINTA IN QUANTO TRATTASI DI AZIENDA ARTIGIANA
1555	BA345668	03/04/2020	1407220200345668	0916068899	SG IMPIANTI S.N.C.	RUVO DI PUGLIA	70037	CANTIERI VARI	BA	1	RESPINTA IN QUANTO TRATTASI DI AZIENDA ARTIGIANA
1556	FG187587	03/04/2020	1407120200187587	3104310864	SGARAMELLA FRANCESCO	CERIGNOLA	71042	VIALE DI PONENTE, 187	FG	1	RESPINTA IN QUANTO TRATTASI DI AZIENDA ARTIGIANA
1557	BT120281	01/04/2020	1411020200120281	0905724612	SGARRA ANTONIETTA	ANDRIA	70031	VIA MONTESANTO 73/B	BT	7	RESPINTA IN QUANTO TRATTASI DI AZIENDA ARTIGIANA
1558	TA206629	28/04/2020	1407320200206629	7803108061	SIBILLA MARGHERITA	SAN GIORGIO IONICO	74027	VIA IV NOVEMBRE N.96	TA	1	RESPINTA IN QUANTO TRATTASI DI AZIENDA ARTIGIANA
1559	BA347603	03/04/2020	1407220200347603	0920502392	SIGBA SRL	ACQUAVIVA DELLE FONTI	70021	VIA CAMPANIA Z.I.LOTTO 46	BA	3	RESPINTA IN QUANTO TRATTASI DI AZIENDA ARTIGIANA
1560	BA336782	31/03/2020	1407220200336782	0913657340	SIMIRA SNC	GIOVINAZZO	70054	VIA DEI RIGATTIERI 11	BA	1	RESPINTA IN QUANTO TRATTASI DI AZIENDA ARTIGIANA
1561	BR116542	30/03/2020	1407420200116542	1605284776	SIMMINI DANTE	BRINDISI	72100	VIA GRAZIA BALSAMO 13	BR	1	RESPINTA IN QUANTO TRATTASI DI AZIENDA ARTIGIANA
1562	FG189469	04/04/2020	1407120200189469	3103825763	SIMONE LIBERO	MANFREDONIA	71043	VIA LA CASTELLANA, 12	FG	1	RESPINTA IN QUANTO TRATTASI DI AZIENDA ARTIGIANA
1563	BA369907	17/04/2020	1407220200369907	0910355791	SINISCALCHI ANTONIO	GIOIA DEL COLLE	70023	VIA CRISTOFORO CASTELLANETA N.23	BA	1	RESPINTA IN QUANTO TRATTASI DI AZIENDA ARTIGIANA
1564	BT120552	02/04/2020	1411020200120552	0910557135	SINISI NICOLA	ANDRIA	76123	VIA TERENZIO N. 139	BT	2	RESPINTA IN QUANTO TRATTASI DI AZIENDA ARTIGIANA
1565	BT125679	07/04/2020	1411020200125679	0904052129	SINISI RICCARDO	TRANI	70059	VIA G. FRANCIA 15	BT	1	RESPINTA IN QUANTO TRATTASI DI AZIENDA ARTIGIANA
1566	LE184507	27/03/2020	1407520200184507	4110258258	SNIM DI ANDREA FICANO	CAVALLINO	73020	VIA BELLINI N.7	LE	2	RESPINTA IN QUANTO TRATTASI DI AZIENDA ARTIGIANA
1567	TA186082	01/04/2020	1407320200186082	7806554160	SOLIN S.R.L. UNIPERSONALE	CRISPIANO	74012	VIA FOGGIA 90	TA	4	RESPINTA IN QUANTO TRATTASI DI AZIENDA ARTIGIANA
1568	TA192210	06/04/2020	1407320200192210	7802081987	SOLITO MARIA CATERINA	MASSAFRA	74016	VIA ANITA GARIBALDI N.78	TA	3	RESPINTA IN QUANTO TRATTASI DI AZIENDA ARTIGIANA

Allegato A

AZIENDE NON AMMESSE AL TRATTAMENTO

N.	RIF.	DATA PROT.	Prot. Istanza	Matricola INPS	Denominazione Azienda	Sede Operativa	C.A.P.	Indirizzo	PR	N. Lav.	NOTE
1569	BA331940	31/03/2020	1407220200331940	0918643809	SONIKA DI COLETTA RAFFAELE	CONVERSANO	70014	VIA INDIPENDENZA,6	BA	1	RESPINTA IN QUANTO TRATTASI DI AZIENDA ARTIGIANA
1570	LE211623	24/04/2020	1407520200211623	4108132678	SPANO LUCA	GIUGGIANELLO	73030	VIA GIOVANNI FALCONE, 8	LE	1	RESPINTA IN QUANTO TRATTASI DI AZIENDA ARTIGIANA
1571	BT128126	10/04/2020	1411020200128126	0905573687	SPECIAL MARMI SNC DI TESSE FRANCESCO & C.	TRANI	76125	Str. Prov.le Andria - Trani Km. 2,500	BT	7	RESPINTA IN QUANTO TRATTASI DI AZIENDA ARTIGIANA
1572	LE203204	14/04/2020	1407520200203204	4105330574	SPEDICATO RAFFAELE	CARMIANO	73041	VIA MARCONI - MAGLIANO	LE	3	RESPINTA IN QUANTO TRATTASI DI AZIENDA ARTIGIANA
1573	TA199020	15/04/2020	1407320200199020	7806789739	SPILOTROS MARIA	GINOSA	74013	VIALE TRIESTE 84	TA	3	RESPINTA IN QUANTO TRATTASI DI AZIENDA ARTIGIANA
1574	BT145051	05/05/2020	1411020200145051	0912357117	SPORTISSIMA SRL	BISCEGLIE	70052	CARRARA FINIZIA 61/A	BT	10	RESPINTA IN QUANTO TRATTASI DI AZIENDA ARTIGIANA
1575	TA207643	29/04/2020	1407320200207643	4110395131	SPREAD AFFISSIONI SOCIETA' COOPERATIVA	CARMIANO	73041	VIA STAZIONE N.5 - FIRENZE	LE	8	RESPINTA IN QUANTO TRATTASI DI AZIENDA ARTIGIANA
1576	LE204338	15/04/2020	1407520200204338	4104076406	SPROCATI ANTONIO	CASARANO	73042	VIA CONCILIAZIONE	LE	2	RESPINTA IN QUANTO TRATTASI DI AZIENDA ARTIGIANA
1577	BR124693	07/04/2020	1407420200124693	1602368024	STABILE OTTAVIO	BRINDISI	72100	VIA E. FERMI	BR	1	RESPINTA IN QUANTO TRATTASI DI AZIENDA ARTIGIANA
1578	BA372655	20/04/2020	1407220200372655	0915804832	STALLONE EMILIO	GRUMO APPULA	70025	VIA TRICARICO PAOLO, 4	BA	1	RESPINTA IN QUANTO TRATTASI DI AZIENDA ARTIGIANA
1579	LE208285	20/04/2020	1407520200208285	4110313810	STAMERGIUSEPPE	STERNATIA	73010	VIA BRIGIDA ANCORA N. 37	LE	1	RESPINTA IN QUANTO TRATTASI DI AZIENDA ARTIGIANA
1580	BA321502	26/03/2020	1407220200321502	0907094449	STANO NICOLA	SANTERAMO IN COLLE	70029	VIA MARCHE 14	BA	4	RESPINTA IN QUANTO TRATTASI DI AZIENDA ARTIGIANA
1581	BA333234	31/03/2020	1407220200333234	0910197391	STASOLLA ANTONIA	ACQUAVIVA DELLE FONTI	70021	VIA G. VERDI N. 4	BA	1	RESPINTA IN QUANTO TRATTASI DI AZIENDA ARTIGIANA
1582	LE203312	14/04/2020	1407520200203312	4110775078	STEFANIZZI VINCENZO	MATINO	73040	VIA DON MINZONI, 14	LE	1	RESPINTA IN QUANTO TRATTASI DI AZIENDA ARTIGIANA
1583	FG195727	09/04/2020	1407120200195727	3104287427	STELLA LUIGI	SAN SEVERO	71016	VIA A. MINUZIANO N.13	FG	5	RESPINTA IN QUANTO TRATTASI DI AZIENDA ARTIGIANA
1584	BT124853	07/04/2020	1411020200124853	0916544201	STIRERIA EMMA DI GISSI VITTORIO	BARLETTA	76121	LARGO 2 GIUGNO N. 10	BT	1	RESPINTA IN QUANTO TRATTASI DI AZIENDA ARTIGIANA
1585	BT120142	01/04/2020	1411020200120142	0919275388	STIRERIA LUCY DI DADDATO LUCIA	BARLETTA	76121	VIA E. FIERAMOSCA 41 - 43	BT	5	RESPINTA IN QUANTO TRATTASI DI AZIENDA ARTIGIANA
1586	BT120699	02/04/2020	1411020200120699	0915414792	STIRO E STAMPA DANNY DI BUFO ANGELO ANTONIO	BARLETTA	76121	VIA VECCHIA MADONNA DELLO STERPETO 57/3	BT	10	RESPINTA IN QUANTO TRATTASI DI AZIENDA ARTIGIANA
1587	LE200899	09/04/2020	1407520200200899	4105521109	STRADIOTTI MARCELLO	TAURISANO	73056	VIA MARTERI D'UNGHERIA	LE	2	RESPINTA IN QUANTO TRATTASI DI AZIENDA ARTIGIANA
1588	BA347487	03/04/2020	1407220200347487	0918579256	STRIPOLI FABIO	BARI	70124	VIA SALVATORE MATARRESE N. 6	BA	8	RESPINTA IN QUANTO TRATTASI DI AZIENDA ARTIGIANA
1589	FG208386	20/04/2020	1407120200208386	3107844052	STRIPPOLI MARIA	CARAPELLE	71041	VIA DAUNIA, 7	FG	2	RESPINTA IN QUANTO TRATTASI DI AZIENDA ARTIGIANA
1590	BA352160	06/04/2020	1407220200352160	0918585712	STRISCIUGLIO LORENZO TOP ALLESTIMENTI	GIOVINAZZO	70054	VIA DEGLI STAGNAI 16	BA	6	RESPINTA IN QUANTO TRATTASI DI AZIENDA ARTIGIANA
1591	LE184106	27/03/2020	1407520200184106	4106882540	STYLE AND FASHION STUDIO DI TURI CINZIA	ALLISTE	73040	VIA MAZZINI 21 - FRAZIONE FELLI	LE	2	RESPINTA IN QUANTO TRATTASI DI AZIENDA ARTIGIANA
1592	LE184137	27/03/2020	1407520200184137	4107793340	STYLE DI DARIO MANCO & C. S.N.C	MELISSANO	73040	VIA MONTE ROSA Z.I.	LE	9	RESPINTA IN QUANTO TRATTASI DI AZIENDA ARTIGIANA
1593	BA345291	03/04/2020	1407220200345291	0913810790	SUD CAR F.LLI CHIERICO SNC	ALTAMURA	70022	VIA P.COLLETTA 1902	BA	1	RESPINTA IN QUANTO TRATTASI DI AZIENDA ARTIGIANA
1594	TA207029	28/04/2020	1407320200207029	7802016637	SUD LAVORAZIONE di LOPARCO GIOVANNI	MARTINA FRANCA	74015	VIA CISTERNINO ZONA M 198	TA	4	RESPINTA IN QUANTO TRATTASI DI AZIENDA ARTIGIANA
1595	LE201478	09/04/2020	1407520200201478	4107034384	SUD NAUTICA DI DE VITO ANTONIO LUIGI	UGGIANO LA CHIESA	73020	VIA CASE SPARSE-CIMITERO	LE	2	RESPINTA IN QUANTO TRATTASI DI AZIENDA ARTIGIANA
1596	BA347585	03/04/2020	1407220200347585	0910815646	SUD SERIGRAFIA SNC	BITONTO	70032	VIA PANTALEO 35	BA	7	RESPINTA IN QUANTO TRATTASI DI AZIENDA ARTIGIANA
1597	BR124143	06/04/2020	1407420200124143	1602370540	SUMA LUIGI	OSTUNI	72017	VIA TANCREDI 22	BR	2	RESPINTA IN QUANTO TRATTASI DI AZIENDA ARTIGIANA
1598	BR124089	06/04/2020	1407420200124089	1604074259	SUMA SRL	CEGLIE MESSAPICA	72013	VIALE II GIUGNO N.02	BR	2	RESPINTA IN QUANTO TRATTASI DI AZIENDA ARTIGIANA
1599	LE200407	08/04/2020	1407520200200407	4108007615	SUNERGY DI A. PELLEGRINO & C. S.A.S	ZOLLINO	73020	VIA SIMONE WEIL, 6	LE	5	RESPINTA IN QUANTO TRATTASI DI AZIENDA ARTIGIANA
1600	BA338862	01/04/2020	1407220200338862	0912153359	SUPREMA DI TAMBONE Angelo Michele	GIOVINAZZO	70056	C.so UMBERTO N.2/C	BA	1	RESPINTA IN QUANTO TRATTASI DI AZIENDA ARTIGIANA
1601	LE225359	07/05/2020	1407520200225359	4108291078	SYSTEM CAR S.A.S. DI SERGI PAOLO & C.	GALLIPOLI	73014	VIA VICENZA, 33	LE	1	RESPINTA IN QUANTO TRATTASI DI AZIENDA ARTIGIANA
1602	LE200598	08/04/2020	1407520200200598	4108291078	SYSTEM CAR S.A.S. DI SERGI PAOLO & C.	GALLIPOLI	73014	VIA VICENZA, 33	LE	1	RESPINTA IN QUANTO TRATTASI DI AZIENDA ARTIGIANA
1603	BR132318	22/04/2020	1407420200132318	7806103418	TA.GO DI GUIDA ANTONIO & C. SAS BT	ORIA	72024	CONTRADA TANUSCI SN	BR	2	RESPINTA IN QUANTO TRATTASI DI AZIENDA ARTIGIANA
1604	TA178109	27/03/2020	1407320200178109	7803340005	TAGLIENTE CATALDO	TARANTO	74100	VIA UMBRIA 137	TA	2	RESPINTA IN QUANTO TRATTASI DI AZIENDA ARTIGIANA
1605	BT118776	01/04/2020	1411020200118776	0919267903	TAKE AWAY SOCIETA? COOPERATIVA A R.L.	ANDRIA	76123	VIALE TRENTINO 7/b	BT	3	RESPINTA IN QUANTO TRATTASI DI AZIENDA ARTIGIANA
1606	BT125796	08/04/2020	1411020200125796	0919267903	TAKE AWAY SOCIETA? COOPERATIVA A R.L.	ANDRIA	76123	VIALE TRENTINO 7/b	BT	3	RESPINTA IN QUANTO TRATTASI DI AZIENDA ARTIGIANA
1607	BA358619	09/04/2020	1407220200358619	0916252353	TANDOI GIULIO	CORATO	70033	VIA GIORGIO ASPRONI, 35	BA	1	RESPINTA IN QUANTO TRATTASI DI AZIENDA ARTIGIANA
1608	LE196980	06/04/2020	1407520200196980	4102731622	TARANTINI ANTONIO	TREPUZZI	73019	S.S. 16 KM 946 SN	LE	3	RESPINTA IN QUANTO TRATTASI DI AZIENDA ARTIGIANA
1609	BA345479	03/04/2020	1407220200345479	0907171427	TARANTINO FILIPPO	GRAVINA IN PUGLIA	70024	VIA BIZET N. 63	BA	2	RESPINTA IN QUANTO TRATTASI DI AZIENDA ARTIGIANA
1610	LE205052	15/04/2020	1407520200205052	4109798796	target snc di lecci cosimo e de marco vito	ALESSANO	73031	VIA S. SANGIOVANNI, 79	LE	2	RESPINTA IN QUANTO TRATTASI DI AZIENDA ARTIGIANA
1611	FG206002	17/04/2020	1407120200206002	3106717775	TARONNA MATTEO	MONTE SANT'ANGELO	71037	VIA SACRO CUORE DI GESU' 1	FG	1	RESPINTA IN QUANTO TRATTASI DI AZIENDA ARTIGIANA
1612	FG197429	10/04/2020	1407120200197429	3103526349	TARTAGLIA MICHELE	TORREMAGGIORE	71017	VIA T. LECCISOTTI	FG	2	RESPINTA IN QUANTO TRATTASI DI AZIENDA ARTIGIANA
1613	FG204760	16/04/2020	1407120200204760	3103586042	TARTAGLIA MICHELE	ASCOLI SATRIANO	71022	LocalitÃ Stingi	FG	1	RESPINTA IN QUANTO TRATTASI DI AZIENDA ARTIGIANA
1614	FG185702	02/04/2020	1407120200185702	3106084479	TARTAGLIONE MAURIZIO	SAN SEVERO	71016	VIA A.MILONE N.6	FG	1	RESPINTA IN QUANTO TRATTASI DI AZIENDA ARTIGIANA
1615	TA178638	27/03/2020	1407320200178638	7804166947	TASTO CONCETTA	TARANTO	74100	VIA CARLO MAGNO 14	TA	2	RESPINTA IN QUANTO TRATTASI DI AZIENDA ARTIGIANA
1616	BA341364	01/04/2020	1407220200341364	0915045068	TATULLI REVISIONI SAS DI TATULLI FELICE	NOCI	70015	ZONA INDUSTRIALE C.DA PIZUNZO	BA	3	RESPINTA IN QUANTO TRATTASI DI AZIENDA ARTIGIANA
1617	LE209857	22/04/2020	1407520200209857	4108464227	TAURINO MARINA	LECCE	73100	PIAZZETTA DE SANTIS 1/A	LE	1	RESPINTA IN QUANTO TRATTASI DI AZIENDA ARTIGIANA

Allegato A

AZIENDE NON AMMESSE AL TRATTAMENTO

N.	RIF.	DATA PROT.	Prot. Istanza	Matricola INPS	Denominazione Azienda	Sede Operativa	C.A.P.	Indirizzo	PR	N. Lav.	NOTE
1618	BR121855	02/04/2020	1407420200121855	1605293767	TAVERI URSULA	BRINDISI	72100	VIA SAN GIOVANNI BOSCO 69	BR	1	RESPINTA IN QUANTO TRATTASI DI AZIENDA ARTIGIANA
1619	FG201021	14/04/2020	1407120200201021	3106647364	TEASTO ANTONIO	CERIGNOLA	71045	VIA SANREMO 11	FG	1	RESPINTA IN QUANTO TRATTASI DI AZIENDA ARTIGIANA
1620	BR114751	27/03/2020	1407420200114751	1603920102	TECNIGOM DI DI TOTERO DANIELE	BRINDISI	72100	VIA ROSMINI, 6/8	BR	1	RESPINTA IN QUANTO TRATTASI DI AZIENDA ARTIGIANA
1621	BA349487	04/04/2020	1407220200349487	0912110921	TECNINFISSI DI DE PINTO COSIMO	MOLFETTA	70056	VIA CAPITANO AZZARITA 44-46	BA	2	RESPINTA IN QUANTO TRATTASI DI AZIENDA ARTIGIANA
1622	BT121627	02/04/2020	1411020200121627	0918444192	TECNO EDIL COSTRUZIONI SNC	ANDRIA	76123	VIA PIERO DELLA FRANCESCA N.53	BT	9	RESPINTA IN QUANTO TRATTASI DI AZIENDA ARTIGIANA
1623	FG186345	02/04/2020	1407120200186345	3107000836	TECNO INFISSI S.R.L.S.	TORREMAGGIORE	71017	VIA S. SCUDERO 10	FG	3	RESPINTA IN QUANTO TRATTASI DI AZIENDA ARTIGIANA
1624	BA332700	31/03/2020	1407220200332700	0917752708	TECNOAUTO DI GADALETA GAETANO	MOLFETTA	70056	VIA MARTIRI DI VIA FANI N. 5/B1	BA	1	RESPINTA IN QUANTO TRATTASI DI AZIENDA ARTIGIANA
1625	BA363193	14/04/2020	1407220200363193	0918661780	TECNOCLIMA S.R.L. UNIPERSONALE	BITONTO	70032	VIALE GIOVANNI XXIII,72/C	BA	3	RESPINTA IN QUANTO TRATTASI DI AZIENDA ARTIGIANA
1626	BT118134	31/03/2020	1411020200118134	0912394383	Tecnocoperture Snc di Carapellese & C.	ANDRIA	70031	S.P. 231 x Corato Km 39.100	BT	2	RESPINTA IN QUANTO TRATTASI DI AZIENDA ARTIGIANA
1627	BR130394	17/04/2020	1407420200130394	1604053843	TECNOIMPIANTI DI CARLUCCI COSIMO	SAN VITO DEI NORMANNI	72019	VIA F. NARDELLI, 05	BR	3	RESPINTA IN QUANTO TRATTASI DI AZIENDA ARTIGIANA
1628	BA415620	13/05/2020	1407220200415620	0913652794	TECNOIMPIANTI di SPADAVECCHIA DOMENICO	MOLFETTA	70056	VIA T. FIORE, 20	BA	2	RESPINTA IN QUANTO TRATTASI DI AZIENDA ARTIGIANA
1629	LE183514	27/03/2020	1407520200183514	4104371880	TECNOIMPIANTI S.n.c. di Avantaggiato M. & Marsell	MAGLIE	73024	via G.CarducCI, 32	LE	1	RESPINTA IN QUANTO TRATTASI DI AZIENDA ARTIGIANA
1630	LE185566	30/03/2020	1407520200185566	4110159551	TECNOLOGY S.R.L.S.	LECCE	73100	LECCE E LOCALITA' VARIE C/O SEDE DEI COMMITTENTI PRIVATI	LE	1	RESPINTA IN QUANTO TRATTASI DI AZIENDA ARTIGIANA
1631	LE199564	08/04/2020	1407520200199564	4106760215	TECNOSALENTO DI BALDASSERINI ETTORE	LECCE	73100	VIA LIGURIA 18	LE	1	RESPINTA IN QUANTO TRATTASI DI AZIENDA ARTIGIANA
1632	FG185210	02/04/2020	1407120200185210	3108060338	TEKNOREFRIGERAZIONE SRLS	APRICENA	71011	VIALE ALDO MORO, 138/B	FG	1	RESPINTA IN QUANTO TRATTASI DI AZIENDA ARTIGIANA
1633	BA360396	10/04/2020	1407220200360396	0915556423	TEMPESTA MICHELE	CORATO	70033	VIA DON MINZONI, N.101	BA	2	RESPINTA IN QUANTO TRATTASI DI AZIENDA ARTIGIANA
1634	FG197174	09/04/2020	1407120200197174	3108270258	TENACE NUNZIA	SAN SEVERO	71016	VIA CALATAFIMI N.12	FG	2	RESPINTA IN QUANTO TRATTASI DI AZIENDA ARTIGIANA
1635	LE205060	15/04/2020	1407520200205060	4109426143	TENUZZO SRL	MELISSANO	73040	VIA MONTE FUMAIOLO -Z.I.-	LE	3	RESPINTA IN QUANTO TRATTASI DI AZIENDA ARTIGIANA
1636	BA364522	15/04/2020	1407220200364522	0915803024	TERMOCLIMA SUD DI POLISENO NICOLA	PALO DEL COLLE	70027	VIA DOMENICO GISMONDI N17	BA	3	RESPINTA IN QUANTO TRATTASI DI AZIENDA ARTIGIANA
1637	LE194210	03/04/2020	1407520200194210	4104264900	TERMOGAS DEI F.LLI PICCINNO SNC	NOVOLI	73051	VIA LECCE ANG. S. COSTA	LE	2	RESPINTA IN QUANTO TRATTASI DI AZIENDA ARTIGIANA
1638	BT123972	06/04/2020	1411020200123972	0913564109	TERMOIDRALSUD DI LOSITO RICCARDO	ANDRIA	76123	VIA PORTA NUOVA,44	BT	1	RESPINTA IN QUANTO TRATTASI DI AZIENDA ARTIGIANA
1639	BT115122	30/03/2020	1411020200115122	0914273565	TESSE RICCARDO	ANDRIA	76123	VIA ANNUNZIATA N.186	BT	3	RESPINTA IN QUANTO TRATTASI DI AZIENDA ARTIGIANA
1640	FG187432	03/04/2020	1407120200187432	3106628170	TESTA GIULIO	TORREMAGGIORE	71017	VICO III CODACCHIO 14	FG	1	RESPINTA IN QUANTO TRATTASI DI AZIENDA ARTIGIANA
1641	BT127069	09/04/2020	1411020200127069	0919269428	THE BARBER DI MIRACAPILLO FEDERICO	CANOSA DI PUGLIA	76012	VIA G. BOVIO 60	BT	1	RESPINTA IN QUANTO TRATTASI DI AZIENDA ARTIGIANA
1642	BR126733	09/04/2020	1407420200126733	1605095565	TIME OF SUN S.R.L.S.	FASANO	72015	VIA LAGRAVINESE 4	BR	6	RESPINTA IN QUANTO TRATTASI DI AZIENDA ARTIGIANA
1643	FG236973	13/05/2020	1407120200236973	3108273187	TINTARELLA DI COLUCCI FABIANA	LUCERA	71036	VIA MAZZINI, 24	FG	1	RESPINTA IN QUANTO TRATTASI DI AZIENDA ARTIGIANA
1644	BT122825	03/04/2020	1411020200122825	0918832919	TIPICHE DELIZIE DI MATARRESE ROSARIA	CANOSA DI PUGLIA	76012	VIA SICILIA 23	BT	1	RESPINTA IN QUANTO TRATTASI DI AZIENDA ARTIGIANA
1645	LE205755	16/04/2020	1407520200205755	4110906708	TIPOGRAFIA TRICARICO DI TRICARICO EMILIANO	TAVIANO	73057	VIA S.ANTONIO ABATE,11	LE	1	RESPINTA IN QUANTO TRATTASI DI AZIENDA ARTIGIANA
1646	BA377166	24/04/2020	1407220200377166	0910563893	TIS TELECOMUNICAZIONI SRL	ANDRIA	76123	VIA PONCHIELLI, 24	BT	1	RESPINTA IN QUANTO TRATTASI DI AZIENDA ARTIGIANA
1647	BT140794	30/04/2020	1411020200140794	0919944042	TODISCO LUCREZIA	BISCEGLIE	76011	VIA G. FRISARI 8/10	BT	2	RESPINTA IN QUANTO TRATTASI DI AZIENDA ARTIGIANA
1648	BT140841	30/04/2020	1411020200140841	0919944042	TODISCO LUCREZIA	BISCEGLIE	76011	VIA G. FRISARI 8/10	BT	1	RESPINTA IN QUANTO TRATTASI DI AZIENDA ARTIGIANA
1649	BT136196	24/04/2020	1411020200136196	0911027789	TODISCO MAURO	BISCEGLIE	70052	VIA RUVO N. 114-116	BT	15	RESPINTA IN QUANTO TRATTASI DI AZIENDA ARTIGIANA
1650	LE197144	06/04/2020	1407520200197144	4107812140	TOMMASI GIOVANNI	CALIMERA	73021	VIA OFANTO N. 1	LE	1	RESPINTA IN QUANTO TRATTASI DI AZIENDA ARTIGIANA
1651	LE195490	03/04/2020	1407520200195490	4107812140	TOMMASI GIOVANNI	CALIMERA	73021	VIA OFANTO N. 1	LE	1	RESPINTA IN QUANTO TRATTASI DI AZIENDA ARTIGIANA
1652	LE192461	02/04/2020	1407520200192461	4106778599	TONDO ROSSELLA	SQUINZANO	73018	VIA MARIA MANCA 16	LE	1	RESPINTA IN QUANTO TRATTASI DI AZIENDA ARTIGIANA
1653	FG199636	13/04/2020	1407120200199636	3107957992	TONY LI QUADRI PARRUCCHIERI	SAN SEVERO	71016	VIA LECCESE 57	FG	2	RESPINTA IN QUANTO TRATTASI DI AZIENDA ARTIGIANA
1654	LE198495	07/04/2020	1407520200198495	4104227138	TOP ORANGE DI TONDI PAOLO	ZOLLINO	73010	PIAZZA SANDRO PERTINI, 3	LE	5	RESPINTA IN QUANTO TRATTASI DI AZIENDA ARTIGIANA
1655	TA187598	01/04/2020	1407320200187598	7806435966	TORELLI SALVATORE	MASSAFRA	74016	VIA F. PETRARCA, 134	TA	1	RESPINTA IN QUANTO TRATTASI DI AZIENDA ARTIGIANA
1656	BA342034	02/04/2020	1407220200342034	0917750384	TOTA DENORA PASQUALE	ALTAMURA	70022	VIA GRAVINA 79/B	BA	2	RESPINTA IN QUANTO TRATTASI DI AZIENDA ARTIGIANA
1657	BA324695	28/03/2020	1407220200324695	0920408443	TOTA DONATA	ALTAMURA	70022	VIA GRAVINA, 106	BA	1	RESPINTA IN QUANTO TRATTASI DI AZIENDA ARTIGIANA
1658	BA327122	30/03/2020	1407220200327122	0916162849	TOTA DONATA	ALTAMURA	70022	VIA GRAVINA, 106	BA	1	RESPINTA IN QUANTO TRATTASI DI AZIENDA ARTIGIANA
1659	BA344103	02/04/2020	1407220200344103	0911707454	TOTARO DOMENICO	TURI	70010	VIA CARDUCCI, 4	BA	1	RESPINTA IN QUANTO TRATTASI DI AZIENDA ARTIGIANA
1660	LE202736	11/04/2020	1407520200202736	4110619507	TRAMACERE MARZIA	GALLIPOLI	73014	VIA LECCE NL 79	LE	1	RESPINTA IN QUANTO TRATTASI DI AZIENDA ARTIGIANA
1661	LE191649	01/04/2020	1407520200191649	4109656863	TRANCERIA GIANNI DI CAMPA GIOVANNI	CASARANO	73042	VIA LECCE N.33	LE	4	RESPINTA IN QUANTO TRATTASI DI AZIENDA ARTIGIANA
1662	LE193957	03/04/2020	1407520200193957	4105677275	TRANE ROCCO	GAGLIANO DEL CAPO	73034	VIA PETROSE	LE	2	RESPINTA IN QUANTO TRATTASI DI AZIENDA ARTIGIANA
1663	LE219849	04/05/2020	1407520200219849	4102831430	TRANI PASQUALINO	MORCIANO DI LEUCA	73040	CORSO ITALIA, 22	LE	1	RESPINTA IN QUANTO TRATTASI DI AZIENDA ARTIGIANA
1664	BR126264	09/04/2020	1407420200126264	1601868972	TRANSUD SOC. COOP ARL	SAN VITO DEI NORMANNI	72019	VIA SAN GIOVANNI, 16	BR	4	RESPINTA IN QUANTO TRATTASI DI AZIENDA ARTIGIANA
1665	BA330180	30/03/2020	1407220200330180	0920323788	TRATTORIA FEDERICO II DI SVEVIA DI NUZZOLESE M.	ALTAMURA	70022	VIA G. LUCIANI NÂº3-5	BA	3	RESPINTA IN QUANTO TRATTASI DI AZIENDA ARTIGIANA
1666	BA345281	03/04/2020	1407220200345281	0919395390	TRELICIO DI TESORO SIMONE	TERLIZZI	76125	VIA G. AMENDOLA	BA	2	RESPINTA IN QUANTO TRATTASI DI AZIENDA ARTIGIANA

Allegato A

AZIENDE NON AMMESSE AL TRATTAMENTO

N.	RIF.	DATA PROT.	Prot. Istanza	Matricola INPS	Denominazione Azienda	Sede Operativa	C.A.P.	Indirizzo	PR	N. Lav.	NOTE
1667	BT117750	31/03/2020	1411020200117750	0911381452	TRICOS CURE di GIULIANO VINCENZA	MINERVINO MURGE	76013	VIA CAVOUR, 37	BT	1	RESPINTA IN QUANTO TRATTASI DI AZIENDA ARTIGIANA
1668	FG181858	31/03/2020	1407120200181858	3105012653	TRISCIUOGLIO ANTONIO	FOGGIA	71100	VIA TRINITAPOLI KM.0.50	FG	2	RESPINTA IN QUANTO TRATTASI DI AZIENDA ARTIGIANA
1669	FG188617	03/04/2020	1407120200188617	3107150740	TRIVISANO ANTONIO VITO	FOGGIA	71100	C.DA SANTA CECILIA	FG	1	RESPINTA IN QUANTO TRATTASI DI AZIENDA ARTIGIANA
1670	FG206303	17/04/2020	1407120200206303	3105131655	TROIANO MICHELE & C. SNC	VIESTE	71019	VIA F.LLI ROLLO	FG	2	RESPINTA IN QUANTO TRATTASI DI AZIENDA ARTIGIANA
1671	BT121872	03/04/2020	1411020200121872	0910072632	TROILO SALVATORE	BARLETTA	76121	VIA P. RICCI, 5	BT	1	RESPINTA IN QUANTO TRATTASI DI AZIENDA ARTIGIANA
1672	LE184465	27/03/2020	1407520200184465	4107984874	TRULLO GIANLUCA	CASARANO	73042	VIA MATINO 63	LE	3	RESPINTA IN QUANTO TRATTASI DI AZIENDA ARTIGIANA
1673	BA332016	31/03/2020	1407220200332016	0915705933	TULLO FRANCESCO	BITONTO	70032	VIA TORRE D'AGERA TR. QUORCHIO	BA	1	RESPINTA IN QUANTO TRATTASI DI AZIENDA ARTIGIANA
1674	FG202425	15/04/2020	1407120200202425	3102005982	TURCHIARELLA S.R.L.	ORTA NOVA	71045	VIA NAPOLI 13	FG	5	RESPINTA IN QUANTO TRATTASI DI AZIENDA ARTIGIANA
1675	TA189783	03/04/2020	1407320200189783	7806335259	TURCO ANNA	TARANTO	74100	VIA CADORE 19	TA	1	RESPINTA IN QUANTO TRATTASI DI AZIENDA ARTIGIANA
1676	LE198579	07/04/2020	1407520200198579	4101924771	TURCO FERNANDO	TRICASE	73039	VIA E. TOTI,13	LE	1	RESPINTA IN QUANTO TRATTASI DI AZIENDA ARTIGIANA
1677	BT145254	05/05/2020	1411020200145254	0916652797	TURITTO LUCA	BARI	70100	VIA G.PETRONI 104/M	BA	1	RESPINTA IN QUANTO TRATTASI DI AZIENDA ARTIGIANA
1678	BA345819	03/04/2020	1407220200345819	0909849678	TUTOLO MARCO	TERLIZZI	70038	VIA RICCIO DA PARMA, 41/43	BA	4	RESPINTA IN QUANTO TRATTASI DI AZIENDA ARTIGIANA
1679	BA341456	01/04/2020	1407220200341456	0918269427	UEMI CONFEZIONI SRLS	RUTIGLIANO	70018	VIA AZEZIO 18	BA	11	RESPINTA IN QUANTO TRATTASI DI AZIENDA ARTIGIANA
1680	BA370308	18/04/2020	1407220200370308	0918954143	U'GNUFF DI PIEPOLI TIZIANA	TORITTO	70020	CORSO UMBERTO I, 84/86	BA	1	RESPINTA IN QUANTO TRATTASI DI AZIENDA ARTIGIANA
1681	BR123551	05/04/2020	1407420200123551	1605227609	UNA CAPRESE SOCIETA' AR.L. UNIP.SEMPL	OSTUNI	72017	PIAZZA ERRIQUEZ 07	BR	1	RESPINTA IN QUANTO TRATTASI DI AZIENDA ARTIGIANA
1682	LE209998	22/04/2020	1407520200209998	4107595047	URSO MARIA ANTONIETTA	POGGIARDO	73037	VIA A. DIAZ, 212	LE	1	RESPINTA IN QUANTO TRATTASI DI AZIENDA ARTIGIANA
1683	LE196463	04/04/2020	1407520200196463	4104884962	URSO PATRIZIA	UGENTO	73059	VIA MARCHESI N 12	LE	2	RESPINTA IN QUANTO TRATTASI DI AZIENDA ARTIGIANA
1684	BR119791	01/04/2020	1407420200119791	1602230536	URSO PIETRO	CEGLIE MESSAPICA	72013	Viale dell'Artigianato snc	BR	2	RESPINTA IN QUANTO TRATTASI DI AZIENDA ARTIGIANA
1685	BR120668	01/04/2020	1407420200120668	1604438336	URSO SABINA	SAN MICHELE SALENTINO	72018	VIA BENEDETTO CREOCE	BR	1	RESPINTA IN QUANTO TRATTASI DI AZIENDA ARTIGIANA
1686	LE196449	04/04/2020	1407520200196449	4104003570	VACCARI ANNA TERESA	TRICASE	73039	VIA THAON DE REVEL, 46	LE	2	RESPINTA IN QUANTO TRATTASI DI AZIENDA ARTIGIANA
1687	LE196718	05/04/2020	1407520200196718	4104003570	VACCARI ANNA TERESA	TRICASE	73039	VIA THAON DE REVEL, 46	LE	2	RESPINTA IN QUANTO TRATTASI DI AZIENDA ARTIGIANA
1688	LE196708	05/04/2020	1407520200196708	4104003670	VACCARI ANNA TERESA	PRESICCE-ACQUARICA	73054	VIA PIO LA TORRE	LE	1	RESPINTA IN QUANTO TRATTASI DI AZIENDA ARTIGIANA
1689	LE196467	04/04/2020	1407520200196467	4104003570	VACCARI ANNA TERESA	PRESICCE-ACQUARICA	73054	VIA PIO LA TORRE	LE	1	RESPINTA IN QUANTO TRATTASI DI AZIENDA ARTIGIANA
1690	BT120069	01/04/2020	1411020200120069	0916416410	VACCARIELLO GIOACCHINO	BARLETTA	76121	VIA N. PARRILLI 18	BT	1	RESPINTA IN QUANTO TRATTASI DI AZIENDA ARTIGIANA
1691	LE200491	08/04/2020	1407520200200491	4109066905	VADRUCCI SANDRA	POGGIARDO	73037	VIA capitano Baracca 152	LE	1	RESPINTA IN QUANTO TRATTASI DI AZIENDA ARTIGIANA
1692	BR119800	01/04/2020	1407420200119800	1602764923	VALENTINO EMANUELE	MESAGNE	72023	VIA MESSAPIA N.11	BR	1	RESPINTA IN QUANTO TRATTASI DI AZIENDA ARTIGIANA
1693	BR128438	15/04/2020	1407420200128438	1602305896	VALERIO & RINO TEAM SNC	BRINDISI	72100	VIA CAPPUCCINI 214	BR	1	RESPINTA IN QUANTO TRATTASI DI AZIENDA ARTIGIANA
1694	BA322680	27/03/2020	1407220200322680	0918229120	VANGI MICHELE	CORATO	70033	CORSO GARIBALDI 51	BA	2	RESPINTA IN QUANTO TRATTASI DI AZIENDA ARTIGIANA
1695	TA195714	09/04/2020	1407320200195714	7806303539	VANITY 2 DI MARZIO STEFANIA & C. S.A.S.	TARANTO	74100	VIA ANFITEATRO N. 233	TA	1	RESPINTA IN QUANTO TRATTASI DI AZIENDA ARTIGIANA
1696	BA345825	03/04/2020	1407220200345825	0920536830	VANITY DI GARGANO ANTONELLA	RUVO DI PUGLIA	70037	GIOVANNI AMENDOLA,77	BA	1	RESPINTA IN QUANTO TRATTASI DI AZIENDA ARTIGIANA
1697	BA368078	16/04/2020	1407220200368078	0917884933	VAVALLO DONATO	GIOIA DEL COLLE	70023	VIA G. DI VITTORIO N.131	BA	1	RESPINTA IN QUANTO TRATTASI DI AZIENDA ARTIGIANA
1698	BT143996	04/05/2020	1411020200143996	0917082337	VENEZIANI NICOLA	BISCEGLIE	76011	VIA BENEDETTO CROCE 29	BT	1	RESPINTA IN QUANTO TRATTASI DI AZIENDA ARTIGIANA
1699	BT132018	17/04/2020	1411020200132018	0910995654	VENTURA MARIA	BISCEGLIE	76011	VIA PASUBIO 79	BT	2	RESPINTA IN QUANTO TRATTASI DI AZIENDA ARTIGIANA
1700	BA369555	17/04/2020	1407220200369555	0920155387	VENTURA SRLS	MOLFETTA	70056	VIA GEN. CARLO ALBERTO DALLA CHIESA, 84	BA	3	RESPINTA IN QUANTO TRATTASI DI AZIENDA ARTIGIANA
1701	LE204557	15/04/2020	1407520200204557	4102874666	VERARDI EMILIO	RACALE	73055	Via Vespucci	LE	1	RESPINTA IN QUANTO TRATTASI DI AZIENDA ARTIGIANA
1702	LE207122	17/04/2020	1407520200207122	4109707686	VERARDO ORFEO	PRESICCE-ACQUARICA	73054	VIA G.C. VANINI 36	LE	1	RESPINTA IN QUANTO TRATTASI DI AZIENDA ARTIGIANA
1703	LE198671	07/04/2020	1407520200198671	4106089237	VERRI COSIMO	ZOLLINO	73010	VIA MILANO, 6	LE	1	RESPINTA IN QUANTO TRATTASI DI AZIENDA ARTIGIANA
1704	LE205369	15/04/2020	1407520200205369	4110648095	VERRIENTI GIANLUCA	NOVOLI	73100	VIA PO N. 17	LE	2	RESPINTA IN QUANTO TRATTASI DI AZIENDA ARTIGIANA
1705	LE190523	01/04/2020	1407520200190523	4108569681	VERVEIN DI COSI PATRIZIA	MORCIANO DI LEUCA	73030	VIA SAN MARTINO 33	LE	1	RESPINTA IN QUANTO TRATTASI DI AZIENDA ARTIGIANA
1706	LE201616	09/04/2020	1407520200201616	4109597564	VETRANO ANDREA	ARNESANO	73010	VIA PASCOLI 18	LE	1	RESPINTA IN QUANTO TRATTASI DI AZIENDA ARTIGIANA
1707	BA323778	27/03/2020	1407220200323778	0917852415	VETROSYSTEM SUD S.N.C. di TASSI C. & C.	ACQUAVIVA DELLE FONTI	70021	VIA PER SAMMICHELE Z.I. L.90	BA	1	RESPINTA IN QUANTO TRATTASI DI AZIENDA ARTIGIANA
1708	LE195515	03/04/2020	1407520200195515	4105004783	VETRUGNO VITTORIO	CARMIANO	73041	VIA BOLOGNA, 70	LE	1	RESPINTA IN QUANTO TRATTASI DI AZIENDA ARTIGIANA
1709	BA372216	20/04/2020	1407220200372216	0920529364	VI.P. DI PAPANGELO VITO	ALTAMURA	70022	BARI, 188	BA	1	RESPINTA IN QUANTO TRATTASI DI AZIENDA ARTIGIANA
1710	LE183238	27/03/2020	1407520200183238	4108037810	VIAGGI GIULIO SURANO SAS	DISO	73030	VIA CASTRO 54	LE	1	RESPINTA IN QUANTO TRATTASI DI AZIENDA ARTIGIANA
1711	FG186515	02/04/2020	1407120200186515	3107909412	VIDEOLAB di PETRILLO IVAN MARIO	SAN SEVERO	71016	VIA ERGIZIO N. 104	FG	1	RESPINTA IN QUANTO TRATTASI DI AZIENDA ARTIGIANA
1712	FG196911	09/04/2020	1407120200196911	3108055882	VIDEOPHOTOGRAPHICA di BUONGIORNO LUCA	SAN SEVERO	71016	VIALE C. RISPOLI N. 319	FG	2	RESPINTA IN QUANTO TRATTASI DI AZIENDA ARTIGIANA
1713	FG206403	17/04/2020	1407120200206403	3103402296	VIESTE ALLUMINIO SNC	VIESTE	71019	LOC. COPPITELLA 8	FG	1	RESPINTA IN QUANTO TRATTASI DI AZIENDA ARTIGIANA
1714	LE208714	20/04/2020	1407520200208714	4108907403	VINCENTI LAURA	GALATINA	73013	VIA DONATELLO SN	LE	1	RESPINTA IN QUANTO TRATTASI DI AZIENDA ARTIGIANA
1715	BR117513	31/03/2020	1407420200117513	1601649960	VINCI GIOVANNI	FASANO	72015	VIA DELL'ENERGIA N. 17	BR	1	RESPINTA IN QUANTO TRATTASI DI AZIENDA ARTIGIANA

Allegato A

AZIENDE NON AMMESSE AL TRATTAMENTO

N.	RIF.	DATA PROT.	Prot. Istanza	Matricola INPS	Denominazione Azienda	Sede Operativa	C.A.P.	Indirizzo	PR	N. Lav.	NOTE
1716	BR117484	31/03/2020	1407420200117484	1601649960	VINCI GIOVANNI	FASANO	72015	VIA DELL'ENERGIA N. 17	BR	1	RESPINTA IN QUANTO TRATTASI DI AZIENDA ARTIGIANA
1717	BA360290	10/04/2020	1407220200360290	0915158908	VINCIGUERRA AUTOTRASPORTI S.R.L.	MONOPOLI	70043	C.DA COZZANA 438	BA	4	RESPINTA IN QUANTO TRATTASI DI AZIENDA ARTIGIANA
1718	LE183364	27/03/2020	1407520200183364	4110145510	VINTAGE DI QUARTA ALESSIA	CARMIANO	73041	VIA SAN GAETANO, 70	LE	2	RESPINTA IN QUANTO TRATTASI DI AZIENDA ARTIGIANA
1719	BA344853	02/04/2020	1407220200344853	0912400455	VIOLANTE DOMENICO	BARI	70100	VIA S. LIOCE N. 7/9	BA	1	RESPINTA IN QUANTO TRATTASI DI AZIENDA ARTIGIANA
1720	BA350969	06/04/2020	1407220200350969	0910931517	VIRTUOSO MICHELE	BITONTO	70032	via Dei Carradoni -Zona Artigianale	BA	3	RESPINTA IN QUANTO TRATTASI DI AZIENDA ARTIGIANA
1721	FG187078	03/04/2020	1407120200187078	3103956382	VISCIANI UGO GIOVANNI	LUCERA	71036	SS.17 VIA FOGGIA LOC.DEL COLLE	FG	1	RESPINTA IN QUANTO TRATTASI DI AZIENDA ARTIGIANA
1722	BA335644	31/03/2020	1407220200335644	0916925754	VISI GIUSEPPE	MONOPOLI	70043	C.DA GORGOFREDDO 137	BA	1	RESPINTA IN QUANTO TRATTASI DI AZIENDA ARTIGIANA
1723	FG188455	03/04/2020	1407120200188455	3107205008	VISTOLA ALDO	SAN SEVERO	71016	VIA ZANNOTTI-ZONA CIP-LOTTO 3	FG	1	RESPINTA IN QUANTO TRATTASI DI AZIENDA ARTIGIANA
1724	BA377005	24/04/2020	1407220200377005	0920246205	VITA DA CANI DI SCIANCALEPORE CLAUDIA	MOLFETTA	70056	PIAZZA MARGHERITA DI SAVOIA NR 20	BA	1	RESPINTA IN QUANTO TRATTASI DI AZIENDA ARTIGIANA
1725	BA338841	01/04/2020	1407220200338841	0916990004	VITALE GIOVANNI	ACQUAVIVA DELLE FONTI	70021	VIA FORZIATI N. 9	BA	1	RESPINTA IN QUANTO TRATTASI DI AZIENDA ARTIGIANA
1726	BA344185	02/04/2020	1407220200344185	0917746141	VITTO ANTONIO	CONVERSANO	70014	VIA POSITANO 44	BA	1	RESPINTA IN QUANTO TRATTASI DI AZIENDA ARTIGIANA
1727	TA178049	27/03/2020	1407320200178049	7806802478	VORACE CATALDO	TARANTO	74100	CORSO PIEMONTE 107/A	TA	1	RESPINTA IN QUANTO TRATTASI DI AZIENDA ARTIGIANA
1728	TA197938	14/04/2020	1407320200197938	7806881163	VORACE COSIMO	TARANTO	74100	VIA CALABRIA N. 16-18	TA	1	RESPINTA IN QUANTO TRATTASI DI AZIENDA ARTIGIANA
1729	FG202256	15/04/2020	1407120200202256	3106331373	VOZI ANTONIO	LUCERA	71036	VIA CESARE BATTISTI,N.63	FG	1	RESPINTA IN QUANTO TRATTASI DI AZIENDA ARTIGIANA
1730	FG215584	28/04/2020	1407120200215584	3106331373	VOZI ANTONIO	LUCERA	71036	VIA CESARE BATTISTI,N.63	FG	1	RESPINTA IN QUANTO TRATTASI DI AZIENDA ARTIGIANA
1731	BA342519	02/04/2020	1407220200342519	0916960607	VR SERVIZI EDILI DI VINCENZO RUBINO	CAPURSO	70010	VIA PASQUALICCHIO N. 11	BA	1	RESPINTA IN QUANTO TRATTASI DI AZIENDA ARTIGIANA
1732	BT119123	01/04/2020	1411020200119123	0917994742	X MAGGIO DI DI NARDO SERGIO	BISCEGLIE	76011	VIA ROMA N. 13	BT	1	RESPINTA IN QUANTO TRATTASI DI AZIENDA ARTIGIANA
1733	BA363144	14/04/2020	1407220200363144	0918259325	YASMINE DELLE SITE	GIOVINAZZO	70054	VIA BETTAMANZI 10	BA	2	RESPINTA IN QUANTO TRATTASI DI AZIENDA ARTIGIANA
1734	LE204602	15/04/2020	1407520200204602	4110467360	YELLOW SRLS	MAGLIE	73024	SS 16 KM 980	LE	3	RESPINTA IN QUANTO TRATTASI DI AZIENDA ARTIGIANA
1735	BA373148	21/04/2020	1407220200373148	0919553194	YOPES DI PEPE SERGIO	GRAVINA IN PUGLIA	70024	PIAZZA PELLICCIARI, 26	BA	2	RESPINTA IN QUANTO TRATTASI DI AZIENDA ARTIGIANA
1736	BR127318	10/04/2020	1407420200127318	1603997179	ZACCARELLI	BRINDISI	72100	CORSO GARIBALDI, 110	BR	4	RESPINTA IN QUANTO TRATTASI DI AZIENDA ARTIGIANA
1737	BA344901	02/04/2020	1407220200344901	0913573291	ZAMBETTI ELIANA	BARI	70100	VIA A. DIAZ 26	BA	1	RESPINTA IN QUANTO TRATTASI DI AZIENDA ARTIGIANA
1738	FG182520	31/03/2020	1407120200182520	3105002955	ZAMMARANO LEONARDO	MANFREDONIA	71043	VIA DEGLI ORTI 9	FG	1	RESPINTA IN QUANTO TRATTASI DI AZIENDA ARTIGIANA
1739	LE204009	14/04/2020	1407520200204009	4110407768	ZAMPINO ALESSANDRO	LECCE	73100	PIAZZETTA CONGEDO, 22	LE	1	RESPINTA IN QUANTO TRATTASI DI AZIENDA ARTIGIANA
1740	BT127421	09/04/2020	1411020200127421	0919760185	ZANNOLFI COSIMO	CANOSA DI PUGLIA	76012	VIA G. CESARE 2	BT	3	RESPINTA IN QUANTO TRATTASI DI AZIENDA ARTIGIANA
1741	FG198453	10/04/2020	1407120200198453	3100326326	ZERULO MICHELE FRANCO & C. SNC	MANFREDONIA	71043	Via G.Palatella 119	FG	1	RESPINTA IN QUANTO TRATTASI DI AZIENDA ARTIGIANA
1742	LE198610	07/04/2020	1407520200198610	4109780917	ZHAO FEIMENG	CAVALLINO	73020	VIA RAFFAELLO SANZIO n.5	LE	2	RESPINTA IN QUANTO TRATTASI DI AZIENDA ARTIGIANA
1743	BA345775	03/04/2020	1407220200345775	0901786230	ZIBILLO PIETRO	CONVERSANO	70014	C/DA PUTIGNANO, 13/A	BA	1	RESPINTA IN QUANTO TRATTASI DI AZIENDA ARTIGIANA
1744	FG185656	02/04/2020	1407120200185656	3105433201	ZICCARDI FABIO MASSIMO	LUCERA	71036	VIA QUARANTA N.13	FG	3	RESPINTA IN QUANTO TRATTASI DI AZIENDA ARTIGIANA
1745	LE184303	27/03/2020	1407520200184303	4110625568	ZIMARI SARA	MONTERONI DI LECCE	73047	VIA DALMAZIA 104	LE	1	RESPINTA IN QUANTO TRATTASI DI AZIENDA ARTIGIANA
1746	BT127512	10/04/2020	1411020200127512	0919960206	ZINETTI MICHELE	TRANI	76125	II STRADA PEZZA DELLA CHIESA N.14	BT	1	RESPINTA IN QUANTO TRATTASI DI AZIENDA ARTIGIANA
1747	FG185454	02/04/2020	1407120200185454	3103197811	ZINGARELLIGIROLAMO	STORNARELLA	71048	VIA ASCOLI S. ZONA ART.LE	FG	2	RESPINTA IN QUANTO TRATTASI DI AZIENDA ARTIGIANA
1748	FG201658	14/04/2020	1407120200201658	3105598762	ZINGARIELLO FABRIZIO	ORTA NOVA	71045	VIA MARTIRI DI VIA FANI, 10	FG	3	RESPINTA IN QUANTO TRATTASI DI AZIENDA ARTIGIANA
1749	BT125892	08/04/2020	1411020200125892	0909891097	ZINGARO GIOVANNI	ANDRIA	76123	VIALE VENEZIA GIULIA 94	BT	1	RESPINTA IN QUANTO TRATTASI DI AZIENDA ARTIGIANA
1750	FG189425	04/04/2020	1407120200189425	3103658574	ZIRBANO GIUSEPPE	LUCERA	71036	VIALE EUROPA 102	FG	2	RESPINTA IN QUANTO TRATTASI DI AZIENDA ARTIGIANA
1751	FG191651	06/04/2020	1407120200191651	3107969216	ZITOLO ANTONIO MATTEO	CERIGNOLA	71042	CORSO ROMA 3	FG	2	RESPINTA IN QUANTO TRATTASI DI AZIENDA ARTIGIANA
1752	BR126162	09/04/2020	1407420200126162	1603140629	ZIZZI STEFANO	OSTUNI	72017	VIA ALESSANDRO VOLTA 1	BR	3	RESPINTA IN QUANTO TRATTASI DI AZIENDA ARTIGIANA
1753	BR125482	08/04/2020	1407420200125482	1602828979	ZIZZI VITANTONIA	CISTERNINO	72014	VIA MADONNA DEL SOCCORSO 58/A/1	BR	7	RESPINTA IN QUANTO TRATTASI DI AZIENDA ARTIGIANA
1754	FG189467	04/04/2020	1407120200189467	3103401286	ZORRETTI MATTEO	SAN GIOVANNI ROTONDO	71013	VIA A. MASSA, 22/15	FG	1	RESPINTA IN QUANTO TRATTASI DI AZIENDA ARTIGIANA
1755	LE201599	09/04/2020	1407520200201599	4110819224	ZULQARNAIN MOHAMMAD	LECCE	73100	VICO DELLA SAPONEA SNC	LE	1	RESPINTA IN QUANTO TRATTASI DI AZIENDA ARTIGIANA

PALLOTTA ANGELA 03.06.2020 11:28:37 UTC

DI DOMENICO ANGELA 03.06.2020 11:41:45 UTC

Firmato digitalmente da:Luisa Anna Fiore
Organizzazione:REGIONE PUGLIA/80017210727
Data:03/06/2020 13:57:38

DETERMINAZIONE DEL DIRIGENTE SEZIONE PROMOZIONE E TUTELA DEL LAVORO 8 giugno 2020, n. 789

Avviso pubblico per la presentazione delle istanze di candidatura finalizzate all'accreditamento degli Operatori legittimati all'erogazione dei servizi al lavoro approvato con A.D. n.1367 del 20.07.2015. Iscrizione nell'albo dell' organismo Labor Line sede ubicata in Brindisi Via Dalmazia 21/C per i servizi di Base.

Il Dirigente della Sezione Promozione e Tutela del Lavoro

VISTI gli articoli 4 e 5 della L.R. n. 7/1997;

VISTA la Deliberazione G.R. n. 3261 del 28/7/1998;

VISTI gli artt. 4 e 16 del D. Lgs. 165/2001;

VISTO l'art. 32 della legge 18 giugno 2009, n. 69, che prevede l'obbligo di sostituire la pubblicazione tradizionale all'Albo ufficiale con la pubblicazione di documenti digitali sui siti informatici;

VISTO l'art. 18 del D. Lgs 196/03 "Codice in materia di protezione dei dati personali" in merito ai Principi applicabili ai trattamenti effettuati dai soggetti pubblici;

VISTO il Decreto Legislativo 21 aprile 2000, n. 181 "*Disposizioni per agevolare l'incontro fra domanda ed offerta di lavoro, in attuazione dell'art. 45, comma 1, lettera a) della legge 17 maggio 1999, n. 144";*

VISTO il Decreto Legislativo 10 settembre 2003 n. 276 "*Attuazione delle deleghe in materia di occupazione e mercato del lavoro di cui alla legge 14 febbraio 2003, n. 30" e s.m.i*;

VISTA la L.R. 29 settembre 2011, n. 25 *"Norme in materia di autorizzazione e accreditamento per i servizi al lavoro"*;

VISTO il Regolamento Regionale 27 dicembre 2012, n. 34 "*Modifiche al Regolamento recante Disposizioni concernenti le procedure e i requisiti previsti per l'accreditamento dei servizi al lavoro di cui alla Legge regionale 29 settembre 2011, n. 25"*;

DATO ATTO CHE

- con Regolamento regionale n. 34 del 27/12/2012, pubblicato in BURP n. 188 suppl del 28/12/2012, sono state approvate le "*Disposizioni concernenti le procedure e i requisiti per l'accreditamento dei servizi al lavoro*" di cui alla Legge regionale 29 settembre 2011, n. 25;
- con Atto Dirigenziale n. 1367 del 20.07.2015, è stato approvato l'Avviso pubblico per la presentazione delle istanze di candidatura finalizzate all'accreditamento degli operatori legittimati all'erogazione dei servizi al lavoro,

con determinazione dirigenziale n. 1458 del 07.08.2015, sono state approvate le Linee Guida per l'accreditamento degli operatori legittimati all'erogazione dei servizi lavoro;

-l'art. 5 della L.R. n. 25 del 29 settembre 2011 e l'art. 10 del Regolamento regionale n. 34 del 27/12/2012 prevedono l'istituzione presso la competente Sezione Promozione e Tutela del Lavoro, dell'Albo regionale dei soggetti accreditati per lo svolgimento dei servizi al lavoro;

- con Determina Dirigenziale n. 270 del 13.07.2016, è stato istituito l'Albo regionale dei soggetti accreditati per lo svolgimento dei servizi al lavoro;
- con Determina Dirigenziale n. 1617 del 26 ottobre 2017 sono state emanate disposizioni attuative all'Avviso pubblico per la presentazione delle istanze di candidatura finalizzate all'accreditamento degli Operatori legittimati all'erogazione dei servizi al lavoro approvato con A.D. n.1367 del 20.07.2015;

CONSIDERATO CHE

- in esito all'attivazione della procedura telematica per la presentazione delle candidature, sono state avanzate richieste di accreditamento, da parte di vari soggetti pubblici e privati con modalità a sportello;

- in data 25/02/2020 l'organismo Labor Line ha presentato domanda per l'accreditamento degli Operatori legittimati all'erogazione dei servizi di "Base" nella sede di Brindisi Via Dalmazia 21/C.

- in data 23 aprile 2020 (cfr. verbale n. 113/20), il Nucleo di Valutazione valutata la candidatura, ritenuto

necessario richiedere un 'integrazione per quanto per quanto riguarda la risorsa F.G. (Responsabile Unità Organizzativa), in quanto al posto del contratto è stato allegato un verbale d'assemblea;

- in ragione di tanto, il responsabile del procedimento ex art. 7 ss L.n. 241/1990 ha notificato comunicazione di cui all'art.10 bis della predetta legge e richiesto integrazioni con nota prot.17612 del 28/04/2020;

- in data 5 giugno 2020 (cfr. verbale n. 115/20), il Nucleo di Valutazione ha concluso positivamente la valutazione delle integrazioni pervenute nei termini.

Tutto ciò premesso e considerato, con il presente atto si provvede ad accreditare la Labor line per il servizi di "Base" e, per l'effetto, si dispone la relativa iscrizione nell' albo regionale dei soggetti accreditati così come previsto dal regolamento regionale sopra richiamato. Tanto fermo restando l'applicabilità di quanto prescritto dal paragrafo X dell'Avviso in materia di Indicazione sui controlli, sulla permanenza dei requisiti e sulle variazioni.

VERIFICA AI SENSI DEL D. Lgs. n. 196/2003
Garanzie alla riservatezza
La pubblicazione dell'atto all'albo, salve le garanzie previste dalla Legge n. 241/90 in tema di accesso ai documenti amministrativi, avviene nel rispetto della tutela alla riservatezza dei cittadini, secondo quanto disposto dal D.lgs n. 196/03 in materia di protezione dei dati personali, nonché dal vigente Regolamento regionale n. 5/2006 per il trattamento dei dati sensibili e giudiziari.

ADEMPIMENTI CONTABILI DI CUI ALLA L.R. N. 28/01
Non comporta alcun mutamento qualitativo o quantitativo di entrata o di spesa né a carico del bilancio regionale, né a carico di enti per i cui debiti, i creditori potrebbero avvalersi sulla Regione.

Per i motivi esposti in narrativa, che qui si intendono integralmente riportati:

DETERMINA

- di prendere atto di quanto in premessa, che qui si intende integralmente riportato;

- di accreditare la **Labor Line** per il servizi di **"Base"** sede di Via Dalmazia 21/C di Brindisi e, per l'effetto, si dispone la relativa iscrizione nell'albo regionale dei soggetti accreditati così come previsto dal regolamento regionale sopra richiamato. Tanto fermo restando l'applicabilità di quanto prescritto dal paragrafo X dell'Avviso in materia di *Indicazione sui controlli, sulla permanenza dei requisiti e sulle variazioni;*

- di dare atto che avverso il presente atto è possibile proporre ricorso amministrativo entro 30 giorni dalla data di notificazione dello stesso.

  Il provvedimento viene redatto in forma integrale nel rispetto della tutela alla riservatezza dei cittadini, secondo quanto disposto dal Dlgs 196/03 in materia di protezione dei dati personali e ss. mm. e ii.

Il presente provvedimento, redatto in unico esemplare, composto da n. 4 pagine;

- viene redatto in forma integrale, secondo quanto disposto dal Dlgs 196/03 in materia di protezione dei dati personali e ss. mm. e ii;
- è immediatamente esecutivo;
- sarà reso disponibile nel sito ufficiale della Regione Puglia www.regione.puglia.it nella sezione *"Amministrazione Trasparente";*
- sarà trasmesso in copia conforme all'originale al Segretariato Generale della Giunta Regionale;
- sarà pubblicato sul BURP.

Il dirigente della Sezione
dott.ssa Luisa Anna Fiore

DETERMINAZIONE DEL DIRIGENTE SEZIONE PROMOZIONE E TUTELA DEL LAVORO 8 giugno 2020, n. 790

"Piano di Attuazione Regionale" della Regione Puglia per l'attuazione della Garanzia Giovani in qualità di Organismo Intermedio del PON YEI (D.G.R. n. 1148 del 04/06/2014 e ss.mm.ii.) – Riconoscimento indennità di partecipazione I bimestre in favore dei tirocinanti (Misura 5) e autorizzazione all'erogazione, a valere su risorse D.L. 76/2013. Revoca parziale A.D. n. 657 del 16/09/2019 e A.D. n. 717 del 14/10/2019.

Il Dirigente della Sezione

VISTI gli artt. 4, 5 e 6 della Legge Regionale n.7 del 4.02.1997;
VISTA la deliberazione della Giunta Regionale n.3261/98;
VISTI gli artt. 4 e 16 del D.lgs. n. 165 del 30.03.2001 e ss.mm.ii.;
VISTE le direttive agli uffici impartite dal Presidente della Giunta Regionale con la nota n. 01/007689/1-5 del 31.07.1998;

VISTO il Regolamento (UE) n. 1303/2013 del Parlamento Europeo e del Consiglio del 17.12.2013, pubblicato sulla GUE del 20.12.2013, che reca disposizioni comuni sul Fondo europeo di sviluppo regionale, sul Fondo sociale europeo, sul Fondo di coesione, sul Fondo europeo agricolo per lo sviluppo rurale e sul Fondo europeo per gli affari marittimi e la pesca e definisce disposizioni generali sul Fondo europeo di sviluppo regionale, sul Fondo sociale europeo, sul Fondo di coesione e sul Fondo europeo per gli affari marittimi e la pesca e abroga il Regolamento (CE) n. 1083/2006 del Consiglio;

VISTO il Regolamento (UE) n. 1304/2013 del Parlamento Europeo e del Consiglio del 17.12.2013, pubblicato sulla GUE del 20.12.2013,che, all'art. 16, sostiene l'"Iniziativa a favore dell'occupazione giovanile per la lotta alla disoccupazione giovanile";

VISTO il Regolamento (UE - EURATOM) n. 1311/2013 del Consiglio del 2.12.2013, il quale stabilisce il quadro finanziario pluriennale per il periodo 2014-2020;

VISTA la Comunicazione della Commissione COM (2013) 144, relativa alla Youth EmploymentInitiative (YEI), che rappresenta un'iniziativa a favore dell'occupazione giovanile, aperta a tutte le Regioni con un livello di disoccupazione giovanile superiore al 25%;

VISTA la Raccomandazione del Consiglio del 22.04.2013, pubblicata sulla GUE Serie C 120/2013 del 26.04.2013,la quale delinea lo schema di opportunità per i giovani, promosso dalla suddetta Comunicazione della Commissione COM (2013) 144, istituendo una "garanzia" per i giovani che invita gli Stati Membri a garantire ai giovani con meno di 25 anni un'offerta qualitativamente valida di lavoro, di proseguimento degli studi, di apprendistato o di tirocinio o altra misura di formazione entro quattro mesi dall'inizio della disoccupazione o dall'uscita dal sistema di istruzione formale (YEI);

VISTO l'Accordo di Partenariato, presentato alla Commissione Europea il 22.04.2014, il quale individua il Programma Operativo Nazionale per l'attuazione della Iniziativa Europea per l'Occupazione dei Giovani" (PON-YEI) tra i Programmi Operativi Nazionali finanziati dal FSE;

VISTO il Regolamento (UE) n. 1407/2013 della Commissione del 18.12.2013 relativo all'applicazione degli articoli 107 e 108 del Trattato sul funzionamento dell'Unione europea agli aiuti «de minimis», pubblicato sulla GUE L 352 del 24.12.2013;

VISTA la Decisione della Commissione Europea C(2014) 4969 dell'11.07.2014, che adotta alcuni elementi del programma operativo "Programma operativo nazionale Iniziativa Occupazione Giovani" per l'attuazione dell'iniziativa per l'occupazione giovanile in Italia in vista di un supporto del Fondo sociale europeo e dell'Iniziativa per l'occupazione giovanile ai fini dell'obiettivo "Investimenti in favore della crescita e dell'occupazione" per le regioni Piemonte, Valle d'Aosta/Vallée d'Aoste, Lombardia, Abruzzo, Molise, Campania, Puglia, Basilicata, Calabria, Sicilia, Sardegna, Provincia Autonoma di Trento, Veneto, Friuli-Venezia Giulia, Emilia-Romagna, Toscana, Umbria, Marche, Lazio in Italia;

VISTO l'Accordo Stato-Regioni del 24.01.2013, avente ad oggetto l'approvazione delle "Linee guida in materia di tirocini" che detta disposizioni in merito al tirocinio;

VISTI la Legge Regionale n. 23 del 5.08.2013 - "Norme in materia di percorsi formativi diretti all'orientamento e all'inserimento nel mercato del lavoro" ed il successivo Regolamento Regionale n. 3 del 10.03.2014 – "Disposizioni concernenti l'attivazione di tirocini diretti all'orientamento e all'inserimento nel mercato del lavoro";

VISTO l'art. 32 della Legge 18.06.2009, n. 69, che prevede l'obbligo di sostituire la pubblicazione tradizionale all'Albo ufficiale con la pubblicazione di documenti digitali sui siti informatici;
VISTO l'art. 18 del D.lgs. n. 196 del 2003 - "Codice in materia di protezione dei dati personali" in merito ai principi applicabili ai trattamenti effettuati dai soggetti pubblici;

DATO ATTO CHE:
- in data 9.06.2014 è stata sottoscritta la convenzione tra il Ministero del Lavoro e delle Politiche Sociali – DG Politiche Attive e Passive del lavoro e la Regione Puglia per l'attuazione della Garanzia Giovani in qualità di Organismo Intermedio del PON YEI, giusta Deliberazione di Giunta Regionale n. 813 del 5.05.2014, rettificata con successivo atto n. 974 del 20.05.2014, con la quale è stato approvato lo schema di convenzione ed è stato dato mandato al Dirigente del Servizio Autorità di Gestione P.O. FSE di sottoscrivere la stessa e di apportarvi le modifiche ritenute necessarie;
- con la sopra citata Deliberazione di Giunta n. 813/2014, rettificata con D.G.R. n. 974/2014, si è dato altresì mandato ai singoli Servizi Regionali interessati, Formazione Professionale, Politiche per il Lavoro, Politiche Giovanili, Autorità di Gestione P.O. FSE - nell'ambito dell'Area Politiche per lo Sviluppo Economico, Lavoro, Innovazione "che ne assicura il coordinamento complessivo", di porre in essere tutti gli atti amministrativi successivi e conseguenti alla stessa deliberazione per dare attuazione alle misure previste Piano Regionale della Garanzia Giovani, attribuendo al Servizio Politiche per il Lavoro, tra le altre, la Misura 5 – Tirocini extra-curriculari, anche in mobilità geografica";
- con Deliberazione di Giunta Regionale n. 1148 del 4.06.2014 è stato approvato il Piano di Attuazione Regionale della Regione Puglia per l'attuazione della Garanzia Giovani in qualità di Organismo Intermedio del PON YEI, successivamente modificato e integrato, finalizzato a favorire l'inserimento dei giovani nel mercato del lavoro attraverso l'utilizzo integrato di una serie di strumenti, il cui impiego sinergico intende concorrere alla finalità di ridurre il gap tra giovani e occupazione;
- tra le misure previste all'interno del citato Piano di Attuazione figura altresì il "Tirocinio extracurriculare, anche in mobilità geografica" (Scheda 5), la cui attivazione, in conformità alla disciplina regionale vigente, può essere promossa sia dai servizi per l'impiego che da altri soggetti pubblici e privati individuati all'interno dell'art. 3, Legge Reg. n. 23/2013 e dell'art. 5, Regolamento Reg. n. 3/2014;
- in particolare, la Misura 5 fa riferimento alla attivazione di tirocini formativi e di inserimento/reinserimento nel mercato del lavoro rivolti a giovani di età compresa tra 16 e 29 anni, che hanno assolto, ovvero sono esenti dall'obbligo di istruzione e formazione, iscritti al programma Garanzia Giovani, prevedendo in loro favore l'erogazione di una indennità di partecipazione nella misura e alle condizioni definite con successivi provvedimenti;
- con Determinazione Dirigenziale del Servizio Autorità di Gestione PO FSE n. 405 del 2.10.2014, modificata con A.D. n. 425 del 14.10.2014 ed integrata con successivo A.D. n. 430 del 31.10.2014, è stato adottato, giusta Deliberazione di Giunta n. 1729 del 1.08.2014, l'Avviso Multimisura finalizzato a selezionare attori (organizzati nella forma di Associazioni Temporanee di soggetti pubblici e/o privati che operano nel campo dei servizi per il lavoro e in quello della formazione professionale) ritenuti, all'esito dell'esame di ammissibilità e della valutazione da parte di apposito nucleo, idonei alla realizzazione delle misure previste dal Piano Regionale della Garanzia Giovani, secondo quanto indicato nelle "schede misura" allegate ed in attuazione delle ulteriori indicazioni relative alle modalità gestionali che la Regione si è riservata di adottare con ulteriori atti;
- con particolare riferimento alla promozione di tirocini, il predetto Avviso Multimisura ha previsto che l'erogazione dei relativi servizi venga attuata in raccordo tra Centri per l'impiego (di seguito, per brevità,

C.P.I.) ed Associazioni Temporanee di Scopo (di seguito, per brevità, A.T.S.), demandando a successivi provvedimenti regionali la definizione delle modalità operative attraverso le quali realizzare tale raccordo;
- con Determinazione Dirigenziale del Servizio Autorità di Gestione PO FSE n. 598 del 23.12.2014 sono state approvate le risultanze dell'istruttoria relativa alle istanze pervenute in risposta all'Avviso Multimisura e, successivamente, sottoscritti gli atti unilaterali d'obbligo, in conformità allo schema approvato con Determinazione Dirigenziale n. 13 del 24.02.2015;
- con Determinazione del Dirigente del Servizio Politiche per il Lavoro n. 1044 del 18.05.2015 sono stati approvati i modelli di convenzione e progetto formativo individuale per l'attivazione dei tirocini nell'ambito del programma in oggetto;
- sempre in conformità alla DGR n. 813/2014, rettificata con D.G.R. n. 974/2014, in considerazione della competenza dei C.P.I. a promuovere tirocini extra-curriculari, sono state approvate, con Determinazione del Dirigente del Servizio Politiche per il Lavoro n. 1331 del 07.07.2015 , le "Linee guida in tema di attivazione di tirocini extra-curriculari da parte dei Centri per l'Impiego nell'ambito del Piano di Attuazione Regionale della Regione Puglia per l'attuazione della Garanzia Giovani";

RILEVATO CHE:
- ai sensi dell'Avviso Multimisura e delle "Linee guida in tema di attivazione di tirocini extra-curriculari da parte dei Centri per l'Impiego nell'ambito del Piano di Attuazione Regionale della Regione Puglia per l'attuazione della Garanzia Giovani", il tirocinante ha diritto a percepire una indennità in ragione della partecipazione alle attività formative, fissata, per legge, nella misura mensile forfettaria di € 450,00 (euro quattrocentocinquanta/00), al lordo delle ritenute di legge eventualmente dovute. In ogni caso, il contributo non può eccedere la somma complessiva di € 2.700,00 (euro duemilasettecento/00) per il caso in cui il tirocinio abbia la durata massima di sei mesi; ovvero, la somma complessiva di € 5.400,00 (euro cinquemilaquattrocento/00) qualora il tirocinio sia destinato a disabili, persone svantaggiate, immigrati richiedenti asilo o titolari di protezione internazionale ed abbia la durata massima di dodici mesi. Il diritto alla indennità, nella misura sopra indicata, matura allorché il tirocinante abbia partecipato almeno al settanta per cento delle attività formative rapportato al monte ore mensile definito all'interno del progetto formativo individuale e si configura come un finanziamento in favore della persona, che non favorisce le imprese ospitanti e non costituisce, quindi, aiuto di Stato ai sensi dell'art. 107, par. 1, del TFUE;
- con Determinazione della Sezione Autorità di Gestione PO FSE n. 178 del 1 marzo 2016 - Adozione disposizioni PON IOG relative alla II Fase di attuazione della Garanzia Giovani e approvazione modifiche al "Piano di Attuazione Regionale" della Regione Puglia per l'attuazione della Garanzia Giovani in qualità di Organismo Intermedio del PON YEI - D.G.R. n.1148 del 4 giugno 2014 – è stato disposto che, per i tirocini attivati a fra data dal 1 marzo 2016 (intendendosi come data di attivazione il giorno di sottoscrizione della Convenzione di tirocinio), l'indennità di partecipazione prevista dalla normativa regionale, nella misura minima di € 450, 00 sarà composta da un importo a valere sul PAR Puglia Garanzia Giovani di € 300,00 e un importo a carico del soggetto ospitante nella misura minima di € 150,00;
- con successiva Determinazione della Sezione Autorità di Gestione PO FSE n. 233 del 16 marzo 2016, a parziale rettifica della citata D.D. n. 178/2016, è stato disposto che, per i tirocini le cui convenzioni siano state trasmesse attraverso la piattaforma Sistema Puglia a far data dal 15 aprile 2016, l'indennità di partecipazione prevista dalla normativa regionale nella misura minima di € 450,00 sarà composta da un importo a valere sul PAR Puglia Garanzia Giovani di € 300,00 e un importo a carico del soggetto ospitante nella misura minima di € 150,00;
- con Determinazione del Dirigente Sezione Politiche per il Lavoro n. 149 del 26 aprile 2016, preso atto di quanto disposto con la citata D.D. n. 233/2016, sono state definite le modalità di attuazione della Misura 5, relativamente alla c.d. II Fase di attuazione della Garanzia Giovani;
- sempre ai sensi dell'Avviso Multimisura e delle "Linee guida in tema di attivazione di tirocini extra-curriculari da parte dei Centri per l'Impiego nell'ambito del Piano di Attuazione Regionale della Regione Puglia per l'attuazione della Garanzia Giovani", l'indennità non spetta nel caso in cui il tirocinante risulti titolare di ASPI o altra forma di ammortizzatore sociale;

- in data 31.03.2015 è stata sottoscritta tra Regione Puglia, lNPS e Ministero del Lavoro e delle Politiche Sociali la Convenzione, con termine al 30.11.2018, per l'erogazione dell'indennità di tirocinio nell'ambito del Piano italiano di attuazione della cd. Garanzia Giovani, giusta Deliberazione della Giunta Regionale n. 45 del 1.04.2015 con la quale è stato approvato il format e demandata al Dirigente del Servizio Politiche per il lavoro la relativa sottoscrizione;
- l'art. 3, comma 1, lettera c) del **D.L.76 del 28.06.2013**, convertito con modificazioni nella Legge n.99 del 09.08.2013, ha previsto, al fine di favorire l'occupazione giovanile, l'attivazione nei territori del Mezzogiorno di ulteriori misure quali la percezione di una indennità di partecipazione per le borse di tirocinio formativo, nel limite di 56 milioni di euro per l'anno 2013, di 16 milioni di euro per l'anno 2014 e 96 milioni di euro per l'anno 2015;
- il Ministero del lavoro e delle politiche sociali con la nota prot. n. 0023726 del 25.06.2014 ha comunicato alle Regioni del Mezzogiorno la ripartizione delle risorse per il triennio 2013-2015, in attuazione dell'art. n. 3 comma 1 lettera c) della Legge n. 99 del 09.08.2013 che ha convertito con modifiche il DL. 76 del 28.06.2013;
- Il Ministero del Lavoro e delle politiche sociali, con i Decreti Direttoriali n. 110 del 14.03.2014 e n.243 del 09.04.2014, ha impegnato sul Fondo Sociale per l'Occupazione e Formazione rispettivamente euro 56.000.000,00 per l'anno 2013 e euro 16.000.000,00 per l'anno 2014;
- il Ministero del lavoro e delle politiche sociali, con successivo Decreto Direttoriale n. 9 del 23.01.2015 ha ripartito tra le Regioni le risorse finanziarie per l'annualità 2013 e 2014, impegnate con i Decreti Direttoriali di cui alla precedente lettera d) e alla Regione Puglia sono state pertanto attribuite risorse pari a euro 12.968.011,12;
- ai sensi dell'art. 3, co. lett. c) del DL 76/2013 per l'annualità 2015 sono state assegnati al Fondo Sociale per l'Occupazione e le Formazione euro 96.000.000,00;
- il Ministero del lavoro e delle politiche sociali con successivo Decreto Direttoriale n.14 del 04.02.2015, come modificato dal successivo Decreto Direttoriale n. 99 del 14.04.2015, ha ripartito tra le Regioni le risorse finanziarie per l'annualità 2015 e alla Regione Puglia sono pertanto attribuite risorse pari a euro 17.290.681,50;
- il Ministero del lavoro e delle Politiche Sociali con nota prot.n. 4354 del 27 febbraio 2015 ha precisato che rimane di esclusiva competenza regionale l'individuazione delle indennità di tirocinio da erogare ai beneficiari, a valere sulle risorse di cui al citato DL 76/2013, e che i due flussi di processo, relativi sia a tale ultima fonte normativa che all'intervento nazionale denominato "PON IOG-misura tirocini", devono mantenere una contabilità separata, rendendosi necessario predisporre un apposito Addendum alla Convenzione già stipulata in data 31.03.2015;
- ai fini dell'erogazione dell'indennità a valere su risorse di cui al Dl 76 del 28.06.2013, convertito con modifiche nella Legge n. 99 del 09.08.2013, la Regione Puglia ha stimato un ammontare di risorse pari a **euro 30.258.692,62**;
- l'Addendum di cui sopra è stato sottoscritto da MLPS, Regione Puglia e INPS in data 27/07/2016;
- con la decisione della commissione europea C (2017) 89 27 del 18 dicembre 2017, che modifica la Decisione C(2014)4969, la Commissione ha approvato la riprogrammazione delle risorse del Programma Operativo Nazionale "Iniziativa Occupazione Giovani";
- l'ANPAL con note n. 930 del 20.01.2019 e n. 1285 del 06.02.2019 ha chiesto a INPS di garantire la continuità nell'erogazione delle indennità di tirocinio, prorogando la validità della convenzione in parola nelle more della formalizzazione del nuovo atto negoziale, sul cui contenuto Inps ed Anpal hanno già convenuto mediante lo scambio di comunicazioni formali;
- con le note succitate, le regioni convenzionate con INPS (tra cui la Regione Puglia), sono state autorizzate da Anpal a riprendere la trasmissione delle richieste di pagamento;
- con nota prot. INPS.HERMES.28/02/2019.0000817 dello scorso **28 febbraio 2019**, l'INPS ha aderito alla richiesta di Anpal, autorizzando le regioni convenzionate alla trasmissione delle richieste di pagamento;
- l'INPS effettua i pagamenti nei limiti delle risorse finanziarie anticipate dal Ministero del lavoro e delle politiche sociali e versate direttamente all'ente previdenziale; a tal fine, la Regione comunica all'INPS,

tramite il Sistema Informativo Percettori e secondo le modalità definite in convenzione, entro il giorno 10 del mese successivo a quello di conclusione del bimestre precedente, l'elenco dei soggetti aventi titolo a fruire dell'indennità di tirocinio.

RILEVATO, ALTRESI', CHE:

- ai sensi del sopra citato Avviso Multimisura (Scheda 5) e delle sopra richiamate "Linee Guida in tema di attivazione di tirocini extra-curriculari da parte dei Centri per l'Impiego nell'ambito del Piano di Attuazione Regionale della Regione Puglia per l'attuazione della Garanzia Giovani" è posto a carico dei soggetti promotori (partners all'interno delle A.T.S. e C.P.I.) l'obbligo di inoltrare, attraverso la piattaforma dedicata e a cadenza bimestrale, la richiesta di erogazione dell'indennità di partecipazione, corredata della documentazione prescritta e attestante l'effettivo svolgimento delle attività formative;
- con note prot. n. AOOAdGFSE/0017751 del 10.09.2015 e prot. n. AOO_060/0011452 del 10.09.2015 è stato comunicato rispettivamente alle A.T.S. e ai C.P.I. che, a far data dal 14.09.2015, sarebbe stata disponibile *on line* la procedura telematica per l'invio della documentazione prescritta dall'Avviso Multimisura (Scheda 5) e dalle Linee guida, segnalando l'obbligatorietà dell'utilizzo della piattaforma dedicata all'interno del sito http://www.sistema.puglia.it/SistemaPuglia/garanziagiovani;
- a partire dal 14.09.2015 sono state inserite le istanze relative alla rendicontazione delle attività formative svolte nell'ambito di tirocini avviati a partire dall'11.05.2015 per il tramite dei C.P.I. e dal 27.05.2015 per il tramite delle A.T.S.;
- il bimestre è individuato in piattaforma con riferimento al bimestre solare, tenuto conto della data iniziale indicata nel progetto formativo e nel calendario delle attività;
- con A.D. n. 657 del 16/09/2019 è stata disposta l'autorizzazione al pagamento dell'indennità di partecipazione relativa al primo bimestre per il periodo di rendicontazione dal 01/02/2019 al 31/03/2019 in favore, tra gli altri, del tirocinio avente cod. pratica WDNGXJ8 per un importo di € 600,00;
- con A.D. n. 717 del 14/10/2019 è stata disposta l'autorizzazione al pagamento dell'indennità di partecipazione relativa al secondo bimestre per il periodo di rendicontazione dal 01/04/2019 al 30/04/2019 in favore, tra gli altri, del tirocinio avente cod. pratica WDNGXJ8 per un importo di € 300,00;
- da un approfondimento ulteriore, successivo al pagamento dell'indennità dei periodi sopra indicati, si è riscontrata una irregolare compilazione del registro, durante l'intero periodo formativo;
- l'art. 16 del Reg. Reg. n. 3/2014 prevede che la durata originariamente stabilita del percorso formativo possa essere prorogata per non oltre trenta giorni, qualora si tratti di tirocini formativi e di orientamento o di tirocini di inserimento e reinserimento lavorativi; ovvero per non oltre dodici mesi, qualora i tirocinanti siano disabili, soggetti in condizione di svantaggio sociale, immigrati richiedenti asilo o titolari di protezione internazionale.
- a partire dalla data dell'8.10.2015 è stata attivata per i soggetti promotori la funzione che consente loro di riscontrare le richieste di integrazione documentale inviate, sempre per il tramite della piattaforma telematica, dagli uffici regionali;
- con nota prot. n. AOO_060/0013395 del 22.10.2015 il Dirigente del Servizio Politiche per il Lavoro ha fornito ulteriori chiarimenti in merito ai tirocini attivati nell'ambito del Piano di Attuazione Regionale Puglia 2014;
- con nota prot. n. AOO_060/0003025 del 19.03.2018 il Dirigente del Servizio Politiche per il Lavoro ha fornito nuovi ulteriori chiarimenti in merito ai presupposti per il riconoscimento della indennità di tirocinio nell'ambito del Piano di Attuazione Regionale Puglia 2014;
- in ordine alle richieste di erogazione della indennità di partecipazione al primo bimestre (solare) di attività formative inserite in piattaforma nel periodo compreso tra il 24.05.2019 ed il 09.03.2020, alla data di adozione del presente atto, risultano perfezionate le descritte attività di verifica ai sensi dell'articolo 125, par. 4 lett. a) e b) del Reg. UE n. 1303/2013, relativamente alle istanze presentate dai tirocinanti riportati negli Allegati A e B, quali parti integranti ed essenziali del presente atto;
- sulla base della documentazione prodotta dai soggetti promotori e sulla base degli esiti delle verifiche ex art. 125, Reg. UE n. 1303/2013 presenti in piattaforma, di cui con il presente provvedimento si prende atto,

sussistono i presupposti per la erogazione del trattamento economico nei confronti dei tirocinanti indicati negli Allegati "A" e "B", quale parte integrante ed essenziale del presente atto, relativamente al periodo e per il numero di mensilità ivi riportati; il tutto per un importo complessivo pari ad € 120.600,00 (euro centoventimilaseicento/00);

- in particolare, nell'ambito dell'Allegato "B", quale parte integrante ed essenziale del presente atto, si dà conto delle motivazioni sottostanti l'accoglimento parziale delle richieste di erogazione trasmesse per il tramite del sistema informativo.
- con successive determinazioni dirigenziali sono state disposte proroghe della data di conclusione delle attività erogate a valere sulle Misure di cui all'Avviso pubblico approvato con A.D. del Servizio Autorità di Gestione P.O. FSE n. 425 del 14/10/14; in particolare con determinazione dirigenziale della Sezione Programmazione Unitaria n. 47 del 28/02/2020 è stata disposta quale data di conclusione delle attività il 30/09/2020 e, quale termine ultimo per presentare la rendicontazione delle spese sostenute, il 30/10/2020;

Tanto premesso e precisato, con il presente atto, considerate gli esiti delle verifiche *ex* art. 125, Reg. UE n. 1303/2013 presenti in piattaforma, si rende necessario autorizzare l'INPS, in qualità di ente pagatore, alla erogazione dell'indennità di partecipazione relativa al primo bimestre, nei limiti delle risorse disponibili, comunicando, tramite il Sistema Informativo Percettori e secondo le modalità definite in convenzione, i nominativi dei soggetti e l'importo del trattamento economico come riportati negli Allegati "A" e"B", quali parti integranti ed essenziali del presente atto.

VERIFICA AI SENSI DEL D. LGS. N. 196/03
Garanzie alla riservatezza

La pubblicazione dell'atto all'albo, salve le garanzie previste dalla legge 241/90 in tema di accesso ai documenti amministrativi, avviene nel rispetto della tutela alla riservatezza dei cittadini, secondo quanto disposto dal D.lgs. 196/03 in materia di protezione dei dati personali, nonché dal vigente regolamento regionale n. 5/2006 per il trattamento dei dati sensibili e giudiziari.

Ai fini della pubblicità legale, l'atto destinato alla pubblicazione è redatto in modo da evitare la diffusione di dati personali identificativi non necessari ovvero il riferimento a dati sensibili; qualora tali dati fossero indispensabili per l'adozione dell'atto, essi sono trasferiti in documenti separati, esplicitamente richiamati.

ADEMPIMENTI CONTABILI AI SENSI DELLA D.LGS n.118/2011

Il presente provvedimento non comporta alcun mutamento qualitativo e quantitativo di entrata o di spesa né a carico del bilancio regionale né a carico degli Enti per i cui debiti i creditori potrebbero rivalersi sulla Regione ed è escluso ogni onere aggiuntivo rispetto a quelli già autorizzati a valere sullo stanziamento previsto dal bilancio regionale.
Non ricorrono gli obblighi di cui agli artt. 26 e 27 del D.lgs. 14 marzo 2013 n. 33.

RITENUTO DI DOVER PROVVEDERE IN MERITO, IN QUANTO TRATTASI DI MATERIA RICADENTE IN QUELLA DI CUI ALL'ART. 5, CO. 1, L.R. N. 7/1997

DETERMINA

- di prendere atto di quanto indicato in premessa, che qui si intende integralmente riportato e condiviso;

- di dare atto che i tirocinanti indicati negli Allegati "A" e "B", quale parte integrante ed essenziale del presente atto, hanno diritto alla erogazione della indennità di partecipazione al primo bimestre di attività formative, per il numero di mensilità e relativamente al periodo precisati all'interno del citato Allegato; il tutto per un importo complessivo pari ad € 120.600,00 (euro centoventimilaseicento/00);
- di autorizzare l'INPS al pagamento dell'indennità di partecipazione relativa al primo bimestre, nei limiti delle

risorse disponibili, comunicando, tramite il Sistema Informativo Percettori e secondo le modalità definite in convenzione, i nominativi dei soggetti e l'importo del trattamento economico come riportati negli Allegati "A" e "B", quale parte integrante ed essenziale del presente atto.

- di revocare parzialmente l'A.D. n. 657 del 16.09.2019 e l'A.D. n. 717 del 14.10.2019, limitatamente all'autorizzazione al pagamento della indennità relativa al primo e secondo bimestre di attività formative in favore del tirocinio con cod. pratica WDNGXJ8, per irregolare compilazione del registro durante l'intero periodo formativo;

Il provvedimento viene redatto in forma integrale e "per estratto", con parti oscurate non necessarie ai fini di pubblicità legale, nel rispetto della tutela alla riservatezza dei cittadini, secondo quanto disposto dal D.Lgs. n. 196/03 in materia di protezione dei dati personali e ss. mm. e ii.

Avverso il presente atto è possibile proporre istanza di riesame al Dirigente della Sezione Promozione e Tutela del Lavoro; la relativa istanza dovrà essere inviata a mezzo pec all'indirizzo seguente: *tirocini.garanziagiovani.regione.puglia@pec.rupar.puglia.it*, indicando il codice identificativo della pratica, **entro il termine perentorio di 10 giorni dalla data di pubblicazione sul BURP** della presente determina, che costituisce notifica agli interessati, così come previsto dalla determinazione dirigenziale n. 895/2010.

Il presente provvedimento:

a) sarà pubblicato (per estratto) all'albo della Sezione Promozione e Tutela del Lavoro;
b) sarà trasmesso in copia conforme all'originale alla Segreteria della Giunta Regionale;
c) sarà pubblicato (per estratto) nel sito ufficiale della Regione Puglia: www.regione.puglia.it, nella Sezione "Amministrazione trasparente";
d) sarà trasmesso in copia (per estratto) all'Assessore alla Formazione e Lavoro.
e) sarà pubblicato sul B.U.R.P. per la notifica agli interessati.

Il presente atto, redatto in unico originale, è composto da n. 17 pagine in originale, di cui n. 6 pagine contenenti gli Allegati "A" e "B".

Il Dirigente della Sezione Promozione e Tutela del Lavoro
Dott.ssa Luisa Anna FIORE

REGIONE PUGLIA

DIPARTIMENTO SVILUPPO ECONOMICO, INNOVAZIONE, ISTRUZIONE, FORMAZIONE E LAVORO

SEZIONE PROMOZIONE E TUTELA DEL LAVORO

ALLEGATO A

N.	Codice pratica	Inizio I bimestre attività formative	Fine I bimestre attività formative	CUP	Importo Riconosciuto €	N. Mensilità riconosciute
1	EOK2FW5	11/03/2019	10/05/2019	B96G16010520001	600	2
2	O33G9P6	04/02/2019	03/04/2019	B56G13003600001	600	2
3	DESBLE6	05/07/2019	04/09/2019	B56G16009490001	600	2
4	AN18K41	22/06/2019	21/08/2019	B76G13003660001	600	2
5	JOM84H2	13/06/2019	12/08/2019	B76G16013930001	600	2
6	HK50G34	18/07/2019	17/09/2019	B36G16005700001	600	2
7	ASYS4H1	11/03/2019	10/05/2019	B56G16009480001	600	2
8	8SSM638	04/07/2019	03/09/2019	B56G16009520001	600	2
9	CVLUYN2	20/03/2019	19/05/2019	B96G16009090001	600	2
10	F7OJRW4	29/04/2019	28/06/2019	B86G16011480001	600	2
11	MI6PXM9	15/07/2019	14/09/2019	B96G16010530001	600	2
12	AYDS4F4	03/06/2019	02/08/2019	B96G16010510001	600	2
13	DYHC2E3	01/08/2019	30/09/2019	B26G16005730001	600	2
14	Y5GT5N7	30/07/2019	29/09/2019	B56G16010820001	600	2
15	HBH5EK8	03/08/2019	02/10/2019	B96G16010310001	600	2
16	D0L99K3	18/07/2019	17/09/2019	B56G16010830001	600	2
17	A7AXAR6	10/07/2019	09/09/2019	B86G16012880001	600	2
18	TWDQUK8	01/07/2019	31/08/2019	B56G16010780001	600	2
19	Y61DZS3	01/08/2019	30/09/2019	B86G16013010001	300	1
20	SLA2VE1	29/07/2019	28/09/2019	B46G16005340001	600	2
21	VCJGM16	12/07/2019	11/09/2019	B86G16010960001	600	2
22	3AGXFW5	31/07/2019	29/09/2019	B86G16012830001	600	2
23	J62C0E1	16/05/2019	15/07/2019	B96G16007150001	600	2
24	3UH5W14	26/07/2019	25/09/2019	B96G16010280001	600	2
25	O5QD1K5	06/05/2019	05/07/2019	B56G16010950001	600	2
26	8IFFFC9	27/06/2019	26/08/2019	B56G16010930001	600	2
27	CYQ7433	27/06/2019	26/08/2019	B36G16006310001	600	2
28	P7CJNY7	30/04/2019	29/06/2019	B96G16008230001	600	2
29	20AMRZ3	02/05/2019	01/07/2019	B86G16013040001	600	2
30	I8JYJT9	29/05/2019	28/07/2019	B76G16013770001	600	2
31	L9GJT74	24/09/2019	23/11/2019	B86G16012870001	600	2
32	G51AYQ2	17/07/2019	16/09/2019	B16G16004020001	600	2
33	NN2KRI1	24/07/2019	23/09/2019	B26G16007080001	600	2
34	FN3OZ97	28/10/2019	27/12/2019	B96G16010500001	600	2
35	EQO6VL6	04/11/2019	03/01/2020	B86G16012840001	600	2
36	DOP4K11	11/10/2019	10/12/2019	B86G16012860001	600	2
37	V1BDEN1	14/10/2019	13/12/2019	B16G16004030001	600	2
38	WYVEOS7	29/10/2019	28/12/2019	B56G16010750001	600	2
39	ENOAIF9	01/11/2019	31/12/2019	B56G16010770001	600	2
40	3PYIRM2	04/11/2019	03/01/2020	B56G16010850001	600	2
41	7FA9OL1	12/11/2019	11/01/2020	B96G16010330001	600	2
42	43KM328	23/10/2019	22/12/2019	B26G16007100001	600	2
43	GTMEEM8	13/11/2019	12/01/2020	B16G16004040001	600	2
44	K09OWF4	16/05/2019	15/07/2019	B76G16013830001	600	2
45	G65HSC5	13/11/2019	12/01/2020	B36G16006370001	600	2

REGIONE PUGLIA

DIPARTIMENTO SVILUPPO ECONOMICO, INNOVAZIONE, ISTRUZIONE, FORMAZIONE E LAVORO

SEZIONE PROMOZIONE E TUTELA DEL LAVORO

46	V3B7A65	11/11/2019	10/01/2020	B36G16006350001	600	2
47	NNHWHB5	06/11/2019	05/01/2020	B86G16012890001	600	2
48	4R4VDK4	15/11/2019	14/01/2020	B96G16010370001	600	2
49	Y6JTK17	12/11/2019	11/01/2020	B86G16012810001	600	2
50	X0IIAG0	11/10/2019	10/12/2019	B86G16012760001	600	2
51	3JFE0Z6	11/11/2019	10/01/2020	B76G16013720001	600	2
52	GV92AW8	21/09/2019	20/11/2019	B36G16006300001	600	2
53	L9B3WK7	16/10/2019	15/12/2019	B76G16013760001	600	2
54	DBBQ0N7	05/11/2019	04/01/2020	B66G16005550001	600	2
55	1CGQSE4	30/09/2019	29/11/2019	B56G16010690001	600	2
56	HW7JXY3	15/11/2019	14/01/2020	B36G16006320001	600	2
57	VFWN6Q2	18/11/2019	17/01/2020	B76G16013710001	600	2
58	OQOC0M4	01/11/2019	31/12/2019	B26G16007070001	600	2
59	UJ42AG6	15/11/2019	14/01/2020	B96G16010260001	600	2
60	BAOTOF9	18/11/2019	17/01/2020	B36G16006430001	600	2
61	Q0T6U35	11/11/2019	10/01/2020	B86G16012770001	600	2
62	ZTJ6AG1	04/11/2019	03/01/2020	B86G16012730001	600	2
63	3RN7WR6	26/10/2019	25/12/2019	B56G16010740001	600	2
64	5BB95T2	08/10/2019	07/12/2019	B86G16012800001	600	2
65	GJVRQ83	21/10/2019	20/12/2019	B96G16010230001	600	2
66	G99TOL7	04/11/2019	03/01/2020	B76G16013730001	600	2
67	9NBI254	21/11/2019	20/01/2020	B96G16010250001	600	2
68	LD2HLF1	06/11/2019	05/01/2020	B26G16007050001	600	2
69	LEOZLR1	10/07/2019	09/09/2019	B26G16007040001	600	2
70	PL7IUM3	22/11/2019	21/01/2020	B56G16010730001	600	2
71	333T2L0	08/11/2019	07/01/2020	B56G16010800001	600	2
72	KU61058	17/06/2019	16/08/2019	B76G16013820001	300	1
73	Q9CX6C1	04/11/2019	03/01/2020	B76G16013780001	600	2
74	ILW5R43	30/07/2019	29/09/2019	B46G16005370001	300	1
75	RB8HF36	25/11/2019	24/01/2020	B86G16012910001	600	2
76	0V832J5	23/10/2019	22/12/2019	B26G16007160001	600	2
77	YBXTKB7	19/11/2019	18/01/2020	B36G16006390001	300	1
78	URTJ066	11/11/2019	10/01/2020	B16G16004050001	600	2
79	BJ056Z3	28/11/2019	27/01/2020	B96G16010380001	600	2
80	8Z1VA33	25/11/2019	24/01/2020	B26G16007280001	600	2
81	DZBLKA4	06/06/2019	05/08/2019	B26G16007180001	600	2
82	668XAG2	26/03/2019	25/05/2019	B16G16004000001	600	2
83	LXLWGP9	03/10/2019	02/12/2019	B56G16010700001	600	2
84	4ROWHY5	20/11/2019	19/01/2020	B76G16013740001	600	2
85	79Z3OE3	25/11/2019	24/01/2020	B46G16005440001	600	2
86	1UP43J4	20/11/2019	19/01/2020	B56G16011000001	600	2
87	5L8N158	21/10/2019	20/12/2019	B66G16005590001	600	2
88	YH665Q5	29/11/2019	28/01/2020	B96G16010270001	300	1
89	UUUPFB8	18/11/2019	17/01/2020	B76G16013750001	600	2
90	UE9HFV8	15/11/2019	14/01/2020	B26G16007060001	600	2
91	T3XLL44	17/06/2019	16/08/2019	B66G16005540001	600	2
92	7RISZ73	17/10/2019	16/12/2019	B86G16012780001	600	2
93	J4RFHT7	16/07/2019	15/09/2019	B66G16005560001	600	2

REGIONE PUGLIA

DIPARTIMENTO SVILUPPO ECONOMICO, INNOVAZIONE, ISTRUZIONE, FORMAZIONE E LAVORO

SEZIONE PROMOZIONE E TUTELA DEL LAVORO

94	YQKD1L0	02/12/2019	01/02/2020	B96G16010290001	600	2
95	PNCYRJ6	06/11/2019	05/01/2020	B86G16012850001	300	1
96	FAPA1J3	21/11/2019	20/01/2020	B36G16006330001	600	2
97	VMM6XE7	02/12/2019	01/02/2020	B16G16004010001	600	2
98	REYSV47	25/11/2019	24/01/2020	B46G16005350001	600	2
99	9Y9RKZ9	25/11/2019	24/01/2020	B26G16007140001	600	2
100	7VTIQN2	03/12/2019	02/02/2020	B36G16006360001	600	2
101	QJCWS28	05/11/2019	04/01/2020	B66G16005580001	600	2
102	HIK4PP2	02/12/2019	01/02/2020	B26G16007150001	600	2
103	UQNSSW1	03/12/2019	02/02/2020	B56G16010840001	300	1
104	8ABYD23	02/12/2019	01/02/2020	B96G16010390001	600	2
105	N3MY4M3	21/11/2019	20/01/2020	B56G16010810001	600	2
106	QWXNB21	02/12/2019	01/02/2020	B96G16010340001	600	2
107	7K5APD4	14/11/2019	13/01/2020	B76G16013840001	600	2
108	96SGT87	26/11/2019	25/01/2020	B96G16010350001	600	2
109	QTXBZC5	03/12/2019	02/02/2020	B56G16010890001	600	2
110	W1BJJE7	02/12/2019	01/02/2020	B46G16005360001	600	2
111	A9BY485	28/10/2019	27/12/2019	B86G16012930001	600	2
112	RPTORT5	12/11/2019	11/01/2020	B56G16010860001	600	2
113	8OFYCI8	07/05/2019	06/07/2019	B76G16013790001	600	2
114	JAQDEU4	25/07/2019	24/09/2019	B76G16013800001	300	1
115	H4CL099	02/12/2019	01/02/2020	B86G16012990001	600	2
116	JP18MB5	25/11/2019	24/01/2020	B26G16007210001	600	2
117	EOJOAS1	10/12/2019	09/02/2020	B56G16010970001	600	2
118	ZBA46R1	05/11/2019	04/01/2020	B46G16005430001	600	2
119	GMXIMX5	03/12/2019	02/02/2020	B16G16004080001	600	2
120	J26PGF2	01/08/2019	30/09/2019	B26G16007290001	600	2
121	625YBN1	29/11/2019	28/01/2020	B26G16007240001	600	2
122	7NCGA08	09/12/2019	08/02/2020	B76G16013910001	600	2
123	MCBHID6	28/11/2019	27/01/2020	B36G16006340001	600	2
124	LDQB6C1	21/10/2019	20/12/2019	B86G16012900001	600	2
125	EQ2S3F3	10/08/2019	09/10/2019	B46G16005400001	600	2
126	KMM6IP2	02/12/2019	01/02/2020	B46G16005420001	600	2
127	P27N0D0	12/12/2019	11/02/2020	B96G16010300001	600	2
128	MNM7RH6	08/07/2019	07/09/2019	B76G16013810001	600	2
129	FWK07O2	15/11/2019	14/01/2020	B56G16010880001	600	2
130	8RO5323	15/10/2019	14/12/2019	B46G16005380001	300	1
131	OANMP46	12/12/2019	11/02/2020	B16G16004070001	600	2
132	CGD3A80	19/11/2019	18/01/2020	B86G16012920001	600	2
133	G1ZTS38	29/11/2019	28/01/2020	B66G16005570001	600	2
134	42YA1W4	27/11/2019	26/01/2020	B96G16010360001	600	2
135	NT74F31	27/11/2019	26/01/2020	B96G16010320001	600	2
136	92LSL17	16/10/2019	15/12/2019	B26G16007130001	600	2
137	E1SDYP0	06/12/2019	05/02/2020	B76G16013900001	600	2
138	DKTLQ84	23/10/2019	22/12/2019	B56G16010790001	600	2
139	XEBMGL1	09/12/2019	08/02/2020	B26G16007090001	600	2
140	9JBT5V5	06/11/2019	05/01/2020	B36G16006290001	600	2
141	QKRXTE7	13/12/2019	12/02/2020	B86G16012960001	600	2

REGIONE PUGLIA

DIPARTIMENTO SVILUPPO ECONOMICO, INNOVAZIONE, ISTRUZIONE, FORMAZIONE E LAVORO

SEZIONE PROMOZIONE E TUTELA DEL LAVORO

142	GSQ9GQ4	29/11/2019	28/01/2020	B26G16007190001	600	2
143	FQMO6C7	22/10/2019	21/12/2019	B76G16013850001	600	2
144	VADAQG1	02/12/2019	01/02/2020	B86G16012950001	600	2
145	UFWFGI0	25/11/2019	24/01/2020	B56G16010940001	600	2
146	CHKH9U5	04/12/2019	03/02/2020	B26G16007220001	600	2
147	FM7Y242	11/12/2019	10/02/2020	B56G16010960001	600	2
148	5BEM3T3	10/12/2019	09/02/2020	B86G16013000001	600	2
149	8YV8C62	02/12/2019	01/02/2020	B96G16010490001	600	2
150	YUH4YT4	16/12/2019	15/02/2020	B36G16006410001	600	2
151	P9IVDO6	17/12/2019	16/02/2020	B66G16005600001	600	2
152	IRKUKH0	04/12/2019	03/02/2020	B16G16004090001	300	1
153	86AWRA1	17/12/2019	16/02/2020	B26G16007230001	300	1
154	44WYNJ4	20/11/2019	19/01/2020	B96G16010460001	600	2
155	Y1Y5V83	13/11/2019	12/01/2020	B76G16013880001	600	2
156	Y86VXL0	17/12/2019	16/02/2020	B36G16006400001	600	2
157	R12Q266	27/11/2019	26/01/2020	B26G16007250001	600	2
158	ZCC1124	18/12/2019	17/02/2020	B36G16006420001	600	2
159	9742CO5	17/12/2019	16/02/2020	B76G16013890001	600	2
160	7OAKKV7	04/12/2019	03/02/2020	B26G16007260001	600	2
161	5G7WDH5	07/12/2019	06/02/2020	B96G16010480001	600	2
162	3JGUJL7	17/12/2019	16/02/2020	B26G16007270001	600	2
163	L49YQT9	29/11/2019	28/01/2020	B96G16010470001	600	2
164	H4IJQ58	12/11/2019	11/01/2020	B96G16010400001	600	2
165	BYLFXJ7	28/11/2019	27/01/2020	B46G16005410001	600	2
166	EK8DCC5	25/09/2019	24/11/2019	B96G16010420001	600	2
167	WXVPFC6	10/12/2019	09/02/2020	B36G16006380001	600	2
168	GG3KJT9	01/08/2019	30/09/2019	B96G16010440001	600	2
169	EDFCIN5	12/12/2019	11/02/2020	B86G16012940001	600	2
170	L0GJ254	18/12/2019	17/02/2020	B86G16012970001	600	2
171	NLRRJI7	28/10/2019	27/12/2019	B96G16010410001	600	2
172	L6I99V6	25/10/2019	24/12/2019	B56G16010920001	600	2
173	NLCY900	02/12/2019	01/02/2020	B96G16010430001	600	2
174	SAS6WD6	11/10/2019	10/12/2019	B26G16007200001	600	2
175	LJSZMU3	22/11/2019	21/01/2020	B56G16010900001	600	2
176	YOFH6K6	02/12/2019	01/02/2020	B56G16010910001	600	2
177	ZMKU804	17/12/2019	16/02/2020	B96G16010450001	600	2
178	5QPUUO4	20/12/2019	19/02/2020	B76G16013870001	600	2
179	3BUTEF2	20/12/2019	19/02/2020	B26G16007170001	600	2
180	RFX5OP6	20/12/2019	19/02/2020	B76G16013860001	600	2
181	8YXSEY2	20/12/2019	19/02/2020	B26G16007110001	600	2
182	1D4DLN6	18/12/2019	17/02/2020	B56G16010870001	600	2
183	6NB69Q6	11/12/2019	10/02/2020	B86G16012790001	600	2
184	R9J2CL1	27/12/2019	26/02/2020	B56G16010710001	600	2
185	GB3SY23	20/12/2019	19/02/2020	B86G16012750001	600	2
186	LMVSTQ9	17/12/2019	16/02/2020	B86G13003190001	600	2
187	PWD1G22	17/12/2019	16/02/2020	B96G16010240001	600	2
188	DLW7GY6	05/12/2019	04/02/2020	B66G16005530001	600	2
189	9SUCQG2	15/11/2019	14/01/2020	B86G16012820001	600	2

REGIONE PUGLIA

DIPARTIMENTO SVILUPPO ECONOMICO, INNOVAZIONE, ISTRUZIONE, FORMAZIONE E LAVORO

SEZIONE PROMOZIONE E TUTELA DEL LAVORO

190	7KTN763	04/12/2019	03/02/2020	B86G16012740001	600	2
191	QB842Q7	12/09/2019	11/11/2019	B96G16010220001	600	2
192	XPTV7M4	04/12/2019	03/02/2020	B86G16013020001	600	2
193	WNADCG3	19/12/2019	18/02/2020	B26G16007300001	600	2
194	2MDK1B1	13/12/2019	12/02/2020	B26G16007310001	600	2
195	NKV9A70	03/10/2019	02/12/2019	B56G16011010001	600	2
196	JIIJRY4	02/12/2019	01/02/2020	B36G16006440001	600	2
197	QC5Q9B5	31/10/2019	30/12/2019	B56G16011020001	600	2
198	WJUZZL2	13/12/2019	12/02/2020	B56G16011030001	600	2
199	Y7VHDS9	03/12/2019	02/02/2020	B86G16013030001	600	2
200	U0NGJG2	13/11/2019	12/01/2020	B76G16013940001	600	2
201	ZVQAQO1	03/12/2019	02/02/2020	B76G16013920001	600	2
202	9NY1CL6	29/11/2019	28/01/2020	B56G16010980001	600	2
203	HAX6DV5	31/10/2019	30/12/2019	B56G16010990001	600	2
204	L55IC31	21/12/2019	20/02/2020	B46G16005450001	600	2
205	6AGRBR8	05/06/2019	04/08/2019	B66G16005610001	600	2

REGIONE PUGLIA

DIPARTIMENTO SVILUPPO ECONOMICO, INNOVAZIONE, ISTRUZIONE, FORMAZIONE E LAVORO

SEZIONE PROMOZIONE E TUTELA DEL LAVORO

ALLEGATO B

N.	Codice pratica	Inizio I bimestre attività formative	Fine I bimestre attività formative	CUP	Importo Riconosciuto €	N. Mensilità riconosciute	Motivazione
1	JJPRRH7	14/05/2019	13/07/2019	B76G16011760001	300	1 (14/05/2019 – 13/06/2019)	Nella seconda mensilità non è stato raggiunto il 70% della frequenza, nelle giornate previste, per mancata corrispondenza fra gli orari del registro e quelli riportati nel calendario formativo.
2	2S0RHW1	31/10/2019	30/12/2019	B46G16005390001	300	1 (01/12/2019 – 30/12/2019)	Nella prima mensilità è percettore di NASPI
3	WY35S88	07/11/2019	06/01/2020	B56G13003610001	300	1 (07/12/2019 – 06/01/2020)	Nella prima mensilità è percettore di NASPI

DETERMINAZIONE DEL DIRIGENTE SEZIONE PROMOZIONE E TUTELA DEL LAVORO 8 giugno 2020, n. 791

"Piano di Attuazione Regionale" della Regione Puglia per l'attuazione della Garanzia Giovani in qualità di Organismo Intermedio del PON YEI (D.G.R. n. 1148 del 04/06/2014 e ss.mm.ii.) – Riconoscimento indennità di partecipazione II bimestre in favore dei tirocinanti (Misura 5) e autorizzazione all'erogazione, a valere su risorse D.L. 76/2013.

Il Dirigente della Sezione

VISTI gli artt. 4, 5 e 6 della Legge Regionale n.7 del 4.02.1997;
VISTA la deliberazione della Giunta Regionale n.3261/98;
VISTI gli artt. 4 e 16 del D.lgs. n. 165 del 30.03.2001 e ss.mm.ii.;
VISTE le direttive agli uffici impartite dal Presidente della Giunta Regionale con la nota n. 01/007689/1-5 del 31.07.1998;

VISTO il Regolamento (UE) n. 1303/2013 del Parlamento Europeo e del Consiglio del 17.12.2013, pubblicato sulla GUE del 20.12.2013, che reca disposizioni comuni sul Fondo europeo di sviluppo regionale, sul Fondo sociale europeo, sul Fondo di coesione, sul Fondo europeo agricolo per lo sviluppo rurale e sul Fondo europeo per gli affari marittimi e la pesca e definisce disposizioni generali sul Fondo europeo di sviluppo regionale, sul Fondo sociale europeo, sul Fondo di coesione e sul Fondo europeo per gli affari marittimi e la pesca e abroga il Regolamento (CE) n. 1083/2006 del Consiglio;

VISTO il Regolamento (UE) n. 1304/2013 del Parlamento Europeo e del Consiglio del 17.12.2013, pubblicato sulla GUE del 20.12.2013,che, all'art. 16, sostiene l'"Iniziativa a favore dell'occupazione giovanile per la lotta alla disoccupazione giovanile";

VISTO il Regolamento (UE - EURATOM) n. 1311/2013 del Consiglio del 2.12.2013, il quale stabilisce il quadro finanziario pluriennale per il periodo 2014-2020;

VISTA la Comunicazione della Commissione COM (2013) 144, relativa alla Youth EmploymentInitiative (YEI), che rappresenta un'iniziativa a favore dell'occupazione giovanile, aperta a tutte le Regioni con un livello di disoccupazione giovanile superiore al 25%;

VISTA la Raccomandazione del Consiglio del 22.04.2013, pubblicata sulla GUE Serie C 120/2013 del 26.04.2013,la quale delinea lo schema di opportunità per i giovani, promosso dalla suddetta Comunicazione della Commissione COM (2013) 144, istituendo una "garanzia" per i giovani che invita gli Stati Membri a garantire ai giovani con meno di 25 anni un'offerta qualitativamente valida di lavoro, di proseguimento degli studi, di apprendistato o di tirocinio o altra misura di formazione entro quattro mesi dall'inizio della disoccupazione o dall'uscita dal sistema di istruzione formale (YEI);

VISTO l'Accordo di Partenariato, presentato alla Commissione Europea il 22.04.2014, il quale individua il Programma Operativo Nazionale per l'attuazione della Iniziativa Europea per l'Occupazione dei Giovani" (PON-YEI) tra i Programmi Operativi Nazionali finanziati dal FSE;

VISTO il Regolamento (UE) n. 1407/2013 della Commissione del 18.12.2013 relativo all'applicazione degli articoli 107 e 108 del Trattato sul funzionamento dell'Unione europea agli aiuti «de minimis», pubblicato sulla GUE L 352 del 24.12.2013;

VISTA la Decisione della Commissione Europea C(2014) 4969 dell'11.07.2014, che adotta alcuni elementi del programma operativo "Programma operativo nazionale Iniziativa Occupazione Giovani" per l'attuazione dell'iniziativa per l'occupazione giovanile in Italia in vista di un supporto del Fondo sociale europeo e dell'Iniziativa per l'occupazione giovanile ai fini dell'obiettivo "Investimenti in favore della crescita e dell'occupazione" per le regioni Piemonte, Valle d'Aosta/Vallée d'Aoste, Lombardia, Abruzzo, Molise, Campania, Puglia, Basilicata, Calabria, Sicilia, Sardegna, Provincia Autonoma di Trento, Veneto, Friuli-Venezia Giulia, Emilia-Romagna, Toscana, Umbria, Marche, Lazio in Italia;

VISTO l'Accordo Stato-Regioni del 24.01.2013, avente ad oggetto l'approvazione delle "Linee guida in materia di tirocini" che detta disposizioni in merito al tirocinio;

VISTI la Legge Regionale n. 23 del 5.08.2013 - "Norme in materia di percorsi formativi diretti all'orientamento e all'inserimento nel mercato del lavoro" ed il successivo Regolamento Regionale n. 3 del 10.03.2014 – "Disposizioni concernenti l'attivazione di tirocini diretti all'orientamento e all'inserimento nel mercato del lavoro";

VISTO l'art. 32 della Legge 18.06.2009, n. 69, che prevede l'obbligo di sostituire la pubblicazione tradizionale all'Albo ufficiale con la pubblicazione di documenti digitali sui siti informatici;
VISTO l'art. 18 del D.lgs. n. 196 del 2003 - "Codice in materia di protezione dei dati personali" in merito ai principi applicabili ai trattamenti effettuati dai soggetti pubblici;

DATO ATTO CHE:
- in data 9.06.2014 è stata sottoscritta la convenzione tra il Ministero del Lavoro e delle Politiche Sociali – DG Politiche Attive e Passive del lavoro e la Regione Puglia per l'attuazione della Garanzia Giovani in qualità di Organismo Intermedio del PON YEI, giusta Deliberazione di Giunta Regionale n. 813 del 5.05.2014, rettificata con successivo atto n. 974 del 20.05.2014, con la quale è stato approvato lo schema di convenzione ed è stato dato mandato al Dirigente del Servizio Autorità di Gestione P.O. FSE di sottoscrivere la stessa e di apportarvi le modifiche ritenute necessarie;
- con la sopra citata Deliberazione di Giunta n. 813/2014, rettificata con D.G.R. n. 974/2014, si è dato altresì mandato ai singoli Servizi Regionali interessati, Formazione Professionale, Politiche per il Lavoro, Politiche Giovanili, Autorità di Gestione P.O. FSE - nell'ambito dell'Area Politiche per lo Sviluppo Economico, Lavoro, Innovazione "che ne assicura il coordinamento complessivo", di porre in essere tutti gli atti amministrativi successivi e conseguenti alla stessa deliberazione per dare attuazione alle misure previste Piano Regionale della Garanzia Giovani, attribuendo al Servizio Politiche per il Lavoro, tra le altre, la Misura 5 – Tirocini extra-curriculari, anche in mobilità geografica";
- con Deliberazione di Giunta Regionale n. 1148 del 4.06.2014 è stato approvato il Piano di Attuazione Regionale della Regione Puglia per l'attuazione della Garanzia Giovani in qualità di Organismo Intermedio del PON YEI, successivamente modificato e integrato, finalizzato a favorire l'inserimento dei giovani nel mercato del lavoro attraverso l'utilizzo integrato di una serie di strumenti, il cui impiego sinergico intende concorrere alla finalità di ridurre il gap tra giovani e occupazione;
- tra le misure previste all'interno del citato Piano di Attuazione figura altresì il "Tirocinio extracurriculare, anche in mobilità geografica" (Scheda 5), la cui attivazione, in conformità alla disciplina regionale vigente, può essere promossa sia dai servizi per l'impiego che da altri soggetti pubblici e privati individuati all'interno dell'art. 3, Legge Reg. n. 23/2013 e dell'art. 5, Regolamento Reg. n. 3/2014;
- in particolare, la Misura 5 fa riferimento alla attivazione di tirocini formativi e di inserimento/reinserimento nel mercato del lavoro rivolti a giovani di età compresa tra 16 e 29 anni, che hanno assolto, ovvero sono esenti dall'obbligo di istruzione e formazione, iscritti al programma Garanzia Giovani, prevedendo in loro favore l'erogazione di una indennità di partecipazione nella misura e alle condizioni definite con successivi provvedimenti;
- con Determinazione Dirigenziale del Servizio Autorità di Gestione PO FSE n. 405 del 2.10.2014, modificata con A.D. n. 425 del 14.10.2014 ed integrata con successivo A.D. n. 430 del 31.10.2014, è stato adottato, giusta Deliberazione di Giunta n. 1729 del 1.08.2014, l'Avviso Multimisura finalizzato a selezionare attori (organizzati nella forma di Associazioni Temporanee di soggetti pubblici e/o privati che operano nel campo dei servizi per il lavoro e in quello della formazione professionale) ritenuti, all'esito dell'esame di ammissibilità e della valutazione da parte di apposito nucleo, idonei alla realizzazione delle misure previste dal Piano Regionale della Garanzia Giovani, secondo quanto indicato nelle "schede misura" allegate ed in attuazione delle ulteriori indicazioni relative alle modalità gestionali che la Regione si è riservata di adottare con ulteriori atti;
- con particolare riferimento alla promozione di tirocini, il predetto Avviso Multimisura ha previsto che l'erogazione dei relativi servizi venga attuata in raccordo tra Centri per l'impiego (di seguito, per brevità,

C.P.I.) ed Associazioni Temporanee di Scopo (di seguito, per brevità, A.T.S.), demandando a successivi provvedimenti regionali la definizione delle modalità operative attraverso le quali realizzare tale raccordo;
- con Determinazione Dirigenziale del Servizio Autorità di Gestione PO FSE n. 598 del 23.12.2014 sono state approvate le risultanze dell'istruttoria relativa alle istanze pervenute in risposta all'Avviso Multimisura e, successivamente, sottoscritti gli atti unilaterali d'obbligo, in conformità allo schema approvato con Determinazione Dirigenziale n. 13 del 24.02.2015;
- con Determinazione del Dirigente del Servizio Politiche per il Lavoro n. 1044 del 18.05.2015 sono stati approvati i modelli di convenzione e progetto formativo individuale per l'attivazione dei tirocini nell'ambito del programma in oggetto;
- sempre in conformità alla DGR n. 813/2014, rettificata con D.G.R. n. 974/2014, in considerazione della competenza dei C.P.I. a promuovere tirocini extra-curriculari, sono state approvate, con Determinazione del Dirigente del Servizio Politiche per il Lavoro n. 1331 del 07.07.2015 , le "Linee guida in tema di attivazione di tirocini extra-curriculari da parte dei Centri per l'Impiego nell'ambito del Piano di Attuazione Regionale della Regione Puglia per l'attuazione della Garanzia Giovani";

RILEVATO CHE:
- ai sensi dell'Avviso Multimisura e delle "Linee guida in tema di attivazione di tirocini extra-curriculari da parte dei Centri per l'Impiego nell'ambito del Piano di Attuazione Regionale della Regione Puglia per l'attuazione della Garanzia Giovani", il tirocinante ha diritto a percepire una indennità in ragione della partecipazione alle attività formative, fissata, per legge, nella misura mensile forfettaria di € 450,00 (euro quattrocentocinquanta/00), al lordo delle ritenute di legge eventualmente dovute. In ogni caso, il contributo non può eccedere la somma complessiva di € 2.700,00 (euro duemilasettecento/00) per il caso in cui il tirocinio abbia la durata massima di sei mesi; ovvero, la somma complessiva di € 5.400,00 (euro cinquemilaquattrocento/00) qualora il tirocinio sia destinato a disabili, persone svantaggiate, immigrati richiedenti asilo o titolari di protezione internazionale ed abbia la durata massima di dodici mesi. Il diritto alla indennità, nella misura sopra indicata, matura allorché il tirocinante abbia partecipato almeno al settanta per cento delle attività formative rapportato al monte ore mensile definito all'interno del progetto formativo individuale e si configura come un finanziamento in favore della persona, che non favorisce le imprese ospitanti e non costituisce, quindi, aiuto di Stato ai sensi dell'art. 107, par. 1, del TFUE;
- con Determinazione della Sezione Autorità di Gestione PO FSE n. 178 del 1 marzo 2016 - Adozione disposizioni PON IOG relative alla II Fase di attuazione della Garanzia Giovani e approvazione modifiche al "Piano di Attuazione Regionale" della Regione Puglia per l'attuazione della Garanzia Giovani in qualità di Organismo Intermedio del PON YEI - D.G.R. n.1148 del 4 giugno 2014 – è stato disposto che, per i tirocini attivati a fra data dal 1 marzo 2016 (intendendosi come data di attivazione il giorno di sottoscrizione della Convenzione di tirocinio), l'indennità di partecipazione prevista dalla normativa regionale, nella misura minima di € 450, 00 sarà composta da un importo a valere sul PAR Puglia Garanzia Giovani di € 300,00 e un importo a carico del soggetto ospitante nella misura minima di € 150,00;
- con successiva Determinazione della Sezione Autorità di Gestione PO FSE n. 233 del 16 marzo 2016, a parziale rettifica della citata D.D. n. 178/2016, è stato disposto che, per i tirocini le cui convenzioni siano state trasmesse attraverso la piattaforma Sistema Puglia a far data dal 15 aprile 2016, l'indennità di partecipazione prevista dalla normativa regionale nella misura minima di € 450,00 sarà composta da un importo a valere sul PAR Puglia Garanzia Giovani di € 300,00 e un importo a carico del soggetto ospitante nella misura minima di € 150,00;
- con Determinazione del Dirigente Sezione Politiche per il Lavoro n. 149 del 26 aprile 2016, preso atto di quanto disposto con la citata D.D. n. 233/2016, sono state definite le modalità di attuazione della Misura 5, relativamente alla c.d. II Fase di attuazione della Garanzia Giovani;
- sempre ai sensi dell'Avviso Multimisura e delle "Linee guida in tema di attivazione di tirocini extra-curriculari da parte dei Centri per l'Impiego nell'ambito del Piano di Attuazione Regionale della Regione Puglia per l'attuazione della Garanzia Giovani", l'indennità non spetta nel caso in cui il tirocinante risulti titolare di ASPI o altra forma di ammortizzatore sociale;

- in data 31.03.2015 è stata sottoscritta tra Regione Puglia, lNPS e Ministero del Lavoro e delle Politiche Sociali la Convenzione, con termine al 30.11.2018, per l'erogazione dell'indennità di tirocinio nell'ambito del Piano italiano di attuazione della cd. Garanzia Giovani, giusta Deliberazione della Giunta Regionale n. 45 del 1.04.2015 con la quale è stato approvato il format e demandata al Dirigente del Servizio Politiche per il lavoro la relativa sottoscrizione;
- l'art. 3, comma 1, lettera c) del **D.L.76 del 28.06.2013**, convertito con modificazioni nella Legge n.99 del 09.08.2013, ha previsto, al fine di favorire l'occupazione giovanile, l'attivazione nei territori del Mezzogiorno di ulteriori misure quali la percezione di una indennità di partecipazione per le borse di tirocinio formativo, nel limite di 56 milioni di euro per l'anno 2013, di 16 milioni di euro per l'anno 2014 e 96 milioni di euro per l'anno 2015;
- il Ministero del lavoro e delle politiche sociali con la nota prot. n. 0023726 del 25.06.2014 ha comunicato alle Regioni del Mezzogiorno la ripartizione delle risorse per il triennio 2013-2015, in attuazione dell'art. n. 3 comma 1 lettera c) della Legge n. 99 del 09.08.2013 che ha convertito con modifiche il DL. 76 del 28.06.2013;
- Il Ministero del Lavoro e delle politiche sociali, con i Decreti Direttoriali n. 110 del 14.03.2014 e n.243 del 09.04.2014, ha impegnato sul Fondo Sociale per l'Occupazione e Formazione rispettivamente euro 56.000.000,00 per l'anno 2013 e euro 16.000.000,00 per l'anno 2014;
- il Ministero del lavoro e delle politiche sociali, con successivo Decreto Direttoriale n. 9 del 23.01.2015 ha ripartito tra le Regioni le risorse finanziarie per l'annualità 2013 e 2014, impegnate con i Decreti Direttoriali di cui alla precedente lettera d) e alla Regione Puglia sono state pertanto attribuite risorse pari a euro 12.968.011,12;
- ai sensi dell'art. 3, co. lett. c) del DL 76/2013 per l'annualità 2015 sono state assegnati al Fondo Sociale per l'Occupazione e le Formazione euro 96.000.000,00;
- il Ministero del lavoro e delle politiche sociali con successivo Decreto Direttoriale n.14 del 04.02.2015, come modificato dal successivo Decreto Direttoriale n. 99 del 14.04.2015, ha ripartito tra le Regioni le risorse finanziarie per l'annualità 2015 e alla Regione Puglia sono pertanto attribuite risorse pari a euro 17.290.681,50;
- il Ministero del lavoro e delle Politiche Sociali con nota prot.n. 4354 del 27 febbraio 2015 ha precisato che rimane di esclusiva competenza regionale l'individuazione delle indennità di tirocinio da erogare ai beneficiari, a valere sulle risorse di cui al citato DL 76/2013, e che i due flussi di processo, relativi sia a tale ultima fonte normativa che all'intervento nazionale denominato "PON IOG-misura tirocini", devono mantenere una contabilità separata, rendendosi necessario predisporre un apposito Addendum alla Convenzione già stipulata in data 31.03.2015;
- ai fini dell'erogazione dell'indennità a valere su risorse di cui al Dl 76 del 28.06.2013, convertito con modifiche nella Legge n. 99 del 09.08.2013, la Regione Puglia ha stimato un ammontare di risorse pari a **euro 30.258.692,62**;
- l'Addendum di cui sopra è stato sottoscritto da MLPS, Regione Puglia e INPS in data 27/07/2016;
- con la decisione della commissione europea C (2017) 89 27 del 18 dicembre 2017, che modifica la Decisione C(2014)4969, la Commissione ha approvato la riprogrammazione delle risorse del Programma Operativo Nazionale "Iniziativa Occupazione Giovani";
- l'ANPAL con note n. 930 del 20.01.2019 e n. 1285 del 06.02.2019 ha chiesto a INPS di garantire la continuità nell'erogazione delle indennità di tirocinio, prorogando la validità della convenzione in parola nelle more della formalizzazione del nuovo atto negoziale, sul cui contenuto Inps ed Anpal hanno già convenuto mediante lo scambio di comunicazioni formali;
- con le note succitate, le regioni convenzionate con INPS (tra cui la Regione Puglia), sono state autorizzate da Anpal a riprendere la trasmissione delle richieste di pagamento;
- con nota prot. INPS.HERMES.28/02/2019.0000817 dello scorso **28 febbraio 2019**, l'INPS ha aderito alla richiesta di Anpal, autorizzando le regioni convenzionate alla trasmissione delle richieste di pagamento;
- l'INPS effettua i pagamenti nei limiti delle risorse finanziarie anticipate dal Ministero del lavoro e delle politiche sociali e versate direttamente all'ente previdenziale; a tal fine, la Regione comunica all'INPS,

tramite il Sistema Informativo Percettori e secondo le modalità definite in convenzione, entro il giorno 10 del mese successivo a quello di conclusione del bimestre precedente, l'elenco dei soggetti aventi titolo a fruire dell'indennità di tirocinio.

RILEVATO, ALTRESI', CHE:

- ai sensi del sopra citato Avviso Multimisura (Scheda 5) e delle sopra richiamate "Linee Guida in tema di attivazione di tirocini extra-curriculari da parte dei Centri per l'Impiego nell'ambito del Piano di Attuazione Regionale della Regione Puglia per l'attuazione della Garanzia Giovani" è posto a carico dei soggetti promotori (partners all'interno delle A.T.S. e C.P.I.) l'obbligo di inoltrare, attraverso la piattaforma dedicata e a cadenza bimestrale, la richiesta di erogazione dell'indennità di partecipazione, corredata della documentazione prescritta e attestante l'effettivo svolgimento delle attività formative;
- con note prot. n. AOOAdGFSE/0017751 del 10.09.2015 e prot. n. AOO_060/0011452 del 10.09.2015 è stato comunicato rispettivamente alle A.T.S. e ai C.P.I. che, a far data dal 14.09.2015, sarebbe stata disponibile *on line* la procedura telematica per l'invio della documentazione prescritta dall'Avviso Multimisura (Scheda 5) e dalle Linee guida, segnalando l'obbligatorietà dell'utilizzo della piattaforma dedicata all'interno del sito http://www.sistema.puglia.it/SistemaPuglia/garanziagiovani;
- a partire dal 14.09.2015 sono state inserite le istanze relative alla rendicontazione delle attività formative svolte nell'ambito di tirocini avviati a partire dall'11.05.2015 per il tramite dei C.P.I. e dal 27.05.2015 per il tramite delle A.T.S.;
- il bimestre è individuato in piattaforma con riferimento al bimestre solare, tenuto conto della data iniziale indicata nel progetto formativo e nel calendario delle attività;
- l'art. 16 del Reg. Reg. n. 3/2014 prevede che la durata originariamente stabilita del percorso formativo possa essere prorogata per non oltre trenta giorni, qualora si tratti di tirocini formativi e di orientamento o di tirocini di inserimento e reinserimento lavorativi; ovvero per non oltre dodici mesi, qualora i tirocinanti siano disabili, soggetti in condizione di svantaggio sociale, immigrati richiedenti asilo o titolari di protezione internazionale.
- a partire dalla data dell'8.10.2015 è stata attivata per i soggetti promotori la funzione che consente loro di riscontrare le richieste di integrazione documentale inviate, sempre per il tramite della piattaforma telematica, dagli uffici regionali;
- con nota prot. n. AOO_060/0013395 del 22.10.2015 il Dirigente del Servizio Politiche per il Lavoro ha fornito ulteriori chiarimenti in merito ai tirocini attivati nell'ambito del Piano di Attuazione Regionale Puglia 2014;
- con nota prot. n. AOO_060/0003025 del 19.03.2018 il Dirigente del Servizio Politiche per il Lavoro ha fornito nuovi ulteriori chiarimenti in merito ai presupposti per il riconoscimento della indennità di tirocinio nell'ambito del Piano di Attuazione Regionale Puglia 2014;
- in ordine alle richieste di erogazione della indennità di partecipazione al secondo bimestre (solare) di attività formative inserite in piattaforma nel periodo compreso tra il 22.06.2019 ed il 14.05.2020, alla data di adozione del presente atto, risultano perfezionate le descritte attività di verifica ai sensi dell'articolo 125, par. 4 lett. a) e b) del Reg. UE n. 1303/2013, relativamente alle istanze presentate dai tirocinanti riportati negli Allegati A e B, quali parti integranti ed essenziali del presente atto;
- sulla base della documentazione prodotta dai soggetti promotori e sulla base degli esiti delle verifiche ex art. 125, Reg. UE n. 1303/2013 presenti in piattaforma, di cui con il presente provvedimento si prende atto, sussistono i presupposti per la erogazione del trattamento economico nei confronti dei tirocinanti indicati negli Allegati "A"e"B", quale parte integrante ed essenziale del presente atto, relativamente al periodo e per il numero di mensilità ivi riportati; il tutto per un importo complessivo pari ad € 78.000,00 (euro settantottomila/00);
- in particolare, nell'ambito dell'Allegato "B", quale parte integrante ed essenziale del presente atto, si dà conto delle motivazioni sottostanti l'accoglimento parziale delle richieste di erogazione trasmesse per il tramite del sistema informativo.
- con successive determinazioni dirigenziali sono state disposte proroghe della data di conclusione delle

attività erogate a valere sulle Misure di cui all'Avviso pubblico approvato con A.D. del Servizio Autorità di Gestione P.O. FSE n. 425 del 14/10/14; in particolare con determinazione dirigenziale della Sezione Programmazione Unitaria n. 47 del 28/02/2020 è stata disposta quale data di conclusione delle attività il 30/09/2020 e, quale termine ultimo per presentare la rendicontazione delle spese sostenute, il 30/10/2020;

Tanto premesso e precisato, con il presente atto, considerate gli esiti delle verifiche *ex* art. 125, Reg. UE n. 1303/2013 presenti in piattaforma, si rende necessario autorizzare l'INPS, in qualità di ente pagatore, alla erogazione dell'indennità di partecipazione relativa al primo bimestre, nei limiti delle risorse disponibili, comunicando, tramite il Sistema Informativo Percettori e secondo le modalità definite in convenzione, i nominativi dei soggetti e l'importo del trattamento economico come riportati negli Allegati "A" e"B", quali parti integranti ed essenziali del presente atto.

VERIFICA AI SENSI DEL D. LGS. N. 196/03
Garanzie alla riservatezza

La pubblicazione dell'atto all'albo, salve le garanzie previste dalla legge 241/90 in tema di accesso ai documenti amministrativi, avviene nel rispetto della tutela alla riservatezza dei cittadini, secondo quanto disposto dal D.lgs. 196/03 in materia di protezione dei dati personali, nonché dal vigente regolamento regionale n. 5/2006 per il trattamento dei dati sensibili e giudiziari.

Ai fini della pubblicità legale, l'atto destinato alla pubblicazione è redatto in modo da evitare la diffusione di dati personali identificativi non necessari ovvero il riferimento a dati sensibili; qualora tali dati fossero indispensabili per l'adozione dell'atto, essi sono trasferiti in documenti separati, esplicitamente richiamati.

ADEMPIMENTI CONTABILI AI SENSI DELLA D.LGS n.118/2011

Il presente provvedimento non comporta alcun mutamento qualitativo e quantitativo di entrata o di spesa né a carico del bilancio regionale né a carico degli Enti per i cui debiti i creditori potrebbero rivalersi sulla Regione ed è escluso ogni onere aggiuntivo rispetto a quelli già autorizzati a valere sullo stanziamento previsto dal bilancio regionale.
Non ricorrono gli obblighi di cui agli artt. 26 e 27 del D.lgs. 14 marzo 2013 n. 33.

Ritenuto di dover provvedere in merito, in quanto trattasi di materia ricadente in quella di cui all'art. 5, co. 1, L.R. n. 7/1997

DETERMINA

- di prendere atto di quanto indicato in premessa, che qui si intende integralmente riportato e condiviso;
- di dare atto che i tirocinanti indicati negli Allegati "A" e "B", quale parte integrante ed essenziale del presente atto, hanno diritto alla erogazione della indennità di partecipazione al secondo bimestre di attività formative, per il numero di mensilità e relativamente al periodo precisati all'interno del citato Allegato; il tutto per un importo complessivo pari ad € 78.000,00 (euro settantottomila/00);
- di autorizzare l'INPS al pagamento dell'indennità di partecipazione relativa al secondo bimestre, nei limiti delle risorse disponibili, comunicando, tramite il Sistema Informativo Percettori e secondo le modalità definite in convenzione, i nominativi dei soggetti e l'importo del trattamento economico come riportati negli Allegati "A" e "B", quale parte integrante ed essenziale del presente atto.

Il provvedimento viene redatto in forma integrale e "per estratto", con parti oscurate non necessarie ai fini di pubblicità legale, nel rispetto della tutela alla riservatezza dei cittadini, secondo quanto disposto dal D.Lgs. n. 196/03 in materia di protezione dei dati personali e ss. mm. e ii.

Avverso il presente atto è possibile proporre istanza di riesame al Dirigente della Sezione Promozione e Tutela del Lavoro; la relativa istanza dovrà essere inviata a mezzo pec all'indirizzo seguente: *tirocini.garanziagiovani.regione.puglia@pec.rupar.puglia.it*, indicando il codice identificativo della pratica, **entro il termine perentorio di 10 giorni dalla data di pubblicazione sul BURP** della presente determina, che costituisce notifica agli interessati, così come previsto dalla determinazione dirigenziale n. 895/2010.

Il presente provvedimento:

a) sarà pubblicato (per estratto) all'albo della Sezione Promozione e Tutela del Lavoro;
b) sarà trasmesso in copia conforme all'originale alla Segreteria della Giunta Regionale;
c) sarà pubblicato (per estratto) nel sito ufficiale della Regione Puglia: www.regione.puglia.it, nella Sezione "Amministrazione trasparente";
d) sarà trasmesso in copia (per estratto) all'Assessore alla Formazione e Lavoro.
e) sarà pubblicato sul B.U.R.P. per la notifica agli interessati.

Il presente atto, redatto in unico originale, è composto da n. 16 pagine in originale, di cui n. 5 pagine contenenti gli Allegati "A" e "B".

Il Dirigente della Sezione Promozione e Tutela del Lavoro
Dott.ssa Luisa Anna FIORE

REGIONE PUGLIA

DIPARTIMENTO SVILUPPO ECONOMICO, INNOVAZIONE, ISTRUZIONE, FORMAZIONE E LAVORO

SEZIONE PROMOZIONE E TUTELA DEL LAVORO

ALLEGATO A

N.	Codice pratica	Inizio II bimestre attività formative	Fine II bimestre attività formative	CUP	Importo Riconosciuto €	N. Mensilità riconosciute
1	BDNYWQ5	01/04/2019	29/05/2019	B96G16005880001	600	2
2	R19LD87	02/06/2019	01/08/2019	B56G16008890001	600	2
3	4UU5EZ2	20/04/2019	19/06/2019	B76G16011270001	600	2
4	FR4U6V8	13/05/2019	12/07/2019	B96G16006640001	600	2
5	TO4GGP1	15/06/2019	14/08/2019	B16G16003290001	600	2
6	A51OQ48	29/06/2019	28/08/2019	B56G16006370001	600	2
7	CVW8CP6	29/06/2019	28/08/2019	B56G16006320001	600	2
8	TDJBST4	13/07/2019	12/09/2019	B66G16003580001	600	2
9	9RGT762	01/04/2019	31/05/2019	B46G16000900001	600	2
10	C68WQ83	13/07/2019	12/09/2019	B96G16007930001	600	2
11	F2W1F43	04/04/2019	30/04/2019	B86G16010830001	300	1
12	LIQJ925	13/07/2019	12/09/2019	B76G16008610001	600	2
13	OD1INC5	15/06/2019	14/08/2019	B26G16004540001	600	2
14	ADH34J6	23/06/2019	22/08/2019	B26G16006820001	600	2
15	E7M0640	28/03/2019	27/05/2019	B56G16006230001	600	2
16	YAT5Q26	21/07/2019	20/09/2019	B96G16009060001	600	2
17	7OOD8V1	20/07/2019	19/09/2019	B46G16003460001	600	2
18	SR6OIA7	03/08/2019	02/10/2019	B26G16003160001	600	2
19	KMDA6U6	01/09/2019	30/09/2019	B56G16010510001	300	1
20	T7ZOTI3	04/09/2019	03/10/2019	B16G16003610001	300	1
21	JM1PU13	24/07/2019	23/09/2019	B76G16009010001	600	2
22	5CAMTU1	20/08/2019	18/10/2019	B86G16006880001	600	2
23	BOO87W4	15/09/2019	14/10/2019	B76G16011530001	300	1
24	6RSML48	01/10/2019	31/10/2019	B46G16004700001	300	1
25	VCJGM16	12/09/2019	11/10/2019	B86G16010960001	300	1
26	PD83814	04/09/2019	31/10/2019	B56G16008480001	600	2
27	YO4VUA0	03/09/2019	30/10/2019	B16G16003060001	600	2
28	U2DNFJ6	13/09/2019	12/10/2019	B56G16009560001	300	1
29	DESBLE6	05/09/2019	31/10/2019	B56G16009490001	600	2
30	CRAH8I6	30/09/2019	29/10/2019	B26G16006160001	300	1
31	3AGXFW5	30/09/2019	30/10/2019	B86G16012830001	300	1
32	OZX2OR5	25/09/2019	24/10/2019	B86G16009690001	300	1
33	RVISP82	25/08/2019	24/10/2019	B86G16006900001	600	2
34	8WJDHT6	30/09/2019	29/11/2019	B76G16012170001	300	1 (30/09/2019 – 30/10/2019)
35	BJCRU61	03/08/2019	02/10/2019	B56G16006360001	600	2
36	P7CJNY7	30/06/2019	30/08/2019	B96G16008230001	600	2
37	QR9HTZ7	16/09/2019	15/11/2019	B36G16004060001	600	2
38	HQJWG32	16/07/2019	15/09/2019	B96G16008840001	600	2
39	20AMRZ3	02/07/2019	01/09/2019	B86G16013040001	300	1 (02/07/2019 – 01/08/2019)
40	TL8PIH2	01/10/2019	29/11/2019	B26G16005140001	600	2
41	8FY8BM6	20/07/2019	19/09/2019	B66G16004910001	600	2
42	HHPBQK6	15/07/2019	14/09/2019	B86G16010170001	600	2
43	I88IQJ6	01/10/2019	29/11/2019	B86G16008980001	600	2
44	IUNGDM6	05/09/2019	04/11/2019	B96G16006620001	600	2
45	Y2962H5	12/09/2019	11/11/2019	B26G16004960001	600	2
46	3TPGNM0	03/07/2019	02/09/2019	B46G16002850001	600	2
47	FV3K3R9	04/11/2019	03/01/2020	B56G16008070001	600	2
48	Y4SSMW4	21/07/2019	20/09/2019	B96G16006540001	600	2
49	QKDPSD6	17/09/2019	16/11/2019	B66G16004090001	600	2
50	M1G47J4	14/07/2019	13/09/2019	B56G16006500001	600	2
51	MQRJOM1	22/07/2019	21/09/2019	B96G16007950001	600	2
52	DYHC2E3	01/10/2019	30/11/2019	B26G16005730001	600	2
53	0LEPDH7	10/11/2019	09/01/2020	B46G16004650001	600	2
54	9IGYC52	17/11/2019	16/01/2020	B86G16011330001	600	2
55	2DNRLN7	07/08/2019	06/10/2019	B96G16006510001	600	2
56	ZXR4QJ1	19/11/2019	18/01/2020	B86G16009190001	600	2
57	KMXKC10	01/08/2019	30/09/2019	B96G16008540001	600	2

REGIONE PUGLIA

DIPARTIMENTO SVILUPPO ECONOMICO, INNOVAZIONE, ISTRUZIONE, FORMAZIONE E LAVORO

SEZIONE PROMOZIONE E TUTELA DEL LAVORO

58	CEULSD6	22/07/2019	21/09/2019	B96G16005100001	600	2
59	FJC9I26	26/11/2019	25/01/2020	B76G16010880001	600	2
60	B1ASI57	20/08/2019	19/10/2019	B96G16008200001	600	2
61	UCG32V1	21/02/2019	20/04/2019	B86G16000810001	600	2
62	CU9WIX2	23/11/2019	22/01/2020	B46G16003980001	600	2
63	0U3Q8D8	23/11/2019	22/01/2020	B36G16004540001	600	2
64	7R5IBK9	01/04/2019	30/05/2019	B26G16002360001	600	2
65	CRZGBY4	07/12/2019	06/02/2020	B66G16004390001	600	2
66	PO845X3	08/12/2019	07/02/2020	B86G16010520001	600	2
67	E92E7S4	08/12/2019	07/02/2020	B46G16004480001	600	2
68	9E1DGQ1	02/12/2019	01/02/2020	B96G16009660001	600	2
69	UWTXEK6	09/12/2019	08/02/2020	B76G16011890001	600	2
70	3L96VL2	04/07/2019	03/09/2019	B76G16009050001	600	2
71	FUYFRU8	29/06/2019	28/08/2019	B56G16003190001	600	2
72	RNDTZ73	11/06/2019	10/08/2019	B96G16005650001	600	2
73	17KOJW4	14/12/2019	13/02/2020	B96G16008170001	600	2
74	A62HMH8	15/12/2019	14/02/2020	B56G16009550001	600	2
75	125SU03	22/12/2019	21/02/2020	B86G16009790001	600	2
76	NOHHAZ0	10/12/2019	09/02/2020	B86G16010280001	600	2
77	6C54LN3	28/12/2019	27/02/2020	B46G16005260001	600	2
78	F0DF8M7	17/12/2019	16/02/2020	B66G16004630001	600	2
79	IF7U2D9	01/12/2019	31/01/2020	B86G16010970001	600	2
80	2S0RHW1	31/12/2019	28/02/2020	B46G16005390001	600	2
81	1J982G7	24/12/2019	23/02/2020	B86G16012090001	600	2
82	USCKTB2	02/01/2020	01/03/2020	B86G16012080001	600	2
83	T0BWJG0	31/12/2019	28/02/2020	B46G16004040001	600	2
84	4WY6IH6	28/12/2019	27/02/2020	B76G16013230001	600	2
85	T6VGE33	03/12/2019	02/02/2020	B56G16010230001	600	2
86	IUPSH43	05/01/2020	04/03/2020	B96G16009710001	600	2
87	PBN7KD5	29/12/2019	28/02/2020	B96G16009750001	600	2
88	LOOTUV4	04/01/2020	03/03/2020	B86G16012440001	600	2
89	WY35S88	07/01/2020	06/03/2020	B56G13003610001	600	2
90	TWK2DS7	06/01/2020	05/03/2020	B26G16006000001	600	2
91	4N6PJ73	05/01/2020	04/03/2020	B96G16010540001	600	2
92	M85IN54	29/12/2019	28/02/2020	B86G16012510001	600	2
93	3IVY8U8	05/01/2020	04/03/2020	B86G16012070001	600	2
94	5SXI5I7	02/01/2020	01/03/2020	B96G16009800001	600	2
95	6L1Q1O0	14/12/2019	13/02/2020	B76G16013280001	600	2
96	BPVCAS4	06/01/2020	05/03/2020	B46G16005100001	600	2
97	8YPJ3A5	06/08/2019	05/10/2019	B76G16013150001	300	1 (06/09/2019 – 05/10/2019)
98	BNLJR66	14/01/2020	13/03/2020	B86G16012320001	600	2
99	KYVP217	05/01/2020	04/03/2020	B46G16005170001	600	2
100	EPIJ972	11/01/2020	10/03/2020	B96G16007680001	600	2
101	QPBMZ93	11/01/2020	10/03/2020	B56G16010400001	600	2
102	Q88D5N4	07/01/2020	06/03/2020	B96G16009730001	600	2
103	COXW8I5	27/01/2020	26/03/2020	B96G16009770001	300	1 (27/01/2020 – 26/02/2020)
104	7NZNKW9	12/01/2020	11/03/2020	B56G16010160001	600	2
105	KRXDUP3	28/01/2020	27/03/2020	B96G16009940001	300	1 (28/01/2020 – 27/02/2020)
106	38W1XQ1	01/12/2019	31/01/2020	B76G16013330001	600	2
107	W6Y3AV4	15/01/2020	14/03/2020	B76G16013390001	600	2
108	VX2SRS4	01/12/2019	31/01/2020	B26G16006740001	600	2
109	XXLU645	02/06/2019	01/08/2019	B86G16006490001	600	2
110	MOFPD93	04/01/2020	03/03/2020	B56G16009000001	600	2
111	NQWEUR3	31/07/2019	29/09/2019	B86G16007600001	600	2
112	X88AMA5	18/01/2020	17/03/2020	B76G16010940001	600	2
113	YNUHC53	14/01/2020	13/03/2020	B56G16010030001	600	2
114	I8HW096	12/12/2019	11/02/2020	B56G16009930001	600	2
115	S95UTG6	22/01/2020	21/03/2020	B76G16012640001	600	2
116	B7IU4E9	05/01/2020	04/03/2020	B96G16007820001	300	1 (05/01/2020 – 04/02/2020)
117	UX55Y56	11/01/2020	10/03/2020	B56G16008170001	600	2

REGIONE PUGLIA

DIPARTIMENTO SVILUPPO ECONOMICO, INNOVAZIONE, ISTRUZIONE, FORMAZIONE E LAVORO

SEZIONE PROMOZIONE E TUTELA DEL LAVORO

118	Y2YWGZ6	04/01/2020	03/03/2020	B56G16008560001	600	2
119	BX14SE7	14/01/2020	13/03/2020	B66G16004500001	600	2
120	ASVC6T1	17/12/2019	16/02/2020	B46G16004580001	600	2
121	B1OCOF7	03/11/2019	02/01/2020	B96G16007260001	600	2
122	PCSG8M2	14/12/2019	13/02/2020	B56G16009110001	300	1 (14/12/2019 – 13/01/2020)
123	ZISBO28	02/09/2019	31/10/2019	B56G16007890001	600	2
124	RMVLGI3	11/01/2020	10/03/2020	B76G16010240001	600	2
125	YDTUS32	30/12/2019	28/02/2020	B26G16006370001	600	2
126	6LEE979	24/12/2019	23/02/2020	B26G16005630001	600	2
127	29OMFB4	10/09/2019	29/11/2019	B86G16010870001	900	3

REGIONE PUGLIA

DIPARTIMENTO SVILUPPO ECONOMICO, INNOVAZIONE, ISTRUZIONE, FORMAZIONE E LAVORO

SEZIONE PROMOZIONE E TUTELA DEL LAVORO

ALLEGATO B

N.	Codice pratica	Inizio II bimestre attività formative	Fine II bimestre attività formative	CUP	Importo Riconosciuto €	N. Mensilità riconosciute	Motivazione
1	QYMIKX3	31/03/2019	30/04/2019	B96G16002780001	300	1	In relazione alla seconda mensilità non risulta maturato il diritto alla indennità in ragione della durata dell'attività formativa calendarizzata e svolta
2	TKIW6M4	28/03/2019	30/04/2019	B56G16006950001	300	1	In relazione alla seconda mensilità non risulta maturato il diritto alla indennità in ragione della durata dell'attività formativa calendarizzata e svolta
3	W6VN859	30/09/2019	31/10/2019	B16G16003600001	300	1	In relazione alla seconda mensilità non risulta maturato il diritto alla indennità in ragione della durata dell'attività formativa calendarizzata e svolta
4	7BR47R6	05/08/2019	17/10/2019	B76G16008420001	600	2	In relazione alla terza mensilità non risulta maturato il diritto alla indennità in ragione della durata dell'attività formativa calendarizzata e svolta
5	63VJE93	15/09/2019	25/10/2019	B96G16006750001	300	1	In relazione alla seconda mensilità non risulta maturato il diritto alla indennità in ragione della durata dell'attività formativa calendarizzata e svolta
6	O4S2EA6	25/09/2019	28/10/2019	B26G16005130001	300	1	In relazione alla seconda mensilità non risulta maturato il diritto alla indennità in ragione della durata dell'attività formativa calendarizzata e svolta
7	H6ZTEV0	13/08/2019	23/10/2019	B36G13011630001	600	2	In relazione alla terza mensilità non risulta maturato il diritto alla indennità in ragione della durata dell'attività formativa calendarizzata e svolta
8	DCUTOK8	20/09/2019	30/11/2019	B36G16004330001	600	2	In relazione alla terza mensilità non risulta maturato il diritto alla indennità in ragione della durata dell'attività formativa calendarizzata e svolta
9	3EZJMR5	19/09/2019	29/11/2019	B86G16010490001	600	2	In relazione alla terza mensilità non risulta maturato il diritto alla indennità in ragione della durata dell'attività formativa calendarizzata e svolta
10	GYN1E03	17/09/2019	18/10/2019	B76G16008900001	300	1	In relazione alla seconda mensilità non risulta maturato il diritto alla indennità in ragione della durata dell'attività formativa calendarizzata e svolta
11	RQQ2Q76	29/09/2019	31/10/2019	B76G16009580001	300	1	In relazione alla seconda mensilità non risulta maturato il diritto alla indennità in ragione della durata dell'attività formativa calendarizzata e svolta
12	N86PJE6	12/09/2019	25/10/2019	B26G16004670001	300	1	In relazione alla seconda mensilità non risulta maturato il diritto alla indennità in ragione della durata dell'attività formativa calendarizzata e svolta
13	AJPH0T0	26/08/2019	31/10/2019	B56G16008130001	600	2	In relazione alla terza mensilità non risulta maturato il diritto alla

REGIONE PUGLIA

DIPARTIMENTO SVILUPPO ECONOMICO, INNOVAZIONE, ISTRUZIONE, FORMAZIONE E LAVORO

SEZIONE PROMOZIONE E TUTELA DEL LAVORO

							indennità in ragione della durata dell'attività formativa calendarizzata e svolta
14	A660NF2	19/09/2019	31/10/2019	B56G16010240001	300	1	In relazione alla seconda mensilità non risulta maturato il diritto alla indennità in ragione della durata dell'attività formativa calendarizzata e svolta
15	33UO7N2	21/08/2019	25/10/2019	B56G16007250001	600	2	In relazione alla terza mensilità non risulta maturato il diritto alla indennità in ragione della durata dell'attività formativa calendarizzata e svolta
16	V1TFUX6	26/09/2019	31/10/2019	B66G16005370001	300	1	In relazione alla seconda mensilità non risulta maturato il diritto alla indennità in ragione della durata dell'attività formativa calendarizzata e svolta

DETERMINAZIONE DEL DIRIGENTE SEZIONE PROMOZIONE E TUTELA DEL LAVORO 8 giugno 2020, n. 792

"Piano di Attuazione Regionale" della Regione Puglia per l'attuazione della Garanzia Giovani in qualità di Organismo Intermedio del PON YEI (D.G.R. n. 1148 del 04/06/2014 e ss.mm.ii.) – Riconoscimento indennità di partecipazione III bimestre in favore dei tirocinanti (Misura 5) e autorizzazione all'erogazione, a valere su risorse D.L. 76/2013.

Il Dirigente della Sezione

VISTI gli artt. 4, 5 e 6 della Legge Regionale n.7 del 4.02.1997;
VISTA la deliberazione della Giunta Regionale n.3261/98;
VISTI gli artt. 4 e 16 del D.lgs. n. 165 del 30.03.2001 e ss.mm.ii.;
VISTE le direttive agli uffici impartite dal Presidente della Giunta Regionale con la nota n. 01/007689/1-5 del 31.07.1998;

VISTO il Regolamento (UE) n. 1303/2013 del Parlamento Europeo e del Consiglio del 17.12.2013, pubblicato sulla GUE del 20.12.2013, che reca disposizioni comuni sul Fondo europeo di sviluppo regionale, sul Fondo sociale europeo, sul Fondo di coesione, sul Fondo europeo agricolo per lo sviluppo rurale e sul Fondo europeo per gli affari marittimi e la pesca e definisce disposizioni generali sul Fondo europeo di sviluppo regionale, sul Fondo sociale europeo, sul Fondo di coesione e sul Fondo europeo per gli affari marittimi e la pesca e abroga il Regolamento (CE) n. 1083/2006 del Consiglio;

VISTO il Regolamento (UE) n. 1304/2013 del Parlamento Europeo e del Consiglio del 17.12.2013, pubblicato sulla GUE del 20.12.2013,che, all'art. 16, sostiene l'"Iniziativa a favore dell'occupazione giovanile per la lotta alla disoccupazione giovanile";

VISTO il Regolamento (UE - EURATOM) n. 1311/2013 del Consiglio del 2.12.2013, il quale stabilisce il quadro finanziario pluriennale per il periodo 2014-2020;

VISTA la Comunicazione della Commissione COM (2013) 144, relativa alla Youth EmploymentInitiative (YEI), che rappresenta un'iniziativa a favore dell'occupazione giovanile, aperta a tutte le Regioni con un livello di disoccupazione giovanile superiore al 25%;

VISTA la Raccomandazione del Consiglio del 22.04.2013, pubblicata sulla GUE Serie C 120/2013 del 26.04.2013,la quale delinea lo schema di opportunità per i giovani, promosso dalla suddetta Comunicazione della Commissione COM (2013) 144, istituendo una "garanzia" per i giovani che invita gli Stati Membri a garantire ai giovani con meno di 25 anni un'offerta qualitativamente valida di lavoro, di proseguimento degli studi, di apprendistato o di tirocinio o altra misura di formazione entro quattro mesi dall'inizio della disoccupazione o dall'uscita dal sistema di istruzione formale (YEI);

VISTO l'Accordo di Partenariato, presentato alla Commissione Europea il 22.04.2014, il quale individua il Programma Operativo Nazionale per l'attuazione della Iniziativa Europea per l'Occupazione dei Giovani" (PON-YEI) tra i Programmi Operativi Nazionali finanziati dal FSE;

VISTO il Regolamento (UE) n. 1407/2013 della Commissione del 18.12.2013 relativo all'applicazione degli articoli 107 e 108 del Trattato sul funzionamento dell'Unione europea agli aiuti «de minimis», pubblicato sulla GUE L 352 del 24.12.2013;

VISTA la Decisione della Commissione Europea C(2014) 4969 dell'11.07.2014, che adotta alcuni elementi del programma operativo "Programma operativo nazionale Iniziativa Occupazione Giovani" per l'attuazione dell'iniziativa per l'occupazione giovanile in Italia in vista di un supporto del Fondo sociale europeo e dell'Iniziativa per l'occupazione giovanile ai fini dell'obiettivo "Investimenti in favore della crescita e dell'occupazione" per le regioni Piemonte, Valle d'Aosta/Vallée d'Aoste, Lombardia, Abruzzo, Molise, Campania, Puglia, Basilicata, Calabria, Sicilia, Sardegna, Provincia Autonoma di Trento, Veneto, Friuli-Venezia Giulia, Emilia-Romagna, Toscana, Umbria, Marche, Lazio in Italia;

VISTO l'Accordo Stato-Regioni del 24.01.2013, avente ad oggetto l'approvazione delle "Linee guida in materia di tirocini" che detta disposizioni in merito al tirocinio;

VISTI la Legge Regionale n. 23 del 5.08.2013 - "Norme in materia di percorsi formativi diretti all'orientamento e all'inserimento nel mercato del lavoro" ed il successivo Regolamento Regionale n. 3 del 10.03.2014 – "Disposizioni concernenti l'attivazione di tirocini diretti all'orientamento e all'inserimento nel mercato del lavoro";

VISTO l'art. 32 della Legge 18.06.2009, n. 69, che prevede l'obbligo di sostituire la pubblicazione tradizionale all'Albo ufficiale con la pubblicazione di documenti digitali sui siti informatici;
VISTO l'art. 18 del D.lgs. n. 196 del 2003 - "Codice in materia di protezione dei dati personali" in merito ai principi applicabili ai trattamenti effettuati dai soggetti pubblici;

DATO ATTO CHE:

- in data 9.06.2014 è stata sottoscritta la convenzione tra il Ministero del Lavoro e delle Politiche Sociali – DG Politiche Attive e Passive del lavoro e la Regione Puglia per l'attuazione della Garanzia Giovani in qualità di Organismo Intermedio del PON YEI, giusta Deliberazione di Giunta Regionale n. 813 del 5.05.2014, rettificata con successivo atto n. 974 del 20.05.2014, con la quale è stato approvato lo schema di convenzione ed è stato dato mandato al Dirigente del Servizio Autorità di Gestione P.O. FSE di sottoscrivere la stessa e di apportarvi le modifiche ritenute necessarie;
- con la sopra citata Deliberazione di Giunta n. 813/2014, rettificata con D.G.R. n. 974/2014, si è dato altresì mandato ai singoli Servizi Regionali interessati, Formazione Professionale, Politiche per il Lavoro, Politiche Giovanili, Autorità di Gestione P.O. FSE - nell'ambito dell'Area Politiche per lo Sviluppo Economico, Lavoro, Innovazione "che ne assicura il coordinamento complessivo", di porre in essere tutti gli atti amministrativi successivi e conseguenti alla stessa deliberazione per dare attuazione alle misure previste Piano Regionale della Garanzia Giovani, attribuendo al Servizio Politiche per il Lavoro, tra le altre, la Misura 5 – Tirocini extra-curriculari, anche in mobilità geografica";
- con Deliberazione di Giunta Regionale n. 1148 del 4.06.2014 è stato approvato il Piano di Attuazione Regionale della Regione Puglia per l'attuazione della Garanzia Giovani in qualità di Organismo Intermedio del PON YEI, successivamente modificato e integrato, finalizzato a favorire l'inserimento dei giovani nel mercato del lavoro attraverso l'utilizzo integrato di una serie di strumenti, il cui impiego sinergico intende concorrere alla finalità di ridurre il gap tra giovani e occupazione;
- tra le misure previste all'interno del citato Piano di Attuazione figura altresì il "Tirocinio extracurriculare, anche in mobilità geografica" (Scheda 5), la cui attivazione, in conformità alla disciplina regionale vigente, può essere promossa sia dai servizi per l'impiego che da altri soggetti pubblici e privati individuati all'interno dell'art. 3, Legge Reg. n. 23/2013 e dell'art. 5, Regolamento Reg. n. 3/2014;
- in particolare, la Misura 5 fa riferimento alla attivazione di tirocini formativi e di inserimento/reinserimento nel mercato del lavoro rivolti a giovani di età compresa tra 16 e 29 anni, che hanno assolto, ovvero sono esenti dall'obbligo di istruzione e formazione, iscritti al programma Garanzia Giovani, prevedendo in loro favore l'erogazione di una indennità di partecipazione nella misura e alle condizioni definite con successivi provvedimenti;
- con Determinazione Dirigenziale del Servizio Autorità di Gestione PO FSE n. 405 del 2.10.2014, modificata con A.D. n. 425 del 14.10.2014 ed integrata con successivo A.D. n. 430 del 31.10.2014, è stato adottato, giusta Deliberazione di Giunta n. 1729 del 1.08.2014, l'Avviso Multimisura finalizzato a selezionare attori (organizzati nella forma di Associazioni Temporanee di soggetti pubblici e/o privati che operano nel campo dei servizi per il lavoro e in quello della formazione professionale) ritenuti, all'esito dell'esame di ammissibilità e della valutazione da parte di apposito nucleo, idonei alla realizzazione delle misure previste dal Piano Regionale della Garanzia Giovani, secondo quanto indicato nelle "schede misura" allegate ed in attuazione delle ulteriori indicazioni relative alle modalità gestionali che la Regione si è riservata di adottare con ulteriori atti;
- con particolare riferimento alla promozione di tirocini, il predetto Avviso Multimisura ha previsto che

l'erogazione dei relativi servizi venga attuata in raccordo tra Centri per l'impiego (di seguito, per brevità, C.P.I.) ed Associazioni Temporanee di Scopo (di seguito, per brevità, A.T.S.), demandando a successivi provvedimenti regionali la definizione delle modalità operative attraverso le quali realizzare tale raccordo;
- con Determinazione Dirigenziale del Servizio Autorità di Gestione PO FSE n. 598 del 23.12.2014 sono state approvate le risultanze dell'istruttoria relativa alle istanze pervenute in risposta all'Avviso Multimisura e, successivamente, sottoscritti gli atti unilaterali d'obbligo, in conformità allo schema approvato con Determinazione Dirigenziale n. 13 del 24.02.2015;
- con Determinazione del Dirigente del Servizio Politiche per il Lavoro n. 1044 del 18.05.2015 sono stati approvati i modelli di convenzione e progetto formativo individuale per l'attivazione dei tirocini nell'ambito del programma in oggetto;
- sempre in conformità alla DGR n. 813/2014, rettificata con D.G.R. n. 974/2014, in considerazione della competenza dei C.P.I. a promuovere tirocini extra-curriculari, sono state approvate, con Determinazione del Dirigente del Servizio Politiche per il Lavoro n. 1331 del 07.07.2015 , le "Linee guida in tema di attivazione di tirocini extra-curriculari da parte dei Centri per l'Impiego nell'ambito del Piano di Attuazione Regionale della Regione Puglia per l'attuazione della Garanzia Giovani";

RILEVATO CHE:

- ai sensi dell'Avviso Multimisura e delle "Linee guida in tema di attivazione di tirocini extra-curriculari da parte dei Centri per l'Impiego nell'ambito del Piano di Attuazione Regionale della Regione Puglia per l'attuazione della Garanzia Giovani", il tirocinante ha diritto a percepire una indennità in ragione della partecipazione alle attività formative, fissata, per legge, nella misura mensile forfettaria di € 450,00 (euro quattrocentocinquanta/00), al lordo delle ritenute di legge eventualmente dovute. In ogni caso, il contributo non può eccedere la somma complessiva di € 2.700,00 (euro duemilasettecento/00) per il caso in cui il tirocinio abbia la durata massima di sei mesi; ovvero, la somma complessiva di € 5.400,00 (euro cinquemilaquattrocento/00) qualora il tirocinio sia destinato a disabili, persone svantaggiate, immigrati richiedenti asilo o titolari di protezione internazionale ed abbia la durata massima di dodici mesi. Il diritto alla indennità, nella misura sopra indicata, matura allorché il tirocinante abbia partecipato almeno al settanta per cento delle attività formative rapportato al monte ore mensile definito all'interno del progetto formativo individuale e si configura come un finanziamento in favore della persona, che non favorisce le imprese ospitanti e non costituisce, quindi, aiuto di Stato ai sensi dell'art. 107, par. 1, del TFUE;
- con Determinazione della Sezione Autorità di Gestione PO FSE n. 178 del 1 marzo 2016 - Adozione disposizioni PON IOG relative alla II Fase di attuazione della Garanzia Giovani e approvazione modifiche al "Piano di Attuazione Regionale" della Regione Puglia per l'attuazione della Garanzia Giovani in qualità di Organismo Intermedio del PON YEI - D.G.R. n.1148 del 4 giugno 2014 – è stato disposto che, per i tirocini attivati a fra data dal 1 marzo 2016 (intendendosi come data di attivazione il giorno di sottoscrizione della Convenzione di tirocinio), l'indennità di partecipazione prevista dalla normativa regionale, nella misura minima di € 450, 00 sarà composta da un importo a valere sul PAR Puglia Garanzia Giovani di € 300,00 e un importo a carico del soggetto ospitante nella misura minima di € 150,00;
- con successiva Determinazione della Sezione Autorità di Gestione PO FSE n. 233 del 16 marzo 2016, a parziale rettifica della citata D.D. n. 178/2016, è stato disposto che, per i tirocini le cui convenzioni siano state trasmesse attraverso la piattaforma Sistema Puglia a far data dal 15 aprile 2016, l'indennità di partecipazione prevista dalla normativa regionale nella misura minima di € 450,00 sarà composta da un importo a valere sul PAR Puglia Garanzia Giovani di € 300,00 e un importo a carico del soggetto ospitante nella misura minima di € 150,00;
- con Determinazione del Dirigente Sezione Politiche per il Lavoro n. 149 del 26 aprile 2016, preso atto di quanto disposto con la citata D.D. n. 233/2016, sono state definite le modalità di attuazione della Misura 5, relativamente alla c.d. II Fase di attuazione della Garanzia Giovani;
- sempre ai sensi dell'Avviso Multimisura e delle "Linee guida in tema di attivazione di tirocini extra-curriculari da parte dei Centri per l'Impiego nell'ambito del Piano di Attuazione Regionale della Regione Puglia per

l'attuazione della Garanzia Giovani", l'indennità non spetta nel caso in cui il tirocinante risulti titolare di ASPI o altra forma di ammortizzatore sociale;

- in data 31.03.2015 è stata sottoscritta tra Regione Puglia, lNPS e Ministero del Lavoro e delle Politiche Sociali la Convenzione, con termine al 30.11.2018, per l'erogazione dell'indennità di tirocinio nell'ambito del Piano italiano di attuazione della cd. Garanzia Giovani, giusta Deliberazione della Giunta Regionale n. 45 del 1.04.2015 con la quale è stato approvato il format e demandata al Dirigente del Servizio Politiche per il lavoro la relativa sottoscrizione;
- l'art. 3, comma 1, lettera c) del **D.L.76 del 28.06.2013**, convertito con modificazioni nella Legge n.99 del 09.08.2013, ha previsto, al fine di favorire l'occupazione giovanile, l'attivazione nei territori del Mezzogiorno di ulteriori misure quali la percezione di una indennità di partecipazione per le borse di tirocinio formativo, nel limite di 56 milioni di euro per l'anno 2013, di 16 milioni di euro per l'anno 2014 e 96 milioni di euro per l'anno 2015;
- il Ministero del lavoro e delle politiche sociali con la nota prot. n. 0023726 del 25.06.2014 ha comunicato alle Regioni del Mezzogiorno la ripartizione delle risorse per il triennio 2013-2015, in attuazione dell'art. n. 3 comma 1 lettera c) della Legge n. 99 del 09.08.2013 che ha convertito con modifiche il DL. 76 del 28.06.2013;
- Il Ministero del Lavoro e delle politiche sociali, con i Decreti Direttoriali n. 110 del 14.03.2014 e n.243 del 09.04.2014, ha impegnato sul Fondo Sociale per l'Occupazione e Formazione rispettivamente euro 56.000.000,00 per l'anno 2013 e euro 16.000.000,00 per l'anno 2014;
- il Ministero del lavoro e delle politiche sociali, con successivo Decreto Direttoriale n. 9 del 23.01.2015 ha ripartito tra le Regioni le risorse finanziarie per l'annualità 2013 e 2014, impegnate con i Decreti Direttoriali di cui alla precedente lettera d) e alla Regione Puglia sono state pertanto attribuite risorse pari a euro 12.968.011,12;
- ai sensi dell'art. 3, co. lett. c) del DL 76/2013 per l'annualità 2015 sono state assegnati al Fondo Sociale per l'Occupazione e le Formazione euro 96.000.000,00;
- il Ministero del lavoro e delle politiche sociali con successivo Decreto Direttoriale n.14 del 04.02.2015, come modificato dal successivo Decreto Direttoriale n. 99 del 14.04.2015, ha ripartito tra le Regioni le risorse finanziarie per l'annualità 2015 e alla Regione Puglia sono pertanto attribuite risorse pari a euro 17.290.681,50;
- il Ministero del lavoro e delle Politiche Sociali con nota prot.n. 4354 del 27 febbraio 2015 ha precisato che rimane di esclusiva competenza regionale l'individuazione delle indennità di tirocinio da erogare ai beneficiari, a valere sulle risorse di cui al citato DL 76/2013, e che i due flussi di processo, relativi sia a tale ultima fonte normativa che all'intervento nazionale denominato "PON IOG-misura tirocini", devono mantenere una contabilità separata, rendendosi necessario predisporre un apposito Addendum alla Convenzione già stipulata in data 31.03.2015;
- ai fini dell'erogazione dell'indennità a valere su risorse di cui al Dl 76 del 28.06.2013, convertito con modifiche nella Legge n. 99 del 09.08.2013, la Regione Puglia ha stimato un ammontare di risorse pari a **euro 30.258.692,62**;
- l'Addendum di cui sopra è stato sottoscritto da MLPS, Regione Puglia e INPS in data 27/07/2016;
- con la decisione della commissione europea C (2017) 89 27 del 18 dicembre 2017, che modifica la Decisione C(2014)4969, la Commissione ha approvato la riprogrammazione delle risorse del Programma Operativo Nazionale "Iniziativa Occupazione Giovani";
- l'ANPAL con note n. 930 del 20.01.2019 e n. 1285 del 06.02.2019 ha chiesto a INPS di garantire la continuità nell'erogazione delle indennità di tirocinio, prorogando la validità della convenzione in parola nelle more della formalizzazione del nuovo atto negoziale, sul cui contenuto Inps ed Anpal hanno già convenuto mediante lo scambio di comunicazioni formali;
- con le note succitate, le regioni convenzionate con INPS (tra cui la Regione Puglia), sono state autorizzate da Anpal a riprendere la trasmissione delle richieste di pagamento;
- con nota prot. INPS.HERMES.28/02/2019.0000817 dello scorso **28 febbraio 2019**, l'INPS ha aderito alla richiesta di Anpal, autorizzando le regioni convenzionate alla trasmissione delle richieste di pagamento;

- l'INPS effettua i pagamenti nei limiti delle risorse finanziarie anticipate dal Ministero del lavoro e delle politiche sociali e versate direttamente all'ente previdenziale; a tal fine, la Regione comunica all'INPS, tramite il Sistema Informativo Percettori e secondo le modalità definite in convenzione, entro il giorno 10 del mese successivo a quello di conclusione del bimestre precedente, l'elenco dei soggetti aventi titolo a fruire dell'indennità di tirocinio.

RILEVATO, ALTRESI', CHE:

- ai sensi del sopra citato Avviso Multimisura (Scheda 5) e delle sopra richiamate "Linee Guida in tema di attivazione di tirocini extra-curriculari da parte dei Centri per l'Impiego nell'ambito del Piano di Attuazione Regionale della Regione Puglia per l'attuazione della Garanzia Giovani" è posto a carico dei soggetti promotori (partners all'interno delle A.T.S. e C.P.I.) l'obbligo di inoltrare, attraverso la piattaforma dedicata e a cadenza bimestrale, la richiesta di erogazione dell'indennità di partecipazione, corredata della documentazione prescritta e attestante l'effettivo svolgimento delle attività formative;
- con note prot. n. AOOAdGFSE/0017751 del 10.09.2015 e prot. n. AOO_060/0011452 del 10.09.2015 è stato comunicato rispettivamente alle A.T.S. e ai C.P.I. che, a far data dal 14.09.2015, sarebbe stata disponibile *on line* la procedura telematica per l'invio della documentazione prescritta dall'Avviso Multimisura (Scheda 5) e dalle Linee guida, segnalando l'obbligatorietà dell'utilizzo della piattaforma dedicata all'interno del sito http://www.sistema.puglia.it/SistemaPuglia/garanziagiovani;
- a partire dal 14.09.2015 sono state inserite le istanze relative alla rendicontazione delle attività formative svolte nell'ambito di tirocini avviati a partire dall'11.05.2015 per il tramite dei C.P.I. e dal 27.05.2015 per il tramite delle A.T.S.;
- il bimestre è individuato in piattaforma con riferimento al bimestre solare, tenuto conto della data iniziale indicata nel progetto formativo e nel calendario delle attività;
- l'art. 16 del Reg. Reg. n. 3/2014 prevede che la durata originariamente stabilita del percorso formativo possa essere prorogata per non oltre trenta giorni, qualora si tratti di tirocini formativi e di orientamento o di tirocini di inserimento e reinserimento lavorativi; ovvero per non oltre dodici mesi, qualora i tirocinanti siano disabili, soggetti in condizione di svantaggio sociale, immigrati richiedenti asilo o titolari di protezione internazionale.
- a partire dalla data dell'8.10.2015 è stata attivata per i soggetti promotori la funzione che consente loro di riscontrare le richieste di integrazione documentale inviate, sempre per il tramite della piattaforma telematica, dagli uffici regionali;
- con nota prot. n. AOO_060/0013395 del 22.10.2015 il Dirigente del Servizio Politiche per il Lavoro ha fornito ulteriori chiarimenti in merito ai tirocini attivati nell'ambito del Piano di Attuazione Regionale Puglia 2014;
- con nota prot. n. AOO_060/0003025 del 19.03.2018 il Dirigente del Servizio Politiche per il Lavoro ha fornito nuovi ulteriori chiarimenti in merito ai presupposti per il riconoscimento della indennità di tirocinio nell'ambito del Piano di Attuazione Regionale Puglia 2014;
- in ordine alle richieste di erogazione della indennità di partecipazione al terzo bimestre (solare) di attività formative inserite in piattaforma nel periodo compreso tra il 16.10.2019 ed il 19.12.2019, alla data di adozione del presente atto, risultano perfezionate le descritte attività di verifica ai sensi dell'articolo 125, par. 4 lett. a) e b) del Reg. UE n. 1303/2013, relativamente alle istanze presentate dai tirocinanti riportati negli Allegati A e B, quali parti integranti ed essenziali del presente atto;
- sulla base della documentazione prodotta dai soggetti promotori e sulla base degli esiti delle verifiche ex art. 125, Reg. UE n. 1303/2013 presenti in piattaforma, di cui con il presente provvedimento si prende atto, sussistono i presupposti per la erogazione del trattamento economico nei confronti dei tirocinanti indicati negli Allegati "A" e "B", quale parte integrante ed essenziale del presente atto, relativamente al periodo e per il numero di mensilità ivi riportati; il tutto per un importo complessivo pari ad ad € 20.700,00 (euro ventimilasettecento/00);
- in particolare, nell'ambito dell'Allegato "B", quale parte integrante ed essenziale del presente atto, si dà

conto delle motivazioni sottostanti l'accoglimento parziale delle richieste di erogazione trasmesse per il tramite del sistema informativo.

- con successive determinazioni dirigenziali sono state disposte proroghe della data di conclusione delle attività erogate a valere sulle Misure di cui all'Avviso pubblico approvato con A.D. del Servizio Autorità di Gestione P.O. FSE n. 425 del 14/10/14; in particolare con determinazione dirigenziale della Sezione Programmazione Unitaria n. 47 del 28/02/2020 è stata disposta quale data di conclusione delle attività il 30/09/2020 e, quale termine ultimo per presentare la rendicontazione delle spese sostenute, il 30/10/2020;

Tanto premesso e precisato, con il presente atto, considerate gli esiti delle verifiche *ex* art. 125, Reg. UE n. 1303/2013 presenti in piattaforma, si rende necessario autorizzare l'INPS, in qualità di ente pagatore, alla erogazione dell'indennità di partecipazione relativa al terzo bimestre, nei limiti delle risorse disponibili, comunicando, tramite il Sistema Informativo Percettori e secondo le modalità definite in convenzione, i nominativi dei soggetti e l'importo del trattamento economico come riportati negli Allegati "A" e "B", quali parti integranti ed essenziali del presente atto.

VERIFICA AI SENSI DEL D. LGS. N. 196/03
Garanzie alla riservatezza

La pubblicazione dell'atto all'albo, salve le garanzie previste dalla legge 241/90 in tema di accesso ai documenti amministrativi, avviene nel rispetto della tutela alla riservatezza dei cittadini, secondo quanto disposto dal D.lgs. 196/03 in materia di protezione dei dati personali, nonché dal vigente regolamento regionale n. 5/2006 per il trattamento dei dati sensibili e giudiziari.

Ai fini della pubblicità legale, l'atto destinato alla pubblicazione è redatto in modo da evitare la diffusione di dati personali identificativi non necessari ovvero il riferimento a dati sensibili; qualora tali dati fossero indispensabili per l'adozione dell'atto, essi sono trasferiti in documenti separati, esplicitamente richiamati.

ADEMPIMENTI CONTABILI AI SENSI DELLA D.LGS n.118/2011

Il presente provvedimento non comporta alcun mutamento qualitativo e quantitativo di entrata o di spesa né a carico del bilancio regionale né a carico degli Enti per i cui debiti i creditori potrebbero rivalersi sulla Regione ed è escluso ogni onere aggiuntivo rispetto a quelli già autorizzati a valere sullo stanziamento previsto dal bilancio regionale.
Non ricorrono gli obblighi di cui agli artt. 26 e 27 del D.lgs. 14 marzo 2013 n. 33.

Ritenuto di dover provvedere in merito, in quanto trattasi di materia ricadente in quella di cui all'art. 5, co. 1, L.R. n. 7/1997

DETERMINA

- di prendere atto di quanto indicato in premessa, che qui si intende integralmente riportato e condiviso;

- di dare atto che i tirocinanti indicati negli Allegati "A" e "B", quale parte integrante ed essenziale del presente atto, hanno diritto alla erogazione della indennità di partecipazione al terzo bimestre di attività formative, per il numero di mensilità e relativamente al periodo precisati all'interno del citato Allegato; il tutto per un importo complessivo pari ad € 20.700,00 (euro ventimilasettecento/00);
- di autorizzare l'INPS al pagamento dell'indennità di partecipazione relativa al terzo bimestre, nei limiti delle risorse disponibili, comunicando, tramite il Sistema Informativo Percettori e secondo le modalità definite in convenzione, i nominativi dei soggetti e l'importo del trattamento economico come riportati negli Allegati "A" e "B", quale parte integrante ed essenziale del presente atto.

Il provvedimento viene redatto in forma integrale e "per estratto", con parti oscurate non necessarie ai fini di

pubblicità legale, nel rispetto della tutela alla riservatezza dei cittadini, secondo quanto disposto dal D.Lgs. n. 196/03 in materia di protezione dei dati personali e ss. mm. e ii.

Avverso il presente atto è possibile proporre istanza di riesame al Dirigente della Sezione Promozione e Tutela del Lavoro; la relativa istanza dovrà essere inviata a mezzo pec all'indirizzo seguente: *tirocini.garanziagiovani.regione.puglia@pec.rupar.puglia.it*, indicando il codice identificativo della pratica, **entro il termine perentorio di 10 giorni dalla data di pubblicazione sul BURP** della presente determina, che costituisce notifica agli interessati, così come previsto dalla determinazione dirigenziale n. 895/2010.

Il presente provvedimento:

a) sarà pubblicato (per estratto) all'albo della Sezione Promozione e Tutela del Lavoro;
b) sarà trasmesso in copia conforme all'originale alla Segreteria della Giunta Regionale;
c) sarà pubblicato (per estratto) nel sito ufficiale della Regione Puglia: www.regione.puglia.it, nella Sezione "Amministrazione trasparente";
d) sarà trasmesso in copia (per estratto) all'Assessore alla Formazione e Lavoro.
e) sarà pubblicato sul B.U.R.P. per la notifica agli interessati.

Il presente atto, redatto in unico originale, è composto da n. 13 pagine in originale, di cui n. 2 pagine contenenti gli Allegati "A" e "B".

Il Dirigente della Sezione Promozione e Tutela del Lavoro
Dott.ssa Luisa Anna FIORE

REGIONE PUGLIA

DIPARTIMENTO SVILUPPO ECONOMICO, INNOVAZIONE, ISTRUZIONE, FORMAZIONE E LAVORO

SEZIONE PROMOZIONE E TUTELA DEL LAVORO

ALLEGATO A

N.	Codice pratica	Inizio III bimestre attività formative	Fine III bimestre attività formative	CUP	Importo Riconosciuto €	N. Mensilità riconosciute
1	E72OER1	15/09/2019	14/10/2019	B76G16004670001	300	1
2	O39KNN3	02/08/2019	01/10/2019	B96G16003000001	600	2
3	C7RQ192	10/09/2019	09/10/2019	B66G16004980001	300	1
4	X4J2QG8	24/09/2019	23/10/2019	B96G16004200001	300	1
5	F6QDSP2	09/08/2019	08/10/2019	B26G16003010001	600	2
6	M3UEPG8	20/09/2019	19/10/2019	B26G16002850001	300	1
7	JFMYA64	07/09/2019	31/10/2019	B86G16007420001	600	2
8	3EZX6I4	30/09/2019	30/10/2019	B96G16006060001	300	1
9	8YXK3L9	23/09/2019	22/10/2019	B96G16004050001	300	1
10	S61VXI6	08/10/2019	31/10/2019	B56G16005090001	300	1
11	VAX6OU8	17/09/2019	11/11/2019	B86G16004600001	600	2
12	6ICYTF5	15/08/2019	14/10/2019	B46G16001350001	600	2
13	GHWVRR5	04/09/2019	31/10/2019	B86G16004220001	600	2
14	FIIM2J0	18/08/2019	16/10/2019	B76G16004180001	600	2
15	OGHAG13	08/10/2019	30/10/2019	B76G16006670001	300	1
16	XCM8OF4	03/10/2019	31/10/2019	B86G16005380001	300	1
17	XQTS8T7	01/09/2019	31/10/2019	B26G16001990001	600	2
18	1WZ8OS3	27/07/2019	25/09/2019	B46G16002800001	600	2
19	GE5M681	22/09/2019	21/11/2019	B96G16006180001	600	2
20	PFABRL3	27/09/2019	25/10/2019	B76G16008050001	300	1
21	T9HXOD0	21/10/2019	18/11/2019	B26G16004430001	300	1
22	GCSI2I9	29/08/2019	28/10/2019	B76G16004460001	600	2
23	JKFRT21	13/09/2019	11/10/2019	B96G16006220001	300	1
24	T3NQYH9	09/11/2019	30/11/2019	B56G16006250001	300	1
25	RZOLTX6	23/09/2019	22/11/2019	B46G16003440001	600	2
26	UMGNUY7	25/10/2019	23/11/2019	B66G16004030001	300	1
27	9KNI1B5	06/10/2019	29/11/2019	B76G16007640001	600	2
28	BAGR2Y1	02/09/2019	17/10/2019	B86G16008810001	600	2
29	1TSEG29	06/09/2019	22/10/2019	B96G16006470001	600	2
30	3CUZ0N4	04/10/2019	29/11/2019	B16G16002250001	600	2
31	I5OXG35	04/11/2019	30/11/2019	B96G16006690001	300	1
32	QFG8CF2	27/09/2019	26/10/2019	B96G16004400001	300	1
33	RULALN1	03/11/2019	02/12/2019	B96G16005600001	300	1
34	P7CJNY7	31/08/2019	28/10/2019	B96G16008230001	600	2
35	THOKYK6	03/10/2019	29/11/2019	B86G16007470001	600	2
36	YQ7SGI4	18/08/2019	15/10/2019	B76G16004400001	600	2
37	P5JM2W6	10/10/2019	09/11/2019	B96G16006450001	300	1
38	75A4NH0	06/10/2019	31/10/2019	B76G16007190001	300	1
39	IOY68I1	29/09/2019	27/11/2019	B56G16005730001	600	2
40	BD25DS2	09/11/2019	29/11/2019	B56G16008380001	300	1

REGIONE PUGLIA

DIPARTIMENTO SVILUPPO ECONOMICO, INNOVAZIONE, ISTRUZIONE, FORMAZIONE E LAVORO

SEZIONE PROMOZIONE E TUTELA DEL LAVORO

ALLEGATO B

N.	Codice pratica	Inizio III bimestre attività formative	Fine III bimestre attività formative	CUP	Importo Riconosciuto €	N. Mensilità riconosciute	Motivazione
1	1GEEIR7	08/08/2019	16/10/2019	B76G16003940001	600	2	Superamento del compenso massimo erogabile previsto dalla misura
2	3CO6HX9	02/08/2019	14/10/2019	B96G16002550001	600	2	Superamento del compenso massimo erogabile previsto dalla misura
3	PC65HR7	18/08/2019	30/10/2019	B36G16003240001	600	2	Superamento del compenso massimo erogabile previsto dalla misura
4	QVB7VP0	28/07/2019	11/10/2019	B56G16002980001	600	2	Superamento del compenso massimo erogabile previsto dalla misura
5	7155324	19/10/2019	25/11/2019	B76G16008550001	300	1	In relazione alla seconda mensilità non risulta maturato il diritto alla indennità in ragione della durata dell'attività formativa calendarizzata e svolta

DETERMINAZIONE DEL DIRIGENTE SEZIONE PROMOZIONE E TUTELA DEL LAVORO 8 giugno 2020, n. 793

Avviso pubblico per la presentazione delle istanze di candidatura finalizzate all'accreditamento degli Operatori legittimati all'erogazione dei servizi al lavoro approvato con A.D. n.1367 del 20.07.2015. Rigetto della candidatura dell' organismo EldaIFP S.R.L. Impresa Sociale per lo sviluppo locale sede ubicata in Bari via Nicola Cacudi ala A – P.zza Europa - Zona San Paolo e autorizzazione sede ubicata in Trepuzzi (le) Via Surbo 34 per i servizi di "Base" e servizi specialistici "Donne" "Migranti" e rigetto servizi specialistici "Disabili".

Il Dirigente della Sezione Promozione e Tutela del Lavoro

VISTI gli articoli 4 e 5 della L.R. n. 7/1997;

VISTA la Deliberazione G.R. n. 3261 del 28/7/1998;

VISTI gli artt. 4 e 16 del D. Lgs. 165/2001;

VISTO l'art. 32 della legge 18 giugno 2009, n. 69, che prevede l'obbligo di sostituire la pubblicazione

tradizionale all'Albo ufficiale con la pubblicazione di documenti digitali sui siti informatici;

VISTO l'art. 18 del D. Lgs 196/03 "Codice in materia di protezione dei dati personali" in merito ai Principi applicabili ai trattamenti effettuati dai soggetti pubblici;

VISTO il Decreto Legislativo 21 aprile 2000, n. 181 "*Disposizioni per agevolare l'incontro fra domanda ed offerta di lavoro, in attuazione dell'art. 45, comma 1, lettera a) della legge 17 maggio 1999, n. 144";*

VISTO il Decreto Legislativo 10 settembre 2003 n. 276 "*Attuazione delle deleghe in materia di occupazione e mercato del lavoro di cui alla legge 14 febbraio 2003, n. 30" e s.m.i*;

VISTA la L.R. 29 settembre 2011, n. 25 *"Norme in materia di autorizzazione e accreditamento per i servizi al lavoro"*;

VISTO il Regolamento Regionale 27 dicembre 2012, n. 34 "*Modifiche al Regolamento recante Disposizioni concernenti le procedure e i requisiti previsti per l'accreditamento dei servizi al lavoro di cui alla Legge regionale 29 settembre 2011, n. 25"*;

DATO ATTO CHE

- con Regolamento regionale n. 34 del 27/12/2012, pubblicato in BURP n. 188 suppl del 28/12/2012, sono state approvate le "*Disposizioni concernenti le procedure e i requisiti per l'accreditamento dei servizi al lavoro*" di cui alla Legge regionale 29 settembre 2011, n. 25;

- con Atto Dirigenziale n. 1367 del 20.07.2015, è stato approvato l'Avviso pubblico per la presentazione delle istanze di candidatura finalizzate all'accreditamento degli operatori legittimati all'erogazione dei servizi al lavoro,

con determinazione dirigenziale n. 1458 del 07.08.2015, sono state approvate le Linee Guida per l'accreditamento degli operatori legittimati all'erogazione dei servizi lavoro;

-l'art. 5 della L.R. n. 25 del 29 settembre 2011 e l'art. 10 del Regolamento regionale n. 34 del 27/12/2012 prevedono l'istituzione presso la competente Sezione Promozione e Tutela del Lavoro, dell'Albo regionale dei soggetti accreditati per lo svolgimento dei servizi al lavoro;

- con Determina Dirigenziale n. 270 del 13.07.2016, è stato istituito l'Albo regionale dei soggetti accreditati per lo svolgimento dei servizi al lavoro;

- con Determina Dirigenziale n. 1617 del 26 ottobre 2017 sono state emanate disposizioni attuative all'Avviso pubblico per la presentazione delle istanze di candidatura finalizzate all'accreditamento degli Operatori legittimati all'erogazione dei servizi al lavoro approvato con A.D. n.1367 del 20.07.2015;

CONSIDERATO CHE

- in esito all'attivazione della procedura telematica per la presentazione delle candidature, sono state avanzate richieste di accreditamento, da parte di vari soggetti pubblici e privati con modalità a sportello;

- l'organismo EldaIFP S.R.L. Impresa Sociale per lo sviluppo locale ha presentato domanda in data 6 febbraio 2020 per l'accreditamento degli Operatori legittimati all'erogazione dei servizi di "Base" e servizi specialistici "Disabili" "Donne" e "Migranti" per le sedi ubicate in Bari Via Nicola Cacudi, 50 ala A – P.zza Europa - Zona San Paolo e sede ubicata in Trepuzzi (le) Via Surbo 34.

- In data 23 aprile 2020 (cfr. verbale n. 113/20), il Nucleo di Valutazione ha valutato la candidatura e in relazione alla copia dell'ultimo bilancio certificato, il Nucleo, considerato che il bilancio prodotto, relativo all'esercizio finanziario 2018, reca un capitale sociale pari ad € 10.000,00 e che il capitale è stato aumentato nel 2019, ha ritenuto opportuno richiedere di produrre verbale d'assemblea in cui viene deliberato il ridetto aumento nonché copia delle scritture contabili di registrazione del predetto aumento.

  Per quanto riguarda la **SEDE DI BARI, Via Nicola Cacudi, n. 50, ala A, P.zza Europa** il Nucleo:

  - ha ritenuto necessaria una integrazione in quanto per la salute e sicurezza sul lavoro manca il riferimento al d.lgs. 9 aprile 2008, n. 81, e non si specifica se il locale sia conforme le disposizioni previste dal d.m. 236/1989 in relazione all'accessibilità dei disabili;
  - con riferimento alla **copia scannerizzata della planimetria/visura catastale**, il Nucleo ha anche ritenuto necessaria una richiesta di integrazione, in quanto dal documento allegato non si evince la configurazione minima dei locali (v. Avviso par. IV.1.1);
  - con riferimento alla **copia scannerizzata di documento/contratto/titolo** che attesti la proprietà o la disponibilità per almeno 24 mesi, il Nucleo ha ritenuto necessaria un'integrazione documentale che specifichi, con un'appendice contrattuale, la tipologia di disponibilità dei locali in relazione all'esclusività (cfr. parr. IV.1.1 e IV.1.3 dell'Avviso) e all'apertura minima di 30 ore settimanali (cfr. par. IV.1.4 dell'Avviso).

  Per quanto attiene alle risorse umane per i **SERVIZI DI BASE** il Nucleo di Valutazione ha ritenuto la candidatura:

  - **non conforme** all'Avviso poiché la risorsa **I. P. (Tutor Individuale),** non ha maturato tre anni di esperienza nei servizi per il lavoro con particolare riferimento a: orientamento professionale, bilancio di competenze, counselling, incrocio domanda e offerta di lavoro. Le attività professionali prestate sono riconducibili a docenze e tutoraggio d'aula. Sono ammissibili esclusivamente le esperienze nn. 14, 15, 36, 42, 43 e 46 che complessivamente considerate non integrano le prescrizioni dell'avviso. **Non perfettamente conforme** poiché il contratto di lavoro di questa risorsa umana, risulta sottoscritto per la funzione di responsabile dell'Unità operativa, è pertanto il Nucleo ne ha richiesto integrazione;
  - **non conforme** all'Avviso poiché la risorsa **S. M. (Esperto junior in affiancamento al tutor individuale),** ha conseguito un diploma di laurea ammissibile dall'Avviso; valutata in relazione alla fattispecie c). la risorsa risulta aver maturato esperienza lavorativa di almeno cinque anni nell'ambito di funzioni aziendali nell'area delle risorse umane.

  Per quanto attiene ai **SERVIZI SPECIALISTICI** il Nucleo di valutazione ha ritenuto la candidatura:
  - **non conforme** alle prescrizioni dell'Avviso la candidatura della risorsa **S. M. (Esperto junior in affiancamento dell'operatore a supporto dell'inserimento dei migranti - figura facoltativa),** poiché non risulta aver conseguito un diploma di laurea e master ammissibili dall'Avviso; valutata in relazione alla fattispecie c). Ebbene, la risorsa umana non maturato tre anni di esperienza nell' integrazione socio-lavorativa dei cittadini migranti e nella mediazione culturale.
  - non conforme alle prescrizioni dell'Avviso la candidatura della risorsa **S.M. (Esperto junior in affiancamento dell'operatore a supporto dell'inserimento dei disabili),** poiché non ha conseguito un diploma di laurea ammissibile dall'Avviso; valutata in relazione alla fattispecie c) la risorsa umana non risulta aver maturato esperienza lavorativa di almeno due anni nell'area del disagio e disabili.

Per quanto riguarda la **SEDE di TREPUZZI (LECCE),** per i **SERVIZI di BASE**, il Nucleo di Valutazione :

- in relazione alla **copia scannerizzata della perizia tecnica**, il Nucleo ha ritenuto necessario richiedere un'integrazione in quanto per la salute e sicurezza sul lavoro manca il riferimento al d.lgs. 9 aprile 2008, n. 81, e non si specifica se il locale sia conforme le disposizioni previste dal d.m. 236/1989 in relazione all'accessibilità dei disabili.
- in relazione alla **copia scannerizzata di documento/contratto/titolo** che attesti la proprietà o la disponibilità per almeno 24 mesi, il Nucleo ha ritenuto la candidatura **non conforme alle prescrizioni dell'avviso** in quanto il contratto risulta sottoscritto per lo svolgimento di attività formative.
- in relazione alla **copia scannerizzata della planimetria/visura catastale**, il Nucleo ha ritenuto necessario richiedere un' integrazione, in quanto dal documento allegato non si evince la configurazione minima dei locali (v. Avviso par. IV.1.1).

Per quanto riguarda le risorse umane, per i **SERVIZI DI BASE** il Nucleo ha ritenuto **non perfettamente conforme la candidatura** di **C.M. (Addetto all'accoglienza),** ritenendo necessaria una richiesta di integrazione. Difatti, è stata prodotta la comunicazione di assunzione al CPI dalla quale, tra l'altro, non si evincono le ore di impiego, è invece necessario produrre il contratto di lavoro.

Per quanto riguarda i **SERVIZI SPECIALISTICI** il Nucleo ha ritenuto **non conforme** all'avviso la candidatura di **T. L. (Esperto junior in affiancamento dell'operatore a supporto dell'inserimento lavorativo dei disabili),** poiché non risulta aver conseguito il master previsto per la fattispecie a);valutata in ordine alla fattispecie c) la risorsa non risulta aver maturato almeno tre anni di esperienza professionale nella integrazione socio-lavorativa dei cittadini migranti e nella mediazione culturale, nonché conoscenza di almeno una lingua straniera.

In ragione di tanto, il responsabile del procedimento ex art. 7 ss L.n. 241/1990 ha notificato comunicazione di cui all'art.10 bis della predetta legge e richiesto integrazioni/controdeduzioni con note prot.17593 del 28/04/2020 e prot. 17604 del 28/04/2020

In data 5 giugno 2020 il Nucleo di Valutazione, ha valutato negativamente le controdeduzioni/integrazioni pervenute. (cfr. verbale n.11520) poichè lo spazio per i colloqui individuali (planimetria e rendering) La Società istante afferma infatti che "sono stati effettuati dei lavori per adeguare i locali a quanto richiesto da suddetta nota, ricavando un secondo spazio dedicato esclusivamente ai colloqui individuali, e sono stati installati nella reception, 3 postazioni pc riservate all'utenza". Ebbene, la dichiarazione formulata dall'istante conferma che alla data di presentazione dell'istanza di candidatura – momento in cui si perfeziona e cristallizza l'istanza medesima – la Società non era in possesso di tutti i requisiti previsti dall'avviso.

Tutto ciò premesso e considerato si procede a rigettare la candidatura proposta dalla **FMTS Lavoro S.R.L.** per l'accreditamento all'erogazione dei servizi al lavoro **Base"** e servizi specialistici "**Disabili" "Donne""** per la sede ubicata in Bari Via Vincenzo Aulisio 59/61.

VERIFICA AI SENSI DEL D. Lgs. n. 196/2003
Garanzie alla riservatezza
La pubblicazione dell'atto all'albo, salve le garanzie previste dalla Legge n. 241/90 in tema di accesso ai documenti amministrativi, avviene nel rispetto della tutela alla riservatezza dei cittadini, secondo quanto disposto dal D.lgs n. 196/03 in materia di protezione dei dati personali, nonché dal vigente Regolamento regionale n. 5/2006 per il trattamento dei dati sensibili e giudiziari.

ADEMPIMENTI CONTABILI DI CUI ALLA L.R. N. 28/01
Non comporta alcun mutamento qualitativo o quantitativo di entrata o di spesa né a carico del bilancio regionale, né a carico di enti per i cui debiti, i creditori potrebbero avvalersi sulla Regione.

Per i motivi esposti in narrativa, che qui si intendono integralmente riportati:

DETERMINA

- di prendere atto di quanto in premessa, che qui si intende integralmente riportato;

- di rigettare la candidatura proposta dalla **FMTS Lavoro S.R.L.** per l'accreditamento all'erogazione dei servizi al lavoro **Base"** e servizi specialistici "**Disabili" "Donne""** per la sede ubicata in Bari Via Vincenzo Aulisio 59/61.

- di dare atto che avverso il presente atto è possibile proporre ricorso amministrativo entro 30 giorni dalla data di notificazione dello stesso.

Il provvedimento viene redatto in forma integrale nel rispetto della tutela alla riservatezza dei cittadini, secondo quanto disposto dal Dlgs 196/03 in materia di protezione dei dati personali e ss. mm. e ii.

Il presente provvedimento, redatto in unico esemplare, composto da n. 4 pagine;

- viene redatto in forma integrale, secondo quanto disposto dal Dlgs 196/03 in materia di protezione dei dati personali e ss. mm. e ii;
- è immediatamente esecutivo;
- sarà reso disponibile nel sito ufficiale della Regione Puglia www.regione.puglia.it nella sezione *"Amministrazione Trasparente";*
- sarà trasmesso in copia conforme all'originale al Segretariato Generale della Giunta Regionale;
- sarà pubblicato sul BURP.

Il dirigente della Sezione
dott.ssa Luisa Anna Fiore

DETERMINAZIONE DEL DIRIGENTE SEZIONE PROMOZIONE E TUTELA DEL LAVORO 8 giugno 2020, n. 794

Avviso pubblico per la presentazione delle istanze di candidatura finalizzate all'accreditamento degli Operatori legittimati all'erogazione dei servizi al lavoro approvato con A.D. n.1367 del 20.07.2015. Rigetto candidatura della candidatura dell' organismo FMTS Lavoro S.R.L. sede di Bari via Vincenzo Aulisio 59/61 servizi di "Base" e servizi specialistici "Disabili" e "Donne".

Il Dirigente della Sezione Promozione e Tutela del Lavoro

VISTI gli articoli 4 e 5 della L.R. n. 7/1997;

VISTA la Deliberazione G.R. n. 3261 del 28/7/1998;

VISTI gli artt. 4 e 16 del D. Lgs. 165/2001;

VISTO l'art. 32 della legge 18 giugno 2009, n. 69, che prevede l'obbligo di sostituire la pubblicazione tradizionale all'Albo ufficiale con la pubblicazione di documenti digitali sui siti informatici;

VISTO l'art. 18 del D. Lgs 196/03 "Codice in materia di protezione dei dati personali" in merito ai Principi applicabili ai trattamenti effettuati dai soggetti pubblici;

VISTO il Decreto Legislativo 21 aprile 2000, n. 181 "*Disposizioni per agevolare l'incontro fra domanda ed offerta di lavoro, in attuazione dell'art. 45, comma 1, lettera a) della legge 17 maggio 1999, n. 144";*

VISTO il Decreto Legislativo 10 settembre 2003 n. 276 "*Attuazione delle deleghe in materia di occupazione e mercato del lavoro di cui alla legge 14 febbraio 2003, n. 30" e s.m.i*;

VISTA la L.R. 29 settembre 2011, n. 25 *"Norme in materia di autorizzazione e accreditamento per i servizi al lavoro"*;

VISTO il Regolamento Regionale 27 dicembre 2012, n. 34 "*Modifiche al Regolamento recante Disposizioni concernenti le procedure e i requisiti previsti per l'accreditamento dei servizi al lavoro di cui alla Legge regionale 29 settembre 2011, n. 25"*;

DATO ATTO CHE

- con Regolamento regionale n. 34 del 27/12/2012, pubblicato in BURP n. 188 suppl del 28/12/2012, sono state approvate le "*Disposizioni concernenti le procedure e i requisiti per l'accreditamento dei servizi al lavoro*" di cui alla Legge regionale 29 settembre 2011, n. 25;
- con Atto Dirigenziale n. 1367 del 20.07.2015, è stato approvato l'Avviso pubblico per la presentazione delle istanze di candidatura finalizzate all'accreditamento degli operatori legittimati all'erogazione dei servizi al lavoro,

con determinazione dirigenziale n. 1458 del 07.08.2015, sono state approvate le Linee Guida per l'accreditamento degli operatori legittimati all'erogazione dei servizi lavoro;

-l'art. 5 della L.R. n. 25 del 29 settembre 2011 e l'art. 10 del Regolamento regionale n. 34 del 27/12/2012 prevedono l'istituzione presso la competente Sezione Promozione e Tutela del Lavoro, dell'Albo regionale dei soggetti accreditati per lo svolgimento dei servizi al lavoro;

- con Determina Dirigenziale n. 270 del 13.07.2016, è stato istituito l'Albo regionale dei soggetti accreditati per lo svolgimento dei servizi al lavoro;
- con Determina Dirigenziale n. 1617 del 26 ottobre 2017 sono state emanate disposizioni attuative all'Avviso pubblico per la presentazione delle istanze di candidatura finalizzate all'accreditamento degli Operatori legittimati all'erogazione dei servizi al lavoro approvato con A.D. n.1367 del 20.07.2015;

CONSIDERATO CHE

- in esito all'attivazione della procedura telematica per la presentazione delle candidature, sono state avanzate richieste di accreditamento, da parte di vari soggetti pubblici e privati con modalità a sportello;
- l'organismo **FMTS Lavoro S.R.L.** ha presentato domanda per l'accreditamento degli Operatori legittimati all'erogazione dei servizi di "**Base"** e servizi specialistici "**Disabili" "Donne""** per la sede ubicata in Bari Via Vincenzo Aulisio 59/61
- in data 23 aprile 2020 (cfr. verbale n. 113/20), il Nucleo di Valutazione ha valutato la candidatura **non conforme** alle prescrizioni dell'avviso per quanto riguarda l'Illustrazione grafica virtuale (rendering) della distribuzione degli allestimenti e delle attrezzature all'interno degli spazi, in quanto risulta presente un solo

spazio per i colloqui individuali (cfr. D.D. 26 ottobre 2017, n. 1617) e non sono evidenziati i 3 pc da mettere a disposizione dell'utenza con collegamento internet.
- la copia scannerizzata di planimetria/visura catastale con indicazione dei locali che compongono la configurazione minima, la candidatura **non è stata considerata conforme** all'avviso in quanto risulta presente un solo spazio per i colloqui individuali (cfr. D.D. 26 ottobre 2017, n. 1617) e non sono evidenziati i 3 pc da mettere a disposizione dell'utenza con collegamento internet.
- la nota riportante la descrizione della disposizione degli spazi, degli arredi, delle attrezzature e della cartellonistica la candidatura **non è conforme** alle prescrizioni dell'avviso poiché è stata prodotta la perizia, in luogo della dichiarazione richiesta.
- **non perfettamente conforme** la copia scannerizzata di perizia tecnica, il Nucleo ritiene necessaria un'integrazione in quanto non viene asseverata l'accessibilità dei locali per i disabili, e, per la salute e sicurezza sul lavoro, manca il riferimento al d.lgs. 9 aprile 2008, n. 81.

In ragione di tanto, il responsabile del procedimento ex art. 7 ss L.n. 241/1990 ha notificato comunicazione di cui all'art.10 bis della predetta legge e richiesto integrazioni/controdeduzioni con note prot.19192 del 30/04/2020

In data 5 giugno 2020 il Nucleo di Valutazione, ha valutato negativamente le controdeduzioni/integrazioni pervenute. (cfr. verbale n.11520) poichè lo spazio per i colloqui individuali (planimetria e rendering) La Società istante afferma infatti che "sono stati effettuati dei lavori per adeguare i locali a quanto richiesto da suddetta nota, ricavando un secondo spazio dedicato esclusivamente ai colloqui individuali, e sono stati installati nella reception, 3 postazioni pc riservate all'utenza". Ebbene, la dichiarazione formulata dall'istante conferma che alla data di presentazione dell'istanza di candidatura – momento in cui si perfeziona e cristallizza l'istanza medesima – la Società non era in possesso di tutti i requisiti previsti dall'avviso.

Tutto ciò premesso e considerato si procede a rigettare la candidatura proposta dalla **FMTS Lavoro S.R.L.** per l'accreditamento all'erogazione dei servizi al lavoro **Base"** e servizi specialistici "**Disabili" "Donne""** per la sede ubicata in Bari Via Vincenzo Aulisio 59/61.

VERIFICA AI SENSI DEL D. Lgs. n. 196/2003
Garanzie alla riservatezza
La pubblicazione dell'atto all'albo, salve le garanzie previste dalla Legge n. 241/90 in tema di accesso ai documenti amministrativi, avviene nel rispetto della tutela alla riservatezza dei cittadini, secondo quanto disposto dal D.lgs n. 196/03 in materia di protezione dei dati personali, nonché dal vigente Regolamento regionale n. 5/2006 per il trattamento dei dati sensibili e giudiziari.

ADEMPIMENTI CONTABILI DI CUI ALLA L.R. N. 28/01
Non comporta alcun mutamento qualitativo o quantitativo di entrata o di spesa né a carico del bilancio regionale, né a carico di enti per i cui debiti, i creditori potrebbero avvalersi sulla Regione.

Per i motivi esposti in narrativa, che qui si intendono integralmente riportati:

DETERMINA

- di prendere atto di quanto in premessa, che qui si intende integralmente riportato;

- di rigettare la candidatura proposta dalla **FMTS Lavoro S.R.L.** per l'accreditamento all'erogazione dei servizi al lavoro **Base"** e servizi specialistici "**Disabili" "Donne""** per la sede ubicata in Bari Via Vincenzo Aulisio 59/61.

- di dare atto che avverso il presente atto è possibile proporre ricorso amministrativo entro 30 giorni dalla data di notificazione dello stesso.

Il provvedimento viene redatto in forma integrale nel rispetto della tutela alla riservatezza dei cittadini, secondo quanto disposto dal Dlgs 196/03 in materia di protezione dei dati personali e ss. mm. e ii.

Il presente provvedimento, redatto in unico esemplare, composto da n. 4 pagine;
- viene redatto in forma integrale, secondo quanto disposto dal Dlgs 196/03 in materia di protezione dei dati personali e ss. mm. e ii;
- è immediatamente esecutivo;
- sarà reso disponibile nel sito ufficiale della Regione Puglia www.regione.puglia.it nella sezione *"Amministrazione Trasparente";*
- sarà trasmesso in copia conforme all'originale al Segretariato Generale della Giunta Regionale;
- sarà pubblicato sul BURP.

Il dirigente della Sezione
dott.ssa Luisa Anna Fiore

DETERMINAZIONE DEL DIRIGENTE SEZIONE PROMOZIONE E TUTELA DEL LAVORO 9 giugno 2020, n. 795

CIG in deroga ai sensi dell'art. 22 del D.L. n. 18/2020 e dell'Accordo quadro tra Regione Puglia e Parti sociali sottoscritto in data 20 marzo 2020. Autorizzazione del trattamento (fascicolo 366).

Il Dirigente di Sezione

- Visti gli artt.4 e 5 della L.R. n.7/97;
- Vista la Deliberazione G.R. n. 3261 del 28/7/98;
- Visti gli artt. 4 e 16 del D. Lgs. 165/01;
- Visto l'art. 32 della legge 18 giugno 2009, n. 69, che prevede l'obbligo di sostituire la pubblicazione tradizionale all'Albo ufficiale con la pubblicazione di documenti digitali sui siti informatici;
- Visto l'art. 18 del D. lgs 196/03 "Codice in materia di protezione dei dati personali" in merito ai Principi applicabili ai trattamenti effettuati dai soggetti pubblici;
- Il decreto legislativo 14 settembre 2015, n. 148;
- Il Decreto-Legge 23 febbraio 2020, n.6;
- Il Decreto del Presidente del Consiglio dei ministri 23 febbraio 2020;
- Il Decreto del Presidente del Consiglio dei ministri 1° marzo 2020;
- Il Decreto-Legge 2 marzo 2020, n.9;
- Il Decreto del Presidente del Consiglio dei ministri 8 marzo 2020;
- Il "Protocollo condiviso di regolamentazione delle misure per il contrasto e il contenimento della diffusione del virus Covid-19 negli ambienti di lavoro" sottoscritto in data 14 marzo 2020 contenente linee guida condivise tra le Parti per agevolare le imprese nell'adozione di protocolli di sicurezza anti-contagio;
- Il D.L. n. 18 del 17 marzo 2020 recante "Misure di potenziamento del Servizio sanitario nazionale e di sostegno economico per famiglie, lavoratori e imprese connesse all'emergenza epidemiologica da COVID-19";
- L'Accordo Quadro Regione Puglia per la fruizione della cassa integrazione in deroga ai sensi dell'art. 22 del D.L. n. 18 del 17/03/2020, sottoscritto tra Regione Puglia e Parti sociali in data 20 marzo 2020;
- il Messaggio Inps del 20 marzo 2020 n. 1287 contenente le prime informazioni su Cassa Integrazione Ordinaria, Assegno ordinario e Cassa integrazione in deroga;
- la Circolare INPS n. 47 del 28 marzo 2020 ad oggetto "Decreto-legge 17 marzo 2020, n. 18, relativo alle misure di potenziamento del Servizio sanitario nazionale e di sostegno economico per famiglie, lavoratori e imprese connesse all'emergenza epidemiologica da COVID-19. Norme speciali in materia di trattamento ordinario di integrazione salariale, assegno ordinario, cassa integrazione in deroga";
- il decreto interministeriale del 24 marzo 2020 del Ministero del Lavoro e delle Politiche Sociali di concerto con il Ministero dell'Economia e delle Finanze;

Sulla base dell'istruttoria espletata dalla P.O. Politiche Attive e Passive Mercato del Lavoro, Dott.ssa Angela Pallotta e confermata dal Dirigente del Servizio Politiche attive per il lavoro, dott.ssa Angela Di Domenico, dalla quale emerge quanto segue:

Premesso che:

- il D.L. n. 18 del 17 marzo 2020, nell'ambito delle misure a sostegno dell'economia per il contrasto al COVID 19 ha introdotto una serie di norme per il sostegno all'occupazione, la difesa del lavoro e del reddito destinando circa 3,3 miliardi per la cassa integrazione in deroga;
- ai sensi di quanto previsto dall'art. 22 del D.L. n. 18 del 17 marzo 2020 le Regioni "*con riferimento ai datori di lavoro del settore privato, ivi inclusi quelli agricoli, della pesca e del terzo settore compresi gli enti religiosi civilmente riconosciuti, per i quali non trovino applicazione le tutele previste dalle vigenti disposizioni in materia di sospensione o riduzione di orario, in costanza di rapporto di lavoro, possono riconoscere, in conseguenza dell'emergenza epidemiologica da COVID-19, previo accordo*

che può essere concluso anche in via telematica con le organizzazioni sindacali comparativamente più rappresentative a livello nazionale per i datori di lavoro, trattamenti di cassa integrazione salariale in deroga, per la durata della sospensione del rapporto di lavoro e comunque per un periodo non superiore a nove settimane";

- lo stesso art. 22 introduce una disciplina puntuale relativamente ai destinatari del trattamento di cassa integrazione in deroga, ai termini di durata, ai soggetti competenti al rilascio dei provvedimenti di autorizzazione e alle modalità procedurali da seguire;
- l'art.22 del D.L. 18 del 17 marzo 2020 prevede che il trattamento di cassa integrazione salariale in deroga di cui allo stesso articolo è riconosciuto nel limite massimo di 3.293,2 milioni di euro per l'anno 2020, a decorrere dal 23 febbraio 2020 e limitatamente ai dipendenti già in forza alla medesima data;
- il Decreto del Ministero del Lavoro di concerto con il Ministero dell'Economia del 24.03.2020, concernente il riparto delle risorse destinate al trattamento di CIGD, ha assegnato alla Regione Puglia una prima quota delle risorse di cui all'art. 22, comma 3 del D.L. 18/20, pari a 106.559.680,00 mln di euro;
- in data 20 marzo 2020 Regione Puglia e le Parti sociali hanno sottoscritto l'Accordo per la fruizione della cassa integrazione in deroga ai sensi dell'art. 22 del D.L. n. 18 del 17/03/2020 che definisce le modalità di intervento per l'attuazione delle previsioni dell'art. 22 del D.L. n.18/2020 in materia di cassa integrazione in deroga in conseguenza dell'emergenza epidemiologica da COVID 19;

Considerato che:

- le imprese indicate nell'allegato A, parte integrante del presente provvedimento, hanno presentato a mezzo pec le istanze di cassa interazione in deroga ai sensi del D.L. n. 18/2020, debitamente acquisite al protocollo con i numeri indicati nello stesso allegato;
- l'istruttoria sulle citate istanze di Cassa integrazione in deroga si è conclusa con esito positivo (fascicolo n. 366 del portale Sintesi);

Ritenuto, pertanto, di procedere ad autorizzare il trattamento di Cassa integrazione in deroga di cui all'articolo 22 del D.L. n. 18/2020 e all'Accordo Quadro Regione Puglia – Parti Sociali del 20 marzo 2020, in favore delle imprese di cui all'allegato A, parte integrante del presente provvedimento;

VERIFICA AI SENSI DEL D. Lgs 196/03

Garanzie alla riservatezza

La pubblicazione dell'atto all'albo, salve le garanzie previste dalla legge 241/90 in tema di accesso ai documenti amministrativi, avviene nel rispetto della tutela alla riservatezza dei cittadini, secondo quanto disposto dal Dlgs 196/03 in materia di protezione dei dati personali, nonché dal vigente regolamento regionale n.5/2006 per il trattamento dei dati sensibili e giudiziari.
Ai fini della pubblicità legale, l'atto destinato alla pubblicazione è redatto in modo da evitare la diffusione di dati personali identificativi non necessari ovvero il riferimento a dati sensibili; qualora tali dati fossero indispensabili per l'adozione dell'atto, essi sono trasferiti in documenti separati, esplicitamente richiamati.

ADEMPIMENTI CONTABILI AI SENSI DELLA D.Lgs. n.118/2011

Il presente provvedimento non comporta alcun mutamento qualitativo e quantitativo di entrata o di spesa né a carico del bilancio regionale né a carico degli Enti per i cui debiti i creditori potrebbero rivalersi sulla Regione ed è escluso ogni onere aggiuntivo rispetto a quelli già autorizzati a valere sullo stanziamento previsto dal bilancio regionale.

Ritenuto di dover provvedere in merito,

DETERMINA

Per le motivazioni esposte in premessa che costituisce parte integrante del presente provvedimento:

1. di autorizzare il trattamento di Cassa integrazione in deroga di cui all'articolo 22 del D.L. n. 18/2020 e all'Accordo Quadro Regione Puglia – Parti Sociali del 20 marzo 2020, in favore delle imprese di cui all'allegato A, parte integrante del presente provvedimento;
2. di dare atto che l'efficacia del presente provvedimento è subordinata alla verifica da parte dell'INPS, cui lo stesso sarà inviato in modalità telematica entro quarantotto ore dalla sua adozione, del rispetto dei limiti di spesa di cui al comma 3 dell'art. 22 del D.L. n. 18/2020;
3. di dare atto che avverso il presente provvedimento è ammesso ricorso con le modalità e nei tempi previsti dalla normativa vigente.

Il presente provvedimento, redatto in unico esemplare, composto da n° 10 facciate, compreso l'allegato "A":

- viene redatto in forma integrale, nel rispetto della tutela alla riservatezza dei cittadini, secondo quanto disposto dal D. lgs 196/03 in materia di protezione dei dati personali e ss. mm. e ii;
- è immediatamente esecutivo;
- sarà pubblicato, sul portale www.sistema.puglia.it;
- sarà reso disponibile nel sito ufficiale della Regione Puglia www.regione.puglia.it nella sezione "Amministrazione Trasparente";
- sarà trasmesso in copia conforme all'originale al Segretariato Generale della Giunta Regionale;
- sarà trasmesso in copia all'Assessore al Lavoro;
- sarà pubblicato sul BURP ai fini della notifica agli interessati.

Il Dirigente della Sezione Promozione e Tutela del lavoro
Dott.ssa Luisa Anna FIORE

Allegato A

ISTANZE AUTORIZZATE

N.	RIF.	Matricola INPS	Denominazione Azienda	Sede Operativa	C.A.P.	Indirizzo	PR	N. Lav.	Totale Ore	Data Inizio CIG	Data Fine CIG
1	BA483136	0906716137	LAB. POINT SRL	BARI	70020	VIA DELLA RESISTENZA N. 188	BA	5	172	01/04/2020	13/04/2020
2	BR164763	1604721395	LE DELIZIE SRLS	FASANO	72015	CONTRADA CANALE DI PIRRO, 69	BR	1	132	09/03/2020	09/05/2020
3	BR164789	1604721395	LE DELIZIE SRLS	FASANO	72015	CONTRADA CANALE DI PIRRO, 69	BR	1	333	09/03/2020	09/05/2020
4	FG216332	3106940425	CENTRO MEDICO POLISPECIALISTICO SAN FRANCESCO ANTONIO FASANI	LUCERA	71036	VIA SANTA LUCIA 40	FG	2	60	20/04/2020	31/05/2020
5	FG216320	3106940425	CENTRO MEDICO POLISPECIALISTICO SAN FRANCESCO ANTONIO FASANI	LUCERA	71121	VIA SANTA LUCIA 40	FG	1	90	20/04/2020	31/05/2020
6	FG256949	3105574225	PANUNZIO SRL	FOGGIA	71100	VIA LUSTRO 1	FG	1	184	30/03/2020	03/05/2020
7	LE263655	4108208746	CONFEURO	LECCE	73010	VIA XXIV MAGGIO 1	LE	2	33	01/03/2020	02/05/2020
8	LE263642	4108208746	CONFEURO	LECCE	73100	VIA XXIV MAGGIO 1	LE	1	36	01/03/2020	02/05/2020
9	BA/F116/91	0919049901	"FRIENDS CAFE' SOCIETA' IN NOME COLLETTIVO DI SEMERARO G. & C."	LOCOROTONDO	70010	VIA MADONNA DELLA CATENA, 83	BA	5	158	12/03/2020	09/05/2020
10	BA483554	0919292855	"JOY 1995" di GRATTAGLIANO ROBERTO	MONOPOLI	70043	VIA MAGENTA 45	BA	1	180	02/03/2020	03/05/2020
11	BA456552	0920313383	A.P.S. Penta Group	ALTAMURA	70022	Via XX Settembre	BA	1	225	16/03/2020	15/05/2020
12	BA452346	0918101532	AGRI GAM EVOLUTION SRL	GIOIA DEL COLLE	70023	VIA CRISTOFORO CASTELLANETA 223	BA	1	360	02/03/2020	02/05/2020
13	ba461891	0917548242	ANTONACCI ALESSANDRA	BARI	70100	VIA ARGIRO 86 88	BA	1	135	01/04/2020	02/06/2020
14	BA447450	0918169114	ASIA SRL	MODUGNO	70026	VIA MURARI LOTTO A/11 5	BA	4	55	16/03/2020	10/05/2020
15	BA446394	0918978983	Ass.ne Help Lavoro e Consumo	SANTERAMO IN COLLE	70029	VIA SAN DOMENICO 24/26	BA	2	180	02/03/2020	03/05/2020
16	BA/F115/78	0920168217	ASSOCIAZIONE CULTURALE ABAO SENZA FINI LUCRATIVI	MODUGNO	70026	S.P 1 MODUGNO 83/G	BA	2	48	13/03/2020	10/05/2020
17	BA457204	0919572388	AVC DI VACCA CHIARA	BITONTO	70032	VIA E. FERRARA 44	BA	1	90	01/04/2020	27/05/2020
18	BA478018	0917674417	AVV. MARIA FASANO	BARI	70123	VIA NICOLA BAVARO, 75	BA	1	135	01/04/2020	02/06/2020
19	BA342948	0916973032	AVVOCATO SACCO TERESA	BARI	70121	VIA NICOLA DE NICOLO' N. 1	BA	1	180	11/03/2020	12/05/2020
20	ba432150	0917616532	B.B.R. & SUN DI PINTO ANTONIO S.A.S.	BARI	70100	VIA DEVITO FRANCESCO G. 2/I/18	BA	1	180	13/03/2020	14/05/2020
21	BA490108	0919041022	BAR D'AMOIA di D'AMOIA FRANCESCO & C. S.A.S.	BARI	70121	CORSO SIDNEY SONNINO, 196	BA	2	336	01/04/2020	10/05/2020
22	BA455790	0920686542	BARBARA MODA DI BATTAGLIA ALESSANDRA	MONOPOLI	70043	VIA RATTAZZI, 7/9	BA	1	270	09/03/2020	09/05/2020
23	BA456687	0920591088	BUCCI ANGELO	CORATO	70033	VIA A. SCACCHI,26	BA	1	352	16/03/2020	16/05/2020
24	BA473264	0907313168	BUONAMASSA VINCENZO E F.LLI DI BUONAMASSA GIOVANNI	GRAVINA IN PUGLIA	70024	VIA XXIV MAGGIO, 29	BA	1	180	23/03/2020	24/05/2020
25	BA457239	0920728879	C.L.U AGENZIA PRATICHE AUTOMOBILISTICHE DI PUTIGNANO CLAUDIA	MODUGNO	70026	VIA PORDENONE 5	BA	1	108	01/04/2020	02/06/2020
26	BA473215	0918090016	CARTOLANDIA DI PORTINCASA VINCENZO	BITRITTO	70020	VIA GARIBALDI N. 22	BA	1	54	09/03/2020	09/05/2020
27	BA474117	0914355199	CASULLI LEONARDO	NOCI	70015	VIA LEZZI 122	BA	3	585	16/03/2020	16/05/2020
28	BA448456	0915299922	CENTRO RICAMBI CEMA SPA	MODUGNO	70026	S.P. 231 KM 1+390	BA	19	6840	23/03/2020	24/05/2020
29	BA484143	0920143568	CHIMIENTI GIACOMA E SCARDICCHIO RAFFAELLO SAS	SANNICANDRO DI BARI	70028	VIA MAURO PONTRELLI, 58	BA	1	360	09/03/2020	09/05/2020
30	BA476607	0910945750	CIR SRL	CAPURSO	70010	VIA LA LENZA S.C.	BA	6	1162	16/03/2020	02/05/2020
31	BA478126	0917577730	CITY TRE S.R.L.	BARI	70100	VIA DE BLASIO, 33 C/O BARIMAX	BA	18	6030	09/03/2020	09/05/2020
32	BA453263	0918367912	COMMON PEOPLE SRL CON SOCIO UNICO	BARI	70100	VIA SALVATORE MATARRESE, 6	BA	5	1380	12/03/2020	13/05/2020
33	ba450810	0912201647	D & D SRL	POLIGNANO A MARE	70044	PROL. VIA VC BASILE	BA	3	736	17/03/2020	10/05/2020
34	BA490084	0918798965	DA BE S.R.L.	BARI	70100	CORSO CAVOUR, 129	BA	1	204	01/04/2020	10/05/2020
35	BA474746	0914929691	D'ANGELO GIACOMO	GRUMO APPULA	70025	VIA SAN ROCCO, 12	BA	1	180	02/03/2020	03/05/2020
36	BA489586	0920606847	DANICAR SRLS	MOLA DI BARI	70042	CORSO ITALIA 74	BA	1	360	01/04/2020	12/05/2020
37	BA473589	0919515817	DE SARIO FELICE	MOLFETTA	70056	VIA PIAZZA, 61	BA	1	180	09/03/2020	09/05/2020

Allegato A

ISTANZE AUTORIZZATE

N.	RIF.	Matricola INPS	Denominazione Azienda	Sede Operativa	C.A.P.	Indirizzo	PR	N. Lav.	Totale Ore	Data Inizio CIG	Data Fine CIG
38	BA448495	0918719876	DI LALLA SONIA	BARI	70100	VIA DELLE MURGE N.108	BA	1	270	12/03/2020	13/05/2020
39	BA423181	0916893226	DRAGONE MARGHERITA	BARI	70122	CORSO VITTORIO EMANUELE 31	BA	1	360	13/03/2020	14/05/2020
40	BA453437	0916909590	DUKA119	BARI	70100	VIA CAIROLI 119	BA	3	351	12/03/2020	13/05/2020
41	BA473179	0918477226	ENOSAGER S.R.L.	RUTIGLIANO	70018	VIA S. FRANCESCO D'ASSISI N. 34	BA	1	360	09/03/2020	09/05/2020
42	BA474042	0920426920	EXTRATTO DI MAZZILLI ANGELO E C. SNC	CORATO	70100	VIA NICOLA BUCCI 26	BA	2	260	12/03/2020	10/05/2020
43	BA447384	0919122242	FAPFAP S.A.S. DI REDDAVIDE ANTONIO VALERIO & C.	BARI	70100	VIA AURELIO CARRANTE, 21	BA	3	198	09/03/2020	10/05/2020
44	BA480949	0916946261	FERCUR S.A.S DI GIUSEPPE FERRARA & C.	LOCOROTONDO	70010	VIA DURA N.19	BA	2	486	02/03/2020	02/05/2020
45	BA428142	0907685115	FERRULLI SANTE	ALTAMURA	70022	CLAUSTRO CINFIO N.21	BA	2	398	16/03/2020	16/05/2020
46	BA446179	0917486014	FIORE SERENA	CELLAMARE	70010	VIA G. VERDI, 22	BA	6	455	05/03/2020	02/05/2020
47	BA478395	0907693994	FISIOTER S.R.L.	BARI	70100	VIA GIULIO PETRONI, 16/6	BA	6	1530	13/03/2020	09/05/2020
48	BA473002	0920182158	FORSENNATO MARCO	GIOIA DEL COLLE	70023	VIA G. DI VITTORIO, 87	BA	1	180	16/03/2020	16/05/2020
49	BA478979	0920451478	GI.AN.E.F.RO.SRL.	BARI	70100	VIA DANTE ALIGHIERI 142	BA	1	180	16/03/2020	16/05/2020
50	BA478836	0917795439	GIAMMARIA S.R.L.S.	BARI	70100	VIA VENETO N.08	BA	2	540	16/03/2020	16/05/2020
51	BA448384	0918697248	HORUS OPTICAL S.R.L.	CASAMASSIMA	70010	S.S. 100 KM.17,500 IL BARICENTRO L 19	BA	1	360	09/03/2020	09/05/2020
52	BA473747	0909695512	IL GIARDINO DEI BIMBI SOCIETA' COOPERATIVA SOCIALE	TERLIZZI	70038	VIALE DEI GAROFANI, 50	BA	6	1152	23/03/2020	24/05/2020
53	BA478958	0920135789	IMPRESA FUNEBRE V. CILIFRESE SRL	GRAVINA IN PUGLIA	70024	VIA BOLOGNA RN. 45	BA	3	810	23/02/2020	25/04/2020
54	BA484442	0917639362	JIAXIN BIGIOTTERIA DI QIU XINXIN	BARI	70100	VIA G.MURARI 5	BA	2	324	02/03/2020	02/05/2020
55	BA473514	0920586835	LA BUSSOLA DI CONVERTINO FRANCECO	MONOPOLI	70043	VIA REMIGIO FERRETTI, 10	BA	2	432	09/03/2020	10/05/2020
56	BA446083	0900185663	L'ALIMENTARE DI N. LOIACONO SRL	BARI	70100	VIA DE GEMMIS, 31	BA	2	40	10/03/2020	11/05/2020
57	BA445951	0915993033	LAMPARELLI SNC DI F.SCA P. LAMPARELLI	BARI	70121	VIA ARGIRO N. 128	BA	1	126	12/03/2020	09/05/2020
58	BA479054	0919800997	LOIUDICE GIANLUCA	ANDRIA	76123	C.DA PIANO DEL MONACO SNC	BT	1	160	01/04/2020	30/04/2020
59	BA473130	7806804094	MARTA' S.R.L.	PULSANO	74026	P. ZZA CASTELLO, 2	TA	1	360	09/03/2020	09/05/2020
60	BA473054	0920128819	MASSARO MICHELE	ACQUAVIVA DELLE FONTI	70021	VIA E. FASANO N.27	BA	1	90	09/03/2020	09/05/2020
61	BA455514	0918356901	METAL SERRAMENTI DI TOTARO ANGELO	BARI	71131	VIA NILO, 11	BA	1	54	09/03/2020	31/03/2020
62	ba461889	0920534315	MIMI SRL	MONOPOLI	70043	VIA PIRRELLI 33	BA	1	180	13/03/2020	14/05/2020
63	BA/F113/96	0906172537	NACCI VINCENZO	BITONTO	70032	VIA P.RAVANAS, 43	BA	1	541	10/03/2020	11/05/2020
64	BA447346	0920699179	NUOVA CAFFETTERIA S.R.L.S.	BARI	70121	VIA CARDINALE AGOSTINO CIASCA N. 13	BA	5	1260	09/03/2020	09/05/2020
65	BA451516	0917237302	NUOVA SYSTEM CENTRO SERVIZI SOCIETA' A RESPONSABILITA' LIMITATA-UNIPERSONALE	PUTIGNANO	70017	VIA ANGELINI N.49	BA	2	360	12/03/2020	09/05/2020
66	BA456745	0919563498	OUTSIDER S.R.L	BARI	70121	P.ZZA UMBERTO N. 30/30A	BA	4	1080	02/03/2020	03/05/2020
67	BA451642	0914606831	PALMISANO S.R.L.	TURI	70010	STRADA RUTIGLIANO 10	BA	3	1008	16/03/2020	16/05/2020
68	BA353015	0919501078	PALOMBELLA LIBORIO FRANCESCO	ACQUAVIVA DELLE FONTI	70021	PIAZZA VITTORIO EMANUELE II 53	BA	1	20	10/03/2020	09/05/2020
69	BA474873	0917160628	PAPEO ANGELO	BINETTO	70025	VIA ROCCO GATTAGRISI, 18	BA	2	432	16/03/2020	17/05/2020
70	BA448432	0920634729	PERRELLI MAURIZIO	RUVO DI PUGLIA	70037	via RUBINI 13	BA	1	108	16/03/2020	16/05/2020
71	BA483386	0920003251	QI YU S.R.L	BARI	70121	VIA NAPOLI N. 353/5	BA	11	2088	16/03/2020	16/05/2020
72	BA474851	0919334586	RAFFAELLA BOUTIQUE DI LOGRO' RAFFAELLA	ALTAMURA	70022	CORSO UMBERTO 1Â°, 88	BA	1	162	02/03/2020	02/05/2020
73	BA344911	0917895944	ROYAL PIZZA MOLA DI BARI DI CRISTANTIELLI @ C. S.A.S,	MOLA DI BARI	70042	VIA VAN WESTERHOUT 8	BA	2	405	09/03/2020	09/05/2020
74	BA/F41/48	0917049303	SA.RO.GI. SRL	TORITTO	70020	VIA G.A.PUGLIESE, 248/250	BA	4	828	09/03/2020	10/05/2020

Allegato A

ISTANZE AUTORIZZATE

N.	RIF.	Matricola INPS	Denominazione Azienda	Sede Operativa	C.A.P.	Indirizzo	PR	N. Lav.	Totale Ore	Data Inizio CIG	Data Fine CIG
75	BA/F55/27	0904915246	SACCHETTI ALESSANDRO	BARI	70124	VIA M. AMORUSO, 40	BA	1	360	11/03/2020	12/05/2020
76	BA447603	0918086075	SDC SERVIZI DI CONSULENZA S.R.L.	ALTAMURA	70022	PIAZZA ALDO MORO, 7	BA	1	225	16/03/2020	16/05/2020
77	BA483357	0919671984	SEATOURS SRL	BARI	70124	VIA ROSARIO LIVATINO 94	BA	2	720	09/03/2020	09/05/2020
78	BA479573	0918536626	SFERA SRL	BARI	70124	VIA CANCELLO ROTTO N. 3	BA	1	360	06/04/2020	06/06/2020
79	BA447302	0915046472	SHINE SAS DI SATURNO FRANCESCO & C.	ACQUAVIVA DELLE FONTI	70021	VIA POZZO ZUCCARO N.31	BA	2	342	09/03/2020	10/05/2020
80	BA422108	0917899085	SMART 4 SRLS	BARI	70123	VIA PRIMAVERA 3	BA	2	540	06/04/2020	06/06/2020
81	BA451064	0919292158	SOLO ROCK'N'ROLL SRL	BARI	70124	VIA GIUSEPPE RE DAVID 197	BA	2	310	11/03/2020	10/05/2020
82	BA447283	7802839245	STANO GIACOMA	CASTELLANETA	74011	AZIENDA PRICHICCA	TA	4	288	16/03/2020	16/05/2020
83	BA446203	0918297107	STRATEGOI SRLS	NOCI	70015	VIA GOBETTI, 6	BA	3	785	01/04/2020	29/05/2020
84	BA483417	0918993935	STRISCIUGLIO MICHELE	BARI	70123	CORSO MAZZINI 27	BA	3	558	16/03/2020	16/05/2020
85	BA478740	0919357619	STUDIO DENTISTICO SERVIDIO S.T.P. A.R.L.	GRAVINA IN PUGLIA	70024	VIA POMPEI, 11	BA	3	405	23/02/2020	25/04/2020
86	BA483907	0918380348	STUDIO DOTT. FRANCESCO BOSCIA	BARI	70121	VIA SUPPA N.14	BA	1	144	09/03/2020	10/05/2020
87	BA453497	0913739378	STUDIO LEGALE ASS.TO CALVANI NICOLA, ANTONIO E GIU	MOLFETTA	70056	VIALE PIO XI	BA	1	180	02/03/2020	03/05/2020
88	BA479030	0906679254	STUDIO LEGALE AVV. GIUSEPPE ROMITO	BARI	70100	VIA CRISPI 6	BA	2	540	16/03/2020	16/05/2020
89	BA453624	0912084352	STUDIO MINAFRA PAOLO	CONVERSANO	70014	VIA DIVISIONE ACQUI 15 CONVERSANO	BA	1	172	01/03/2020	02/05/2020
90	BA481246	0918631282	STUDIO PICCINNI PIETRO	BARI	70100	VIA BOTTALICO 56	BA	1	180	06/04/2020	07/06/2020
91	BA474292	0919975156	TATEO CRISTIANO	SAMMICHELE DI BARI	70010	LARGO DI VAGNO, 1-4	BA	5	790	16/03/2020	09/05/2020
92	BA481169	0911934649	TEAM CARR SRL	MODUGNO	70026	S.S.96 KM.116+85	BA	1	360	30/03/2020	30/05/2020
93	BA473157	0920545528	VIS NATURAE DI DELLINO ANTONELLA	CAPURSO	70010	VIA MADONNA DEL POZZO 3	BA	1	90	09/03/2020	10/05/2020
94	BT162686	3107494310	ALISYA BEAUTY E RELAX DI PESCHECHERA	SAN FERDINANDO DI PUGLIA	76017	VIA SACCHITELLI,1	BT	1	360	09/03/2020	09/05/2020
95	BT165147	0908690167	ASSELTAANNASRL	BARLETTA	76121	VIA G.DE NITTIS 25/27	BT	8	1143	16/03/2020	16/05/2020
96	BT165438	0919133556	AZIONE SICURA S.R.L.	TRANI	76125	PIAZZA ALBANESE 47	BT	2	198	06/04/2020	06/06/2020
97	BT165219	0905951201	CASTEL DEL MONTE GARDEN S.R.L.	ANDRIA	76123	VIA CASTEL DEL MONTE KM.4,00	BT	1	360	16/04/2020	17/06/2020
98	BT116312	0919644911	CRISTAL BAR DI PORCELLI ANTONIO	ANDRIA	70031	VIA VERDI 2	BT	1	105	12/03/2020	30/04/2020
99	BT162870	0904869473	CUOMO FRANCESCO	ANDRIA	70031	VIA REGINA MARGHERITA 87	BT	3	936	10/03/2020	10/05/2020
100	BT164354	0914677343	D.D.S. CONSULTING S.R.L.	BARLETTA	76121	VIA IMBRIANI,89	BT	1	360	11/03/2020	12/05/2020
101	BT164332	0904790173	DALOISO IGNAZIO	BARLETTA	76121	VIA ROMA 47-49	BT	2	567	16/03/2020	16/05/2020
102	BT171404	0916614713	FIONDA MICHELE	ANDRIA	76123	VIA MAURO SPAGNOLETTI N.5	BT	1	112	12/03/2020	30/04/2020
103	BT164445	3107566145	FRAME DESIGN DI MELE FRANCESCO	TRINITAPOLI	76015	VIA BARLETTA 53	BT	1	150	01/04/2020	30/04/2020
104	BT171546	0917383579	IL CAVALLINO ROSSO	ANDRIA	76123	VIA MONTEGRAPPA N.21	BT	1	140	12/03/2020	30/04/2020
105	BT156619	0920343588	LATEST SRL	BARLETTA	76121	VIA C.M. GIULINI 28	BT	1	360	09/03/2020	09/05/2020
106	BT/F98/91	3107112463	LBR RAPPRESENTANZE SRL	MARGHERITA DI SAVOIA	76016	ZONA ISCHIA S.N.	BT	7	1792	09/03/2020	02/05/2020
107	BT172582	0913562482	LONDON'S HOUSE DI D'AGOSTINO V. & C.	BARLETTA	76121	VIA BALDACCHINI, 10/12	BT	15	1836	09/03/2020	10/05/2020
108	BT165466	0912530963	MODA IN SRL	BARLETTA	70051	VIA DELL'UNIONE EUROPEA 9/11	BT	1	360	09/03/2020	09/05/2020
109	BT164968	0916559858	MONACHELLE SOC. COOP	ANDRIA	76123	C.DA MONACHELLE	BT	1	360	01/04/2020	02/06/2020
110	BT118298	0910978682	NON SOLO PIZZA SVEVA SNC di SOMMA & SANGUEDOLCE	ANDRIA	70031	VIA VAGLIO 22	BT	2	133	12/03/2020	30/04/2020
111	BT170829	0918491460	NOTAIO VITTORIO FABBRI	BARLETTA	76121	VIA BRIGATA BARLETTA N. 21	BT	4	1376	01/04/2020	31/05/2020

Allegato A

ISTANZE AUTORIZZATE

N.	RIF.	Matricola INPS	Denominazione Azienda	Sede Operativa	C.A.P.	Indirizzo	PR	N. Lav.	Totale Ore	Data Inizio CIG	Data Fine CIG
112	BT637710	0917285882	QUERCIA ANTONIO	ANDRIA	76123	VIA XXIV MAGGIO 1	BT	1	216	11/03/2020	12/05/2020
113	BT172593	0914884637	RIZZI RUGGIERO PIETRO PAOLO	BARLETTA	76125	VIA CANOSA 131	BT	2	342	09/03/2020	09/05/2020
114	BT162348	0917315794	SOLAGRI SOCIETA' AGRICOLA S.R.L.	ANDRIA	76123	VIA BARI N. 37	BT	3	1026	16/03/2020	16/05/2020
115	BT174115	0916507732	STUDIO DI CONSULENZA ALVISI STEFANO	BARLETTA	76121	VIA BRIGATA BARLETTA 15	BT	1	27	11/03/2020	10/05/2020
116	BAT/F55/95	0918058496	SV OPTICAL SRL	CANOSA DI PUGLIA	76012	VIA SAVINO DI BARI 57	BT	4	1152	16/03/2020	16/05/2020
117	BR166182	1604385492	ALEMANNO VITTORIA	SAN DONACI	72025	VIA CELLINO 257	BR	3	426	13/03/2020	14/05/2020
118	XXX	1602886450	ANELLI S.R.L.	BRINDISI	72100	VIA FILOMENO CONSIGLIO 6	BR	1	162	16/03/2020	16/05/2020
119	BR163320	1604814839	APPIA ANTICA SOCIETA' A RESPONSABILITA' LIMITATA SEMPLIFICATA	MESAGNE	72023	PZA VITTORIO EMANUELE II, 50	BR	6	495	12/03/2020	13/05/2020
120	BR154677	1604399837	CO.PE.SNC DI CONVERTINO GIUSEPPE & C.	FASANO	72015	VIA ROMA 200	BR	7	900	16/03/2020	16/05/2020
121	BR164730	1603174864	COFANO CARLO	FASANO	72015	C.DA S. ANGELO	BR	1	204	23/03/2020	23/05/2020
122	BR163433	1604321456	ELLE IN BREAK SRL UNIPERSONALE	ERCHIE	72020	VIA G. LEOPARDI, 24	BR	1	288	12/03/2020	04/05/2020
123	BR157447	1605200536	EUROPA GROUP SRL	SAN PANCRAZIO SALENTINO	72026	VIA TARANTO 44	BR	2	501	16/03/2020	16/05/2020
124	BR/F122/93	1605294373	GROUP KS SRL	OSTUNI	72017	VIA GIOVANNI XXIII 66	BR	1	216	16/03/2020	17/05/2020
125	BR156002	1604480452	KIROS SRL	SAN VITO DEI NORMANNI	72019	VIA SAN DOMENICO 33	BR	2	315	10/03/2020	11/05/2020
126	BR157748	1603618656	LANZILOTTI ANDREA TEODOSIO	CAROVIGNO	72012	VIA ALCIDE DE GASPERI NR. 36	BR	10	2178	16/03/2020	17/05/2020
127	BR157373	1604750388	LOPARCO STEFANO	CISTERNINO	72014	pozzo palombo, 8	BR	1	40	09/03/2020	09/05/2020
128	BR164752	1603958185	PIEMME PETROLI SNC DI CACUCCI & VENTRELLA	FASANO	72015	VIA ROMA ex S.S. Km.859	BR	5	510	16/03/2020	16/05/2020
129	BR155020	1604979097	SARACINO DOMENICO	BRINDISI	72100	VIA SANTA CHIARA n.3	BR	1	360	25/03/2020	26/05/2020
130	FG275171	3107076893	ARCIERI FRANCESCO	CERIGNOLA	71042	VIALE DI LEVANTE	FG	1	64	10/03/2020	31/03/2020
131	FG253633	3106895965	ASSIVIDA DI VILLANI L.& D'ANGELO R. S.R.L.	SAN SEVERO	71016	VIA F. D'ALFONSO 64	FG	4	576	16/03/2020	16/05/2020
132	FG244811	3107331677	BRACERIA TRAPELL DI MESCIA PASQUALINO	CARAPELLE	71041	VIA DEL SOLE 44/46/48	FG	7	936	10/03/2020	09/05/2020
133	FG257673	3107072752	CENTRO INFISSI ECO-POL SRLS	SAN SEVERO	71016	CORSO LEONE MUCCI, 232	FG	1	360	01/04/2020	31/05/2020
134	FG274790	3106909815	DI.MAS SERVIZI SOCIETA' COOPERTAIVA	FOGGIA	71121	VIA E. FIORITTO 47	FG	2	432	12/03/2020	13/05/2020
135	FG257039	3108009423	G.E. SOLUTION S.R.L.	SAN SEVERO	71016	VIALE DUE GIUGNO, 292	FG	1	280	12/03/2020	30/04/2020
136	FG257301	3108257327	IDEA VENDING SRLS	FOGGIA	71100	Piazza Cavour 18/19	FG	1	64	20/04/2020	16/05/2020
137	FG252779	3106122665	LAPIGE SRL	CERIGNOLA	71042	VIA DEGLI ACQUAIOLI, S.N.C.	FG	5	1590	11/03/2020	09/05/2020
138	FG/F116/96	3107714746	M.P. s.r.l.	FOGGIA	71100	via NAPOLI N. 6/D	FG	1	160	12/03/2020	09/05/2020
139	FG271433	3107695340	MAHARANY	LUCERA	71036	VIA VITTORIO VENETO 25/27	FG	1	176	09/03/2020	09/05/2020
140	FG255588	3105010037	MASULLI MICHELE	MONTE SANT'ANGELO	71037	VIA R. BONGHI, 60	FG	1	162	16/03/2020	16/05/2020
141	FG255461	3104046594	PALUMBO MATTEO	MONTE SANT'ANGELO	71037	LOC.MACCHIA - SS 89 KM.161+340	FG	1	108	30/03/2020	30/05/2020
142	FG252856	3107728181	PAM OIL SRL	SAN GIOVANNI ROTONDO	71013	VIA CIRCONVALLAZIONE SUD,	FG	1	176	13/03/2020	02/05/2020
143	FG/F36/33	3107080339	PARTO SAS DI STEFANO DI SALVIA & C.	LUCERA	71036	VIA BOVIO, 1	FG	2	291	01/04/2020	02/05/2020
144	FG253793	3104499266	PETROLPESCA SAS DI D'ASCANIO C. & C.	MANFREDONIA	71043	MOLO DI PONENTE	FG	1	180	16/03/2020	16/05/2020
145	FG255528	3105819704	QUITADAMO GIUSEPPE PIO PAOLO	MONTE SANT'ANGELO	71037	VIA LANZA 11	FG	3	450	09/03/2020	09/05/2020
146	FG255558	3107347032	SCALO MERCI SRLS	FOGGIA	71100	VIA G. AMATRUDA, 10	FG	4	864	01/03/2020	02/05/2020
147	FG266168	3107125393	STUDIO MANFREDONIA CROCE S.R.L. UNIPERSONALE	MANFREDONIA	71043	VIA GIUSEPPE DI VITTORIO, 24/26	FG	3	228	09/03/2020	31/03/2020
148	FG/F27/35	3106849304	SVG SRL	LUCERA	71036	VIA TENENTE SCHIAVONE 17	FG	1	69	01/04/2020	02/05/2020

Allegato A

ISTANZE AUTORIZZATE

N.	RIF.	Matricola INPS	Denominazione Azienda	Sede Operativa	C.A.P.	Indirizzo	PR	N. Lav.	Totale Ore	Data Inizio CIG	Data Fine CIG
149	FG252784	3108304302	TARTAGLIA MARTINO	APRICENA	71011	AGRO DI APRICENA - C.DE DIVERSE	FG	2	350	01/04/2020	31/05/2020
150	FG252902	3107500785	VIGGIANI GRAZIA	APRICENA	71011	VIA CAIROLI 15	FG	1	135	23/03/2020	22/05/2020
151	LE\F118\62	4106741829	ARCHITETTO GIANLUCA	GALLIPOLI	73014	VIA ALFIERI	LE	4	810	10/03/2020	11/05/2020
152	LE249763	4110808314	CAMELI' S.R.L.S.	LECCE	73100	VIA DEI PERRONI, 36	LE	1	243	09/03/2020	09/05/2020
153	LE/F120/89	4107902553	CONSORZIO OPERATORI SU AREE PUBBLICHE	LECCE	73100	VIA CANDIDO 2	LE	3	576	23/03/2020	23/05/2020
154	LE263471	4109451196	CURSANO SOCIETA' A RESPONSABILITA' LIMITATTA SEMPLIFICATA	CALIMERA	73021	VIA INGHILTERRA ZONA PIP	LE	4	1056	14/03/2020	05/05/2020
155	LE260601	4110909435	DE GIUSEPPE RAFFAELE SRLS	LECCE	73100	V.LE LEOPARDI 15	LE	1	180	02/03/2020	02/05/2020
156	LE264024	4107509886	DE IACO ANDREA	RUFFANO	73049	VIA LEOPARDI, 20	LE	2	333	09/03/2020	10/05/2020
157	LE250968	4110478472	DELLA VECCHIA SERVICE SRLS	PARABITA	73052	S.P. 361 KM 14	LE	1	216	09/03/2020	10/05/2020
158	LE245497	4105959122	FEDELE LUIGI	CASTRO	73030	VIA F.LLI BANDIERA 36	LE	4	394	01/03/2020	02/05/2020
159	LE258177	4110651824	GAETANI MAURO FRANCESCO	LECCE	73100	VIA VITTORIO EMANUELE II N. 28	LE	2	144	09/03/2020	10/05/2020
160	LE250100	4110787897	GM SRL	RACALE	73055	VIA GALLIPOLI 165	LE	9	1710	01/03/2020	02/05/2020
161	LE/F113/19	4110606273	KIRA SRLS	MELENDUGNO	73026	VIA SETTEMBRINI, 33	LE	4	494	12/03/2020	12/05/2020
162	LE262142	4110737599	LA FARA SRLS	GAGLIANO DEL CAPO	73034	VIA LEONARDO DA VINCI 16	LE	3	810	09/03/2020	09/05/2020
163	LE248291	4101895374	LIDO SMERALDO S.R.L.	LECCE	73100	VIA MORI - FRIGOLE MARE	LE	3	1116	10/03/2020	11/05/2020
164	LE248089	4110903879	OLTRE CAFE DI ROSATO ALESSIO	LECCE	73100	VIA SAN CESARIO 110	LE	1	176	12/03/2020	13/03/2020
165	LE250915	4107384814	RIZZELLO ANNA	PORTO CESAREO	73010	VIA ALESSANDRO MANZONI, 12	LE	2	216	16/03/2020	16/05/2020
166	LE250917	4110847005	SAAMA S.R.L.	NARDO'	73048	VIA PILA NUOVA 75	LE	1	160	05/03/2020	30/04/2020
167	LE246285	4109370178	SALUS DI LEONE DOTT.SSA ANNUNZIATA S.R.L.	ARADEO	73040	VIA TRIESTE N. 23	LE	4	234	16/03/2020	17/05/2020
168	LE250680	4109331689	SARACINO NICOLA	LECCE	73100	VIA LAMARMORA, 2	LE	1	90	09/03/2020	09/05/2020
169	LE250386	4104383104	STUDIO SANZICO LOREDANA	GALATINA	73013	VIA ABRUZZO, 23	LE	1	90	09/03/2020	09/05/2020
170	LE185500	4109294009	TERRULENTA P.S.C.A ARL	NARDO'	73048	VIA GENERALE CANTORE	LE	2	387	09/03/2020	10/05/2020
171	LE246583	4110012173	VENTINOVENOVE SOC. COOP.	CUTROFIANO	73020	G. MARCONI, 18	LE	2	297	09/03/2020	09/05/2020
172	LE263098	4110952369	Yvonne's coffee	LECCE	73100	Viale Japigia, 35	LE	4	1440	16/03/2020	16/05/2020
173	LE209777	4108861439	MUCI CONSULTING DI MUCI GIORGIO & C. S.N.C.	NARDO'	73048	CORSO GALLIANO N. 54	LE	1	158	14/04/2020	15/06/2020
174	TA254724	7806395053	CHEN XIAOBING	TARANTO	74100	VIALE MAGNA GRECIA N. 406	TA	1	180	01/03/2020	02/05/2020
175	TA238186	7803053006	CORDELLA VINCENZO	CAROSINO	74021	VIA PICASSO 2	TA	8	640	01/04/2020	30/04/2020
176	TA242007	7806045624	ESSEICO S.R.L.	TARANTO	74121	VIA CESARE GIULIO VIOLA 10	TA	1	144	12/03/2020	13/05/2020
177	TA240842	7803909758	GLOBAL SISTEM 97 SNC	GROTTAGLIE	74023	VIA MADONNA DI POMPEI 15	TA	1	270	09/03/2020	10/05/2020
178	TA242362	7806209882	LINDA SERVIZI SRLS	MARTINA FRANCA	74015	VIA VERDI, 36	TA	1	120	01/03/2020	11/04/2020
179	TA237696	7803130781	PALUMBO MASSIMO	MANDURIA	74024	VIA X FANTERIA 34	TA	1	100	02/03/2020	02/05/2020
180	TA242434	0920372975	PINTO S.R.L.	BARI	70100	VIA ERITREA N.35	BA	1	180	09/03/2020	10/05/2020
181	TA240816	0919491663	RIZZI DONATA	LOCOROTONDO	70010	PIAZZA MARCONI 16	BA	1	180	09/03/2020	10/05/2020

PALLOTTA ANGELA
09.06.2020
13:20:08 UTC

DI DOMENICO ANGELA
09.06.2020
13:32:48 UTC

Firmato da:Luisa Anna Fiore
Organizzazione:REGIONE PUGLIA/80017210727
Data: 09/06/2020 15:50:22

DETERMINAZIONE DEL DIRIGENTE SEZIONE RISORSE STRUMENTALI E TECNOLOGICHE 6 marzo 2020, n. 26

L.R. 22/2013 "Provvidenze a favore delle farmacie rurali". Liquidazione primo semestre delle somme corrisposte dalla A.S.L. di Brindisi per il pagamento dell'indennità di residenza prevista a favore delle farmacie rurali.

Il DIRIGENTE della SEZIONE RISORSE STRUMENTALI E TECNOLOGICHE

VISTO il d. lgs. 30 marzo 2001, n. 165 e ss.mm.ii.;

VISTA la legge regionale 4 febbraio 1997, n. 7 e ss.mm.ii.;

VISTA la legge regionale 16 aprile 2007, n. 10 e ss.mm.ii.;

VISTO il decreto del Presidente della Giunta Regionale 31 luglio 2015, n. 443 e ss.mm.ii.;

VISTA la deliberazione di Giunta regionale n. 458 del 08.04.2016;

VISTA la deliberazione di Giunta regionale n. 1176 del 29.07.2016;

VISTA la deliberazione di Giunta regionale n. 833 del 07.06.2016;

con legge n. 221 del 8 marzo 1968, "Provvidenze a favore delle farmacie rurali", è stato previsto a carico delle Regioni il pagamento di una indennità in favore dei titolari, dei direttori responsabili e dei gestori provvisori di farmacie rurali ubicate in località con popolazione inferiore ai 3.000 abitanti;

l'art. 5 della Legge Regionale n. 22 del 5 agosto 2013, "Provvidenze a favore delle farmacie rurali", stabilisce che "agli oneri derivanti dall'attuazione della presente Legge si provvede mediante l'istituzione nel bilancio regionale autonomo, nell'ambito dell'Unità previsionale di base 05.07.01, *Servizio assistenza territoriale e prevenzione*, del capitolo di nuova istituzione n. 711048 denominato *"Indennità di residenza per farmacie rurali, ai sensi della L. 221/1968"*, con uno stanziamento in termini di competenza e di cassa di euro 380.000,00 per l'esercizio finanziario 2013 e di euro 250.000,00 per gli esercizi successivi";

l'art. 8 comma 2 della L.R. n. 67/2018 ha sostituito l'art. 2 della L.R. n. 22/2013, disponendo che la Giunta Regionale definisca le modalità e le tempistiche con cui sono erogate da parte delle aziende sanitarie locali le indennità di residenza in favore delle farmacie rurali, a condizione che le stesse risultino essere state aperte e funzionanti durante l'anno solare cui dette indennità si riferiscono;

con deliberazione di Giunta regionale n. 1420 del 30/07/2019 sono state ridefinite le procedure di erogazione del contributo in favore delle farmacie rurali prevedendo che il contributo annuale sia concesso in due soluzioni semestrali;

il contributo di cui sopra, relativamente al primo semestre del 2019, è stato erogato direttamente dalle AA.SS.LL. a seguito della domanda presentata dai titolari, dai direttori responsabili e dai gestori provvisori di farmacie rurali, alle farmacie che risultano essere state aperte e funzionanti durante l'anno solare cui dette indennità si riferiscono;

in considerazione del fatto che la A.S.L. di Brindisi ha inviato in data 21.02.2020 la determinazione del Direttore dell'Area Gestione Servizio farmaceutico n. 3161 del 29.11.2019, riferita alla liquidazione del contributo semestrale, a titolo di primo acconto, di € 12.000,00 a favore delle farmacie rurali di propria competenza e quindi, ai sensi della Legge Regionale n. 22 del 5 agosto 2013 e ss.mm.ii, chiede la restituzione delle somme anticipate;
si propone l'adozione dell'atto di liquidazione della somma di € 12.000,00 sul capitolo 711048 per il pagamento effettuato dalla A.S.L. Brindisi dell'indennità di residenza prevista a favore delle farmacie rurali (I semestre).

Verifica ai sensi del d.lgs. 196/03 Garanzie alla riservatezza

La pubblicazione dell'atto all'albo, salve le garanzie previste dalla legge 241/90 in tema di accesso ai documenti amministrativi, avviene nel rispetto della tutela alla riservatezza dei cittadini, secondo quanto disposto dal D.L.vo 196/03 in materia di protezione dei dati personali, nonché dal vigente regolamento regionale n. 5/2006 per il trattamento dei dati sensibili e giudiziari.

ADEMPIMENTI CONTABILI ai sensi della L.R. n. 28/2001 e d.lgs. 118/2011 e ss.mm.ii.

Bilancio Autonomo
Esercizio Finanziario 2020
Competenze residue 2019
Capitolo di spesa: 711048
Importo residuo € 12.000,00 con A.D. n. 170/2019 (n. impegno 33230)
Importo da liquidare alla ASL Brindisi: € 12.000,00
Missione 13 Programma 1 Codifica economica: 1-4-1-2-20 Codice U.E.
Codice SIOPE n. 1538 "Trasferimenti correnti ad Aziende sanitarie".
Causale: indennità di residenza per farmacie rurali, ai sensi della L. R. n. 22/2013, art. 5.

Dichiarazioni e/o attestazioni:
Modalità di pagamento: giro fondi L. 720/84
Esiste disponibilità finanziaria sul capitolo innanzi indicato

Si dichiara che:

a) la somma che si liquida con il presente atto è stata accertata sul corrispondente capitolo di entrata;
b) la spesa derivante dal presente atto è contenuta nei limiti del Fondo Sanitario Regionale ovvero delle ulteriori correlate assegnazioni statali a destinazione vincolata e non produce oneri aggiuntivi rispetto alle predette assegnazioni;
c) l'erogazione disposta con il presente atto è esclusa dall'obbligo di verifica indicata all'art. 48/bis del DPR n. 602/1973 in quanto trattasi di pagamento da effettuarsi in favore di Enti Pubblici, così come indicato nella circolare MEF n. 22/2008;
d) Non ricorrono le condizioni per l'acquisizione del DURC e per l'applicazione delle norme sulla tracciabilità dei pagamenti, art. 3 L. 136/2010;
e) Non ricorrono gli obblighi di cui agli artt. 26 e 27 del D.lgs.vo 14 marzo 2013 n. 33.

Visto di attestazione disponibilità finanziaria
Il Dirigente della Sezione
(Vito Bavaro)

- Sulla base delle risultanze istruttorie come innanzi illustrate;
- viste le sottoscrizioni poste in calce al presente provvedimento dal Responsabile P.O. e dal Dirigente.del Servizio Farmaci, Dispositivi Medici e Assistenza Integrativa;
- richiamato, in particolare, il disposto dell'art. 6 della L.R. 4 febbraio 1997 n. 7 in materia di modalità di esercizio della funzione dirigenziale;

DETERMINA

di liquidare la somma anticipata dalla A.S.L. di Brindisi, per un totale di € 12.000,00 relativa all'indennità di

residenza prevista a favore delle farmacie rurali (I semestre), ai sensi della Legge Regionale n. 22 del 5 agosto 2013 e ss.mm.ii.;

Il presente provvedimento diventa esecutivo con l'apposizione del visto di regolarità contabile della Ragioneria che ne attesta la copertura finanziaria;

di disporre la notifica del presente atto alla A.S.L. Brindisi.

Il presente provvedimento:

a) sarà pubblicato all'albo on line nelle pagine del sito www.regione.puglia.it;
b) sarà pubblicato nel Bollettino Ufficiale della Regione Puglia,
c) sarà trasmesso in copia conforme all'originale alla Segreteria della Giunta Regionale;
d) sarà disponibile nel sito ufficiale della Regione Puglia: www.regione.puglia.it;
e) il presente atto composto da n. 5 facciate + 1 allegato (Scheda anagrafico-contabile), è adottato in originale.

IL DIRIGENTE DELLA SEZIONE
(Vito Bavaro)

DETERMINAZIONE DEL DIRIGENTE SEZIONE RISORSE STRUMENTALI E TECNOLOGICHE SANITARIE 26 maggio 2020, n. 105

Rinnovo autorizzativo all'apertura del dispensario farmaceutico stagionale nel comune di Manfredonia (FG) località Ippocampo di pertinenza della ASL Foggia, ai sensi della L. 362/91, art. 6. Stagione estiva 2020.

Il DIRIGENTE della SEZIONE RISORSE STRUMENTALI E TECNOLOGICHE SANITARIE

VISTO il d. lgs. 30 marzo 2001, n. 165 e ss.mm.ii.;

VISTA la legge regionale 4 febbraio 1997, n. 7 e ss.mm.ii.;

VISTA la legge regionale 16 aprile 2007, n. 10 e ss.mm.ii.;

VISTO il decreto del Presidente della Giunta Regionale 31 luglio 2015, n. 443 e ss.mm.ii.;

VISTA la deliberazione di Giunta regionale n. 458 del 08.04.2016;

VISTA la deliberazione di Giunta regionale n. 1176 del 29.07.2016;

VISTA la deliberazione di Giunta regionale n. 833 del 07.06.2016;

VISTO l'art. 32 della legge n. 69/2009, che prevede l'obbligo di sostituire la pubblicazione tradizionale all'Albo ufficiale con la pubblicazione di documenti digitali sui siti informatici;

VISTO il d lgs. 196/2003 "Codice in materia di protezione dei dati personali" e ss.mm.ii e il Regolamento UE 2016/679.

Sulla base dell'istruttoria espletata dal Servizio Politiche del Farmaco, di seguito riportata.

Premesso che:

l'art. 6 comma 3 della L. 362 dell'8.11.91, prevede che nelle stazioni di soggiorno, cura e turismo e nelle località climatiche, balneari o termali o comunque d'interesse turistico con popolazione inferiore ai 12.500 abitanti, le Regioni possono autorizzare, in aggiunta alle farmacie esistenti, l'apertura stagionale di dispensari farmaceutici, tenendo conto della media giornaliera delle presenze annuali rilevate dalle Agenzie Regionali per il Turismo.

Con deliberazione della Giunta Regionale n. 547 del 18.5.99, pubblicata sul BURP n. 59 del 7.6.99, sono stati emanati i criteri di massima necessari per consentire l'apertura dei suddetti dispensari stagionali, con la precisazione che, in caso di prima autorizzazione è necessario acquisire oltre al parere delle Agenzie Regionali per il Turismo, la deliberazione di Giunta Municipale del Comune richiedente, mentre nei casi di rinnovo autorizzativo, è sufficiente la richiesta sindacale accompagnata comunque dal parere della Agenzia Regionale per il Turismo competente per territorio.

Con nota prot. n. AOO/081/1081 del 24.02.2020, questa Sezione – Servizio Politiche del Farmaco - ha indicato a tutti gli organi interessati le procedure previste dalla normativa vigente in materia circa il rilascio delle autorizzazioni per l'apertura dei dispensari stagionali sia per quelli di nuova istituzione e sia per quelli da rinnovare, precisando le modalità di affidamento dei presidi stagionali da parte dei Sindaci.

La ASL Foggia con nota acquisita al protocollo n. AOO_081/2620 del 20.05.2020, ha trasmesso la documentazione con la quale il Sindaco del Comune di Manfredonia chiede il rinnovo autorizzativo per l'apertura del dispensario farmaceutico stagionale nella località di Ippocampo, nonché la nota dell'Agenzia Regionale del Turismo – Puglia Promozione della provincia di Foggia, con la quale è comunicata la media giornaliera delle presenze per detta località turistica.

L'emergenza epidemiologica derivante dalla diffusione del COVID-19 rende fondamentale, al fine di tutelare la salute dei cittadini, garantire un servizio di assistenza farmaceutica territoriale sempre più capillare imponendone, al contempo, la massima operatività.

L'affidamento di detto dispensario dovrà essere concesso, secondo quanto stabilito dalla legge 362/91, dal Sindaco alla farmacia dello stesso Comune più vicina alla località individuata, alla luce anche di quanto disposto dalla Sentenza del Consiglio di Stato n. 1754/06.

Il citato dispensario farmaceutico stagionale sarà sottoposto a verifica ispettiva da parte della ASL Foggia, territorialmente competente che notificherà copia del relativo verbale di ispezione al Servizio Politiche del farmaco, Sezione Risorse Strumentali e Tecnologiche Sanitarie dell'Assessorato alla Sanità.

Si propone di rinnovare, anche alla luce dell'emergenza epidemiologica derivante da COVID-19, l'autorizzazione all'apertura del dispensario farmaceutico stagionale in località Ippocampo del Comune di Manfredonia per il periodo 15 giugno – 15 settembre 2020.

Verifica ai sensi del d.lgs. 196/03 e ss.mm.ii. e del Reg. UE/- Garanzie alla riservatezza

La pubblicazione dell'atto all'albo, salve le garanzie previste dalla legge 241/90 in tema di accesso ai documenti amministrativi, avviene nel rispetto della tutela alla riservatezza dei cittadini, secondo quanto disposto dalla normativa nazionale e comunitaria in materia di protezione dei dati personali, nonché dal vigente regolamento regionale n. 5/2006 per il trattamento dei dati sensibili e giudiziari.
Ai fini della pubblicità legale, l'atto destinato alla pubblicazione è redatto in modo da evitare la diffusione di dati personali identificativi non necessari ovvero il riferimento a dati sensibili; qualora tali dati fossero indispensabili per l'adozione dell'atto, essi sono trasferiti in documenti separati, esplicitamente richiamati.

ADEMPIMENTI CONTABILI AI SENSI del d. lgs. 118/2011 e ss.mm.ii.

Si dichiara che il presente provvedimento non comporta alcun mutamento qualitativo e quantitativo di entrata o di spesa né a carico del bilancio regionale né a carico degli Enti per i cui debiti i creditori potrebbero rivalersi sulla Regione e che è escluso ogni ulteriore onere aggiuntivo rispetto a quelli già autorizzati a valere sullo stanziamento previsto dal bilancio regionale.

- Sulla base delle risultanze istruttorie come innanzi illustrate che ritiene di condividere;
- vista la sottoscrizione posta in calce al presente provvedimento;
- ritenuto di dover provvedere in merito;

DETERMINA

per le motivazioni in narrativa esposte, che si intendono riportate, di rinnovare per l'anno 2020, ai sensi dell'art. 6, comma 3, della legge 362/91 e in applicazione della deliberazione di Giunta Regionale n. 547 del 18.5.99, pubblicata sul BURP n. 59 del 7.6.1999, l'autorizzazione all'apertura del dispensario farmaceutico stagionale nel comune di Manfredonia nella località turistica di Ippocampo, dal 15 giugno al 15 settembre 2020;

di incaricare la ASL Foggia a effettuare le opportune visite ispettive al fine di verificare la rispondenza del suddetto esercizio stagionale ai requisiti igienico-sanitario e funzionali, con l'obbligo di trasmettere al Servizio Politiche del Farmaco di questa Sezione copia del relativo verbale d'ispezione;

di autorizzare il Sindaco del comune di Manfredonia all'affidamento della gestione del dispensario farmaceutico stagionale, secondo la normativa vigente e a quanto precisato con la nota di questa Sezione prot. n. AOO/081/1081 del 24.02.2020;

di disporre la pubblicazione della presente determinazione sul BURP, in quanto assimilabile agli atti indicati con lettera H art. 6 della L.R. 12.4.94 n. 13;

di disporre che il presente provvedimento sia notificato per il tramite della ASL Foggia al Sindaco del comune di Manfredonia.

Il presente provvedimento:

a) sarà pubblicato all'albo telematico della Regione Puglia ai fini della pubblicità legale;
b) sarà pubblicato nel Bollettino Ufficiale della Regione Puglia;
c) sarà trasmesso in copia conforme all'originale alla Segreteria della Giunta Regionale;
d) sarà disponibile nel sito ufficiale della Regione Puglia www.regione.puglia.it;
e) il presente atto, composto da n. 5 facciate, è adottato in un unico originale;

Il Dirigente della Sezione
ing. Vito Bavaro

DETERMINAZIONE DEL DIRIGENTE SEZIONE RISORSE STRUMENTALI E TECNOLOGICHE SANITARIE 26 maggio 2020, n. 106

Rinnovo autorizzativo all'apertura dei dispensari farmaceutici stagionali nei comuni di pertinenza della ASL di Taranto, ai sensi della L. 362/91, art. 6. Stagione estiva 2020.

Il DIRIGENTE della SEZIONE RISORSE STRUMENTALI E TECNOLOGICHE SANITARIE

VISTO il d. lgs. 30 marzo 2001, n. 165 e ss.mm.ii.;

VISTA la legge regionale 4 febbraio 1997, n. 7 e ss.mm.ii.;

VISTA la legge regionale 16 aprile 2007, n. 10 e ss.mm.ii.;

VISTO il decreto del Presidente della Giunta Regionale 31 luglio 2015, n. 443 e ss.mm.ii.;

VISTA la deliberazione di Giunta regionale n. 458 del 08.04.2016;

VISTA la deliberazione di Giunta regionale n. 1176 del 29.07.2016;

VISTA la deliberazione di Giunta regionale n. 833 del 07.06.2016;

VISTO l'art. 32 della legge n. 69/2009, che prevede l'obbligo di sostituire la pubblicazione tradizionale all'Albo ufficiale con la pubblicazione di documenti digitali sui siti informatici;

VISTO il d lgs. 196/2003 "Codice in materia di protezione dei dati personali" e ss.mm.ii. e il Regolamento UE 2016/679.

Sulla base dell'istruttoria espletata dal Servizio Politiche del Farmaco, di seguito riportata.

Premesso che:

l'art. 6 comma 3 della L. 362 dell'8.11.91, prevede che nelle stazioni di soggiorno, cura e turismo e nelle località climatiche, balneari o termali o comunque d'interesse turistico con popolazione inferiore ai 12.500 abitanti, le Regioni possono autorizzare, in aggiunta alle farmacie esistenti, l'apertura stagionale di dispensari farmaceutici, tenendo conto della media giornaliera delle presenze annuali rilevate dalle Agenzie Regionali per il Turismo.

Con deliberazione della Giunta Regionale n. 547 del 18.5.99, pubblicata sul BURP n. 59 del 7.6.99, sono stati emanati i criteri di massima necessari per consentire l'apertura dei suddetti dispensari stagionali, con la precisazione che in caso di prima autorizzazione è necessario acquisire, oltre al parere delle Agenzie Regionali per il Turismo, la deliberazione di Giunta Municipale del Comune richiedente, mentre nei casi di rinnovo autorizzativo è sufficiente la richiesta sindacale accompagnata, comunque, dal parere della Agenzia Regionale per il Turismocompetente per territorio.

Con nota prot. n. AOO/081/1081 del 24.02.2020, questa Sezione – Servizio Politiche del Farmaco - ha indicato a tutti gli organi interessati le procedure previste dalla normativa vigente in materia circa il rilascio delle autorizzazioni per l'apertura dei dispensari stagionali sia per quelli di nuova istituzione e sia per quelli da rinnovare, precisando le modalità di affidamento dei presidi stagionali da parte dei Sindaci.

La ASL Taranto, con nota protocollo n. 72799 del 30.04.2020, ha trasmesso la documentazione con la quale i Sindaci dei Comuni di Pulsano, Lizzano e Torricella chiedono il rinnovo autorizzativo per l'apertura del dispensario farmaceutico stagionale nella rispettive località di Pulsano Marina, Canale Conche, e Torre Ovo, nonché la nota dell'Agenzia Regionale del Turismo – Puglia Promozione della provincia di Taranto, con la quale è comunicata la media giornaliera delle presenze per dette località turistiche.

L'emergenza epidemiologica derivante dalla diffusione del COVID-19 rende fondamentale, al fine di tutelare la salute dei cittadini, garantire un servizio di assistenza farmaceutica territoriale sempre più capillare imponendone, al contempo, la massima operatività.

L'affidamento di detti dispensari dovrà essere concesso, secondo quanto stabilito dalla legge 362/91, dal Sindaco alla farmacia dello stesso Comune più vicina alla località individuata, alla luce anche di quanto disposto dalla Sentenza del Consiglio di Stato n. 1754/06.

I citati dispensari farmaceutici stagionali saranno sottoposti a verifica ispettiva da parte della ASL di Taranto, territorialmente competente, che notificherà copia del relativo verbale di ispezione al Servizio Politiche del farmaco, Sezione Risorse Strumentali e Tecnologiche Sanitarie dell'Assessorato alla Sanità;

Si propone di rinnovare, anche alla luce dell'emergenza epidemiologica derivante da COVID-19, l'autorizzazione all'apertura dei seguenti dispensari farmaceutici stagionali per il periodo 15 giugno – 15 settembre 2020:

Comune di Pulsano – località Pulsano Marina;
Comune di Lizzano – località Canale Conche;
Comune di Torricella – località Torre Ovo;

Verifica ai sensi del d.lgs. 196/03 e ss.mm.ii. e del Reg. UE/- Garanzie alla riservatezza

La pubblicazione dell'atto all'albo, salve le garanzie previste dalla legge 241/90 in tema di accesso ai documenti amministrativi, avviene nel rispetto della tutela alla riservatezza dei cittadini, secondo quanto disposto dalla normativa nazionale e comunitaria in materia di protezione dei dati personali, nonché dal vigente regolamento regionale n. 5/2006 per il trattamento dei dati sensibili e giudiziari.
Ai fini della pubblicità legale, l'atto destinato alla pubblicazione è redatto in modo da evitare la diffusione di dati personali identificativi non necessari ovvero il riferimento a dati sensibili; qualora tali dati fossero indispensabili per l'adozione dell'atto, essi sonotrasferiti in documenti separati, esplicitamente richiamati.

ADEMPIMENTI CONTABILI AI SENSI del d. lgs. 118/2011 e ss.mm.ii.

Si dichiara che il presente provvedimento non comporta alcun mutamento qualitativo e quantitativo di entrata o di spesa né a carico del bilancio regionale né a carico degli Enti per i cui debiti i creditori potrebbero rivalersi sulla Regione e che è escluso ogni ulteriore onere aggiuntivo rispetto a quelli già autorizzati a valere sullo stanziamento previsto dal bilancio regionale.

- Sulla base delle risultanze istruttorie come innanzi illustrate che ritiene di condividere;
- vista la sottoscrizione posta in calce al presente provvedimento;
- ritenuto di dover provvedere in merito;

DETERMINA

per le motivazioni in narrativa esposte, che si intendono riportate, di rinnovare per l'anno 2020, ai sensi dell'art. 6, comma 3, della legge 362/91 ed in applicazione della deliberazione di Giunta Regionale n. 547 del 18.5.99, pubblicata sul BURP n. 59 del 7.6.1999, l'autorizzazione all'apertura dei dispensari farmaceutici stagionali nelle località turistiche sottoelencate comprese nel territorio della ASL Taranto , dal 15 giugno al 15 settembre 2020:

Comune di Pulsano – località Pulsano Marina;
Comune di Lizzano – località Canale Conche;
Comune di Torricella – località Torre Ovo;

di incaricare la ASL Taranto ad effettuare le opportune visite ispettive al fine di verificare la rispondenza dei suddetti esercizi stagionali ai requisiti igienico-sanitario e funzionali, con l'obbligo di trasmettere al Servizio Politiche del Farmaco di questa Sezione copia del relativo verbale d'ispezione;

di autorizzare i Sindaci dei comuni di Pulsano, Lizzano, e Torricella all'affidamento della gestione del dispensario farmaceutico stagionale, secondo la normativa vigente e a quanto precisato con la nota di questa Sezione prot. n.AOO/081/1081 del 24.02.2020;

di disporre la pubblicazione della presente determinazione sul BURP, in quanto assimilabile agli atti indicati con lettera H art. 6 della L.R. 12.4.94 n. 13;

di disporre che il presente provvedimento sia notificato per il tramite della ASL Taranto ai Sindaci dei comuni di Pulsano, Lizzano, e Torricella.

Il presente provvedimento:

a) sarà pubblicato all'albo telematico della Regione Puglia ai fini della pubblicità legale;
b) sarà pubblicato nel Bollettino Ufficiale della Regione Puglia;
c) sarà trasmesso in copia conforme all'originale alla Segreteria della Giunta Regionale;
d) sarà disponibile nel sito ufficiale della Regione Puglia www.regione.puglia.it;
e) il presente atto, composto da n. 5 facciate, è adottato in un unico originale;

Il Dirigente della Sezione
ing. Vito Bavaro

DETERMINAZIONE DEL DIRIGENTE SEZIONE RISORSE STRUMENTALI E TECNOLOGICHE SANITARIE 26 maggio 2020, n. 107

Rettifica della Determinazione Dirigenziale n. 86/2020 inerente l'autorizzazione alla vendita online di medicinali senza obbligo di prescrizione (SOP e OTC) rilasciata ai sensi del D. Lgs 219/06 art. 112-quater alla "Farmacia Presicce dott. Luca" – Spongano (LE).

Il DIRIGENTE della SEZIONE RISORSE STRUMENTALI E TECNOLOGICHE SANITARIE

VISTO il d. lgs. 30 marzo 2001, n. 165 e ss.mm.ii.;

VISTA la legge regionale 4 febbraio 1997, n. 7 e ss.mm.ii.;

VISTA la legge regionale 16 aprile 2007, n. 10 e ss.mm.ii.;

VISTO il decreto del Presidente della Giunta Regionale 31 luglio 2015, n. 443 e ss.mm.ii.;

VISTA la deliberazione di Giunta regionale n. 458 del 08.04.2016;

VISTA la deliberazione di Giunta regionale n. 1176 del 29.07.2016;

VISTA la deliberazione di Giunta regionale n. 833 del 07.06.2016;

VISTO l'art. 32 della legge n. 69/2009, che prevede l'obbligo di sostituire la pubblicazione tradizionale all'Albo ufficiale con la pubblicazione di documenti digitali sui siti informatici;

VISTO il d lgs. 196/2003 "Codice in materia di protezione dei dati personali" e ss.mm.ii. e il Regolamento UE 2016/679.

Sulla base dell'istruttoria espletata dal Servizio Politiche del Farmaco, di seguito riportata.

Premesso che:

il decreto legislativo n. 17 del 19 febbraio 2014, all'art. 3 introduce e regola l'attività di vendita a distanza (*online*) di medicinali non soggetti a prescrizione medica (SOP), farmaci da banco (OTC) e di automedicazione, modificando il decreto legislativo n. 219 del 24 aprile 2006;

il comma 3 dell'art. 112-quater del D.Lgs n.219 del 2006, introdotto dal D. Lgs 17 del 2014 prevede che la Regione rilasci autorizzazione alle farmacie ed esercizi commerciali di propria competenza sulla base di una specifica richiesta che contenga:
- denominazione, partita IVA e indirizzo completo del sito logistico;
- data d'inizio dell'attività di vendita *online* al pubblico dei medicinali SOP e OTC;
- indirizzo del sito web utilizzato e informazioni pertinenti necessarie per identificare il sito;

La "Farmacia Presicce dott. Luca" sita in Spongano (LE), Via Diso n. 2, è già stata autorizzata ai sensi del D. L.gs 17 del 2014, alla vendita a distanza di medicinali non soggetti a prescrizione medica (SOP), farmaci da banco (OTC) e di automedicazione con Determinazione Dirigenziale n. 86 del 07.05.2020;

Il rappresentante legale ha comunicato che la "Farmacia Presicce dott. Luca" ha partita IVA n. 04892820756 e non 04892880756 come erroneamente riportato nella Determinazione Dirigenziale n. 86/2020;

Il servizio Politiche del Farmaco della sezione Risorse Strumentali e Tecnologiche Sanitarie ha accertato, mediante estrazione di visura camerale del 18 maggio 2020, che la "Farmacia Presicce del dott. Presicce Luca" ha partita IVA n. 04892820756;

Si propone pertanto di rettificare l'autorizzazione alla vendita a distanza di medicinali non soggetti a prescrizione medica (SOP), farmaci da banco (OTC) e di automedicazione concessa, ai sensi del D. L.gs 17 del 2014, alla ditta "Farmacia Presicce del dott. Presicce Luca" sita in Spongano (LE), Via Diso n. 2, Codice Univoco n. 13323 per mezzo del sito www.farmaciapresicce.it, limitatamente alla parte relativa al numero di partita IVA che, per mero errore materiale, è stato indicato in modo inesatto.

Verifica ai sensi del d.lgs. 196/03 e ss.mm.ii. e del Reg. UE/- Garanzie alla riservatezza

La pubblicazione dell'atto all'albo, salve le garanzie previste dalla legge 241/90 in tema di accesso ai documenti amministrativi, avviene nel rispetto della tutela alla riservatezza dei cittadini, secondo quanto disposto dalla normativa nazionale e comunitaria in materia di protezione dei dati personali, nonché dal vigente regolamento regionale n. 5/2006 per il trattamento dei dati sensibili e giudiziari.

Ai fini della pubblicità legale, l'atto destinato alla pubblicazione è redatto in modo da evitare la diffusione di dati personali identificativi non necessari ovvero il riferimento a dati sensibili; qualora tali dati fossero indispensabili per l'adozione dell'atto, essi sono trasferiti in documenti separati, esplicitamente richiamati.

ADEMPIMENTI CONTABILI AI SENSI del d. lgs. 118/2011 e ss.mm.ii.

Si dichiara che il presente provvedimento non comporta alcun mutamento qualitativo e quantitativo di entrata o di spesa né a carico del bilancio regionale né a carico degli Enti per i cui debiti i creditori potrebbero rivalersi sulla Regione e che è escluso ogni ulteriore onere aggiuntivo rispetto a quelli già autorizzati a valere sullo stanziamento previsto dal bilancio regionale.

- Sulla base delle risultanze istruttorie come innanzi illustrate che ritiene di condividere;
- vista la sottoscrizione posta in calce al presente provvedimento;
- ritenuto di dover provvedere in merito;

DETERMINA

a) di prendere atto della nota trasmessa dalla "Farmacia Presicce del dott. Presicce Luca" con la quale si riportano precisazioni in merito al numero di partita IVA della sede farmaceutica;
b) di dare atto che, a seguito di accertamento d'ufficio della visura camerale, la "Farmacia Presicce del dott. Presicce Luca" ha effettivamente numero di partita IVA dichiarato dal titolare della farmacia e, pertanto, il numero di partita IVA riportato nella Determinazione Dirigenziale n. 86/2020 è da intendersi sostituito con il n. 04892820756;
c) di rettificare pertanto, limitatamente al numero di partita IVA, l'autorizzazione alla vendita a distanza di medicinali non soggetti a prescrizione medica (SOP), farmaci da banco (OTC) e di automedicazione concessa, ai sensi del D. L.gs 17 del 2014, precedentemente rilasciata alla "Farmacia Presicce dott. Luca" sita in Spongano (LE), Via Diso n. 2, Codice Univoco n. 13323 per mezzo del sito www.farmaciapresicce.it con Determina Dirigenziale n. 86 del 07.05.2020;
d) di dare atto che rimane invariato ogni altro dato contenuto nella Determina Dirigenziale n. 86 del 07.05.2020.

Il presente provvedimento:
a) sarà pubblicato all'albo telematico della Regione Puglia ai fini della pubblicità legale;
b) sarà pubblicato nel Bollettino Ufficiale della Regione Puglia;
c) sarà trasmesso in copia conforme all'originale alla Segreteria della Giunta Regionale;
d) sarà disponibile nel sito ufficiale della Regione Puglia www.regione.puglia.it;
e) il presente atto, composto da n. 4 facciate, è adottato in un unico originale;
f) sarà notificato al Ministero della Salute, alla Ditta "Air Liquide Sanità Service" e alla ASL BA.

Il Dirigente della Sezione
ing. Vito Bavaro

DETERMINAZIONE DEL DIRIGENTE SEZIONE RISORSE STRUMENTALI E TECNOLOGICHE SANITARIE 5 giugno 2020, n. 111

Rinnovo autorizzativo all'apertura dei dispensari farmaceutici stagionali nei comuni di pertinenza della ASL Brindisi, ai sensi della L. 362/91, art. 6. Stagione estiva 2020.

Il DIRIGENTE della SEZIONE RISORSE STRUMENTALI E TECNOLOGICHE SANITARIE

VISTA la legge regionale 4 febbraio 1997, n. 7 e ss.mm.ii.;

VISTO il d. lgs. 30 marzo 2001, n. 165 e ss.mm.ii.;

VISTO il decreto del Presidente della Giunta Regionale 31 luglio 2015, n. 443 e ss.mm.ii.;

VISTA la deliberazione di Giunta regionale n. 458 del 08.04.2016;

VISTA la deliberazione di Giunta regionale n. 1176 del 29.07.2016;

VISTA la deliberazione di Giunta regionale n. 508 del 08.04.2020;

VISTO l'art. 32 della legge n. 69/2009, che prevede l'obbligo di sostituire la pubblicazione tradizionale all'Albo ufficiale con la pubblicazione di documenti digitali sui siti informatici;

VISTO il d lgs. 196/2003 "Codice in materia di protezione dei dati personali" e smi ed il Regolamento UE 2016/679.

Sulla base dell'istruttoria espletata dal Servizio Politiche del Farmaco, di seguito riportata.

Premesso che:

l'art. 6 comma 3 della L. 362 dell'8.11.91, prevede che nelle stazioni di soggiorno, cura e turismo e nelle località climatiche, balneari o termali o comunque d'interesse turistico con popolazione inferiore ai 12.500 abitanti, le Regioni possono autorizzare, in aggiunta alle farmacie esistenti, l'apertura stagionale di dispensari farmaceutici, tenendo conto della media giornaliera delle presenze annuali rilevate dalle Agenzie Regionali per il Turismo.

Con deliberazione della Giunta Regionale n. 547 del 18.5.99, pubblicata sul BURP n. 59 del 7.6.99, sono stati emanati i criteri di massima necessari per consentire l'apertura dei suddetti dispensari stagionali, con la precisazione che, in caso di prima autorizzazione è necessario acquisire, oltre al parere delle Agenzie Regionali per il Turismo, la deliberazione di Giunta Municipale del Comune richiedente, mentre nei casi di rinnovo autorizzativo, è sufficiente la richiesta sindacale accompagnata comunque dal parere della Agenzia Regionale per il Turismo competente per territorio.

Con nota prot. n. AOO/081/1081 del 24.02.2020, questa Sezione Risorse Strumentali e Tecnologiche Sanitarie - Servizio Politiche del Farmaco - ha indicato a tutti gli organi interessati le procedure previste dalla normativa vigente in materia circa il rilascio delle autorizzazioni per l'apertura dei dispensari stagionali sia per quelli di nuova istituzione e sia per quelli da rinnovare, precisando le modalità di affidamento dei presidi stagionali da parte dei Sindaci.

La ASL Brindisi, con nota protocollo n. 26105 del 03.04.2020, ha trasmesso la nota dell'ARET – Puglia Promozione sede di Brindisi con la quale comunica i dati statistici degli esercizi ricettivi del Comune di Carovigno, nonché la documentazione con la quale il Sindaco del Comune chiede il rinnovo autorizzativo per l'apertura del dispensario farmaceutico stagionale nelle località di Torre Santa Sabina e Specchiolla.

L'emergenza epidemiologica derivante dalla diffusione del COVID-19 rende fondamentale, al fine di tutelare

la salute dei cittadini, garantire un servizio di assistenza farmaceutica territoriale sempre più capillare imponendone, al contempo, la massima operatività.

L'affidamento di detto dispensario dovrà essere concesso, secondo quanto stabilito dalla legge 362/91, dal Sindaco alla farmacia dello stesso Comune più vicina alla località individuata, alla luce anche di quanto disposto dalla Sentenza del Consiglio di Stato n. 1754/06.

I citati dispensari farmaceutici stagionali saranno sottoposti a verifica ispettiva da parte della ASL Bari, territorialmente competente e la stessa notificherà copia dei relativi verbali di ispezione al Servizio Politiche del Farmaco, Sezione Risorse Strumentali e Tecnologiche Sanitarie.

Si propone di rinnovare, anche alla luce dell'emergenza epidemiologica derivante da COVID-19, l'autorizzazione all'apertura di due dispensari farmaceutici stagionali per il periodo 15 giugno – 15 settembre 2020 nelle località Torre Santa Sabina e Specchiolla nel Comune di Carovigno (BR).

Verifica ai sensi del d.lgs. 196/03 e smi e del Reg. UE/- Garanzie alla riservatezza

La pubblicazione dell'atto all'albo, salve le garanzie previste dalla legge 241/90 in tema di accesso ai documenti amministrativi, avviene nel rispetto della tutela alla riservatezza dei cittadini, secondo quanto disposto dalla normativa nazionale e comunitaria in materia di protezione dei dati personali, nonché dal vigente regolamento regionale n. 5/2006 per il trattamento dei dati sensibili e giudiziari.
Ai fini della pubblicità legale, l'atto destinato alla pubblicazione è redatto in modo da evitare la diffusione di dati personali identificativi non necessari ovvero il riferimento a dati sensibili; qualora tali dati fossero indispensabili per l'adozione dell'atto, essi sono trasferiti in documenti separati, esplicitamente richiamati.

ADEMPIMENTI CONTABILI AI SENSI del d. lgs. 118/2011 e ss.mm.ii.

Si dichiara che il presente provvedimento non comporta alcun mutamento qualitativo e quantitativo di entrata o di spesa né a carico del bilancio regionale né a carico degli Enti per i cui debiti i creditori potrebbero rivalersi sulla Regione e che è escluso ogni ulteriore onere aggiuntivo rispetto a quelli già autorizzati a valere sullo stanziamento previsto dal bilancio regionale.

- Sulla base delle risultanze istruttorie come innanzi illustrate che ritiene di condividere;
- vista la sottoscrizione posta in calce al presente provvedimento;
- ritenuto di dover provvedere in merito;

DETERMINA

- di approvare tutto quanto espresso in narrativa, che si intende interamente riportato;
- di rinnovare per l'anno 2020, ai sensi dell'art. 6, comma 3, della legge 362/91 e in applicazione della deliberazione di Giunta Regionale n. 547 del 18.5.99, pubblicata sul BURP n. 59 del 7.6.1999, l'autorizzazione dei dispensari farmaceutici stagionali nelle località turistiche sottoelencate comprese nel territorio della ASL Brindisi, dal 15 giugno al 15 settembre 2020:
    - Comune di Carovigno – località Torre Santa Sabina;
    - Comune di Carovigno – località Specchiolla;

- di incaricare la ASL Brindisi ad effettuare le opportune visite ispettive al fine di verificare la rispondenza dei suddetti esercizi stagionali ai requisiti igienico-sanitario e funzionali, con l'obbligo di trasmettere al Servizio Politiche del Farmaco - Sezione Risorse Strumentali e Tecnologiche Sanitarie copia dei relativi verbali d'ispezione.

- di autorizzare il Sindaco del comune di Carovigno (BR) all'affidamento della gestione del dispensario farmaceutico stagionale, secondo la normativa vigente e a quanto precisato con la nota prot. n. AOO/081/1081 del 24.02.2020.

- di disporre che il presente provvedimento sia notificato per il tramite della ASL Brindisi al Sindaco del comune interessato.

Il presente provvedimento:

a) sarà pubblicato all'albo telematico della Regione Puglia ai fini della pubblicità legale;
b) sarà pubblicato nel Bollettino Ufficiale della Regione Puglia;
c) sarà trasmesso in copia conforme all'originale alla Segreteria della Giunta Regionale;
d) sarà disponibile nel sito ufficiale della Regione Puglia www.regione.puglia.it;
e) il presente atto, composto da n. 5 facciate, è adottato in un unico originale;

Il Dirigente della Sezione
ing. Vito Bavaro

DETERMINAZIONE DEL DIRIGENTE SEZIONE RISORSE STRUMENTALI E TECNOLOGICHE SANITARIE 5 giugno 2020, n. 112

Rinnovo autorizzativo all'apertura dei dispensari farmaceutici stagionali nei comuni di pertinenza della ASL Lecce, ai sensi della L. 362/91, art. 6. Stagione estiva 2020.

Il DIRIGENTE della SEZIONE RISORSE STRUMENTALI E TECNOLOGICHE SANITARIE

VISTA la legge regionale 4 febbraio 1997, n. 7 e ss.mm.ii.;

VISTO il d. lgs. 30 marzo 2001, n. 165 e ss.mm.ii.;

VISTO il decreto del Presidente della Giunta Regionale 31 luglio 2015, n. 443 e ss.mm.ii.;

VISTA la deliberazione di Giunta regionale n. 458 del 08.04.2016;

VISTA la deliberazione di Giunta regionale n. 1176 del 29.07.2016;

VISTA la deliberazione di Giunta regionale n. 508 del 08.04.2020;

VISTO l'art. 32 della legge n. 69/2009, che prevede l'obbligo di sostituire la pubblicazione tradizionale all'Albo ufficiale con la pubblicazione di documenti digitali sui siti informatici;

VISTO il d lgs. 196/2003 "Codice in materia di protezione dei dati personali" e ss.mm.ii. e il Regolamento UE 2016/679.

Sulla base dell'istruttoria espletata dal Servizio Politiche del Farmaco, di seguito riportata.

Premesso che:

l'art. 6 comma 3 della L. 362 dell'8.11.91, prevede che nelle stazioni di soggiorno, cura e turismo e nelle località climatiche, balneari o termali o comunque d'interesse turistico con popolazione inferiore ai 12.500 abitanti, le Regioni possono autorizzare, in aggiunta alle farmacie esistenti, l'apertura stagionale di dispensari farmaceutici, tenendo conto della media giornaliera delle presenze annuali rilevate dalle Agenzie Regionali per il Turismo.

Con deliberazione della Giunta Regionale n. 547 del 18.5.99, pubblicata sul BURP n. 59 del 7.6.99, sono stati emanati i criteri di massima necessari per consentire l'apertura dei suddetti dispensari stagionali, con la precisazione che, in caso di prima autorizzazione è necessario acquisire oltre al parere delle Agenzie Regionali per il Turismo, la deliberazione di Giunta Municipale del Comune richiedente, mentre nei casi di rinnovo autorizzativo, è sufficiente la richiesta sindacale accompagnata comunque dal parere della Agenzia Regionale per il Turismo competente per territorio.

Con nota prot. n. AOO/081/1081 del 24.02.2020, questa Sezione Risorse Strumentali e Tecnologiche Sanitarie - Servizio Politiche del Farmaco - ha indicato, a tutti gli organi interessati, le procedure previste dalla normativa vigente in materia circa il rilascio delle autorizzazioni per l'apertura dei dispensari stagionali sia per quelli di nuova istituzione e sia per quelli da rinnovare, puntualizzando circa l'affidamento dei presidi stagionali da parte dei Sindaci.

La ASL Lecce, con nota prot. n. 60549 del 05.05.2020, ha trasmesso la nota dell'Agenzia Regionale del Turismo della provincia di Lecce, con la quale comunica la media giornaliera delle presenze nelle località turistiche, nonché la documentazione con la quale i Sindaci dei Comuni di Lecce, Melendugno, Morciano di Leuca, Nardò, Porto Cesareo, Racale, Salve, Santa Cesarea Terme, Taviano, Trepuzzi e Ugento richiedono il rinnovo autorizzativo per l'apertura del dispensario farmaceutico stagionale nelle località di propria pertinenza di seguito specificate:

Comune	Località dispensario
LECCE	San Cataldo
LECCE	Torre Chianca
MELENDUGNO	Torre dell'Orso
MORCIANO DI LEUCA	Torre Vado
NARDO'	S. Isidoro
PORTO CESAREO	Torre Lapillo
RACALE	Torre Suda
SALVE	Torre Pali
SANTA CESAREA TERME	S. Cesarea
TAVIANO	Marina di Mancaversa
TREPUZZI	Casalabate
UGENTO	Lido Marini
UGENTO	Torre Mozza

L'emergenza epidemiologica derivante dalla diffusione del COVID-19 rende fondamentale, al fine di tutelare la salute dei cittadini, garantire un servizio di assistenza farmaceutica territoriale sempre più capillare imponendone, al contempo, la massima operatività.

L'affidamento di detti dispensari dovrà essere concesso, secondo quanto stabilito dalla legge 362/91, dal Sindaco alla farmacia dello stesso Comune più vicino alla località individuata, alla luce anche di quanto disposto dalla Sentenza del Consiglio di Stato n. 1754/06;

i citati dispensari farmaceutici stagionali saranno sottoposti a verifica ispettiva da parte della ASL Lecce, territorialmente competente e la stessa notificherà copia dei relativi verbali di ispezione al Servizio Politiche del farmaco, Sezione Risorse Strumentali e Tecnologiche Sanitarie;

Si propone di rinnovare, anche alla luce dell'emergenza epidemiologica derivante da COVID-19, l'autorizzazione all'apertura di due dispensari farmaceutici stagionali per il periodo 15 giugno – 15 settembre 2020 nelle località turistiche soprariportate.

Verifica ai sensi del d.lgs. 196/03 e smi e del Reg. UE/- Garanzie alla riservatezza

La pubblicazione dell'atto all'albo, salve le garanzie previste dalla legge 241/90 in tema di accesso ai documenti amministrativi, avviene nel rispetto della tutela alla riservatezza dei cittadini, secondo quanto disposto dalla normativa nazionale e comunitaria in materia di protezione dei dati personali, nonché dal vigente regolamento regionale n. 5/2006 per il trattamento dei dati sensibili e giudiziari.
Ai fini della pubblicità legale, l'atto destinato alla pubblicazione è redatto in modo da evitare la diffusione di dati personali identificativi non necessari ovvero il riferimento a dati sensibili; qualora tali dati fossero indispensabili per l'adozione dell'atto, essi sono trasferiti in documenti separati, esplicitamente richiamati.

ADEMPIMENTI CONTABILI AI SENSI del d. lgs. 118/2011 e ss.mm.ii.

Si dichiara che il presente provvedimento non comporta alcun mutamento qualitativo e quantitativo di entrata o di spesa né a carico del bilancio regionale né a carico degli Enti per i cui debiti i creditori potrebbero rivalersi sulla Regione e che è escluso ogni ulteriore onere aggiuntivo rispetto a quelli già autorizzati a valere sullo stanziamento previsto dal bilancio regionale.

- Sulla base delle risultanze istruttorie come innanzi illustrate che ritiene di condividere;

- vista la sottoscrizione posta in calce al presente provvedimento;
- ritenuto di dover provvedere in merito;

DETERMINA

- di approvare tutto quanto espresso in narrativa, che si intende interamente riportato;
- di rinnovare per l'anno 2020, ai sensi dell'art. 6, comma 3, della legge 362/91 e in applicazione della deliberazione di Giunta Regionale n. 547 del 18.5.99, pubblicata sul BURP n. 59 del 7.6.1999, l'autorizzazione all'apertura dei dispensari farmaceutici stagionali nelle località turistiche sottoelencate comprese nel territorio della ASL Lecce, dal 15 giugno al 15 settembre 2020:

Comune	Località dispensario
LECCE	San Cataldo
LECCE	Torre Chianca
MELENDUGNO	Torre dell'Orso
MORCIANO DI LEUCA	Torre Vado
NARDO'	S. Isidoro
PORTO CESAREO	Torre Lapillo
RACALE	Torre Suda
SALVE	Torre Pali
SANTA CESAREA TERME	S. Cesarea
TAVIANO	Marina di Mancaversa
TREPUZZI	Casalabate
UGENTO	Lido Marini
UGENTO	Torre Mozza

- di autorizzare, in considerazione della rilevante presenza di utenti che usufruiscono delle prestazioni termali e in via del tutto eccezionale, come richiesto dalla Giunta comunale con D.G.C. n. 77/15, l'apertura del dispensario estivo del comune di Santa Cesarea Terme località S.Cesarea dal 1 giugno al 31 ottobre 2020;

- di incaricare la ASL Lecce a effettuare le opportune visite ispettive al fine di verificare la rispondenza dei suddetti esercizi stagionali ai requisiti igienico-sanitario e funzionali, con l'obbligo di trasmettere al Servizio Politiche del Farmaco di questa Sezione copia dei relativi verbali d'ispezione;

- di autorizzare i Sindaci dei comuni interessati all'affidamento della gestione del dispensario farmaceutico stagionale, secondo la normativa vigente e a quanto precisato con la nota prot. n. AOO/081/1081 del 24.02.2020 di questa Sezione Risorse Strumentali e Tecnologiche Sanitarie - Servizio Politiche del Farmaco;

- di disporre che il presente provvedimento sia notificato per il tramite della ASL Lecce ai Sindaci dei comuni interessati.

Il presente provvedimento:

a) sarà pubblicato all'albo telematico della Regione Puglia ai fini della pubblicità legale;
b) sarà pubblicato nel Bollettino Ufficiale della Regione Puglia;
c) sarà trasmesso in copia conforme all'originale alla Segreteria della Giunta Regionale;

d) sarà disponibile nel sito ufficiale della Regione Puglia www.regione.puglia.it;
e) il presente atto, composto da n. 6 facciate, è adottato in un unico originale;

Il Dirigente della Sezione
ing. Vito Bavaro

DETERMINAZIONE DEL DIRIGENTE SEZIONE STRATEGIE E GOVERNO DELL'OFFERTA 3 giugno 2020, n. 132

P.O. di Ostuni (BR). Autorizzazione all'esercizio per ampliamento ed accreditamento istituzionale della U.O. di Pneumologia con n. 20 posti letto, ai sensi dell'art. 3, comma 3, lett. c), dell'art. 8, comma 3 e dell'art. 24, comma 3 della L.R. n. 9/2017 e s.m.i..

Il Dirigente della Sezione

Vista la Legge regionale 4 febbraio 1997, n. 7 – Norme di Organizzazione dell'Amministrazione Regionale;

Vista la Deliberazione G.R. n. 3261 del 28/7/98 e s.m.i.;

Visti gli artt. 4 e 16 del D. Lgs. 165/01 e s.m.i.;

Vista la deliberazione di Giunta Regionale n. 1426 del 4/10/2005;

Visto il Decreto del Presidente della Giunta Regionale 22 febbraio 2008 n. 161;

Vista la Deliberazione di Giunta Regionale n. 1444 del 30 luglio 2008;

Vista la Determinazione del Direttore dell'Area Organizzazione e Riforma dell'Amministrazione n. 9 del 20/04/2015, ad oggetto "*riassetto organizzativo dell'Area Politiche per la promozione della salute, delle persone e delle pari opportunità*";

Visto il Decreto del Presidente della Giunta Regionale 31 luglio 2015 n. 443, ad oggetto "*Adozione del modello organizzativo denominato "Modello Ambidestro per l'innovazione della macchina Amministrativa regionale – MAIA". Approvazione Atto di Alta Organizzazione*";

Vista la Deliberazione di Giunta Regionale n. 1176 del 29/07/2016, di conferimento dell'incarico di Dirigente della Sezione Strategie e Governo dell'Offerta;

Vista la Determinazione del Direttore del Dipartimento Risorse Finanziarie e Strumentali, Personale e Organizzazione n. 16 del 31/03/2017 di conferimento dell'incarico di Dirigente del Servizio Accreditamenti e Qualità.

In Bari, presso la sede della Sezione Strategie e Governo dell'Offerta, riceve la seguente relazione.

La L.R. n. 9/2017 "*Nuova disciplina in materia di autorizzazione alla realizzazione e all'esercizio, all'accreditamento istituzionale e accordi contrattuali delle strutture sanitarie e socio sanitarie pubbliche e private*" e s.m.i. stabilisce:

- all'art. 3, comma 3, lett. c) che "*Con determinazione il dirigente della sezione regionale competente, in conformità alle disposizioni della legge 7 agosto 1990, n. 241 (Nuove norme sul procedimento amministrativo): (…) c) rilascia e revoca i provvedimenti di autorizzazione all'esercizio per le strutture sanitarie e socio-sanitarie di propria competenza e i provvedimenti di accreditamento.*";
- all'art. 8, comma 3 che "*Alla Regione compete il rilascio dell'autorizzazione all'esercizio per le strutture sanitarie e socio-sanitarie di cui all'art. 5, comma 1 (…)*", tra cui quella oggetto del presente provvedimento;
- all'art. 24, comma 3 che "*Ai fini della concessione dell'accreditamento, il dirigente della sezione regionale competente, verificata la funzionalità della struttura in base gli indirizzi di programmazione regionale come individuati all'atto dell'autorizzazione, in caso di esito positivo, avvia la fase istruttoria entro sessanta giorni dal ricevimento della domanda e chiede la verifica sugli aspetti tecnico-sanitari e il rispetto della disciplina prevista dal CCNL di settore all'Organismo tecnicamente accreditante, il quale trasmette gli esiti entro novanta giorni dal conferimento dell'incarico. Sulla base delle risultanze delle valutazioni effettuate, il dirigente della sezione regionale competente, completa la fase istruttoria e predispone gli atti conseguenti. Gli oneri derivanti dall'attività di verifica sono a carico dei soggetti che richiedono l'accreditamento, secondo tariffe definite dalla Giunta regionale.*".

Con D.D. n. 41 del 01/03/2017 la scrivente Sezione ha rilasciato "*all'Azienda Sanitaria Locale Brindisi in persona*

del Direttore Generale, ai sensi dell'articolo 28 bis, comma 6 della L.R. n. 8/2004 e s.m.i., l'autorizzazione all'esercizio per trasferimento e l'accreditamento istituzionale dell'Unità Operativa di Pneumologia nella nuova sede al 2° piano dell'Ospedale di Ostuni (BR) – Via Villafranca, attualmente configurata con n. 11 posti letto (…)".

Con nota prot. n. 32101 del 30/04/2020 ad oggetto "*Istanza di autorizzazione all'esercizio per ampliamento ed accreditamento istituzionale di n. 9 posti letto presso l'U.O. di Pneumologia dell'Ospedale di Ostuni (BR), in aggiunta ai n. 11 già autorizzati ed accreditati.*", il Direttore Generale della ASL BR,

"*(…)*

premesso che:

- *con nota prot. n° 78157 del 29/12/2016, la scrivente Direzione nel formulare richiesta di autorizzazione all'esercizio per trasferimento della U.O. di Pneumologia dallo S.O. "Umberto I" di Fasano al P.O. di Ostuni e accreditamento istituzionale preso la nuova sede di n. 11 p.l. della disciplina di "Pneumologia", si riservava "di attivare gli ulteriori 9 posti letto non appena si renderanno disponibili gli spazi adiacenti …";*
- *con D.D. n. 41 del 1° marzo 2017, la Sezione Strategie e Governo dell'Offerta della Regione Puglia ha autorizzato all'esercizio per trasferimento ed accreditato istituzionalmente l'U.O. di Pneumologia con n. 11 posti letto nella nuova sede al 2° piano dell'Ospedale di Ostuni (BR) e revocato l'autorizzazione all'esercizio dell'U.O. di Pneumologia con n. 20 posti letto dell'Ospedale di Fasano (BR);*
- *il R.R. n. 23 del 22/11/2019 ad oggetto "Riordino Ospedaliero della Regione Puglia ai sensi del DM n° 70/2015 e delle Leggi di Stabilità 2016-2017" ha previsto per l'Ospedale di Ostuni (BR), tra l'altro, n. 20 posti letto per la disciplina di Pneumologia (cod. min. 68);*

nelle more della trasmissione da parte dello scrivente, del provvedimento comunale di autorizzazione alla realizzazione per ampliamento del numero di posti letto di cui all'art. 5, comma 2.1.1 della L.R. n. 9/2017 e s.m.i.",

ha chiesto "*il rilascio dell'autorizzazione all'esercizio per ampliamento ed accreditamento istituzionale di n. 9 posti letto presso la U.O. di Pneumologia dell'Ospedale di Ostuni (BR) in aggiunta ai n. 11 già autorizzati ed accreditati.*", precisando che "*trattasi di n° 5 camere totali, di cui 4 a 2 p.l. e 1 camera a 1 p.l. con impianto di areazione/estrazione a pressione negativa, tra l'altro utile anche alla gestione della attuale fase emergenziale.*", dichiarando a tal fine "*che la struttura:*

- *rispetta la normativa vigente in materia igienico-sanitaria e di sicurezza del lavoro;*
- *è in possesso dei requisiti minimi ed ulteriori in conformità a quanto richiesto dal R.R. n. 3 del 13/01/2005 e s.m.i.*
- *la Direzione Sanitaria dell'Ospedale di Ostuni (BR) è affidata al Dott. Saracino Cataldo, nato (…) il (omissis), laureato in Medicina e Chirurgia presso l'Università degli Studi di Bari in data 02/12/1980, specialista in Igiene e Medicina Preventiva presso l'Università degli Studi di Bari, iscritto presso l'Ordine provinciale di Brindisi al n. 1685, la responsabilità sanitaria della U.O. di Pneumologia è affidata al Dott. Pietro Bracciale nato (…) il (omissis), laureto in Medicina e Chirurgia presso l'Università di Siena, specializzato in Malattie dell'apparato Respiratorio e Tisiologia presso l'Università di Siena, iscritto presso l'Ordine provinciale di Brindisi al n° 2133.*

Il personale da impiegare nella U.O. di Pneumologia è il seguente:

- *n. 8 dirigenti medici;*
- *n. 20 infermieri professionali;*
- *n. 5 OSS*",

ed allegandovi la seguente documentazione:

" - *Tavola planimetrica dell'area oggetto della presente istanza*
- *Fotocopia del documento di riconoscimento*".

Per quanto innanzi, **con nota prot. n. AOO_183/7109 del 07/05/2020**:

"*atteso che il R.R. 22 novembre 2019, n. 23, ad oggetto "Riordino ospedaliero della Regione Puglia ai sensi*

del D.M. n° 70/2015 e delle Leggi di Stabilità 2016/2017", ha previsto alla "TABELLA C_BIS" per l'Ospedale di Ostuni (BR), tra l'altro, n. 20 posti letto per la disciplina di Pneumologia (cod. min. 68);

considerato che la L.R. n. 9/2017 "Nuova disciplina in materia di autorizzazione alla realizzazione e all'esercizio, all'accreditamento istituzionale e accordi contrattuali delle strutture sanitarie e socio-sanitarie pubbliche e private" e s.m.i. dispone:

- *all'art. 24 (procedure di accreditamento e di verifica dei requisiti), comma 2 che "Le strutture pubbliche e private, gli IRCCS privati e gli enti ecclesiastici possono richiedere, congiuntamente, il rilascio dell'autorizzazione all'esercizio e dell'accreditamento istituzionale con unico procedimento. In tal caso, la verifica del possesso dei requisiti minimi e ulteriori previsti dal regolamento regionale o altra specifica normativa è eseguita dall'Organismo tecnicamente accreditante.";*
- *all'art. 24, comma 3 che "Ai fini della concessione dell'accreditamento, il dirigente della sezione regionale competente, verificata la funzionalità della struttura in base agli indirizzi di programmazione regionale come individuati all'atto dell'autorizzazione, in caso di esito positivo, avvia la fase istruttoria entro sessanta giorni dal ricevimento della domanda e chiede la verifica sugli aspetti tecnico-sanitari e il rispetto della disciplina prevista dal CCNL di settore all'Organismo tecnicamente accreditante, il quale trasmette gli esiti entro novanta giorni dal conferimento dell'incarico. Sulla base delle risultanze delle valutazioni effettuate, il dirigente della sezione regionale competente, completata la fase istruttoria e predispone gli atti conseguenti. Gli oneri derivanti dall'attività di verifica sono a carico dei soggetti che richiedono l'accreditamento, secondo tariffe definite dalla Giunta regionale.*";
- all'art. 29, comma 9 che "*Nelle more dell'adozione del regolamento di organizzazione interna e di definizione delle modalità operative dell'attività di verifica dell'Organismo tecnicamente accreditante, da adottarsi entro il termine di sessanta giorni dalla data di entrata in vigore della presente legge, il dirigente della sezione regionale competente o il comune, nelle ipotesi di cui all'articolo 28, per la valutazione degli aspetti tecnico-sanitari di cui all'art. 24, comma 3, si avvale dei dipartimenti di prevenzione delle aziende sanitarie locali, garantendo il rispetto di criteri di rotazione e di appartenenza ad ambiti territoriali aziendali diversi rispetto a quello di ubicazione della struttura da accreditare.";*

tenuto conto:

- *della attuale fase sanitaria emergenziale e che la richiesta è relativa a "(…) n° 5 camere totali, di cui 4 a 2 p.l. e 1 camera a 1 p.l. con impianto di areazione/estrazione a pressione negativa, tra l'altro utile anche alla gestione della attuale fase emergenziale";*
- *riguardo a quanto sopra, che con nota prot. AOO_151/197 del 11/01/2017, il Dipartimento di Prevenzione della ASL LE è già stato incaricato di effettuare idoneo sopralluogo presso l'Ospedale di Ostuni (BR), finalizzato alla verifica dei requisiti minimi ed ulteriori specifici e generali di cui al R.R. n. 3/2005 e s.m.i., previsti per l'autorizzazione all'esercizio e per l'accreditamento istituzionale della disciplina di Pneumologia con n. 11 posti letto, comunicandone gli esiti con nota prot. 26498 del 15/02/2017;*

ritenuto, sempre con riferimento alla attuale fase sanitaria emergenziale, di rimandare ad un successivo incarico la verifica dei requisiti previsti per la fase di "plan" dal R.R. n. 16/2019;",

la scrivente Sezione ha invitato "***il Dipartimento di Prevenzione dell'ASL LE****, ai sensi degli artt. 24, comma 3 e 29, comma 9 della L.R. n. 9/2017,* ***a verificare il possesso dei requisiti generali e specifici previsti dal R.R. n. 3/2005 e dalla L.R. n. 9/2017 e s.m.i. per l'autorizzazione all'esercizio e l'accreditamento istituzionale di n. 9 posti letto presso la U.O. di Pneumologia dell'Ospedale di Ostuni, in aggiunta ai n. 11 posti letto già autorizzati all'esercizio ed accreditati istituzionalmente****.*".

Con *Pec* del 12/05/2020 il Comune di Ostuni ha trasmesso il provvedimento Reg. nr. 0023368/2020 di pari data, ad oggetto "*Autorizzazione alla realizzazione per ampliamento di n. 9 posti letto presso l'U.O. di Pneumologia dell'Ospedale di Ostuni in aggiunta agli 11 già autorizzati*", con cui il Sindaco:

"*VISTA la richiesta prot. 22866 dell'8/05/2020 con cui la Regione Puglia – Dipartimento Promozione della salute – Servizio accreditamenti e qualità ha chiesto al direttore del dipartimento di prevenzione dell'Asl di Lecce la*

verifica dei requisiti minimi ed ulteriori per l'autorizzazione all'esercizio per ampliamento ed accreditamento istituzionale di n. 9 posti letto presso l'U.O. di Pneumologia dell'Ospedale di Ostuni in aggiunta agli 11 già autorizzati ed accreditati;
RILEVATO che ai sensi del combinato disposto di cui alla L.R. n. 9 del 02.05.2017, ed in particolare l'art. 5, comma 2.1.1 e art. 7 della L.R. n. 9/2017 è necessaria l'autorizzazione comunale alla realizzazione per aumento del numero dei posti letto rispetto a quelli già autorizzati;
VERIFICATA la propria competenza ai sensi dell'art. 4 della L.R. n. 9/2017;",
ha autorizzato "*Ora per allora il Direttore generale della ASL BR (…) alla realizzazione per ampliamento di n. 9 posti letto presso l'U.O. di Pneumologia dell'Ospedale di Ostuni in aggiunta agli 11 già autorizzati ai sensi del combinato disposto di cui alla L.R. n. 9 del 02.05.2017, ed in particolare l'art. 5, comma 2.1.1 e art. 7 della L.R. n. 9/2017 precisando che trattasi di n. 5 camere totali, di cui 4 camere con 2 posti letto e 1 camera con 1 posto letto con impianto di aerazione/estrazione a pressione negativa.*".

Con *Pec* del 29/05/2020 il Dipartimento di Prevenzione dell'ASL LE ha trasmesso alla scrivente la nota prot. n. 0073106 di pari data, ad oggetto "*Istanza di autorizzazione all'esercizio per ampliamento ed accreditamento istituzionale di n. 9 posti letto presso l'U.O. di Pneumologia del P.O. di Ostuni (BR), in aggiunta agli 11 pl già autorizzati ed accreditati. ESITO*", con cui il Direttore del Dipartimento di Prevenzione ed il Direttore del SISP Area Nord dell'ASL LE:

"*Vista la richiesta, prot. AOO/183/7109/2020 del 07/05/2020, di verifica dei requisiti finalizzati all'autorizzazione all'esercizio e all'accreditamento istituzionale di n. 9 pl di Pneumologia (cod. 68) da mettere in funzione in ampliamento del reparto con 11 pl, già autorizzati e accreditati istituzionalmente, al 2° piano del P.O. di Ostuni, via Villa Franca;*
Rilevato che la struttura ove insiste l'area di degenza era stata oggetto di sopralluogo in data 13/02/2017 ai fini della valutazione propedeutica al rilascio dell'autorizzazione all'esercizio in precedenza citata e che pertanto, nell'attuale contesto epidemico, si ritiene di soprassedere alle verifiche "de visu";
Vista la documentazione inviata a corredo della succitata istanza completa di rilievi fotografici attestanti lo stato dei luoghi;
Considerato che l'attuale emergenza sanitaria ha imposto dei limiti nel riscontro dei requisiti ulteriori e che è nelle intenzioni di Codesto Servizio rimandare ad un successivo incarico la verifica prevista per la fase di "plan";
Considerato che per quanto attiene la protezione antisismica la struttura rientra nel piano di adeguamento aziendale trasmesso a Codesta Regione Puglia;",
hanno comunicato "*che si è concluso l'iter istruttorio riscontrando che la struttura ha i requisiti generali e specifici strutturali, organizzativi e tecnologici, previsti dal RR. N. 3/05 sez. C, per l'autorizzazione e l'accreditamento di ulteriori n. 9 posti letto di Pneumologia.*
Il Direttore Sanitario dell'Ospedale di Ostuni è il Dott. Cataldo SARACINO specialista in Igiene e Medicina Preventiva, mentre Responsabile Sanitario dell'U.O. è il Dott. Pietro Pierluigi BRACCIALE, specialista in Pneumologia.".

Posto tutto quanto sopra riportato si propone, ai sensi dell'art. 3, comma 3, lett. c), dell'art. 8, comma 3 e dell'art. 24, comma 3 della L.R. n. 9/2017 e s.m.i., di rilasciare all'Azienda Sanitaria Locale Brindisi, in persona del Direttore Generale, l'autorizzazione all'esercizio per ampliamento da n. 11 a n. 20 posti letto e l'accreditamento istituzionale della U.O. di Pneumologia con n. 20 posti letto, il cui responsabile è il Dott. Pietro Pierluigi Bracciale, specialista in Pneumologia, presso il 2° piano del P.O. di Ostuni (BR) - via Villafranca, il cui Responsabile Sanitario è il Dott. Cataldo Saracino, specialista in Igiene e Medicina Preventiva.

Verifica ai sensi del D. Lgs. 196/03
Garanzie alla riservatezza

La pubblicazione dell'atto all'albo, salve le garanzie previste dalla legge 241/90 in tema di accesso ai documenti

amministrativi, avviene nel rispetto della tutela alla riservatezza dei cittadini, secondo quanto disposto dal D.Lgs. 196/03 in materia di protezione dei dati personali.

ADEMPIMENTI DI CUI ALLA L.R. 28/01 e successive modificazioni ed integrazioni.

Il presente provvedimento non comporta alcun mutamento qualitativo o quantitativo di entrata o di spesa né a carico del Bilancio della Regione né a carico degli Enti per i cui debiti i creditori potrebbero rivalersi sulla Regione e che è escluso ogni ulteriore onere aggiuntivo rispetto a quelli già autorizzati a valere sullo stanziamento previsto dal bilancio regionale.

Il Dirigente del Servizio Accreditamenti e Qualità
(Mauro Nicastro)

IL DIRIGENTE RESPONSABILE DELLA SEZIONE STRATEGIE E GOVERNO DELL'OFFERTA

- sulla base delle risultanze istruttorie innanzi illustrate, che qui si intendono integralmente riportate;
- viste la sottoscrizione posta in calce al presente provvedimento dal Dirigente del Servizio Accreditamenti e Qualità;
- ritenuto di dover provvedere in merito;

D E T E R M I N A

- ai sensi dell'art. 3, comma 3, lett. c), dell'art. 8, comma 3 e dell'art. 24, comma 3 della L.R. n. 9/2017 e s.m.i., di rilasciare all'Azienda Sanitaria Locale Brindisi, in persona del Direttore Generale, l'autorizzazione all'esercizio per ampliamento da n. 11 a n. 20 posti letto e l'accreditamento istituzionale della U.O. di Pneumologia con n. 20 posti letto, il cui responsabile è il Dott. Pietro Pierluigi Bracciale, specialista in Pneumologia, presso il 2° piano del P.O. di Ostuni (BR) - via Villafranca, il cui Responsabile Sanitario è il Dott. Cataldo Saracino, specialista in Igiene e Medicina Preventiva;

- di notificare il presente provvedimento:
  - al Direttore Generale dell'ASL BR;
  - al Direttore del Dipartimento di Prevenzione dell'ASL BR;
  - al Direttore del Dipartimento di Prevenzione dell'ASL LE;
  - al Sindaco del Comune di Ostuni (BR).

Il presente provvedimento:

a. sarà pubblicato all'Albo della Sezione Strategie e Governo dell'Offerta/all'Albo Telematico (*ove disponibile*);
b. sarà trasmesso alla Sezione Comunicazione Istituzionale della Regione Puglia per gli adempimenti di cui all'art. 23 del D. Lgs. n. 33/2013;
c. sarà trasmesso alla Sezione Risorse Strumentali e Tecnologiche;
d. sarà trasmesso al Servizio Strategie e Governo dell'Assistenza Ospedaliera della Sezione Strategie e Governo dell'Offerta;
e. sarà trasmesso in copia conforme all'originale alla Segreteria della Giunta Regionale;
f. sarà disponibile nel sito ufficiale della Regione Puglia (*ove disponibile l'albo telematico*);
g. il presente atto, composto da n. 8 facciate, è adottato in originale;
h. viene redatto in forma integrale.

Il Dirigente della Sezione SGO
(Giovanni Campobasso)

DETERMINAZIONE DEL DIRIGENTE SEZIONE TURISMO 3 giugno 2020, n. 69

L. r. n. 1/2018; regolamento regionale n. 8/2019. Iscrizione nel Registro regionale dei rituali festivi legati al fuoco "Focareddha della Vigilia di Natale" (Comune di Specchia).

IL DIRIGENTE DELLA SEZIONE

- Visti gli articoli 4 e 5 della L.R. n. 7/97;
- Vista la D.G.R. n. 3261 del 28/7/98;
- Visti gli artt. 4 e 16 del D.Lgs. 165/01;
- Vista la DGR n.1518 del 31/07/2015;
- Visto il DPGR n.443 del 31/07/2015;
- Vista la DGR n. 458 dell'08/04/2016
- Visto il DPGR n.304 del 10/05/2016;
- Visto il DPGR n. 316 del 17/05/2016;
- Vista la D.G.R. n.1176 del 29/07/2016 con la quale è stato conferito l'incarico di Dirigente della Sezione Turismo;
- Viste le DDGR n.2313 del 09/12/2019 e n. 211 del 25/02/2020, nonché la DGR n. 508 del 08/04/2020 che, da ultimo, ha prorogato l'incarico di dirigente della Sezione Turismo al 30/09/2020;
- Visto l'art. 32 della legge 18 giugno 2009, n. 69, che prevede l'obbligo di sostituire la pubblicazione tradizionale all'Albo ufficiale con la pubblicazione di documenti digitali sui siti informatici;
- Visto l'art. 18 del D.Lgs 196/03 e ss.mm.ii."Codice in materia di protezione dei dati personali" in merito ai Principi applicabili ai trattamenti effettuati dai soggetti pubblici;

In Bari, presso la sede della Sezione, sulla base della istruttoria espletata dal responsabile del procedimento- P.O. "Assistenza giuridico- amministrativa in materia di Turismo" e letta e confermata dal Dirigente del Servizio Sviluppo del Turismo, riceve dal medesimo Dirigente la seguente relazione.

La l.r. 25 gennaio 2018 n.1 recante "Interventi per la valorizzazione dei rituali festivi legati al fuoco", riconosce e valorizza i rituali festivi legati al fuoco, come espressioni del patrimonio storico culturale e folkloristico legato ai riti del fuoco, con la finalità di diffonderne soprattutto il valore umano. Detta legge punta ad accrescere la consapevolezza a livello locale, nazionale e internazionale, dell'importanza di tali manifestazioni che favoriscono la diffusione della cultura e la conoscenza delle tradizioni e del territorio della nostra Regione.

I rituali festivi legati al fuoco, che si svolgono sul territorio regionale pugliese, concorrono a formare il calendario annuale delle manifestazioni storiche della Puglia.

in particolare la suindicata l.r. n. 1/2018:

all'art 3 contempla l'istituzione di un apposito registro, da tenersi presso la Sezione Turismo, cui è attribuita la competenza in materia;

all'art. 5 stabilisce che "*La Giunta regionale,con regolamento da emanarsi entro novanta giorni dalla data di entrata in vigore della presente legge, definisce criteri, modalità e termini per l'inserimento nel registro dei soggetti aventi titolo, nonché per l'erogazione dei contributi, la presentazione delle domande, le tipologie di spese ammissibili e la rendicontazione delle spese sostenute".*

Con regolamento regionalen. 8 del 25 febbraio 2019, in attuazione della l.r. n. 1/2018sono stati stabiliti criteri modalità e termini per l'inserimento nel registro nonché per l'erogazione dei contributi dei rituali festivi legati al fuoco in attuazione della legge regionale 25 Gennaio 2018 n. 1;

Con determinazione del Dirigente della Sezione Turismo n.69 del 28 maggio 2019 è stato approvato l' "Avviso per l'iscrizione nel registro dei rituali festivi legati al fuoco". I destinatari di detto avviso sono i Comuni della Regione Puglia nonché i soggetti svolgenti attività senza scopo di lucro che organizzano ed eseguono sul territorio regionale della Puglia i richiamati rituali del fuoco. L'avviso non prevede termini di decadenza per l'inoltro dell'istanza di iscrizione al registro de quo che viene implementato progressivamente.

A seguito della pubblicazione del suindicato Avviso pubblicato sul B.U.R. Puglia n. 58 del 30 maggio 2019con determinazione del Dirigente della Sezione Turismo n.83 del 23 luglio 2019 (B.U.R.Puglia n.87 del 1° agosto 2019),n. 108 del 10/10/2019 (B.U.R. Puglia n.118 del 17 ottobre 2019),n.142 del 12/12/2019 (B.U.R.Puglia n.148 del 19 dicembre 2019), n.147 del 20/12/2019 (B.U.R.Puglia n.1 del 02 gennaio 2020) e n.13 del 23/01/2020 (B.U.R. Puglia n.13 del 30 gennaio2020) sono state iscritte nel Registro regionale dei rituali festivi legati al fuoco n.18 manifestazioni.

Il Comune di Specchia (LE) ha inviato, via pec, in data 31 dicembre 2019, acquisita in atti l'08 Gennaio 2020 (prot. AOO_056/ 0000085)la richiestadi iscrizione al registro dei rituali festivi legati al fuoco, nonché la documentazione di rito prevista dal richiamato Avviso del 28 maggio 2019, successivamente integrata su richiesta della Sezione Turismo.

All'esito dell'istruttoria, alla luce delle integrazioni prodotte, l'istanza è stata ritenuta meritevole di accoglimento, ricorrendo tutti i presupposti di legge.

Tanto premesso ,

VISTE
le risultanze dell'istruttoria del responsabile del procedimento

VISTI

Il regolamento regionale n. 8/2019

la legge regionale n. 1/2018

si propone l'iscrizione,nel registro regionale dei rituali festivi legati al fuoco, della seguente manifestazione:

"**Focareddha della Vigilia di Natale"-** soggetto proponente : COMUNE di SPECCHIA (LE)

VERIFICA AI SENSI DEL D. Lgs. 196/03 e ss.mm. e ii.
Garanzie alla riservatezza

La pubblicazione dell'atto sul BURP, nonché la pubblicazione all'Albo sul sito istituzionale, salve le garanzie previste dalla l. 241/90 in tema di accesso ai documenti amministrativi, avviene nel rispetto della tutela alla riservatezza dei cittadini, secondo quanto disposto dal Regolamento UE n. 679/2016 in materia di protezione dei dati personali, nonché dal DLgs 196/03 e ss.mm.ii., ed ai sensi del vigente regolamento regionale n.5/2006 per il trattamento dei dati sensibili e giudiziari, in quanto applicabile. Ai fini della pubblicità legale il presente provvedimento è stato redatto in modo da evitare la diffusione di dati personali identificativi non necessari ovvero il riferimento alle particolari categorie di dati previste dagli articoli 9 e 10 del succitato Regolamento UE.

ADEMPIMENTI CONTABILI AI SENSI DEL DLGS 118/2011

La presente determinazione non comporta implicazioni di natura finanziaria sia di entrata che di spesa e dalla stessa non deriva alcun onere a carico del Bilancio regionale.

IL DIRIGENTE DELLA SEZIONE TURISMO

Sulla base delle risultanze istruttorie come innanzi illustrate, nonché letta la proposta formulata dal Dirigente del Servizio interessato;

Viste le sottoscrizioni poste in calce al presente dal funzionarioresponsabile PO e dal Dirigente del Servizio;

Richiamato, in particolare, il disposto dell'art. 6 della legge regionale 4 febbraio 1997, n. 7, in materia di modalità di esercizio della funzione dirigenziale,

DETERMINA

Per quanto espresso in narrativa e che qui si intende integralmente riportato:

- di approvare l'iscrizione nel registro regionale dei rituali festivi legati al fuocodi cui all'Avviso pubblicato sul B.U.R. Puglia n. 58 del 30 maggio 2019 della seguente manifestazione:

"Focareddha della Vigilia di Natale".**"-** soggetto proponente :COMUNE di SPECCHIA (LE);

- di dichiarare il presente provvedimento immediatamente esecutivo;

- di trasmettere il presente provvedimento in forma integrale in copia conforme all'originale alla Segreteria della Giunta regionale;

- di dare atto che il presente provvedimento:

- sarà pubblicato sul Bollettino Ufficiale della Regione Puglia;
- sarà disponibile nel sito ufficiale della Regione Puglia www.regione.puglia.it.
- si compone di n.5 pagine;
- è depositato presso la Sezione Turismo, via F. Lattanzio 29 -70126 Bari.

Il Dirigente
della Sezione Turismo
(Patrizio Giannone)

DETERMINAZIONE DEL DIRIGENTE SERVIZIO AIA-RIR 8 giugno 2020, n. 178

Art. 27 D.Lgs 105/2015 "Ispezioni" - Prescrizioni e Raccomandazioni al Sistema di Gestione della Sicurezza per la Prevenzione degli Incidenti Rilevanti (SGS-PIR) dello stabilimento denominato "Deposito GPL di Palo del Colle" della Società Energas S.p.A con sede operativa alla S.S. 96 km 112,50 di Palo del Colle (BA) - Approvazione cronoprogramma di attuazione della DD. n. 170 del 19.05.2020.

IL DIRIGENTE DEL SERVIZIO AIA-RIR

VISTA la Legge 7 agosto 1990, n. 241 e smi. "Nuove norme in materia di procedimento amministrativo e di diritto di accesso ai documenti amministrativi";

VISTA la L.R. 4 febbraio 1997 n.7 "*Norme in materia di organizzazione della Amministrazione Regionale*" ed in particolare gli artt. 4 e 5.

VISTA la D.G.R. 28 luglio 1998 n. 3261, avente ad oggetto "*Separazione delle attività di direzione politica da quelle di gestione amministrativa. Direttiva alle strutture regionali*".

VISTI gli artt. 14 e 16 del D.Lgs.30 marzo 2001, n. 165 "*Norme generali sull'ordinamento del lavoro alle dipendenze delle amministrazioni pubbliche*".

VISTO il D. Lgs. n. 33 del 14/03/2013 recante "*Riordino della disciplina riguardante gli obblighi di pubblicità, trasparenza e diffusione delle informazioni da parte delle Pubbliche Amministrazioni*";

VISTO l'art.32 della L. 18 giugno 2009 n.69 "*Disposizioni per lo sviluppo economico, la semplificazione, la competitività nonché in materia di processo civile*".

VISTO l'art.18 del D.Lgs. 30 giugno 2003, n. 196 "*Codice in materia di protezione dei dati personali*" ed il Regolamento Europeo Privacy UE/2016/679 o GDPR (General Data Protection Regulation) che stabilisce le nuove norme in materia di protezione delle persone fisiche con riguardo al trattamento dei dati personali, nonché le norme relative alla libera circolazione di tali dati;.

VISTA il D.P.G.R. Puglia 31 luglio 2015, n. 443 con cui è stato adottato l'atto di alta Organizzazione della Presidenza e della Giunta della Regione Puglia che ha provveduto a ridefinire le strutture amministrative susseguenti al processo riorganizzativo "MAIA".

VISTA la D.G.R. n 458 del 08/04/2016 avente ad oggetto "*Applicazione articolo 19 del Decreto del Presidente della Giunta regionale 31 luglio 2015, n. 443 – Attuazione modello MAIA. Definizione delle Sezioni di Dipartimento e delle relative funzioni*".

VISTO il D.P.G.R. 17/05/2016 n. 316 avente per oggetto "Attuazione modello MAIA di cui al Decreto del Presidente della Giunta Regionale 31 luglio 2015 n. 443. Definizione delle Sezioni di Dipartimento e delle relative funzioni".

VISTA la D.G.R. n. 1176 del 29/07/2016 di conferimento dell'incarico di Dirigente della Sezione Autorizzazioni Ambientali alla dott.ssa Antonietta Riccio e successive proroghe.

VISTA la D.G.R. n. 997 del 23.12.2016 con la quale è stato istituito il Servizio AIA-RIR incardinato all'interno della Sezione Autorizzazioni Ambientali;

VISTA la D.D. n.40 del 18.12.2019 del Dipartimento Risorse Finanziarie Strumentali, Personale e

Organizzazione, con la quale è stato conferito all'ing. Maria Carmela Bruno l'incarico di direzione del Servizio AIA/RIR;

VISTA la D.D. 176 del 28.05.2020 a firma della Dirigente di Sezione, avente ad oggetto "Atto di organizzazione interna della Sezione Autorizzazioni Ambientali e Servizi afferenti"

Inoltre,

VISTO il D.Lgs. n.105 del 26 giugno 2015 "Attuazione della Direttiva 2012/18/UE relativa al controllo del pericolo di incidenti rilevanti connessi con sostanze pericolose" entrato in vigore il 29.07.2015, che ha recepito la direttiva 2012/18/UE (Seveso III) ed abrogato il D.Lgs. 334/99 e smi. e alcuni decreti attuativi;

VISTA la D.G.R. n.1865 del 19.10.2015 "D.Lgs. 105/2015 - art. 27 "Ispezioni" - Stabilimenti di «soglia inferiore». Precisazioni aspetti procedurali", con cui la struttura regionale competente, al fine di garantire tempestivamente la continuità dell'attività di controllo degli stabilimenti di "soglia inferiore", ha recepito le disposizioni del D.lgs 105/2015 introducendo alcune precisazioni alla procedura di svolgimento delle "Ispezioni" di competenza regionale, di cui all'art. 27 del richiamato D.Lgs;

VISTA la D.D. n. 170 del 19.05.2020 con la quale sono state impartite al Gestore dello stabilimento denominato "*Deposito GPL di Palo del Colle*" della Società Energas S.p.A le prescrizioni e raccomandazioni formulate dalla Commissione ispettiva e riportate al § 11.1.1 del Capitolo 11 "Conclusioni" del "Rapporto Finale di Ispezione" prot. 8820 del 11.02.2020 (di seguito *"Rapporto"*) allegato al citato provvedimento.

CONSIDERATO CHE:

L'art. 27 c.8, attribuisce all'autorità che ha disposto l'ispezione, oltre al compito di comunicare al Gestore le conclusioni dell'ispezione e le relative misure attuative, anche quello di accertare che l'attuazione delle stesse avvenga nei tempi stabiliti all'interno del cronoprogramma.

L'allegato H "Criteri per la pianificazione, la programmazione e lo svolgimento delle ispezioni" del D.Lgs 105/2015, al § 6.4 stabilisce che il soggetto che ha disposto l'ispezione dovrà, sulla base delle proposte formulate dal Gestore, approvare un cronoprogramma in cui sono stabilite le modalità e i tempi di attuazione delle prescrizioni e raccomandazioni individuate nel Rapporto.

Con DGR 1865/2015, è stato disposto che l'autorità competente dovrà:

- adottare, entro 30 giorni dal ricevimento del Rapporto, gli atti consequenziali in esito alle evidenze contenute nel Cap. 11 dello stesso, nonché quelli successivi che eventualmente si rendessero necessari in adempimento alla normativa vigente;

- stabilire il termine temporale entro cui il Gestore deve adempiere alle prescrizioni e raccomandazioni impartite, restando a carico dello stesso la redazione dettagliata del cronoprogramma integrato con relazione esplicativa contenente le modalità di attuazione delle stesse. Detto cronoprogramma dovrà essere presentato entro 15 giorni dalla data di richiesta ed essere successivamente approvato dall'Autorità competente.

Con nota prot. 8820 dell'11.02.2020, il Dipartimento Provinciale di Bari di ARPA Puglia, ha trasmesso il "Rapporto" redatto dalla Commissione ispettiva e riguardante l'ispezione ordinaria condotta con le modalità operative di cui all'allegato H *"criteri per la pianificazione, la programmazione e lo svolgimento delle ispezioni"* del D.Lgs. 105/2015, svolta presso lo stabilimento denominato "Deposito GPL di Palo del Colle" della Società Energas S.p.A..

Fatte proprie le risultanze della suddetta ispezione, con determinazione dirigenziale n. 170 del 19.05.2020, questo Servizio ha chiesto al Gestore di trasmettere, entro 15 giorni dalla data di comunicazione della stessa, un cronoprogramma corredato da una relazione che esplicitasse le modalità e i tempi di attuazione delle azioni necessarie ad ottemperare alle prescrizioni e raccomandazioni, formulate dalla Commissione ispettiva e riportate al § 11.1.1 del Capitolo 11 "Conclusioni" del "Rapporto".

Con lettera del 25.05.2020 il Gestore dello stabilimento "*Deposito GPL di Palo del Colle*" della Società Energas S.p.A. ha trasmesso il cronoprogramma richiesto.

Letta e fatta propria la relazione che precede che qui si approva.

PRESO ATTO:

- della scadenza temporale riportata nel suddetto cronoprogramma trasmesso con lettera del 25 Maggio 2020;

Verifica ai sensi del D.Lgs. 196/2003 e s.m.i.e Reg. 2016/679/UE
Garanzia della riservatezza

La pubblicazione dell'atto all'albo, salve le garanzie previste dalla L. 241/90 e s.m.i. in tema di accesso ai documenti amministrativi, avviene nel rispetto della tutela della riservatezza dei cittadini, secondo quanto disposto dal D.Lgs. 196/2003, come modificato dal D. Lgs. n. 101/2018, in materia di protezione dei dati personali, nonché dal vigente Regolamento Regionale n. 5/2006 per il trattamento dei dati sensibili e giudiziari.
Ai fini della pubblicazione legale, l'atto destinato alla pubblicazione è redatto in modo da evitare la diffusione di dati personali identificativi non necessari, ovvero il riferimento a dati sensibili. Qualora tali dati fossero indispensabili per l'adozione dell'atto, essi sono trasferiti in documenti separati esplicitamente richiamati.
Non ricorrono gli obblighi di cui agli artt. 26 e 27 del D.Lgs 14 marzo 2013 n. 33

Copertura finanziaria ai sensi della L.R. 28/2001 e s.m.i.

Il presente provvedimento non comporta implicazioni di natura finanziaria sia di entrata che di spesa e dallo stesso non deriva alcun onere a carico del bilancio regionale.

Tutto ciò premesso, ai sensi del punto 2 dell'Allegato 1 del D.Lgs 42/2017 e smi. e dell'art.2 co.1 della L. 241/1990 e smi., sulla scorta dell'istruttoria tecnica ed amministrativa condotta dal Servizio AIA-RIR della Regione Puglia,

DETERMINA

1. di adottare il presente atto ai sensi del D.Lgs 105/2015 e della D.G.R. 1865/2015 della Regione Puglia;
2. di approvare il cronoprogramma trasmesso dal Gestore con lettera del 25.05.2020, allegato al presente atto per farne parte integrante e sostanziale;
3. di stabilire che il Gestore dello stabilimento "*Deposito GPL di Palo del Colle*" della Società Energas S.p.A. dovrà trasmettere al Dipartimento Provinciale di Bari di ARPA Puglia e per conoscenza al Servizio AIA-RIR, entro la scadenza fissata nel richiamato cronoprogramma (***19.09.2020***), una relazione corredata da documentazione attestante l'avvenuto puntuale adempimento alle relative prescrizioni/raccomandazioni. Detta relazione, dovrà riportare in calce la sottoscrizione del Gestore ai sensi e per gli effetti di cui al DPR n. 445 del 28.12.2000 e smi.;
4. di demandare al Dipartimento Provinciale di Bari di ARPA Puglia, la verifica sull'avvenuto adempimento alle prescrizioni, previa valutazione della documentazione di cui al punto precedente, che sarà fornita dal Gestore;

5. di demandare ad Arpa Puglia, in occasione della successiva visita ispettiva, il controllo sull'effettiva attuazione da parte del Gestore delle azioni conseguenti all'adempimento delle prescrizioni e raccomandazioni impartite con D.D. n. 170 del 19.05.2020;
6. di richiamare, in via precauzionale e preventiva, il contenuto dell'art. 28 c.8 del D.Lgs. n. 105/2015, per quanto attiene il mancato adempimento alle disposizioni impartite;
7. di dichiarare il presente provvedimento immediatamente esecutivo;
8. di trasmettere il presente provvedimento, a cura del Servizio AIA-RIR, al Gestore dello stabilimento "*Deposito GPL di Palo del Colle*" della Società Energas S.p.A. e al Dipartimento Provinciale di Bari di ARPA Puglia;
9. di dare evidenza del presente provvedimento al Ministero dell'Ambiente e della Tutela del Territorio e del Mare, all'Istituto Superiore per la Protezione e la Ricerca Ambientale, al Servizio TSGE di Arpa Puglia, al Presidente del Comitato Tecnico Regionale presso la Direzione Regionale VV.F. Puglia, alla Prefettura di Bari, al Comando Provinciale VV.F. di Bari, al Comune di Bari, alla Direzione del Servizio SPESAL ASL di Bari.

Il presente provvedimento, redatto in forma integrale nel rispetto della tutela alla riservatezza dei cittadini, secondo quanto disposto dal D.lgs. 196/03 in materia di protezione dei dati personali e ss. mm.ii., emesso in forma di documento informatico ex D. Lgs. 82/2005 e smi, firmato digitalmente ai sensi del testo unico D.P.R. 28 dicembre 2000, n. 445, del D.Lgs. 7 marzo 2005, n. 82 e norme collegate, è composto da n. 6 pagine, compresa la presente, l'Allegato 1 composto da 3 pagine, per un totale di 9 (nove) pagine ed è immediatamente esecutivo.

Il presente provvedimento,

a) fa salvi i diritti di terzi e le competenze di altri Enti e/o Uffici, pertanto non sostituisce atre Autorizzazioni, intese, concessioni, licenze, pareri, nulla osta e assensi dovuti a termini di legge;

b) è pubblicato all'Albo Telematico del sito www.regione.puglia.it per un periodo pari almeno dieci giorni, ai sensi dell'art. 7 ed 8 del L.R. n.15/2008 e per gli effetti di cui al comma 3 art. 20 DPGR n. 443/2015;

c) è trasmesso al Segretariato della Giunta Regionale, ai sensi dell'art. 6 comma quinto della L.R. n.7/97 e del Decreto del Presidente della G.R. n. 443/2015 .

d) sarà pubblicato sul sito ufficiale della Regione Puglia, www.regione.puglia.it, Sezione Trasparenza, Provvedimenti dirigenti;

e) sarà pubblicato sul BURP.

Ai sensi dell'art. 3 comma 4 della L. n. 241/90 e smi, avverso il presente provvedimento potrà essere presentato ricorso giurisdizionale al Tribunale Amministrativo Regionale entro 60 giorni (sessanta) dalla data di notifica dello stesso, ovvero ricorso straordinario al Presidente della Repubblica entro 120 (centoventi) giorni.

Il Dirigente del Servizio AIA-RIR
Ing. Maria Carmela Bruno

ALLEGATO

Cronoprogr mma trasmesso con lettera del 25.05.2020

Stabilim nto: "Deposito GPL di Palo del Colle“ della Società Energas S.p.A **– Se** **Oper tiva:** .S. 96 km 112,50 di Palo del Colle (BA)

EnerGas Q8

RACCOMANDAZIONI

- **Punto 3.ii – Identificazione e valutazione dei pericoli rilevanti - Identificazione dei possibili eventi incidentali ed analisi di sicurezza**

Il SGSSL di sito verrà aggiornato eliminando gli elementi ridondanti, che rischiano di rendere inefficace il Sistema in alcuni suoi punti; a valle della diffusione di tale aggiornamento, durante gli audit interni previsti dal programma annuale, verrà verificata la compilazione della restante modulistica prevista dal SGSSL.

TEMPI DI ATTUAZIONE DELL'AGGIORNAMENTO SGSSL: Entro il 19/9/2020

- **Punto 6.iii – Pianificazione di Emergenza – Controlli e verifiche per la gestione delle situazioni di emergenza**

Il SGSSL verrà aggiornato prevedendo, nel programma annuale di esercitazioni antincendio, la registrazione audiovisiva di almeno una delle esercitazioni previste e la conservazione di tali evidenze per i successivi tre anni. Il programma di esercitazioni antincendio verrà aggiornato tenendo conto degli scenari incidentali documentati nell'analisi dell'esperienza operativa.

TEMPI DI ATTUAZIONE DELL'AGGIORNAMENTO SGSSL: Entro il 19/9/2020

PRESCRIZIONI

- **Punto 3.ii – Identificazione e valutazione dei pericoli rilevanti - Identificazione dei possibili eventi incidentali ed analisi di sicurezza**

Verrà prodotta una relazione nella quale saranno elencate tutte le attività produttive presenti nelle aree di danno individuate dall'analisi di rischio relativa al sito Energas di Palo del Colle, ed i relativi rischi presenti in tali attività, sulla base delle informazioni che verranno loro richieste, valutando l'esistenza di eventuali criticità.

TEMPI DI ATTUAZIONE DELLA RELAZIONE: Entro il 19/9/2020

Sede Legale: Via D. Morelli, 75 – 80121 - Napoli
Cap. Soc. € 52.000.000,00 i.v.- **P. iva:** 00309310605
Tel +39 081 2405238 - **Fax** +39 081 7645347
Web Site: www.energasq8.it

Member of CIQG Federation
RINA CERTIFIED MANAGEMENT SYSTEM
ISO 9001 - BS OHSAS 18001

EnerGas Q8

- **Punto 4.i – Controllo Operativo – Identificazione degli impianti e delle apparecchiature soggette ai piani di verifica**

Nell'aggiornamento del SGSSL verrà inserita, all'interno dei registri di controllo e manutenzione periodica, una nomenclatura specifica per ciascuna attrezzatura critica (pompe e compressori gpl, pompe antincendio ecc.) che verrà riportata anche sulle medesime attrezzature mediante apposita etichettatura.

TEMPI DI ATTUAZIONE DELL'AGGIORNAMENTO SGSSL E DELL'ETICHETTATURA ATTREZZATURE CRITICHE: Entro il 19/9/2020

- **Punto 6.iv – Pianificazione di Emergenza – Sistemi di allarme e comunicazione e supporto all'intervento esterno**

Nell'ambito dell'attività di riesame ed aggiornamento del SGSSL prevista per ottemperare alle raccomandazioni e prescrizioni impartite, verrà valutata l'utilità del mantenimento della funzionalità dell'impianto schiumogeno anche in relazione alle esigenze, anche manutentive, dello stabilimento.

TEMPI DI ATTUAZIONE DELLA RELAZIONE: Entro il 19/9/2020

Nel confermare la disponibilità per ulteriori chiarimenti in merito alle soluzioni messe a punto per ottemperare a quanto richiesto ed alle relative tempistiche, con l'occasione si porgono

Cordiali Saluti

Napoli, 25/5/2020

PERRONE MAURO 08.06 .2020 09:08:16 UTC

Firmato digitalmente da

Maria Carmela Bruno

CN = Bruno Maria Carmela
C = IT

Energas S.p.A.
Il Gestore

Sede Legale: Via D. Morelli, 75 – 80121 - Napoli
Cap. Soc.€ 52.000.000,00 i.v.- **P. iva**: 00309310605
Tel +39 081 2405238 - **Fax** +39 081 7645347
Web Site: www.energasq8.it

RINA CERTIFIED MANAGEMENT SYSTEM ISO 9001 - BS OHSAS 18001

DETERMINAZIONE DEL DIRIGENTE SERVIZIO VIA E VINCA 28 maggio 2020, n. 175

ID VIA 456 - D.Lgs. 152/2006 e smi, L. 241/1990, L.R. 11/2001 e smi. - Procedimento di Verifica di Assoggettabilità a Valutazione di Impatto Ambientale ai sensi dell'art. 19 del D.Lgs. n. 152/06 e s.m.i. per il progetto degli interventi per la riduzione del rischio idrogeologico ed idraulico e sistemazione della Vora di S. Isidoro nel Comune di Copertino (LE) - II e III Stralcio - 1° Lotto Funzionale. Proponente: Comune di Copertino (LE).

IL DIRIGENTE ad interim del SERVIZIO VIA - VIncA

sulla scorta dell'istruttoria amministrativo-istituzionale espletata dal Responsabile del Procedimento e dell'istruttoria tecnica svolta dal Comitato Regionale per la V.I.A. (ex Regolamento Regionale n. 7/2018) ha adottato il seguente provvedimento:

Premesso che

Con pec del 9/8/2019, acquisite al protocollo della Sezione Autorizzazioni Ambientali al n. 10033, 10034, 10035, 10036, 10039, 10040, 10041 del 12/08/2019, il Comune di Copertino ha trasmesso l'istanza di Verifica di Assoggettabilità a VIA, la documentazione progettuale e l'attestazione di avvenuto versamento delle spese istruttorie per il procedimento in oggetto.

La documentazione progettuale è costituita dai seguenti elaborati:

- R Relazione Generale
- RGI Relazione Geologica, Idrogeologica E Indagini
- RII Relazione Idrologica E Idraulica
- RGT Relazione Geotecnica E Sulle Fondazioni
- RGM Relazione Sulla Gestione Delle Materie
- RIN Relazione Sulle Interferenze
- RCS relazione di calcolo delle strutture - all. Tabulati
- RS Relazione Sismica
- DT Disciplinare Descrittivo E Prestazionale Degli Elementi Tecnici
- SFA Studio Di Fattibilita' Ambientale
- RP Relazione Paesaggistica
- RA Relazione Di Valutazione Preventiva Rischio Archeologico
- VIA Relazione Per Procedimenti Di Assogettabilita' A Via
- PIS Aggiornamento Prime Indicazioni Per La Stesura Del Piano Di Sicurezza
- SCS Stima Dei Costi Della Sicurezza
- EPU Elenco Dei Prezzi Unitari
- AP Analisi Dei Prezzi
- CME Computo Metrico Estimativo
- QE Quadro Economico
- PPE Piano Particellare Di Esproprio
- T 1 Corografia
- T 2 Inserimento Urbanistico
- T 3 Planimetria Bacini Scolanti
- T 4 Planimetria Di Progetto Su Ortofoto
- T 5 Planimetria Di Progetto Su Ctr
- T 6 Planimetria Dei Rilievi
- T 7 Profili Longitudinali Canali
- T 8 Sezioni Tipologiche Di Progetto
- T 9 Tombini Stradali E Attraversamenti Interpoderali

Con nota prot. n. AOO_089/11036 del 16/09/2019 è stato nominato il responsabile del procedimento in parola.

Con nota prot. AOO_089/11077 del 17/09/2019, la Sezione Autorizzazioni Ambientali ha comunicato alle Amministrazioni e agli Enti territoriali potenzialmente interessati l'avvio del procedimento di Verifica di Assoggettabilità a VIA e l'avvenuto deposito della documentazione progettuale sul Portale Ambientale della Regione Puglia, dando, tra l'altro, avvio al periodo di consultazione pubblica.

Con nota prot. AOO_145/8396 del 18/10/2019 acquisita al protocollo della Sezione Autorizzazioni Ambientali al n. AOO_089/12863 del 22/10/2019, la Regione Puglia - Sezione Tutela e Valorizzazione del Paesaggio ha evidenziato che l'intervento interferisce con beni paesaggistici e ulteriori contesti paesaggistici soggetti a specifica tutela. Trattandosi di un'opera pubblica, la Sezione ha richiesto documentazione integrativa al fine di esaminare la possibilità di concedere l'Accertamento di Compatibilità Paesaggistica in deroga ai sensi degli artt. 91 e 95 delle NTA del PPTR.

Con nota prot. 22542 del 08/11/2019 acquisita al protocollo della Sezione Autorizzazioni Ambientali al n. AOO_089/14149 del 19/11/2019, il MIBACT - Soprintendenza Archeologia, belle arti e paesaggio BR-LE-TA ha trasmesso il proprio parere, e ha richiesto *un'integrazione progettuale che rappresenti le opere di mitigazione previste, anche nel caso in cui vengano valutate localizzazioni alternative per l'intervento.*

Nella seduta del 26/11/2019 (AOO_089/14671 del 27/11/2019) il Comitato VIA ha esaminato il progetto e ha ritenuto di richiedere documentazione integrativa in merito all'intervento proposto.

Con nota prot. AOO_089/14758 del 28/11/2019, la Sezione Autorizzazioni Ambientali ha trasmesso al Comune proponente i pareri pervenuti e la richiesta di integrazioni del Comitato VIA, assegnando, secondo quanto previsto dal comma 6 dell'art. 19 - Titolo III del D.Lgs 152/2006 e ss.mm.ii., un termine di 30 giorni per il riscontro delle integrazioni richieste .

Con nota prot. n. 38005 del 18/12/2019 acquisita al protocollo della Sezione Autorizzazioni Ambientali al n. AOO_089/15705 del 19/12/2019, il Comune di Copertino ha trasmesso la seguente documentazione integrativa:

- NR Nota di riscontro Comitato VIA
- QE Quadro Economico (agg dicembre2019)
- T 7 PROFILI LONGITUDINALI CANALI (agg dicembre2019)
- T 8 SEZIONI TIPOLOGICHE DI PROGETTO (agg dicembre2019)
- T 10.a PLANIMETRIA DI PROGETTO - Realizzazione di nuove canalizzazioni e ripristino dei tratti esistenti
- T 10.b PLANIMETRIA DI PROGETTO - Tipologie costruttive
- T 11 AREE DI RISPETTO EX ART.13 R.R.26/2013

Con nota prot. AOO_075/584 del 20/01/2020, acquisita al prot. n. AOO_089/902 del 21/01/2020, la Regione Puglia - Sezione Risorse Idriche ha trasmesso parere di compatibilità con il Piano di Tutela delle Acque, dal quale si evince che le aree di intervento sono ricomprese nelle "Aree interessate da Contaminazione Salina" e "Aree a tutela quali-quantitativa", per le quali si applicano le misure di salvaguardia previste dallo stesso PTA: la Sezione esprime parere favorevole all'esecuzione delle opere proposte, *fermo restando l'obbligo in fase di esecuzione dei lavori, all'adozione di ogni accorgimento finalizzato alla protezione delle acque sia superficiali che sotterranee.*

Con pec del 21/01/2020, acquisita al prot. uff. AOO_089/916 del 21/01/2020, il Comune di Copertino ha trasmesso il parere dell'Autorità di Bacino distrettuale dell'Appennino Meridionale prot. 14556 del 16/12/2019, all'interno del quale sono evidenziate una serie di criticità e richieste integrazioni documentali.

Nella seduta del 21/01/2020 il Comitato VIA, esaminate le integrazioni trasmesse, ha ritenuto di assoggettare l'intervento a VIA, rilevando una serie di criticità dell'intervento.

Con nota prot. AOO_089/1499 del 31/01/2020 la Sezione Autorizzazioni Ambientali ha trasmesso agli Enti e Amministrazioni partecipanti al procedimento il parere del Comitato VIA, assegnando 5 giorni al proponente per fornire eventuali controdeduzioni.

Con nota prot. 8543 del 10/02/2020 l'Agenzia ARPA Puglia ha trasmesso il proprio parere, con il quale condivide quanto riportato nel parere del Comitato VIA.

Con nota prot. 3965 del 07/02/2020, acquisita al prot. uff. AOO_089/1935 del 10/02/2020, il Comune di Copertino ha chiesto la sospensione dei termini del procedimento per un periodo di 30 giorni, *al fine di fornire controdeduzioni ed elementi utili a chiarire le interconnessioni tra i differenti interventi in corso, nonché dati integrativi essenziali per le valutazioni da parte del Comitato e degli Enti preposti al rilascio dei pareri.*

Con nota prot. AOO_089/2004 del 11/02/2020 la Sezione Autorizzazioni Ambientali ha concesso al Comune di Copertino la sospensione dei termini richiesta.

Con nota prot. 8543 del 10/02/2020 l'Agenzia ARPA Puglia ha ribadito di condividere quanto riportato nel parere definitivo espresso dal Comitato VIA nella seduta del 21/01/2020.

Con nota prot. 7477 del 09/03/2020, acquisita al prot. uff. AOO_089/3505 del 09/03/2020, il Comune di Copertino ha trasmesso le controdeduzioni al parere dl Comitato VIA, composto dai seguenti elaborati:

- Relazione Chiarimenti VIA
- Tav. 10.A
- Tav. 10.B
- Tav. 11

Sentito il RUP del Comune di Copertino per le vie brevi al fine di segnalare che uno degli elaborati risultava danneggiato, con pec del 26/03/2020, acquisita al prot. uff. AOO_089/4189 del 26/03/2020, il Comune di Copertino ha trasmesso nuovamente gli elaborati richiesti.

Con pec acquisita al prot. AOO_089/5879 del 12/05/2020 l'agenzia ARPA Puglia ha ritenuto di *condividere quanto riportato nella bozza di parere definitivo, integrazioni e risposte in essa contenute, acquisita al protocollo di questa Agenzia con prot. n.29259 del 12/05/2020 da approvare nella seduta del 13/05/2020 del Comitato VIA Regionale*.

Nella seduta del 13/05/2020, svolta in modalità Videoconferenza a causa dell'emergenza sanitaria COVID-19 in corso, il Comitato VIA, esaminate e valutate le controdeduzioni trasmesse dal Comune proponente, ha formulato il proprio parere (prot. AOO_089/5923 del 13/05/2020) ritenendo che ***l'intervento non sia da assoggettare a VIA*** *in quanto non sono ad esso attribuibili, sia in fase di realizzazione che di esercizio, che in fase di dismissione, impatti ambientali significativi e negativi sui fattori: popolazione e salute umana; biodiversità; territorio, suolo, acqua, aria e clima; beni materiali, patrimonio culturale, paesaggio,* fermo restando il rispetto di alcune condizioni ambientali.

TUTTO CIO' PREMESSO

VISTO il D.Lgs. 3 aprile 2006 n.152 "Norme in materia ambientale" e s.m.i.;

VISTA la Legge Regionale Puglia 12 aprile 2001 n.11 "Norme sulla valutazione dell'impatto ambientale" e ss.mm.ii.;

VISTO il "Regolamento per il funzionamento del Comitato Regionale di Valutazione d'Impatto Ambientale" n. 7 del 22.06.2018;

VISTO l'art.32 della L. 18 giugno 2009 n.69 "*Disposizioni per lo sviluppo economico, la semplificazione, la competitività nonché in materia di processo civile*", che prevede l'obbligo di sostituire la pubblicazione tradizionale all'Albo ufficiale con la pubblicazione sui siti informatici;

VISTO l'art. 32 della legge n. 69 del 18/06/2009 che prevede l'obbligo di sostituire la pubblicazione tradizionale all'Albo ufficiale con la pubblicazione di documenti digitali sui siti informatici;

VISTO l'art. 18 del D.Lgs. n. 196/2003 "Codice in materia di protezione dei dati personali" in merito ai principi applicabili ai trattamenti effettuati dai soggetti pubblici;

VISTI gli artt. 14 e 16 del D.Lgs. n. 165/2001;

VISTA la L.R. 4 febbraio 1997 n.7 "*Norme in materia di organizzazione della Amministrazione Regionale*" ;

VISTA la D.G.R. 28 luglio 1998 n. 3261, avente ad oggetto "*Separazione delle attività di direzione politica da quelle di gestione amministrativa. Direttiva alle strutture regionali*".

VISTO il D.P.G.R. 31/07/2015, n. 443 con cui è stato adottato l'atto di alta organizzazione della Regione Puglia "Adozione del modello organizzativo denominato Modello Ambidestro per l'Innovazione della macchina Amministrativa regionale- MAIA";

VISTA la DGR del 31/07/2015, n. 1518 con cui è stato adottato in attuazione del modello organizzativo denominato "MAIA", l'atto di Alta Organizzazione che disciplina il sistema organizzativo della Presidenza e della Giunta Regionale e le successive modifiche ed integrazioni dello stesso;

VISTA la DGR del 12/10/2015, n. 1744 con cui è stato nominato Direttore del Dipartimento mobilità, qualità urbana, opere pubbliche e paesaggio, l'ing. Barbara Valenzano;

VISTO il D.P.G.R. 17/05/2016 n. 316 avente per oggetto "Attuazione modello MAIA di cui al Decreto del Presidente della Giunta Regionale 31 luglio 2015 n. 443. Definizione delle Sezioni di Dipartimento e delle relative funzioni"

VISTA la D.G.R. n. 1176 del 29/07/2016 e successive proroghe e la D.G.R. n. 211 del 25/02/2020 di conferimento dell'incarico di Dirigente della Sezione Autorizzazioni Ambientali alla dott.ssa Antonietta Riccio.

VISTA la D.G.R. n. 16/2017 e Det.006/DIR/2020/0009 di conferimento dell'incarico a.i. di Dirigente del Servizio VIA e VIncA della Sezione Autorizzazioni Ambientali alla dott.ssa Antonietta Riccio.

VISTE le *Linee guida per la gestione degli atti Dirigenziali come documenti originali informatici con il sistema CIFRA1*, tramesse dal Segretariato Generale della Giunta regionale con nota prot. A00_22 N. 652 del 31.03.2020;

PRESO ATTO degli esiti della consultazione svoltasi nell'ambito del procedimento;

PRESO ATTO di tutti i pareri/contributi pervenuti;

PRESO ATTO del parere reso dal Comitato Regionale per la VIA prot. AOO_089/5923 del 13/05/2020

Verifica ai sensi del Regolamento UE n. 679/2016 e del D. Lgs n. 196/2003 come modificato dal D. Lgs. n. 101/2018
Garanzie alla riservatezza

La pubblicazione dell'atto, salve le garanzie previste dalla legge 241/90 in tema di accesso ai documenti amministrativi, avviene nel rispetto della tutela della riservatezza dei cittadini secondo quanto disposto dal Regolamento UE n. 679/2016 in materia di protezione dei dati personali, dal D. Lgs. n. 196/2003 come modificato dal D. lgs. n. 101/2018, nonché dal vigente regolamento regionale n.5/2006 per il trattamento dei dati sensibili e giudiziari.

ADEMPIMENTI CONTABILI AI SENSI DEL D.LGS N.118/11 e ss.mm.ii.

Il presente provvedimento non comporta alcun mutamento qualitativo o quantitativo di entrata e di spesa né a carico del Bilancio regionale né a carico di enti i cui creditori potrebbero rivalersi sulla Regione ed è escluso ogni ulteriore onere aggiuntivo rispetto a quelli già autorizzati e valere sullo stanziamento previsto dal Bilancio regionale

Tutto ciò premesso, ai sensi dell'art.19 del D.Lgs. 3 aprile 2006 n.152 "*Norme in materia ambientale*" e s.m.i. e dell'art.16 della L.R. 11/2001 e smi, sulla scorta dell'istruttoria amministrativo-istituzionale espletata dal Responsabile del Procedimento e dell'istruttoria tecnica svolta dal Comitato Regionale per la V.I.A. (ex Regolamento Regionale n. 7/2018), di tutti i contributi e le osservazioni espressi dagli Enti ed Amministrazioni a vario titolo coinvolti nel procedimento,

DETERMINA

- di dichiarare che le premesse, nonché tutto quanto espresso in narrativa, si intendono qui integralmente riportati, quali parti integranti del presente provvedimento;

- **di escludere dalla procedura di Valutazione di impatto Ambientale**, sulla scorta del parere del comitato Regionale VIA reso in data 13/05/2020, il *"Progetto degli interventi per la riduzione del rischio idrogeologico ed idraulico e sistemazione della Vora di S. Isidoro nel Comune di Copertino (LE) - II e III Stralcio - 1° Lotto Funzionale " presentato dal Comune di Copertino (LE).* **Costituiscono parte integrante del presente provvedimento** i seguenti allegati:

  - Allegato 1: Parere del Comitato VIA espresso nella seduta del 13/05/2020 (prot. AOO_089/5923 del 13/05/2020);
  - Allegato 2: "Quadro delle condizioni ambientali".

- **di subordinare l'efficacia del presente provvedimento di verifica di assoggettabilità a VIA al rispetto:**

  - delle indicazioni/informazioni/specifiche progettuali contenute nella documentazione acquisita agli atti del procedimento in epigrafe, a cui è riferita la presente determinazione conclusiva;

  - **delle condizioni ambientali** riportate nell'Allegato 2 "Quadro delle Condizioni Ambientali" alla presente Determinazione, la cui verifica di ottemperanza dovrà essere valutata e verificata - per quanto di propria competenza, ai sensi e per gli effetti dell'art.28 del 152/2006 e smi - dagli Enti ivi indicati per ciascuna prescrizione, che informeranno tempestivamente degli esiti della verifica, nonché per quanto previsto dalla vigente normativa, il Servizio VIA e VIncA della Sezione Autorizzazioni Ambientali della Regione Puglia.

- **di porre** a carico del Proponente l'onere di fornire espressa, puntuale e tempestiva evidenza alle Autorità competenti e agli Enti coinvolti nel procedimento del rispetto di tutte le prescrizioni, condizioni e precisazioni richiamate nel presente provvedimento e relativi allegati, espresse dai soggetti intervenuti.

- **di precisare che:**

  - il presente provvedimento attiene esclusivamente alla procedura di verifica di assoggettabilità a VIA e non esonera il proponente dall'acquisizione di autorizzazioni, intese, concessioni, licenze, pareri, nulla osta e assensi, comunque denominati, in materia ambientale, ai sensi della normativa nazionale e regionale vigente, qualora ne ricorrano le condizioni per l'applicazione;

- il presente provvedimento è condizionato alla legittimità dei provvedimenti e degli atti amministrativi connessi e presupposti, di competenza di altri enti pubblici a ciò preposti;
- il presente provvedimento fa salve le ulteriori prescrizioni introdotte dagli Enti competenti al rilascio di pareri e/o autorizzazioni per norma previsti, anche successivamente all'adozione del presente provvedimento, purché con lo stesso dichiarate compatibili dall'ente deputato al rilascio del titolo abilitativo finale;
- il presente provvedimento non esonera il proponente dall'acquisizione delle necessarie autorizzazioni in materia paesaggistica, di competenza regionale ai sensi della legge regionale 7 ottobre 2009 n. 20 "*Norme per la Pianificazione Paesaggistica", che* all'articolo 7 comma 1 recita "*Per i progetti soggetti a procedura di verifica di assoggettabilità a VIA all'esito della quale non sia disposto l'assoggettamento a VIA, la competenza al rilascio delle suddette autorizzazioni rimane in capo all'ente presso il quale è incardinata la procedura di verifica di assoggettabilità";*

- **di conferire** al presente provvedimento l'immediata esecutività, in considerazione del carattere di urgenza delle opere in progetto, finalizzate a mitigare il rischio idraulico per l'abitato di Copertino*;*
- **di notificare** il presente provvedimento a cura della Sezione Autorizzazioni Ambientali a:
  - Comune di Copertino (LE).
- **di trasmettere** il presente provvedimento a cura della Sezione Autorizzazioni Ambientali a:
  - Provincia di Lecce
  - Autorità di Bacino distrettuale dell'Appennino Meridionale
  - MBAC Direzione regionale per i Beni culturali e paesaggistici della Puglia - Soprintendenza archeologia belle arti e paesaggio LE-BR-TA
  - ARPA PUGLIA

  REGIONE PUGLIA
  - Sezione Coordinamento Servizi Territoriali
  - Sezione Difesa del Suolo e Rischio Sismico
  - Sezione Risorse Idriche
  - Sezione Lavori Pubblici - Servizio Autorità idraulica
  - Sezione Gestione Sostenibile e Tutela delle Risorse Forestali e Naturali

Il presente provvedimento, firmato digitalmente ai sensi del Testo Unico D.P.R. 28 dicembre 2000, n. 445 e del D.Lgs. 7 marzo 2005, n. 82, è immediatamente esecutivo:

- è pubblicato sul sito http://www.regione.puglia.it/ nella sezione Amministrazione Trasparente - Provvedimenti dirigenti, ai sensi della L.R. n. 15/2008 e per gli effetti di cui al comma 3 art. 20 DPGR n. 443/2015 in relazione all'obbligo di pubblicazione degli atti esecutivi per un periodo pari almeno dieci giorni;
- è depositato nel sistema regionale di archiviazione Diogene, secondo le modalità di cui al punto 9 delle *Linee guida per la gestione degli atti Dirigenziali come documenti originali informatici con il sistema CIFRA1;*
- è trasmesso, ai sensi dell'art. 6 comma quinto della L.R. n.7/97 e del Decreto del Presidente della G.R. n. 443/2015, al Segretariato Generale della Giunta Regionale.
- è trasmesso in copia all'Assessore alla Qualità dell'Ambiente;
- è pubblicato sul BURP.

Avverso la presente determinazione l'interessato, ai sensi dell'art. 3 comma 4 della L. 241/90 e ss.mm.ii., può

proporre nei termini di legge dalla notifica dell'atto ricorso giurisdizionale amministrativo o, in alternativa, ricorso straordinario (ex D.P.R. 1199/1971).

Il procedimento istruttorio è stato espletato nel rispetto della normativa nazionale e regionale vigente ed il presente schema di determinazione è conforme alle risultanze istruttorie.

Il Responsabile del Procedimento
Arch. Lidia Alifano

Il Dirigente della Sezione Autorizzazioni Ambientali
e Dirigente a.i. del Servizio VIA/VIncA
Dott.ssa Antonietta Riccio

REGIONE PUGLIA

Al Dirigente della Sezione Autorizzazioni Ambientali
SEDE

Parere definitivo espresso nella seduta del 13/05/2020

ai sensi del R.R.07 del 22.06.2018, pubblicato su BURP n. 86 *suppl*. del 28.06.2018

Procedimento:	**ID VIA 456:**Verifica di Assoggettabilità a VIA ex art. 19 del d. lgs. 152/2006 e smi. VIncA: [x] **NO** [ ] **SI** *Indicare Nome e codice Sito* Piano di Utilizzo delle terre e rocce da scavo [x] **NO** [ ] **SI**
Oggetto:	INTERVENTI PER LA RIDUZIONE DEL RISCHIO IDROGEOLOGICO ED IDRAULICO E SISTEMAZIONE DELLA VORA DI SAN ISIDORO - II E III STRALCIO - 1^ Lotto Funzionale
Tipologia:	D.Lgs. 152/2006 e ss.mm.ii- Parte II - All.IV p.to 7 lett. o) L.R. 11/2001 e smi Elenco B.2 lett. ae.bis)
Autorità Comp.	Regione Puglia, ex l.r. 18/2012
Proponente:	COMUNE DI COPERTINO (LE)

Istruttoria tecnica così come prevista dall'art.4 del R.R. 07/2018

Elenco elaborati esaminati.

Gli elaborati esaminati, ottenuti mediante download dal sito web "Portale Ambiente della Regione Puglia" - "Sezione Autorizzazioni Ambientali" - "Procedimenti VIA", sono di seguito elencati:

Documentazione pubblicata sul Portale Ambiente della Regione Puglia in data 17/_09_/2019:

01_R_Relazione

02_RGI_Relazione Geologica Idrogeologica

03_RII_Relazione Idrologico Idraulica

04_RGT_Relazione Geotecnica

05_RGM_Relazione Gestione materie

06_RII_Relazione Interferenze

07_RCS_Relazione Calcolo Strutturale

08_RS_Relazione Sismica

09_DT_Diciplinare Tecnico

10_SFA_Studio Fattibilità Ambientale

11_RP_Relazione Paesaggistica

12_RA_Relazione Archeologica

13_VIA_Relazione Assoggettabilità VIA

14_pis_Prime Indicazioni Sicurezza

15_SCS_Stima Costi Sicurezza

16_EPU_Elenco Prezzi Unitari

17_AP_Analisi Prezzi

18_CME_Computo Metrico Estimativo

19_QE_Quadro Economico

22_T02 Inserimento Urbanistico

23_T03 Planimetria Bacini scolanti

24_T04_Planimetria progetto ortofoto

25_T05_Planimetria Progetto

26_T06_Rilievo Plano Altimetrico

27_T07_Profili Longitudinali canali

28_T08_Sezioni Tipologiche progetto

29_T09_Tombini Attraversamenti

Inquadramento territoriale ed indicazione degli eventuali vincoli ambientali/paesaggistici

“Il territorio del comune di Copertino, che si estende per 58,53 km² a pochi chilometri dalla costa ionica, è compreso fra i 31 e i 58 m s.l.m., con un'escursione altimetrica di 27 metri.

Confina a nord con i comuni di Arnesano e Carmiano, a est con i comuni di Monteroni di Lecce Lequiole e San Pietro in Lama, a sud con i Comuni di Galatina e Nardò, a ovest con il comune di Leverano.”(cfr. Pag.5 VIA_ Relazione Assoggettabilità VIA)

“Per la mitigazione del rischio idrogeologico ed idraulico si è prevista la realizzazione di un sistema di canali di guardia, dimensionato per far fronte ad eventi di pioggia con tempo di ritorno di 200 anni, che sbarrino il deflusso delle acque provenienti dalla zona Nord-Ovest verso l'abitato e le adduca pero verso Ovest ove si rinvengono terreni di minor pregio agronomico e, soprattutto, di maggiore capacita di assorbimento.” (cfr. pag.7 VIA_ Relazione Assoggettabilità VIA)

REGIONE PUGLIA

"È stata effettuata un'analisi di compatibilità dell'intervento in progetto con gli strumenti urbanistici e di tutela del territorio, in particolare con:

- Piano Paesaggistico Territoriale Regionale (P.P.T.R.);
- Aree protette (Legge 394/91, Delibera della Conferenza Stato Regioni del 24/07/2003, L.R. n. 19/97);
- Rete Natura 2000 (Direttiva 79/409/CEE, Direttiva 92/43/CEE, D.P.R. n. 357 del 08/09/1997, D.G.R. dell'8 agosto 2002 n. 1157, D.G.R. del 21 luglio 2005, n. 1022);
- Piano di Assetto Idrogeologico (P.A.I.) e Carta Idrogeomorfologica;
- Piano di Tutela delle Acque (P.T.A);
- Piano Urbanistico Generale". (pag.14 VIA_ Relazione Assoggettabilità VIA)

"PPTR

In merito alle componenti della struttura idrogeomorfologica ed alle componenti della struttura ecosistemica ed ambientale il canale di progetto interessa alcune aree interessate dall'ulteriore contesto paesaggistico "Inghiottitoi" così come definiti all'art.50 delle NTA.

In merito alle componenti culturali ed insediative, alcune delle strade che attraversano il tracciato dei canali di progetto sono segnalate come "strade a valenza paesaggistica".

PAI E CARTA IDROGEOMORFOLOGICA

gli interventi di progetto ricadono parzialmente in aree ad alta, media e bassa pericolosità idraulica.

AREE NATURALI PROTETTE; SITI D'IMPORTANZA COMUNITARIA (PSIC) E ZONE DI PROTEZIONE SPECIALE (ZPS); IMPORTANT BIRD AREAS (IBA).

le aree interessate dagli interventi non presentano interferenze con alcun vincolo, pertanto si può concludere che il progetto è compatibile con le aree naturali protette, aree SIC, ZPS e IBA.

PIANO DI TUTELA DELLE ACQUE (PTA)

le aree interessate dalla realizzazione del canale risultano interferenti con le aree soggette a "Aree di tutela quali quantitativa".

La sola area interessata dalla sistemazione della vora piccola si trova in "Area vulnerabile da contaminazione salina". Le opere in oggetto, infine, non risultano interferenti con zone di "Protezione Speciale Idrogeologica", così come definite dal Piano di Tutela delle Acque.

PIANO REGOLATORE GENERALE DEL COMUNE DI COPERTINO

Le aree interessate dagli interventi sono ubicate in aree agricole".

(pagg.18- 26 VIA_ Relazione Assoggettabilità VIA)

Descrizione dell'intervento

"Per la mitigazione del rischio idrogeologico ed idraulico si è prevista la realizzazione di un sistema di canali di guardia, dimensionato per far fronte ad eventi di pioggia con tempo di ritorno di 200 anni, che sbarrino il deflusso delle acque provenienti dalla zona Nord-Ovest verso l'abitato e le adduca pero verso Ovest ove si rinvengono terreni di minor pregio agronomico e,soprattutto, di maggiore capacita di assorbimento". (pag.6 10_SFA_Studio fattibilità ambientale).

REGIONE PUGLIA

"Le opere previste, in accordo col progetto Definitivo Generale, sono limitate a:

- Realizzazione del canale 1A

- Realizzazione del canale 1B fino all'intersezione tra la S.P.6 e la strada dell'Olmo (per una lunghezza di circa 345 m);

- Realizzazione del canale 1, tratti C-D-E e relativi attraversamenti in corrispondenza della S.P.6,della S.P.17, della S.C. Vecchia Leverano-Copertino e degli attraversamenti interpoderali;

- Sistemazione del tratto terminale di collegamento del canale di collegamento vore esistente, denominato tratto F, della lunghezza di 200 m, dalla fine del canale 1 all'immissione nella vora di San Isidoro;

- Sistemazione delle due vore". (cfr. pag.15 01_R_Relazione)

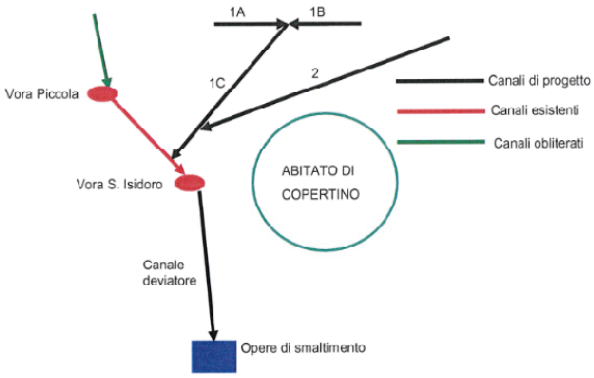

Figura 1: schema delle opere di progetto

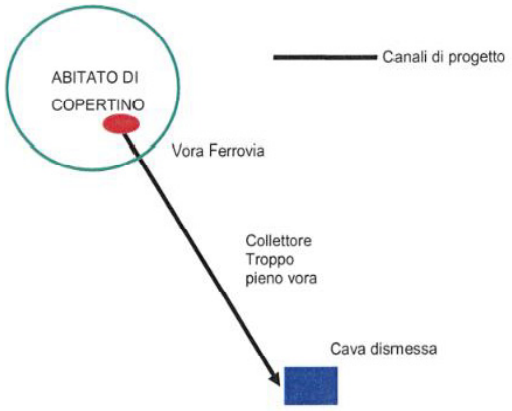

Figura 2: schema canale di troppo pieno vora della Ferrovia

REGIONE PUGLIA

Parere di competenza ex art. 4 co.1 ultimo capoverso del r.r. 07/2018 emesso nella seduta del 26.11.2019

Nella seduta del 26/11/2019, esaminata la documentazione in atti, il Comitato aveva richiesto i seguenti approfondimenti:

- vengano meglio identificate le sezioni di progetto in relazione ai canali in realizzazione e in ripristino, motivando la scelta di realizzare sezioni in cls rispetto ad altre tecniche costruttive (ingegneria naturalistica) di minore impatto ambientale e paesaggistico;

- venga effettuata una ricognizione sulla presenza di eventuali pozzi ad uso potabile e irriguo e la conseguente valutazione delle interferenze con i recapiti finali (vore);

- si approfondisca l'impatto nella vora in termini di qualità e quantità delle acque immesseverificando l'insussistenza delle condizioni per l'applicazione dell'art.4 comma 1) del R.R. 26/2013, relazionando anche in merito alle caratteristiche delle superfici scolanti ed ai sistemi di captazione e collettamento;

- Chiarisca se la realizzazione della trincea drenante e dei relativi 81 pozzi in progetto sia parte o meno della progettazione definitiva oggetto di valutazione, in quantonon si evidenzia la presenza degli stessi e in alcuno degli elaborati di progetto ma nella Relazione 05_RGM Relazione Gestione Materie il proponente asserisce a pag. 3 che “Tra gli interventi in progetto sono previste:

- modeste opere di disfacimento di pavimentazione in conglomerato bituminoso per uno spessore medio di 10 cm;

- opere di scavo finalizzate alla realizzazione dei canali di progetto;

- opere di scavo finalizzate alla realizzazione di opere in c.a., tombini e attraversamenti stradali;

- opere di scavo e trivellazione finalizzate alla realizzazione della trincea drenante".

Riscontro per punti fornite dal Proponente di dicembre 2019:

1) Il proponente allega una nuova tavola di progetto T.10.b in cui meglio identifica i tratti di canale in ripristino e quelli di nuova realizzazione specificando che la soluzione progettuale alternativa individuata prevede l’eliminazione della sezione in calcestruzzo in corrispondenza delle sezioni terminali dell’intervento. In tal modo la garanzia del franco di sicurezza si attuerà attraverso un blando rinterro delle sponde laterali del canale.

   L’utilizzo della sezione in cls viene limitata alla realizzazione dei tratti tombati in attraversamento al di sotto delle viabilità stradali.

2) Risultando esaustiva la risposta il punto non viene ulteriormente approfondito.

3) Il proponente chiarisce che le acque raccolte dai canali oggetto di progettazione appartengono ad un bacino imbrifero prevalentemente agricolo ed esterno al centro urbano di Copertino; in merito alla qualità delle acque immesse in vora il proponente sottolinea che il tracciato del canale interseca alcune viabilità di vario ordine ma per le stesse non è prevista l’immissione canalizzata delle acque di dilavamento all’interno del canale. Il proponente inoltre analizza la tipologia delle superfici scolanti considerando

REGIONE PUGLIA

che, in merito alla percentuale di superfici impermeabilizzate, la stessa risulta estremamente limitata rispetto alla superficie totale scolante del bacino. In tal modo viene asserito che si considera significativo l'effetto di diluizione di eventuali contaminanti dilavati.

Sulla quantità delle acque immesse in vora, il proponente non fornisce alcun elemento, non essendo state effettuate prove di portata, al fine di farne una stima; si ritiene che tale informazione sia necessaria soprattutto al fine di valutarei rischi per la salute umana connessi al rischio idraulico nei dintorni della Vora di S. Isidoro nel caso in cui si verifichi occlusione e/o malfunzionamento dell'inghiottitoio di cui sopra.

Il proponente specifica che, in merito alle condizioni per l'applicazione dell'art.4 comma1) del RR 26/2013, procederà a richiedere la deroga per l'attivazione dello scarico di emergenza in sottosuolo (così come previsto dall'art.4 comma 2 del RR26/2013) previa emanazione di ordinanza sindacale di cui all'art.54 del D.Lgs 18.07.2000 n.267.

Considerato che, ai sensi dell'art. 4, comma 2 del RR 26/2013, è ammesso l'utilizzo dei sistemi di smaltimento a gravità nel sottosuolo come scarico di emergenza, in caso di superamento dei livelli di guardia oltre i quali si determinano condizioni di allagamento dei centri abitati e gravi pericoli per l'incolumità pubblica, non è esclusa la possibilità di contaminazione da inquinanti nella falda sotterranea.

4) Risultando esaustiva la risposta il punto non viene ulteriormente approfondito.

Valutazione di compatibilità ambientale espressa nella seduta del 21.01.2020

Esaminata la documentazione, valutati gli studi trasmessi al fine della verifica di compatibilità ambientale per gli interventi ivi proposto, richiamati i criteri per la Verifica di assoggettabilità a VIA di cui all'Allegato V alla Parte II del d. lgs. 152/2006, il Comitato - nella seduta del 21.01.2020 - ha formulato il proprio parere di competenza ex art. 4 co.1 del r.r. 07/2018 ritenendo che il progetto in epigrafe:

☐ fosse da assoggettare al procedimento di VIA, poiché:

- Il progetto fa parte di un complesso sistema di interventi dei quali non è stata fornita una visione di insieme, determinando una incertezza nel loro raccordo progettuale e temporale anche con riferimento al recapito finale. Non è stato infatti possibile valutare le caratteristiche dell'intervento in particolare in merito alle dimensioni e alle concezioni di insieme del progetto, al cumulo con altri progetti esistenti e/o proposti (I, II e III stralcio) e alla loro capacità di funzionare in maniera autonoma. Quanto scritto anche in considerazione del parere dell'Autorità di Bacino Distrettuale dell'Appennino Meridionale, prot. 14556 del 16/12/2019 in cui si sottolinea che "
  - in occasione di eventi di piena con tempo di ritorno di 30 anni, il recapito finale, costituito dalla vasca di accumulo e dai 10 pozzi anidri, può disperdere nel sottosuolo e invasare l'onda di piena trentennale. Il livello di invaso nella vasca può determinare rigurgito nel sistema di canali ad essa collegati.
  - in occasione di eventi corrispondenti al tempo di ritorno di duecento anni, il recapito finale, costituito dalla vasca di accumulo e dai complessivi 91 pozzi anidri, non appare sufficientemente adeguato a disperdere nel sottosuolo e invasare i deflussi addotti dai canali previsti nel progetto. Il livello di invaso nella vasca del *Recapito* può raggiunge livelli tali da determinare il rigurgito nei canali collegati e, localmente, anche l'esondazione dei medesimi; "

REGIONE PUGLIA

- Non è stato possibile inoltre valutare eventuali rischi per la salute umana legati all'occlusione e al malfunzionamento della Vora S.Isidoro, mancando i dati sulla capacità di drenaggio dell'inghiottitoio naturale, e pertanto rendendo discutibile l'efficacia dell'intervento nella risoluzione del rischio idraulico. A tal proposito risultano mancanti gli elaborati di restituzione idraulica riferiti al post intervento.
- Inoltre, in merito alla richiesta di deroga per l'attivazione dello scarico di emergenza in sottosuolo (così come previsto dall'art.4 comma 2 del RR26/2013) previa emanazione di ordinanza sindacale di cui all'art.54 del D.Lgs 18.07.2000 n.267, si ricorda che è ammesso l'utilizzo dei sistemi di smaltimento a gravità nel sottosuolo come scarico di emergenza, in caso di superamento dei livelli di guardia oltre i quali si determinano condizioni di allagamento dei centri abitati e gravi pericoli per l'incolumità pubblica. Pertanto non è esclusa la possibilità di contaminazione da inquinanti nella falda sotterranea con possibili impatti negativi sulla salute umana e sul sottosuolo dovuti all'infiltrazione di acque non adeguatamente trattate;
- interferisce in area a sensibilità ambientale, considerato che le vore sono definite come Ulteriori Contesti Paesaggistici "inghiottitoi" disciplinate dagli indirizzi di cui all'art.51, dalle Direttive di cui all'art.52 e dalle Misure di salvaguardia e utilizzazione di cui all'art. 56 delle NTA del PPTR. Quanto riscontrato dai progettisti nella "NOTA DI RISCONTRO COMITATO VIA" ovvero che *è previsto un intervento di pulizia e ripristino funzionale dell'inghiottitoio,* non trova coerenza con la proposta progettuale che prevede l'utilizzazione della vora S. Isidoro quale recapito finale dello stralcio funzionale.

Controdeduzione al parere del 21.01.2020, trasmesse dal Proponente il 10 marzo 2020

Con riferimento alle controdeduzioni trasmesse dal Comune di Copertino per superare le criticità contenute nel parere del Comitato VIA espresso in data 21.02.2020, si riportano di seguito le relative valutazioni:

1) In merito alla criticità inerente alla carenza di un inquadramento di insieme del progetto all'interno di un complesso sistema di interventi, il proponente - nella *Relazione Integrativa* presentata (marzo 2020) - chiarisce il quadro progettuale riferisce al sistema di interventi di cui alle opere del I, II e III stralcio, specificando che oggetto di valutazione del presente procedimento IDVIA 456 sono esclusivamente le opere del 1° lotto funzionale del II e III stralcio.

   In particolare, è prevista la realizzazione di *una trincea disperdente in affiancamento a quella già esistente, nella quale saranno ubicati n.18 pozzi anidri.I pozzi, di diametro pari a 630 mm e profondità di 20 m, saranno alloggiati all'interno di una trincea, praticabile ai fini di ispezione e manutenzione. Il boccapozzo, sporgente da piano campagna di 1 m, sarà protetto da gabbionate metalliche riempite da pietrame calcareo di idonea pezzatura. La vasca in corso di realizzazione nell'ambito del I stralcio funzionale sarà connessa con la trincea mediante posa in opera di n. 2 tubazioni DN1200 in c.a.v. . I restanti 23 pozzi (a complemento dei 41 mancanti) saranno realizzati sul fondo dell'alveo del canale deviatore, in corrispondenza del tratto terminale a monte della vasca. Anch'essi avranno diametro pari a 630 mm e profondità di 20 m..*

   Alla luce di quanto rappresentato, meglio si comprende, e si condivide, quanto richiesto dall'Autorità di Bacino con nota prot. 14556 del 16/12/2019, ovvero che gli interventi oggetto della presente progettazione debbano essere preliminarmente indirizzati al completamento del recapito finale, al fine di garantire le condizioni di sicurezza idraulica in tutte le aree interessate dal complesso degli interventi; contestualmente si prende atto che il progetto come trasmesso con nota prot. 7477 del 09/03/2020 prevede, in ottemperanza a quanto richiesto dall'AdB, **il**

REGIONE PUGLIA

completamento del recapito finale attraverso la realizzazione dei pozzi disperdenti precedentemente non realizzati.

In merito al dimensionamento del recapito finale e alle verifiche idrauliche sulla sua capacità di assorbimento, riportate nella stessa Relazione, si demanda tale verifica alla competente Autorità di Bacino, il cui parere favorevole dovrà essere acquisito prima dell'approvazione finale del progetto.

Si prescrive, al fine di garantire la sicurezza pubblica e non costituire elementi di rischio per la popolazione, di rispettare un cronoprogramma che consenta al sistema di opere di integrarsi funzionalmente, ovvero di assicurare che le opere siano realizzate procedendo da valle verso monte a partire da quelle che garantiscano la piena funzionalità del recapito finale.
Si ritiene sia superata la criticità evidenziata al punto 1).

2) Non si possono valutare eventuali rischi per la salute umana legati all'occlusione ed al malfunzionamento della vora S. Isidoro.

Nella Relazione Integrativa (marzo 2020) che i progettisti inviano al Comitato VIA, in merito al punto 2) asseriscono *che la presenza della Vora Sant'Isidoro e le sue caratteristiche di inghiottitoio naturale sono del tutto irrilevanti in merito alle valutazioni sulla funzionalità idraulica dell'intervento le valutazioni sulle portate non tengono conto, a vantaggio di sicurezza, di eventuali decurtazioni legate ad aliquote immesse in vora. Le portate in ingresso all'area della vora, infatti, coincidono con le portate in uscita dalla stessa, ipotizzando già una condizione di funzionamento in cui la vora risulta completamente ostruita.*

Si prende atto di quanto dichiarato in merito all'esclusione dell'inghiottitoio dalle verifiche idrauliche.

In merito a tale punto il progettista nella nota di Riscontro al Comitato VIA (dicembre 2019) dichiarava che *l'intervento, nella sua globalità non altera di fatto la funzione di recapito naturale della "vora piccola". Allo stato attuale esiste un canale in terra, visibile e funzionante, che assolve alla medesima funzione prevista per il canale di progetto. In questo tratto, infatti, l'intervento prevede il solo ripristino ed adeguamento di un'opera esistente, rendendola in grado di convogliare le portate duecentennali con l'opportuno franco di sicurezza.Allo stato attuale, la vora funziona effettivamente come troppo pieno del canale esistente; le portate provenienti da monte transitano, di fatto, a valle della vora stessa. Solo laddove il tirante idrico superi un determinato livello, tale da superare sia l'occlusione della vegetazione infestante sia il dislivello altimetrico, le portate giungono effettivamente nel manufatto in pietra in cui la vora è ubicata. (…) L'intervento di pulizia e ripristino funzionale della vora è tra l'altro l'unico previsto dal presente stralcio funzionale del progetto definitivo. Si specifica che la realizzazione del tratto di canale E5 E1, che include il "canale obliterato" ed il "canale di collegamento vore", nonchè l'opera di sfioro laterale, finalizzata al mantenimento funzionale della vora, non sono previsti dalla presente progettazione, in quanto da realizzarsi con successivo lotto funzionale.*
Nell'elaborato 01_R_Relazione nel paragrafo **2.3Descrizione delle opere II e III stralcio lotto funzionale** il progettista, elenca le opere oggetto del II e III stralcio specificando *che in corrispondenza della vora piccola sarà realizzato un manufatto di sfioro in calcestruzzo armato in destra idraulica, che consenta ad eventuali portate eccedenti la portata duecentennale di essere smaltite nella vora, che avrà funzione di scarico di emergenza.*

Chiarito che il manufatto di sfioro in cls sarà oggetto di successiva progettazione, e che la progettazione per la quale è stata attivata la procedura di Verifica ad Assoggettabilità riguarda, tra le altre opere, pulizia e manutenzione della vora, si ritiene necessario che al termine dell'intervento di pulizia e manutenzione si proceda a un rilievo speleologico di dettaglio dei due inghiottitoi finalizzato alla migliore definizione delle loro caratteristiche planivolumetriche e della loro conformazione, soprattutto con riferimento alla distanza tra il fondo della vora raggiungibile con gli strumenti di rilievo e il tetto della falda acquifera sottostante, proprio al fine di escludere in maniera certa potenziali impatti sulla componente "acque sotterranee".

GIONE
UGLIA

Si ritiene altresì, in riferimento alle dichiarazioni rese dai progettisti, in merito all'inquadramento giuridico dello scarico di emergenza nella vora, nell'ambito del Regolamento Regionale n.26/2013, che l'intervento nel suo insieme si configuri quale opera di mitigazione del rischio e di bonifica idraulica, pertanto è sottratta alla disciplina di cui al citato regolamento regionale. Ciononostante, al fine di garantire la protezione della sottostante falda acquifera, si prescrive che sia previsto, prima della immissione eventuale, un sistema di monitoraggio e controllo della qualità delle acque immesse.

Si ritiene sia superata la criticità evidenziata al punto 2).

3) Non si può escludere la possibilità di inquinanti nella falda sotterranea con possibili impatti negativi sulla salute umana e sul suolo dovuti all'infiltrazione di acque non adeguatamente trattate.

I progettisti, in merito a tale punto, dichiarano che per *quanto concerne gli aspetti relativi allo scarico delle acque in vora, è evidente che le acque raccolte dai canali oggetto della presente progettazione ricadono in un bacino imbrifero prevalentemente agricolo e del tutto esterno al centro urbano del comune di Copertino. Lungo il suo tracciato il canale interseca alcune viabilità di vario ordine (provinciali, comunali ed interpoderali) ma si tratta di intersezioni di tipo puntuale, per le quali non è prevista l'immissione canalizzata delle acque di dilavamento all'interno del canale. Il contributo più significativo è legato al solo parallelismo con la SP6. Tuttavia, il canale si trova a monte dell'infrastruttura stradale e, pertanto, non essendo prevista alcuna canalizzazione delle acque incidenti, la raccolta sistematica è limitata alle sole acque provenienti da monte*. D*a una analisi della tipologia di superfici scolanti effettuata in ambiente gis è risultato che le superfici impermeabilizzate costituiscono una percentuale estremamente limitata della superficie totale scolante del bacino.*

	area permeabile	area impermeabile	% area impermeabile
vora San Isidoro	606,27 ha	80,90 ha	11,8%
vora piccola	67,42 ha	6,93 ha	9,3%

Le suddette percentuali consentono di considerare significativo l'effetto di diluizione di eventuali contaminanti dilavati. Si procederà, comunque, in fase di progettazione definitiva ad eseguire una opportuna campagna di analisi.

Preso atto di quanto dichiarato dai progettisti nelle controdudezioni, ossia che il bacino scolante, endoreico, non comprende aree urbanizzate, e che le acque dilavanti le strade in attraversamento, risultano collettate e smaltite in altri sistemi, estranei all'opera in progetto, si ritiene che non si determinino impatti significativi e negativi sull'ambiente idrico. Inoltre il sistema ordinario di smaltimento (trincea drenante con pozzi sperdenti) non appare interferire direttamente con la sottostante falda acquifera (è dichiarato un franco di circa 15 m tra il fondo dei pozzi e la quota di attestazione della falda).

Ciononostante, si prescrive che, in fase di cantiere siano, adottate misure di contenimento degli eventuali sversamenti accidentali di oli o qualsiasi altra sostanza inquinante, proveniente da macchine o attrezzature utilizzate durante i lavori di realizzazione delle opere.

Sulla base di quanto dichiarato, si può ritenere che il sistema di smaltimento nel recapito finale, nel suo complesso, non interferisca con la falda acquifera sottostante, e che pertanto possono essere esclusi potenziali impatti sulla risorsa idrica sotterranea.
Si ritiene sia superata la criticità evidenziata al punto 3).

Valutazione di compatibilità ambientale

Esaminata la documentazione, valutati gli studi trasmessi al fine della verifica di compatibilità ambientale per interventi ivi proposti, richiamati i criteri per la Verifica di assoggettabilità a VIA di cui

REGIONE PUGLIA

all'Allegato V alla Parte II del d. lgs. 152/2006, il Comitato formula il proprio parere di competenza ex art. 4 co.1 del r.r. 07/2018, ritenendo che il progetto in epigrafe:

- non sia da assoggettare al procedimento di VIA, poiché - anche con riferimento alle misure di mitigazione/accorgimenti ambientali proposti, che si condividono, insieme con quelli nel seguito indicati, non sono ad esso attribuibili, sia in fase di realizzazione che di esercizio, che in fase di dismissione, impatti ambientali significativi e negativi sui fattori: popolazione e salute umana; biodiversità; territorio, suolo, acqua, aria e clima; beni materiali, patrimonio culturale, paesaggio.
- Si richiede che venga ottemperato quanto richiesto dall'Autorità di Bacino con nota prot. 14556 del 16/12/2019, ovvero che gli interventi oggetto della presente progettazione debbano essere preliminarmente indirizzati al completamento del recapito finale, al fine di garantire le condizioni di sicurezza idraulica in tutte le aree interessate dal complesso degli interventi. In merito al dimensionamento del recapito finale e alle verifiche idrauliche sulla sua capacità di assorbimento, riportate nella stessa Relazione, si demanda tale verifica alla competente Autorità di Bacino, il cui parere favorevole dovrà essere acquisito prima dell'approvazione finale del progetto;
- Si ritiene necessario che, al termine dell'intervento di pulizia e manutenzione della vora S. Isidoro e della Vora Piccola, si proceda a un rilievo speleologico di dettaglio dei due inghiottitoi finalizzato alla migliore definizione delle loro caratteristiche planivolumetriche e della loro conformazione, soprattutto con riferimento alla distanza tra il fondo della vora raggiungibile con gli strumenti di rilievo e il tetto della falda acquifera sottostante, proprio al fine di escludere in maniera certa potenziali impatti sulla componente "acque sotterranee".
- Al fine di garantire la protezione della sottostante falda acquifera, sia previsto, prima della immissione eventuale nelle vore, un sistema di monitoraggio e controllo della qualità delle acque immesse
- Dovranno essere adottati tutti gli accorgimenti previsti nello Studio di Impatto Ambientale per limitare gli impatti previsti in fase di cantiere.
- Con riferimento all'espianto delle essenze presenti sull'area di intervento e al loro reimpianto, al fine di migliorare l'inserimento paesaggistico e di valorizzare la funzione ecologica dei canali, si prescrive di integrare le essenze oggetto di reimpianto attraverso la piantumazione di una fascia di sezione variabile di essenze autoctone.
- Infine, anche in considerazione della complessità del sistema idraulico di progetto e della presenza dei due elementi naturali, si prescrive che sia adottato un opportuno Piano di Manutenzione dell'Opera con un idoneo programma di ispezioni e di interventi di manutenzione ordinaria e straordinaria della rete di canali, del recapito finale e dei pozzi disperdenti, in cui si definiscono la tipologia degli interventi e gli intervalli di tempo entro i quali effettuare le verifiche per il mantenimento di una corretta funzionalità della rete, concernenti:
    - le condizioni statiche e strutturali dei manufatti; -
    - la presenza di sedimenti e di rifiuti.
    - Per tutte le apparecchiature, sia in esercizio, sia di riserva, devono essere previste operazioni di manutenzione periodica.
    - Nel suddetto piano di manutenzione saranno incluse le campagne di analisi sulla qualità delle acque di cui si prevede la definizione in fase di progettazione definitiva ("Nota di riscontro Comitato VIA – Dicembre2019").

REGIONE PUGLIA

I componenti del Comitato Reg.le VIA.

n.	Ambito di competenza	CONCORDE o NON CONCORDE con il parere espresso	FIRMA DIGITALE
1	Pianificazione territoriale e paesaggistica, tutela dei beni paesaggistici, culturali e ambientali Dott. Antonio **Sigismondi**	☒ CONCORDE ☐ NON CONCORDE	Vedi dichiarazione
2	Autorizzazione Integrata Ambientale, rischi di incidente rilevante, inquinamento acustico ed agenti fisici Ing. Paolo **Garofoli**	☒ CONCORDE ☐ NON CONCORDE	Vedi dichiarazione
3	Difesa del suolo Ing. Monica **Gai**	☐ CONCORDE ☐ NON CONCORDE	Presente ma incompatibile ai fini della votazione
4	Tutela delle risorse idriche Dott.ssa Valeria **Quartulli**	☒ CONCORDE ☐ NON CONCORDE	Vedi dichiarazione
5	Lavori pubblici ed opere pubbliche Ing. Leonardo **de Beneddetis**	☒ CONCORDE ☐ NON CONCORDE	Vedi dichiarazione
6	Urbanistica Arch. Loriana Filomena **Dal Prà**	☒ CONCORDE ☐ NON CONCORDE	Vedi dichiarazione
7	Infrastrutture per la mobilità Dott. Vitantonio **Renna**	☒ CONCORDE ☐ NON CONCORDE	Vedi dichiarazione
8	Rifiuti e bonifiche Dott.ssa Giovanna **Addati**	☒ CONCORDE ☐ NON CONCORDE	Vedi dichiarazione
	ASSET Ing. Giuseppe **Garofalo**	☒ CONCORDE ☐ NON CONCORDE	Vedi dichiarazione
	Rappresentante della Direzione Scientifica ARPA Puglia	☐ CONCORDE ☐ NON CONCORDE	

REGIONE PUGLIA

	Rappresentate del Dipartimento Ambientale Provincia componente territorialmente dell'ARPA	☐ CONCORDE ☐ NON CONCORDE	Vedi dichiarazione
	Rappresentate dell'Autorità di Bacino distrettuale	☐ CONCORDE ☐ NON CONCORDE	
	Rappresentante dell'Azienda Sanitaria Locale territorialmente competente Dott.ssa Maria Antonietta **Morea**	☒ CONCORDE ☐ NON CONCORDE	Vedi dichiarazione
	Esperto in ingegneria idraulica Ing. Alessandra **Giordano**	☒ CONCORDE ☐ NON CONCORDE	Vedi dichiarazione

REGIONE PUGLIA

DIPARTIMENTO MOBILITÀ, QUALITÀ URBANA, OPERE PUBBLICHE, ECOLOGIA E PAESAGGIO
SEZIONE AUTORIZZAZIONI AMBIENTALI
SERVIZIO VIA,VINCA

ALLEGATO 2

QUADRO DELLE CONDIZIONI AMBIENTALI

Procedimento:	IDVIA 456: Verifica di Assoggettabilità a VIA ai sensi dell'art. 19 del D.Lgs. 152/2006 e smi e dell'art.16 della L.R. 11/2001 e smi
Progetto:	Progetto degli interventi per la riduzione del rischio idrogeologico ed idraulico e sistemazione della Vora di S. Isidoro nel Comune di Copertino (LE) - II e III Stralcio - 1° Lotto Funzionale " presentato dal Comune di Copertino (LE)
Tipologia:	D.Lgs. 152/2006 e ss.mm.ii - Parte II - All. IV p.to 1 lett.d); p.to 8 lett. t) [p.to 7 lett.v)] L.R. 11/2001 e ss.mm.ii. - Elenco B p.to B.2.am)
Autorità Competente	Servizio VIA e Vinca - Regione Puglia
Proponente:	Comune di Copertino (LE).

Il presente documento, parte integrante - quale Allegato 2 - del provvedimento ambientale ex art.19 del D.Lgs. 152/2006 e smi e art.16 della L.R. 11/2001e smi, relativo al procedimento IDVIA 426, contiene le condizioni ambientali come definite all'art. 19 co.8 del d.lgs.152/2006 e smi, che dovranno essere ottemperate dal Proponente, ai sensi e per gli effetti dell'art. 28 co.1 del TUA, ed è redatto in considerazione delle scansioni procedimentali agli atti per il procedimento, in conformità alla relativa documentazione istruttoria, preso atto dei contributi istruttori/pareri/nulla osta/ raccomandazioni formulate dai vari soggetti intervenuti nel procedimento.

Il Servizio VIA e VIncA della Regione Puglia, in qualità di Autorità Competente all'adozione del provvedimento di Verifica di Assoggettabilità a Valutazione di Impatto Ambientale di cui il presente documento costituisce allegato, richiamate le disposizioni di cui all'art.28 del d. lgs. 3 aprile 2006, n. 152 e ss.mm.ii., ai sensi del co. 2 del medesimo articolo, verificherà l'ottemperanza delle condizioni ambientali indicate avvalendosi dei "soggetti individuati per la verifica di ottemperanza" come specificati. I suddetti Soggetti provvederanno a concludere l'attività di verifica entro il termine di cui all'articolo 28, comma 3, del decreto legislativo 3 aprile 2006, n. 152 e ss.mm.ii., comunicandone tempestivamente gli esiti all'Autorità Competente, come in epigrafe individuata. In difetto, così come previsto al comma 4 del sopra citato articolo 28, le attività di verifica saranno svolte direttamente dall'Autorità Competente.

Alla verifica di ottemperanza delle condizioni ambientali si provvederà con oneri a carico del Proponente laddove le attività richieste ai "soggetti individuati per la verifica di ottemperanza" ed agli enti coinvolti non rientrino tra i compiti istituzionali dei predetti.

Per la verifica dell'ottemperanza delle condizioni ambientali contenute nel presente documento, il Proponente, nel rispetto dei tempi e delle specifiche modalità di attuazione indicate, è tenuto a trasmettere in formato elettronico al soggetto individuato per la verifica e all'Autorità Competente, la documentazione contenente gli elementi necessari alla verifica dell'ottemperanza: è, infatti, in capo al Proponente l'onere di fornire espressa, puntuale e tempestiva evidenza del rispetto di tutte le prescrizioni, condizioni e precisazioni richiamate nel provvedimento, di cui il presente documento è allegato.

Premesso quanto sopra, richiamate le disposizioni di cui all'art.28 del D.Lgs. 152/2006, come modificato da D.Lgs. 104/2017, di seguito sono compendiate le prescrizioni e condizioni ambientali a cui è subordinata l'efficacia del provvedimento di che trattasi. Ai sensi del co.2 dell'art.28 del D.Lgs. 152/2006, per ciascuna prescrizione è indicato:

- il termine per ottemperarvi e per l'avvio della relativa verifica di ottemperanza;
- il soggetto pubblico a cui è affidata la relativa verifica di ottemperanza, il cui esito dovrà essere tempestivamente comunicato al Servizio VIA e VIncA della Regione Puglia, Autorità Competente.

n.	CONDIZIONI	fase	Soggetto pubblico responsabile dell'ottemperanza
A	**1.** Venga ottemperato quanto richiesto dall'Autorità di Bacino con nota prot. 14556 del 16/12/2019, ovvero che gli interventi oggetto della presente progettazione debbano essere preliminarmente indirizzati al completamento del recapito finale, al fine di garantire le condizioni di sicurezza idraulica in tutte le aree interessate dal complesso degli interventi. In merito al dimensionamento del recapito finale e alle verifiche idrauliche sulla sua capacità di assorbimento, riportate nella stessa Relazione, si demanda tale verifica alla competente Autorità di Bacino, il cui parere favorevole dovrà essere acquisito prima dell'approvazione finale del progetto.	Fase di progetto	Autorità competente VIA
	2. Al termine dell'intervento di pulizia e manutenzione della vora S. Isidoro e della Vora Piccola, si proceda a un rilievo speleologico di dettaglio dei due inghiottitoi finalizzato alla migliore definizione delle loro caratteristiche planivolumetriche e della loro conformazione, soprattutto con riferimento alla distanza tra il fondo della vora raggiungibile con gli strumenti di rilievo e il tetto della falda acquifera sottostante.	Fase di realizzazione	

	3. Al fine di garantire la protezione della sottostante falda acquifera, sia previsto, prima della immissione eventuale nelle vore, un sistema di monitoraggio e controllo della qualità delle acque immesse.	Fase di realizzazione	
	4. Dovranno essere adottati tutti gli accorgimenti previsti nello Studio di Impatto Ambientale per limitare gli impatti previsti in fase di cantiere.	Fase di realizzazione	
	5. Con riferimento all'espianto delle essenze presenti sull'area di intervento e al loro reimpianto, al fine di migliorare l'inserimento paesaggistico e di valorizzare la funzione ecologica dei canali, si prescrive di integrare le essenze oggetto di reimpianto attraverso la piantumazione di una fascia di sezione variabile di essenze autoctone.	Fase di realizzazione	
	6. Sia adottato un opportuno Piano di Manutenzione dell'Opera con un idoneo programma di ispezioni e di interventi di manutenzione ordinaria e straordinaria della rete di canali, del recapito finale e dei pozzi disperdenti, in cui si definiscono la tipologia degli interventi e gli intervalli di tempo entro i quali effettuare le verifiche per il mantenimento di una corretta funzionalità della rete, concernenti: - le condizioni statiche e strutturali dei manufatti; - la presenza di sedimenti e di rifiuti. - per tutte le apparecchiature, sia in esercizio, sia di riserva, devono essere previste operazioni di manutenzione periodica. Nel suddetto piano di manutenzione saranno incluse le campagne di analisi sulla qualità delle acque di cui si prevede la definizione in fase di progettazione definitiva ("Nota di riscontro Comitato VIA – Dicembre2019").	Fase di realizzazione	
B	**1.** Per quanto riguarda gli aspetti archeologici, (…) considerata la valenza archeologica del territorio, peraltro attestata anche dalla documentazione agli atti di questo Ufficio, valutati i significativi interventi di scavo previsti, si prescrive, in osservanza dell'art. 25 del D.Lgs. 50/2016 in materia di archeologia preventiva e delle disposizioni contenute nella Circolare Ministeriale n. 1 (Prot. n. DG-AR 410 del 20.01.2016), che nel corso di tutti gli scavi o degli interventi di movimento terra debba essere prevista la sorveglianza archeologica. Dovrà pertanto essere conferito il relativo incarico, dal soggetto attuatore, ad un archeologo professionista che avrà cura di produrre e trasmettere a questa Soprintendenza, al termine dei lavori, la	Fase di realizzazione	MIBACT Soprintendenza Archeologia, Belle Arti e Paesaggio BR-LE-TA

REGIONE PUGLIA

DIPARTIMENTO MOBILITÀ, QUALITÀ URBANA, OPERE PUBBLICHE, ECOLOGIA E PAESAGGIO
SEZIONE AUTORIZZAZIONI AMBIENTALI
SERVIZIO VIA,VINCA

	documentazione scientifica degli scavi condotti, in supporto cartaceo e informatico. Resta inteso che, qualora nel corso dei lavori dovessero venire alla luce testimonianze d'interesse storico-archeologico, dovranno essere condotti sistematici scavi di approfondimento e il progetto in esame potrebbe subire variazioni in corso d'opera. Si rimane pertanto in attesa di conoscere, con congruo anticipo rispetto all'inizio dei lavori, il nominativo dell'archeologo individuato e di ricevere il relativo Curriculum.		

Il Responsabile del Procedimento
Arch. Lidia Alifano

ALIFANO
LIDIA
28.05
.2020
14:50:47
UTC

Il Dirigente della Sezione Autorizzazioni Ambientali
e Dirigente a.i. del Servizio VIA/VIncA
Dott.ssa Antonietta Riccio

RICCIO
ANTONIETTA
28.05.2020
15:25:28
UTC

DETERMINAZIONE DEL DIRIGENTE SERVIZIO VIA E VINCA 8 giugno 2020, n. 179

ID_5663. Verifica di Assoggettabilità a VAS della variante urbanistica finalizzata alla realizzazione di una rotatoria e annessa area attrezzata nel Comune di Santa Cesarea Terme. Autorità competente: Unione della Costa Orientale. Autorità procedente: Amministrazione Comunale di Santa Cesarea Terme. Valutazione di incidenza ex art. 5 del DPR 357/97 e ss.mm.ii.

La Dirigente *ad interim* del Servizio VIA e VINCA, Dott.ssa Mariangela Lomastro

VISTA la Legge Regionale 4.02.1997 n. 7 e ss.mm.ii.;
VISTO l'art. 5 del D.P.R. n. 357/1997 e ss.mm.ii.;
VISTA la DGR n. 3261 del 28.07.98 con la quale sono state emanate direttive per la separazione delle attività di direzione politica da quelle di gestione amministrativa;
VISTO l'art. 1 c. 1 della L.r. 11/2001 e ss.mm.ii.;
VISTO l'art. 32 della Legge n. 69 del 18.06.2009 che prevede l'obbligo di sostituire la pubblicazione tradizionale all'Albo ufficiale con la pubblicazione di documenti digitali sui siti informatici;
VISTO l'art. 18 del D. Lgs. n. 196/2003 "Codice in materia di protezione dei dati personali" in merito ai principi applicabili ai trattamenti effettuati dai soggetti pubblici;
VISTO il D.Lgs. n. 33 del 14/03/2013 *"Riordino della disciplina riguardante gli obblighi di pubblicità, trasparenza e diffusione di informazioni da parte delle pubbliche amministrazioni"*.
VISTI gli artt. 14 e 16 del D. Lgs. n. 165/2001;
VISTA la D.G.R. 31 luglio 2015, n. 1518 "*Adozione del modello organizzativo denominato "Modello Ambidestro per l'Innovazione della macchina Amministrativa regionale - MAIA". Approvazione Atto di Alta Organizzazione*";
VISTO il Decreto del Presidente della Giunta Regionale 31 luglio 2015, n. 443 di *"Adozione del modello organizzativo denominato "Modello Ambidestro per l'Innovazione della macchina Amministrativa regionale-MAIA";*
VISTA la D.G.R. n. 458 del 8/4/2016 in cui sono definite le Sezioni di Dipartimento e le relative funzioni, con particolare riferimento alla Sezione "Autorizzazioni Ambientali" ed alla collocazione provvisoria dei relativi Servizi;
VISTA la D.G.R. n. 1176 del 29/07/2016 e successive proroghe e la D.G.R. n. 211 del 25/02/2020 di conferimento dell'incarico di Dirigente della Sezione Autorizzazioni Ambientali alla dott.ssa Antonietta Riccio;
VISTA la D.D. n. 997 del 23 dicembre 2016 del Dirigente della Sezione Personale e Organizzazione con cui sono stati istituiti i Servizi afferenti alle Sezioni, in applicazione dell'art. 19 c. 2 del DPGR n. 443 del 31 luglio 2015 e s. m. i.;
VISTA la D.D. n. 11 del 13 maggio 2020 del Direttore del Dipartimento Risorse Finanziarie e Strumentali, Personale e Organizzazione, con cui la dott.ssa Mariangela Lomastro è stata nominata Dirigente *ad interim* del Servizio VIA e VINCA;
VISTA la DD n. 113 del 14 maggio 2019 con cui è stata attribuita la Struttura di responsabilità equiparata a P.O. di tipo C) "VINCA agronomico - sviluppo rurale" alla dott.ssa Roberta Serini e successivi Atti di proroga;
VISTI altresì:

- il DPR 8 settembre 1997, n. 357 e ss.mm.ii.;
- la D.G.R. 304/2006 e s.m.i. così come integrata e modificata dalla DGR n. 1362/2018;
- il D.M. 17 ottobre 2007 recante "*Criteri minimi uniformi per la definizione di Misure di Conservazione relative a Zone Speciali di Conservazione (ZSC) e a Zone di Protezione Speciale (ZPS)*";
- la L.r. 44/2012 e ss.mm.ii. "*Disciplina regionale in materia di valutazione ambientale strategica*";
- il R.R. 6/2016 come modificato dal Regolamento 12/2017;
- il Decreto del Ministro dell'Ambiente e della Tutela del Territorio e del Mare 21 marzo 2018 "*Designazione di 35 zone speciali di conservazione della regione biogeografica mediterranea insistenti nel territorio della Regione Puglia."* (G.U. Serie Generale 09 aprile 2018, n. 82);

- la DGR n. 2442 del 21/12/2018 "*Rete Natura 2000. Individuazione di Habitat e Specie vegetali e animali di interesse comunitario nella regione Puglia*";
- l'art. 23 della L.r. n. 18/2012, così come modificato dall'art. 52 della LR 67/2017 "*Disposizioni per la formazione del bilancio di previsione 2018 e bilancio pluriennale 2018-2020 della Regione Puglia (legge di stabilità regionale 2018)";*
- l'art. 42 "*Rete natura 2000. Sistema sanzionatorio*" della L.R. n. 44 del 10/08/2018 (BURP n. 106 del 13/08/2018);
- le "*Linee guida nazionali per la valutazione di incidenza (VIncA) - Direttiva 92/43/CEE "HABITAT" articolo 6, paragrafi 3 e 4*" pubblicate sulla GU della Repubblica Italiana n. 303 del 28/12/2019, sulle quali in data 28 novembre 2019 è stata sottoscritta l'intesa, ex art. 8, c. 6, della legge 5 giugno 2003, n. 131, tra il Governo, le regioni e le Province autonome di Trento e Bolzano;
- la DGR n. 218 del 25/02/2020 recante "*Rete Natura 2000. Aggiornamento Formulari Standard. Presa d'atto*".

Premesso che:

- con nota prot. n. 636/2018 del 10/09/2018, acquisita agli atti della Sezione Autorizzazioni Ambientali al n. di prot. AOO_089/9672 del 10-09-2018, l'Unione della Costa Orientale, in qualità di Autorità competente, avviava la procedura di Verifica di Assoggettabilità Strategica integrata con la Valutazione di Incidenza Ambientale (VIncA) ex art. 17 della L.R. n. 44 del 14/12/2012 modificato dall'art. 12 della L.R. n. 4 del 12/02/2014, della variante urbanistica finalizzata alla realizzazione di una rotatoria e annessa area attrezzata nel Comune di Santa Cesarea Terme;

- quindi, la stessa Autorità procedente, con successiva nota proprio prot. 1012 del 28/11/2019, in atti al prot. uff. AOO_089/15420 del 12-12-2019, facendo seguito alla richiesta, a firma dell'Arch. Giorgio Bandello (tecnico incaricato dalla società Alberghiera Turistica Termale s.r.l.), "*per la riattivazione di tutti i procedimenti per l'ottenimento di tutti i pareri e nulla osta a seguito del rigetto di una parte del progetto da parte della CL.P.*", ex art. 8 della L.R. n. 44 del 14/12/2012, comunicava nuovamente l'avvio della procedura di Verifica di Assoggettabilità Strategica integrata con la Valutazione di Incidenza Ambientale (VIncA) ai sensi dell'art. 17 della L.R. n. 44 del 14/12/2012 modificato dall'art. 12 della L.R. n. 4 del 12/02/2014 della variante urbanistica finalizzata alla realizzazione di una rotatoria e annessa area attrezzata nel Comune di Santa Cesarea Terme;

- lo scrivente, a seguito di una preliminare disamina della documentazione disponibile al link http://www.unionecostaorientale.gov.it/corientale/zf/index.php/servizi-aggiuntivi/index/index/idtesto/2, ai fini dell'avvio del procedimento di valutazione di incidenza, con nota prot. 089/1689/2020, comunicava all'Autorità competente la necessità di produrre le seguenti integrazioni:

  - *evidenza del versamento degli oneri istruttori ex art. 9 della LR 17/2007 a favore della Regione Puglia (c/c 60225323 ovvero iban IT94D0760104000000060225323, cod. 3120, intestato a "Regione Puglia - tasse, tributi e proventi regionali"), pena il mancato avvio dell'istruttoria ai sensi del c. 2 del predetto articolo di legge;*
  - *dichiarazione sostitutiva ex art. 47 del DPR n. 445/2000 e ss.mm.ii resa dal RUP circa l'importo di progetto ovvero evidenza dello stesso, ai fini della quantificazione degli oneri istruttori;*
  - *copia dei documenti di identità del RUP e del tecnico progettista;*
  - *specifiche informazioni delle opere di progetto e delle relative aree di cantiere, in formato vettoriale shapefile, georiferito nel sistema di riferimento WGS 1984 proiezione UTM fuso 33N;*
  - *relazione grafico-descrittiva di dettaglio, comprensiva di dimensionamento, materiali, modalità di esecuzione delle opere (mezzi, aree di cantiere, ecc.) e cronoprogramma;*
  - *un elaborato che riporti la sovrapposizione a fil di ferro (senza campiture delle superfici e/o volumetrie disegnate) su ortofoto recente, con evidenziati: perimetro area d'intervento (cantiere), perimetro area di trasformazione, manufatti, strade, parcheggi previsti, ecc;*

- *un elaborato che riporti la sovrapposizione a fil di ferro (senza campiture delle superfici/volumetrie disegnate) del progetto sul rilievo (con indicazione della specie) della vegetazione presente. Detta planimetria, su ortofoto recente, dovrà riportare e segnare in maniera puntale i soggetti arborei che devono essere rimossi e quelli che devono essere mantenuti, unitamente ai manufatti che devono essere interessati da eventuali interventi di recupero e ripristino ovvero di rimozione e/o demolizione;*
- *eventuali contributi, pareri e/o osservazioni pertinenti al piano/progetto, già espressi dai soggetti competenti in materia ambientale e dagli enti territoriali coinvolti.*

- nella medesima nota, segnalando l'eventuale riconducibilità della realizzazione "*di una rotatoria stradale con l'intersezione tra la S.P 363 Maglie – Santa Cesarea e la S.P. 358*" (pag. 10, "*Rapporto preliminare di verifica_aggiornamento 2019_.pdf*"), ad una modifica della tipologia progettuale di cui al punto 7 lettera h) dell'Allegato IV alla Parte Seconda del D.lgs. 152/2006 e ss. mm. e ii, nonché al punto B.2.af) della L.r. 11/2001 e ss.mm.ii., ossia *"strade extraurbane secondarie*[1]*",* lo scrivente chiedeva al RUP di porre in atto quanto previsto dall'art. 6 comma 9 del D. Lgs.152/2006 e ss.mm.ii. (liste di controllo e verifica preliminare), ovvero presentare formale istanza volta all'avvio del procedimento di Verifica di assoggettabilità a VIA, ex art. 16 della L.R. n. 11/2001 e s.m.i. ed ex art. 19 del D.Lgs.152/2006, presso la Provincia di Lecce, Ente competente delegato ai sensi della LR 17/2007 e ss.mm.ii.;
- quindi, con nota in atti al prot. n. 089/2674/2020, l'Autorità competente dava evidenza di inoltrare la nota di cui al capoverso precedente al Comune di Santa Cesarea Terme, al Settore Lavori Pubblici - Servizio Viabilità ed Espropri della Provincia di Lecce ed alla Società Turistica Alberghiera Termale s.r.l. per gli adempimenti conseguenziali;
- facendo seguito della nota prot. 2674/2020, il dirigente del Servizio Viabilità Espropri della Provincia di Lecce, con nota proprio prot. N.0014111/2020 del 28/04/2020, in atti al prot. uff. 089/5310 del 29-04-2020, segnalando che a valle della Deliberazione n. 100 del 05/10/2017 del Comune di Santa Cesarea Terme relativa all'aggiornamento della delimitazione del centro abitato, il tronco viario oggetto d'intervento risultava essere un tratto di strada urbano, comunicava che, stante la nuova classificazione stradale, non aveva ritenuto l'intervento a farsi riconducibile ad una modifica della tipologia progettuale di cui al punto 7 lettera h) dell'Allegato IV alla Parte Seconda del D.lgs. 152/2006 e ss. mm. e ii, nonché al punto B.2.af) della L.r. 11/2001 e ss.mm.ii. Lo stesso aggiungeva quindi che anche il Servizio Tutela e Valorizzazione Ambientale della medesima Provincia, a cui aveva sottoposto tale circostanza, con nota prot. 10429/2020, aveva ritenuto di non dover richiedere la preventiva verifica di assoggettabilità a VIA ai sensi e per gli effetti dell'art. 6, c.9, del DLgs 152/2006 e smi;
- con nota proprio prot. 366/2020, acclarata al prot. di questa Sezione n. 089/5611/2020, il RUP dell'Unione dei Comuni della Costa Orientale trasmetteva la seguente documentazione integrativa, ai fini dell'espressione del parere di competenza:
  - *nota n. 14111/2020 del 28/04/2020 della Provincia di Lecce – Servizio Viabilità ed Espropri;*
  - *copia del versamento degli oneri istruttori;*
  - *tav. I – Tavola integrativa al progetto a firma dell'Arch. Giorgio Bandello;*
  - *relazione integrativa a firma dell'Arch. Giorgio Bandello;*
  - *file progetto in formato shape file;*
  - *nota prot. n. A0075/15872 del 20/12/2019 - Dipartimento Agricoltura, Sviluppo Rurale ed Ambientale;*
  - *nota prot. n. 0064050 – 2 – 05/10/2018 – SDLE – ARPA Puglia.*

Premesso altresì che:

- ai sensi dell'art. 4 della L.r. 44/2012, come novellato dalla legge regionale di semplificazione del 12 febbraio 2014, n. 4, "*Ai comuni è delegato l'esercizio, anche nelle forme associative disciplinate dal testo unico delle leggi sull'ordinamento degli enti locali, emanato con decreto legislativo 18 agosto 2000, n. 267, delle competenze per l'espletamento dei procedimenti di verifica di assoggettabilità a VAS di cui all'articolo 8 per i piani o programmi approvati in via definitiva dai comuni, nonché per l'espletamento*

[1] *C - Strada extraurbana secondaria: strada ad unica carreggiata con almeno una corsia per senso di marcia e banchine, ex art. 2 del DLg 285/92 e ss.mm.ii. "Nuovo codice della strada".*

dei procedimenti di VAS di cui agli articoli 9 e seguenti rinvenienti da provvedimenti di assoggettamento di piani o programmi di cui sopra";

- la Regione Puglia, ai sensi dell'art. 6 comma 1bis L.r. 11/2001 e ss.mm.ii., è competente ad esprimere parere di valutazione di incidenza per i "*piani territoriali, urbanistici, di settore e loro varianti*";

atteso che:

- ai sensi dell'art. 17 (Integrazione tra valutazioni ambientali**)** c. 1 della LR 44/2012 e smi "*La valutazione di incidenza è effettuata nell'ambito del procedimento di VAS del piano o programma*" e comma 3 "*Il provvedimento di verifica e/o il parere motivato sono espressi dall'autorità competente anche con riferimento alle finalità di conservazione proprie della valutazione d'incidenza oppure, nei casi in cui operano le deleghe previste all'articolo 4, danno atto degli esiti della valutazione di incidenza*";

si procede pertanto in questa sezione, valutati gli atti amministrativi e la documentazione tecnica fornita, redatta per quanto concerne la valutazione di incidenza secondo i contenuti di cui all'allegato G al DPR 357/97 e s.m.i., ad illustrare le risultanze dell'istruttoria di competenza regionale di cui l'Autorità competente dovrà tener conto nel proprio provvedimento.

Descrizione degli interventi

In base a quanto contenuto nella documentazione agli atti, con particolare riferimento all'elab. "*Rapporto preliminare di verifica _aggiornamento 2019_*", l'intervento proposto consiste nella realizzazione di un'area di sosta attrezzata con annesso servizio ristoro, nella creazione di aree a parcheggio e transito in sicurezza per i pedoni, soprattutto studenti del vicino Istituto alberghiero, nonché di una rotatoria stradale in corrispondenza dell'intersezione tra la S.P 363 Maglie – Santa Cesarea e la S.P. 358.

Relativamente allo spazio ristoro, viene proposta la realizzazione di una struttura precaria stagionale di dimensioni ridotte, pari a 7 m x 9 m, da posizionare in corrispondenza di un'area priva di arbusti ed alberature: il chiosco, con annesso locale servizi, avrà caratteristiche di stagionalità e amovibilità, sarà realizzato con struttura portante metallica e completamente rivestito di legno per un migliore inserimento nell'ambiente naturale. Sarà dotato di relativo impianto idrico-fognante ed elettrico.

Al fine di risolvere le problematiche connesse alla sicurezza stradale, viene altresì proposta la realizzazione di una rotatoria tra le due strade provinciali, in modo da razionalizzare le manovre di svolta e soprattutto moderare le velocità di avvicinamento all'edificio scolastico. "*Tale soluzione prevede anche la realizzazione di un percorso pedonale mediante la costruzione di un marciapiede lungo il lato nord della strada che consenta in condizioni di sicurezza, il transito degli studenti verso la scuola e verso le fermate degli autobus. Inoltre sono stati previsti degli appositi stalli per il parcheggio e le fermate degli autobus, affiancati al marciapiede, al fine di limitare l'attraversamento trasversale della strada da parte dei pedoni.*

Per quanto riguarda gli interventi di viabilità previsti in progetto:

- *scordonatura delle banchine stradali oggetto di depositi di detriti terrosi provenienti dalla sede stradale o dai fondi laterali e ripristino del naturale deflusso delle acque meteoriche;*
- *fresatura pavimentazione stradale lungo alcuni tratti ammalorati e trasporto a rifiuto del materiale riveniente;*
- *realizzazione dello strato di collegamento (binder) dello spessore di cm 4,00;*
- *realizzazione della sovrastruttura stradale mediante esecuzione di uno strato di conglomerato bituminoso per strato di usura dello spessore di cm 3;*
- *tracciamento ed esecuzione di segnaletica orizzontale del tipo post-spruzzato da eseguire lungo i tratti interessati dalla posa del nuovo manto d'usura*;" (pag. 11, ibidem).

Al fine di mitigare l'impatto delle opere in progetto è prevista "*la realizzazione di marciapiedi con l'impiego di masselli autobloccanti che garantiranno un elevato drenaggio delle superfici pavimentate e la realizzazione di un'aiuola verde al centro della rotatoria per incrementare la naturalità del sito seppur l'intervento non preveda la sottrazione diretta di habitat. Gli interventi di nuova costruzione sono stati ipotizzati in accordo ai*

vigenti strumenti urbanistici ed edilizi, tenendo conto dei vincoli esistenti e prevedendo l'impiego di materiali naturali, di facile amovibilità e stagionalità di esercizio". (pag. 12, ibidem).
Inoltre, con nota prot. n. 0014111/2020 del 28/04/2020, in atti, l'ing. Dario Corsini, in qualità di dirigente del Servizio Viabilità Espropri della Provincia di Lecce, in merito al progetto stradale, affermava che "*per la realizzazione dell'intervento non è prevista alcuna occupazione, né esproprio di aree provate, ma soltanto la modifica dell'incrocio attualmente esistente ed interessa esclusivamente aree di competenza di questa Provincia già destinate a sede stradale. Non è prevista nemmeno la demolizione di alcun tratto di recinzione o altro elemento naturale. A livello altimetrico, la sede stradale manterrà lo stesso profilo, conservando inalterata la pendenza longitudinale della strada. La lunghezza totale del tratto di strada oggetto di intervento è pari a circa 200 m*" e che "*Il progetto di variante (rotatoria e area attrezzata) dichiarato di pubblica utilità, di fatto "varia" la destinazione di zona limitatamente all'area attrezzata e non per la rotatoria. Per cui la procedura di VAS e VINCA avviata dal RUP del Servizio di Tutela paesaggistica dell'Unione riguarda di fatto l'area attrezzata funzionale alla formazione della rotatoria, poiché la stessa ricade nella perimetrazione del SIC – denominato "Costa Otranto –Santa Maria di Leuca*".

Descrizione del sito di intervento
Le aree interessate dalla presente proposta, riportate nell'elab. "*Tav 3b - Planimetria Stato di progetto - definitivo - agg 2018*", per quanto attiene alla rotatoria a farsi, e "*TAV 2_Progetto Planimetria generale*", per quanto attiene il chiosco a farsi, sulla scorta dei dati catastali in possesso del Servizio, sono identificate al FM 30 p.lle 497, 498 e 7 del Comune di Santa Cesarea Terme.

Dalla ricognizione condotta in ambito G.I.S. dei beni paesaggistici (BP) e degli ulteriori contesti paesaggistici (UCP) individuati dal Piano Paesaggistico Territoriale della Regione Puglia (PPTR), approvato con D.G.R. 16 febbraio 2015, n. 176 (pubblicato sul BURP n. 40 del 23-03-2015) e ss.mm.ii., in corrispondenza dei tracciati del Piano si rileva la presenza di:

6.1.2 - Componenti idrologiche
- UCP- Aree soggette a vincolo idrogeologico

6.2.1 - Componenti botanico-vegetazionali
- UCP - Aree di rispetto dei boschi (100m - 50m - 20m)
- BP – boschi (p.lla 7/p)

6.2.2 - Componenti delle aree protette e dei siti naturalistici
- UCP - Siti di rilevanza naturalistica (ZSC "*Costa Otranto –Santa Maria di Leuca")*

6.3.1 - Componenti culturali e insediative
- BP - Immobili e aree di notevole interesse pubblico

6.3.2 - Componenti dei valori percettivi
- UCP - Strade a valenza paesaggistica
- UCP - Strade panoramiche

Ambito di paesaggio: *Salento delle Serre;*
Figure territoriali: *Le serre orientali.*

Parte delle superfici oggetto d'intervento, segnatamente l'area destinata alla realizzazione del chiosco, ricadono nel perimetro della **ZSC "***Costa Otranto –Santa Maria di Leuca***", cod. IT9150002**. Secondo il relativo Formulario standard, aggiornato a seguito della DGR 218/2020 ed al quale si rimanda per gli approfondimenti relativi alle specie di cui all'art. 4 della Direttiva Uccelli e all'Allegato II della Direttiva Habitat, il Sito è caratterizzato dalla presenza dei seguenti habitat:
- 1120* - Praterie di Posidonia (*Posidonion oceanicae*)
- 1170 – Scogliere
- 1240 - Scogliere con vegetazione delle coste mediterranee (con *Limonium spp. endemici*)
- 1410 – Pascoli inondati mediterranei (*Juncetalia maritimi*)

- 3170* - Stagni temporanei mediterranei
- 5330 - Arbusteti termo-mediterranei e pre-desertici.
- 6220 - Percorsi substeppici di graminacee e piante annue dei *Thero-Brachypodietea*,
- 8210 "Pareti rocciose calcaree con vegetazione casmofitica,
- 8310 "Grotte non ancora sfruttate a livello turistico"
- 8330 – Grotte marine sommerse o semi sommerse

Si riportano di seguito gli obiettivi di conservazione per la ZSC COSTA OTRANTO - SANTA MARIA DI LEUCA, IT9150002, così come individuati dal RR 12/20017:

- *Regolamentare le attività di fruizione turistico-ricreativa, con particolare riferimento alla conservazione dell'habitat 8330;*
- *Promuovere e regolamentare il pascolo estensivo per la conservazione degli habitat e 6220* e delle specie di Invertebrati, Rettili ed Uccelli di interesse comunitario;*
- *Regolamentare la fruizione sportiva e turistico-ricreativa per la conservazione degli habitat rupestri e di grotta e delle specie di Uccelli e di Chirotteri di interesse comunitario ad essi connessi.*

RILEVATO che:

- dalle verifiche di rito condotte in ambiente GIS in dotazione al Servizio, con particolare riferimento alla visione degli strati informativi di cui alla DGR 2442/2018[2], emerge che le opere in progetto non interferiscono con alcun habitat di cui al formulario standard della ZSC in argomento;
- le superfici oggetto d'intervento sono infatti occupate da un tracciato stradale, dalle strette pertinenze di quest'ultimo e da un giovane uliveto, confinante con un bosco di conifere.

EVIDENZIATO che:

- a pag. 22 del "*Rapporto preliminare di verifica _ aggiornamento 2019*" si afferma che: "(…). *Si adotteranno comunque strategie in grado di ridurre al minimo emissioni di rumori e vibrazioni attraverso l'utilizzo di attrezzature tecnologicamente all'avanguardia nel settore e dotate di apposite schermature, che vadano ad incidere in particolar modo durante il ciclo riproduttivo delle specie di interesse comunitario disturbate (marzo-settembre).* ***Ricadendo l'area all'interno di un sito di importanza comunitaria le attività di cantiere saranno sospese durante il periodo di nidificazione.***
  Saranno adottate le seguenti misure mitigative:
  - *accorgimenti logistico operativi consistenti nel posizionare le infrastrutture cantieristiche in aree a minore visibilità;*
  - *movimentazione dei mezzi di trasporto dei terreni con l'utilizzo di accorgimenti idonei ad evitare la dispersione di polveri (bagnatura dei cumuli);*
  - *implementazione di regolamenti gestionali quali accorgimenti e dispositivi antinquinamento per tutti i mezzi di cantiere (marmitte, sistemi insonorizzanti, ecc.) e regolamenti di sicurezza per evitare rischi di incidenti."*

CONSIDERATO che:

- in base agli obiettivi ed alle misure di conservazione della ZSC "*Costa Otranto – Santa Maria di Leuca*", sulla scorta della tipologia d'intervento proposto e della sua collocazione nel contesto del sito RN2000, è possibile escludere il verificarsi di incidenze significative dirette e/o indirette generate dalla realizzazione del progetto in argomento.

Pertanto, esaminati gli atti del Servizio ed alla luce delle motivazioni sopra esposte, che si intendono qui integralmente richiamate, sulla base degli elementi contenuti nella documentazione presentata, ascrivibile al livello II – fase appropriata, si ritiene che il progetto in esame, pur non essendo direttamente connesso con la gestione e conservazione della ZSC "*Costa Otranto –Santa Maria di Leuca*", cod. IT9150002, non

[2] *https://www.paesaggiopuglia.it/notizie/345-rete-natura-2000-individuazione-di-habitat-e-specie-vegetali-e-animali-di-interesse-comunitario-nella-regione-puglia.html*

determinerà incidenza significativa ovvero non pregiudicherà il mantenimento dell'integrità del sito con riferimento agli specifici obiettivi di conservazione dello stesso, a condizione che:

1. **siano messe in atto le misure di mitigazione indicate in sede di Rapporto preliminare di verifica (pag. 22);**
2. **per la piantumazione interna all'aiuola della rotatoria siano utilizzate solo ed esclusivamente essenze autoctone, non estranee ai luoghi.**

Verifica ai sensi del D.Lgs. n. 196/2003
Garanzia della riservatezza

La pubblicazione dell'atto all'albo, salve le garanzie previste dalla L. 241/90 e s.m.i. in tema di accesso ai documenti amministrativi, avviene nel rispetto della tutela della riservatezza dei cittadini, tenuto conto di quanto disposto dal D.Lgs. 196/2003 in materia di protezione dei dati personali, nonché dal vigente Regolamento Regionale n. 5/2006 per il trattamento dei dati sensibili e giudiziari.
Ai fini della pubblicazione legale, l'atto destinato alla pubblicazione è redatto in modo da evitare la diffusione di dati personali identificativi non necessari, ovvero il riferimento a dati sensibili. Qualora tali dati fossero indispensabili per l'adozione dell'atto, essi sono trasferiti in documenti separati esplicitamente richiamati. Non ricorrono gli obblighi di cui agli artt. 26 e 27 del DLgs 33/2013.

"COPERTURA FINANZIARA AI SENSI DELLA L.R. 28/2001 E SS.MM.II."
Il presente provvedimento non comporta implicazioni di natura finanziaria sia di entrata che di spesa e dallo stesso non deriva alcun onere a carico del bilancio regionale.

Per quanto esposto in premessa, la Dirigente *a.i.* del Servizio VIA e VINCA

DETERMINA

- **di ritenere favorevolmente assolta la procedura di valutazione d'incidenza condotta ex art. 5 del DPR 357/97 e smi** ai fini della verifica di assoggettabilità a VAS della variante urbanistica per la realizzazione di una rotatoria ed annessa area attrezzata nel Comune di Santa Cesarea Terme, su istanza dell' Unione della Costa Orientale, per le valutazioni, verifiche e prescrizioni espresse in narrativa che s'intendono qui integralmente richiamate;
- di precisare che il presente provvedimento:
  - è riferito a quanto previsto dalla L.r. 11/2001 e ss.mm.ii. relativamente alla sola Valutazione di incidenza secondo le disposizioni della la D.G.R. 304/2006 così come modificata ed integrata dalla DGR 1362 del 24 luglio 2018 e smi;
  - non sostituisce altri pareri e/o autorizzazioni eventualmente previsti ai sensi delle normative vigenti;
  - ha carattere preventivo e si riferisce esclusivamente alle opere a farsi;
  - fa salve tutte le ulteriori prescrizioni, integrazioni o modificazioni relative al progetto in oggetto introdotte dagli Uffici competenti, anche successivamente all'adozione del presente provvedimento, purché con lo stesso compatibili;
  - è altresì subordinato alla verifica della legittimità delle procedure amministrative messe in atto;
- di notificare il presente provvedimento, a cura del Servizio VIA e VINCA, all'Autorità competente, nella persona del RUP Ing. Agostino Fersini;
- di trasmettere il presente provvedimento all'Autorità procedente, nella persona del RUP Arch. Francesca Pisanò, ed, ai fini dell'esperimento delle attività di alta vigilanza e sorveglianza, alla Sezione Vigilanza Ambientale, alla Sezione Tutela e Valorizzazione del Paesaggio (Servizio Parchi e Tutela della Biodiversità), ed all'Arma dei Carabinieri (Gruppo CC Forestali di Lecce);
- di far pubblicare il presente provvedimento sul BURP e sul Portale Ambientale dell'Assessorato alla Qualità dell'Ambiente;

- di trasmettere copia conforme del presente provvedimento al Servizio Segreteria della Giunta Regionale.

Il presente provvedimento, redatto in forma integrale nel rispetto della tutela della riservatezza dei cittadini, secondo quanto disposto dal D.lgs. 196/03 in materia di protezione dei dati personali e ss.mm.ii., emesso in forma di documento informatico ex D.Lgs. 82/2005 e smi, firmato digitalmente ai sensi del testo unico D.P.R. 28 dicembre 2000, n. 445, del D.Lgs. 7 marzo 2005, n. 82 e norme collegate, è composta da n. 10 (*dieci*) pagine, compresa la presente, ed **è immediatamente esecutivo.**

Il presente provvedimento,

a) è pubblicato all›Albo Telematico del sito www.regione.puglia.it per un periodo pari ad almeno dieci giorni, ai sensi dell'art. 7 ed 8 del L.R. n.15/2008 e per gli effetti di cui al comma 3 art. 20 DPGR n. 443/2015;
b) è trasmesso al Segretariato della Giunta Regionale, ai sensi dell›art. 6 comma quinto della L.R. n.7/97 e del Decreto del Presidente della G.R. n. 443/2015;
c) sarà pubblicato sul sito ufficiale della Regione Puglia, www.regione.puglia.it, Sezione Trasparenza, Provvedimenti dirigenti;
d) sarà pubblicato sul BURP.

Ai sensi dell'art. 3 comma 4 della L. n. 241/90 e smi, avverso il presente provvedimento potrà essere presentato ricorso giurisdizionale al Tribunale Amministrativo Regionale entro 60 giorni (sessanta) dalla data di notifica dello stesso, ovvero ricorso straordinario al Presidente della Repubblica entro 120 (centoventi) giorni.

La Dirigente *a.i.* del Servizio VIA e VINCA
(Dott.ssa Mariangela LOMASTRO)

DETERMINAZIONE DEL DIRIGENTE SERVIZIO STRUTTURA DI STAFF A SUPPORTO DEL COORDINAMENTO DELLE POLITICHE INTERNAZIONALI 5 giugno 2020, n. 22

CUP B91F18000310005 – Programma complementare di azione e coesione sulla Governance nazionale dei Programmi dell'Obiettivo Cooperazione Territoriale Europea (CTE) 2014-2020 – Piano di attività pluriennale per il supporto alle attività del Comitato Nazionale del programma ENI CBC MED 2014/2020 - Dott. Massimo Avantaggiato - Referente per il monitoraggio – Liquidazione e pagamento fattura FATTPA 7_20 relativa alle attività svolte nel periodo 01/05/2020-31/05/2020.

LA DIRIGENTE DEL SERVIZIO STRUTTURA DI STAFF A SUPPORTO DEL COORDINAMENTO DELLE POLITICHE INTERNAZIONALI

Visti gli articoli 4, 5 e 6 della legge 7 agosto 1990, n. 241 e ss.mm.ii.;

Visti gli articoli 4 e 5 della legge regionale 4 febbraio 1997, n. 7 e ss.mm.ii. recante "Norme in materia di organizzazione della Amministrazione Regionale";

Vista la DGR n. 3261 del 28/07/1998 avente ad oggetto "Separazione delle attività di direzione politica da quelle di gestione amministrativa. Direttiva alle strutture regionali";

Visti gli articoli 14 e 16 del decreto legislativo 30 marzo 2001, n. 165 recante "Norme generali sull'ordinamento del lavoro alle dipendenze delle amministrazioni pubbliche";

Visto il d.lgs n. 118/2011, recante disposizioni in materia di armonizzazione dei sistemi contabili e degli schemi di bilancio della Regione, degli enti locali e dei loro organismi, a norma degli artt. 1 e 2 della L. 42/2009;

Visto il d.lgs. n. 33 del 14/03/2013 e ss.mm.ii. recante "Riordino della disciplina riguardante gli obblighi di pubblicità, trasparenza e diffusione delle informazioni da parte delle Pubbliche Amministrazioni";

Visto l'art. 32 della legge 18 giugno 2009, n. 69, recante "Disposizioni per lo sviluppo economico, la semplificazione, la competitività nonché in materia di processo civile";

Visto l'art. 18 del d.lgs. 196/2003 "Codice in materia di protezione dei dati personali" in merito ai principi applicabili ai trattamenti effettuati dai soggetti pubblici;

Visti gli artt. 20 e 21 del Codice dell'Amministrazione Digitale (CAD), di cui al d.lgs n. 82/2005, come modificato dal d.lgs 13 dicembre 2017 n. 217;

Vista la L.R. del 30.12.2019 n. 55 "Disposizioni per la formazione del bilancio di previsione 2020 e bilancio pluriennale 2020-2022 della Regione Puglia (Legge di stabilità 2020)";

Vista la L.R. del 30.12.2019 n. 56 "Bilancio di previsione della Regione Puglia per l'esercizio finanziario 2020 e pluriennale 2020-2022";

Visto il DPGR 17 maggio 2016 n. 316 avente ad oggetto "Attuazione modello MAIA di cui al Decreto del Presidente della Giunta Regionale 31 luglio 2015 n. 443. Definizione delle Sezioni di Dipartimento e delle relative funzioni";

Vista la DGR n. 1601 del 19/09/2019 con la quale è stato conferito al Prof. Ing. Domenico Laforgia dell'incarico di Direttore *ad interim* della Struttura Speciale "Coordinamento delle Politiche Internazionali";

Vista la D.D. n. 37 del 15/10/2019 con la quale è stata delegata al Servizio Struttura di Staff a supporto del Coordinamento delle Politiche Internazionali la responsabilità di gestione ed implementazione delle attività del Comitato Nazionale del Programma CBC E.N.I. MED 2014/2020, ivi compresa l'adozione dei relativi atti amministrativi e/o contabili.

Sulla base dell'istruttoria espletata dalla P.O. "Proiezione Internazionale della Presidenza regionale –

Programmi di Vicinato europei" e Responsabile Unico del Procedimento (R.U.P.) per le attività rivenienti dal Programma ENI CBC MED 2014-2020, riceve la seguente relazione:

PREMESSO CHE:

- L'*Intesa sul documento concernente la governance nazionale dell'attuazione e gestione dei Programmi di cooperazione territoriale europea 2014-2020* (rep. Atti n. 66/CSR), adottata dalla Conferenza permanente per i rapporti tra lo Stato, le Regioni e le Province autonome di Trento e Bolzano nella seduta del 14 aprile 2016, ha stabilito che la gestione dei programmi afferenti l'Obiettivo Cooperazione Territoriale Europea sia affidata ad una "governance multilvel".

- La suddetta Intesa prevede altresì che per i Programmi di Cooperazione Transnazionale vengano costituiti i Comitati Nazionali e i National Contact Point al fine di favorire l'attuazione e il coordinamento degli stessi Programmi sul territorio italiano.

- In sede di Conferenza dei Presidenti di Regione e Province Autonome, la Regione Puglia è stata individuata quale Co-Presidente - unitamente al MAECI – del Comitato Nazionale e National Contact Point del Programma *E.N.I. Mediterranean Sea Basin c.b.c.*

- Con Deliberazione di Giunta Regionale n. 903 del 07/06/2017 è stato costituito il Comitato Nazionale del suddetto programma le cui attività sono state affidate alla gestione del Coordinamento delle Politiche Internazionali.

- Con nota prot. n. 6146 del 10/05/2018, l'Agenzia per la Coesione Territoriale – Unità di Gestione del Programma Complementare di Azione e Coesione Governance nazionale dei programmi dell'Obiettivo Cooperazione Territoriale Europea 2014-2020 – ha comunicato al Coordinamento delle Politiche Internazionali l'approvazione e l'ammissione a finanziamento del "Piano di attività pluriennale per il supporto alle attività del Comitato Nazionale del Programma ENI CBC MED 2014-2020".

- Con Deliberazione n. 1274 del 18/07/2018 la Giunta Regionale ha preso atto dell'approvazione del suddetto Piano di attività e, nell'approvare la Bozza di Convenzione da stipulare con l'Agenzia per la Coesione Territoriale che regola i rapporti tra la stessa Agenzia e la Regione Puglia per l'implementazione delle attività inerenti il Comitato nazionale del programma E.N.I. Mediterranean Sea Basin c.b.c. 2014/2020, ha autorizzato il Direttore del Coordinamento delle Politiche Internazionali a sottoscrivere la suddetta Convenzione e ad adottare i successivi atti amministrativi e/o contabili relativi all'implementazione delle attività del Comitato Nazionale del Programma, ivi inclusi gli atti di impegno e di spesa delle risorse finanziarie.

- Con nota prot. n. AOO_177/18/09/2018 n. 550 il Coordinamento delle Politiche Internazionali ha inviato all'Agenzia per la Coesione Territoriale la Convenzione, sottoscritta dal Direttore del Coordinamento, e con nota prot. 11698 del 19/09/2018 l'Agenzia per la Coesione Territoriale ha restituito la suddetta Convenzione, debitamente controfirmata.

- Con Deliberazione n. 53 del 10/07/2017 il C.I.P.E. ha approvato il Programma Complementare di Azione e Coesione Governance c.t.e. dell'Obiettivo Cooperazione Territoriale Europea 2014/2020, destinando € 835.500,00 alle attività del Comitato Nazionale del Programma ENI CBC MED 2014-2020 per l'intero periodo di Programmazione (01/01/2014 - 31/12/2023).

- Le suddette risorse, interamente finanziate dal Fondo di Rotazione (ex L. 183/14987) e, pertanto, a costo

zero per il Bilancio Regionale, sono destinate alla copertura delle attività in capo al Co-Presidente del Comitato Regionale – Regione Puglia – per la somma di € 679.500,00, e di quelle in capo al Vicepresidente – Regione Lazio – per la somma di € 156.000,00.

- Con nota AICT 1206 del 25 gennaio 2019 l'Agenzia per la Coesione Territoriale ha approvato la variazione della ripartizione delle risorse proposta dal Coordinamento delle Politiche Internazionali con nota prot. AOO_177/000018 del 10/10/2019.

- Con Deliberazione di Giunta Regionale n. 1274 del 18/07/2018 le risorse di cui alla succitata Delibera C.I.P.E. n. 53/2017 sono state iscritte in Bilancio solo per la parte relativa alle prime tre annualità (2018/2019/2020), per un totale di € 381.662,50, sono stati istituiti nuovi capitoli di entrata e di spesa, ed è stata approvata la variazione al Bilancio di Previsione 2018 e pluriennale 2018-2020, nonché al documento tecnico di accompagnamento e Bilancio Finanziario Gestionale 2018.

- Con Deliberazione di Giunta Regionale n. 329 del 26/02/2019 è stata approvata la variazione al Bilancio di Previsione 2019 e pluriennale 2019-2021, nonché al documento tecnico di accompagnamento e Bilancio Finanziario Gestionale 2019 ed è stato istituito, tra gli altri, il seguente capitolo di spesa:

C.R.A.	Capitolo di spesa	Declaratoria	Missione Programma Titolo	Codifica da Piano dei conti finanziario
44.01	**U1902028**	*Spese dirette della Regione sostenute per l'attuazione del Programma E.N.I. Mediterranean Sea Basin 2014/2020 – Lavoro flessibile – Collaborazioni coordinate continuative - Retribuzioni*	19.2.1	U.1.1.1.1

- Con Determinazione Dirigenziale n. 1 del 18/03/2019:

  - è stato indetto avviso pubblico di selezione per il conferimento di n. 3 incarichi di lavoro autonomo di natura coordinata e continuativa, per l'espletamento di attività di supporto al Comitato Nazionale del programma ENI CBC MED 2014-2020, con decorrenza dalla data di sottoscrizione del contratto sino al 31/12/2023 e con compenso annuo lordo, previsto per ciascuna unità, pari a € 32.500,00 (trentaduemilacinquecento/00) comprensivi di ogni onere a carico della Regione;

  - è stata accertata sul capitolo di entrata n. 2130042 "Trasferimenti diretti da Ministero dell'Economia e delle Finanze finanziamento Piano di attività pluriennale per il supporto alle attività del Comitato Nazionale del Programma E.N.I. Mediterranean Sea Basin c.b.c 2014/2020" la somma complessiva di € 450.000,00;

  - è stata impegnata sul capitolo Capitolo di spesa: 1902028 "*Spese dirette della Regione sostenute per l'attuazione del Programma E.N.I. Mediterranean Sea Basin 2014/2020 – Lavoro flessibile – Collaborazioni coordinate continuative – Retribuzioni*" la somma di € 72.000,00 per l'anno 2020;

  - è stato approvato lo schema di Bando unitamente al modello di proposizione della candidatura e alle dichiarazioni di incompatibilità da compilare in caso di sottoscrizione del contratto.

- in data 18/04/2019 il suddetto Avviso è stato pubblicato sul Bollettino Ufficiale della Regione Puglia – B.U.R.P. n. 43 del 18/04/2019, indicando le ore 12:00 a.m. del 15° (quindicesimo) giorno dalla pubblicazione quale termine ultimo per la presentazione delle candidature.

- con Determinazione Dirigenziale n. 8 del 06/05/2019 è stata nominata, ai sensi e per gli effetti dell'art. 6 del R.R. n. 11 del 2009, la Commissione esaminatrice per l'espletamento della procedura di valutazione delle candidature pervenute in relazione al predetto Avviso pubblico.

- con nota prot. AOO/177/2019/433 del 11/06/2019 la Commissione esaminatrice, concluse le attività di valutazione delle candidature pervenute, ha trasmesso al Responsabile Unico del Procedimento (R.U.P.) per le attività rivenienti dal Programma ENI CBC MED 2014-2020, la documentazione relativa alla procedura di selezione svolta ed i relativi verbali.

CONSIDERATO CHE:

- Con D.D. n. 27 del 19/06/2019 sono stati approvati gli atti della Commissione esaminatrice, ivi inclusa la graduatoria finale di merito, e sono stati nominati vincitori della procedura di selezione, tra cui il Dott. Massimo Avantaggiato, risultato vincitore della selezione per il Profilo C – Referente per il Monitoraggio.

- In data 27 giugno 2019 il Dott. Massimo Avantaggiato ha sottoscritto con il Coordinamento delle Politiche internazionali un contratto di lavoro autonomo di natura coordinata e continuativa (n. repertorio 022076/2019) per lo svolgimento delle attività riportate nell'Avviso pubblico approvato con Determinazione Dirigenziale n. 1 del del 18/03/2019.

- Per lo svolgimento delle suddette attività è previsto un compenso annuo lordo pari a € 32.500,00 (trentaduemilacinquecento/00) comprensivi di ogni onere a carico della Regione il cui pagamento dovrà essere effettuato sulla base di una relazione presentata dal collaboratore al Coordinamento delle Politiche Internazionali, concernente le attività svolte e gli obiettivi raggiunti nel periodo di riferimento.

VISTA la relazione presentata dal Dott. Massimo Avantaggiato in riferimento alle attività svolte nel periodo 01/05/2020 – 31/05/2020 (Prot. AOO_177/03/06/2020 n. 547).

VISTA l'approvazione della suddetta relazione da parte del Responsabile Unico del Procedimento (R.U.P.) per le attività rivenienti dal Programma ENI CBC MED 2014-2020.

VISTA la Fattura Elettronica **FATTPA 7_20** emessa dal dott. Massimo Avantaggiato in data 02/06/2020 (Prot. AOO_177/03/06/2020 n. 549) in riferimento alle attività svolte complessivamente dal 01/05/2020 al 31/05/2020, per l'importo totale di € 2.708,33 - di cui € 2.604,16 quale Imponibile previdenziale e € 104,17 quale Importo contributo del 4% alla cassa previdenziale (TC22 – INPS) -. La suddetta fattura allegata al presente provvedimento (All. 1) non sarà pubblicata in nessuna forma e sarà disponibile solo nei casi di richiesta di accesso agli atti nel rispetto della normativa vigente in materia

RITENUTO di dover provvedere alla liquidazione e pagamento della suddetta Fattura Elettronica, registrata – in ottemperanza agli adempimenti richiesti dal sistema del MEF – nel Registro Unico delle Fatture (R.U.F.) al n. 3531/2020.

Tutto ciò premesso, si propone di:

1. Procedere alla liquidazione e al pagamento della Fattura Elettronica **FATTPA 7_20** (All. 1), emessa dal dott. Massimo Avantaggiato in data 02/06/2020 (n. 3531/2020 del Registro Unico delle Fatture).

2. Dare atto che la spesa de quo trova copertura nell'atto d'impegno assunto con Determinazione

Dirigenziale n. 1 del 18/03/2019 sul capitolo di spesa: 1902028 "*Spese dirette della Regione sostenute per l'attuazione del Programma E.N.I. Mediterranean Sea Basin 2014/2020 – Lavoro flessibile – Collaborazioni coordinate continuative – Retribuzioni*" – C.R.A.: 44.01 - Missione Programma Titolo: 19.2.1 - Codifica da Piano dei conti finanziario: U.1.1.1.1.

3. Dare atto che, con nota Prot. AOO_177/21/06/2019 n. 468, si è provveduto, come previsto dall'art. 1, comma 173, della L. n. 266/2005, alla trasmissione alla competente Sezione regionale di Controllo della Corte dei Conti della Determinazione Dirigenziale n. 27 del 19/06/2019 – "CUP B91F18000310005 - Avviso pubblico per il conferimento di n. 3 incarichi di lavoro autonomo di natura coordinata e continuativa per l'espletamento di attività di supporto al Comitato Nazionale del Programma ENI CBC MED 2014-2020". Approvazione esiti procedura di selezione e schema di contratto e nomina vincitori".

4. Autorizzare la Sezione Bilancio e Ragioneria a liquidare e pagare la Fattura Elettronica **FATTPA 7_20** (All. 1), emessa dal dott. Massimo Avantaggiato in data 02/06/2020 (n. 3531/2020 del Registro Unico delle Fatture), per l'importo totale di € 2.708,33 - di cui € 2.604,16 quale Imponibile previdenziale e € 104,17 quale Importo contributo del 4% alla cassa previdenziale (TC22 – INPS) -.

5. Approvare la scheda anagrafico-contabile allegata (All. 2) al presente provvedimento che non sarà pubblicata in nessuna forma e che sarà disponibile solo nei casi di richiesta di accesso agli atti nel rispetto della normativa vigente in materia.

6. Autorizzare la Sezione Bilancio e Ragioneria ad emettere il relativo mandato di pagamento secondo le modalità stabilite nella sezione "Adempimenti contabili" e nella scheda anagrafico-contabile allegata (All. 2) al presente provvedimento.

Verifica ai sensi del D. Lgs. 196/2003
Garanzie di riservatezza

La pubblicazione del presente atto all'albo, salve le garanzie previste dalla Legge 7 agosto 1990, n. 241 e ss.mm.ii. in tema di accesso ai documenti amministrativi, avviene nel rispetto della tutela alla riservatezza dei cittadini, secondo quanto disposto dal D.Lgs. 196/2003 in materia di protezione dei dati personali, nonché dal vigente regolamento regionale n.5/2006 per il trattamento dei dati sensibili e giudiziari.

Ai fini della pubblicità legale, il presente atto destinato alla pubblicazione, è redatto in modo da evitare la diffusione di dati personali identificativi non necessari ovvero il riferimento a dati sensibili che, in quanto indispensabili, sono trasferiti in documenti separati, esplicitamente richiamati.

ADEMPIMENTI CONTABILI AI SENSI DEL D. LGS. n.118/2011 E SS.MM.II.

Bilancio Vincolato – Esercizio 2020

C.R.A.: 44.01

Causale: liquidazione e pagamento Fattura Elettronica FATTPA 7_20 (All. 1), emessa dal dott. Massimo Avantaggiato in data 02/06/2020 (n. 3531/2020 del Registro Unico delle Fatture) e relativa alle attività svolte dal 01/05/2020 al 31/05/2020, per l'importo totale di € 2.708,33 - di cui € 2.604,16 quale Imponibile

previdenziale e € 104,17 quale Importo contributo del 4% alla cassa previdenziale (TC22 – INPS).

Capitolo di entrata: n. 2130042 "Trasferimenti diretti da Ministero dell'Economia e delle Finanze finanziamento Piano di attività pluriennale per il supporto alle attività del Comitato Nazionale del Programma E.N.I. Mediterranean Sea Basin c.b.c 2014/2020".

Piano dei conti finanziario: 2.1.1.1.1

Titolo Giuridico: Delibere C.I.P.E. nn. 10/2015 e 53/2017

Atto di accertamento in entrata e di impegno: D.D. n. 1 del 18/03/2019

Capitolo di spesa: 1902028 "*Spese dirette della Regione sostenute per l'attuazione del Programma E.N.I. Mediterranean Sea Basin 2014/2020 – Lavoro flessibile – Collaborazioni coordinate continuative – Retribuzioni*"
Missione Programma Titolo: 19.2.1
Codifica da Piano dei conti finanziario: U.1.1.1.1.

Dichiarazioni e/o attestazioni:

- L'importo pari ad € 2.708,33 corrisponde ad obbligazione giuridicamente perfezionata avente creditore certo e risulta pertanto liquidabile ed esigibile;

- la spesa di cui al presente provvedimento rientra nello stanziamento dei capitoli di spesa diretti della Regione connessi all'attuazione del Programma ENI CBC MED 2014-2020;

- esiste la disponibilità finanziaria sul capitolo di spesa n. 1902028;

- l'operazione contabile proposta assicura il rispetto dei vincoli di finanza pubblica garantendo il pareggio di bilancio di cui alla L. n.145/2018, commi 819 a 843;

- l'operazione contabile proposta assicura il rispetto della L.R. n. 55 del 30 dicembre 2019 recante "Disposizioni per la formazione del bilancio di previsione 2020 e bilancio pluriennale 2020-2022 della Regione Puglia (Legge di stabilità regionale 2020";

- l'operazione contabile proposta assicura il rispetto della L.R. n. 56 del 30 dicembre 2019 "Bilancio di previsione della Regione Puglia per l'esercizio finanziario 2020 e bilancio pluriennale 2020-2022";

- le attività e le procedure poste in essere con il presente provvedimento sono ammissibili a rendicontazione e conformi ai relativi regolamenti;

- Non ricorrono gli obblighi di verifica ex Art. 48 bis del D.P.R. n. 602 del 29/09/1973 e ss.mm.ii.;

- Non ricorrono gli obblighi previsti in applicazione della normativa antimafia di cui al D. Lgs. 159/2011;

- Non ricorrono gli obblighi di cui agli artt. N. 26 e 27 del D. Lgs. n. 33 del 14/03/2013;

- Non ricorre l'obbligo della presentazione del DURC trattandosi di prestazione rientrante nel

contratto di prestazione d'opera, autorizzato e certificato ai sensi dell'art. 7, comma 6, del D. Lgs. n. 165/2001;

- Sono stati assolti gli obblighi di pubblicità e trasparenza o l'obbligo di cui all'art. 15 del D. Lgs. n. 33 del 14/03/2013 con la pubblicazione del provvedimento di conferimento dell'incarico e del relativo contratto nella Sezione Amministrazione Trasparente;

- È stato assolto l'obbligo di cui all'art. 53, comma 14, del D. Lgs. n. 165/2001 con con la pubblicazione del provvedimento di conferimento dell'incarico nella banca dati Perla PA – Anagrafe delle prestazioni;

- il contratto *de quo* non concorre alle spese di personale di cui all'art. 14, comma 7, della Legge 30 luglio 2010 n. 122, in quanto gravanti sui fondi del bilancio vincolato.

VISTO di attestazione di disponibilità finanziaria
La Responsabile P.O. "Proiezione Internazionale della Presidenza regionale – Programmi di Vicinato europei"
R.U.P. Programma ENI CBC MED 2014-2020
(dott.ssa Santa Vitucci)

LA DIRIGENTE DEL SERVIZIO STRUTTURA DI STAFF A SUPPORTO DEL COORDINAMENTO DELLE POLITICHE INTERNAZIONALI

- Sulla base delle risultanze istruttorie innanzi illustrate, letta la proposta formulata dalla P.O. "Proiezione Internazionale della Presidenza regionale – Programmi di Vicinato europei" e Responsabile Unico del Procedimento (R.U.P.) per le attività rivenienti dal Programma ENI CBC MED 2014-2020;
- Vista la sottoscrizione posta in calce al presente provvedimento dalla P.O. "Proiezione Internazionale della Presidenza regionale – Programmi di Vicinato europei" e Responsabile Unico del Procedimento (R.U.P.) per le attività rivenienti dal Programma ENI CBC MED 2014-2020;

DETERMINA

per quanto in premessa espresso che quivi s'intende integralmente riportato, di:

1. Procedere alla liquidazione e al pagamento della Fattura Elettronica **FATTPA 7_20** (All. 1), emessa dal dott. Massimo Avantaggiato in data 02/06/2020 (n. 3531/2020 del Registro Unico delle Fatture).

2. Dare atto che la spesa de quo trova copertura nell'atto d'impegno assunto con Determinazione Dirigenziale n. 1 del 18/03/2019 sul capitolo di spesa: 1902028 "*Spese dirette della Regione sostenute per l'attuazione del Programma E.N.I. Mediterranean Sea Basin 2014/2020 – Lavoro flessibile – Collaborazioni coordinate continuative – Retribuzioni*" – C.R.A.: 44.01 - Missione Programma Titolo: 19.2.1 - Codifica da Piano dei conti finanziario: U.1.1.1.1.

3. Dare atto che, con nota Prot. AOO_177/21/06/2019 n. 468, si è provveduto, come previsto dall'art. 1, comma 173, della L. n. 266/2005, alla trasmissione alla competente Sezione regionale di Controllo della Corte dei Conti della Determinazione Dirigenziale n. 27 del 19/06/2019 – "CUP B91F18000310005 - Avviso pubblico per il conferimento di n. 3 incarichi di lavoro autonomo di natura coordinata e

continuativa per l'espletamento di attività di supporto al Comitato Nazionale del Programma ENI CBC MED 2014-2020". Approvazione esiti procedura di selezione e schema di contratto e nomina vincitori".

4. Autorizzare la Sezione Bilancio e Ragioneria a liquidare e pagare la Fattura Elettronica **FATTPA 7_20** (All. 1), emessa dal dott. Massimo Avantaggiato in data 02/06/2020 (n. 3531/2020 del Registro Unico delle Fatture), per l'importo totale di € 2.708,33 - di cui € 2.604,16 quale Imponibile previdenziale e € 104,17 quale Importo contributo del 4% alla cassa previdenziale (TC22 – INPS) -.

5. Approvare la scheda anagrafico-contabile allegata (All. 2) al presente provvedimento che non sarà pubblicata in nessuna forma e che sarà disponibile solo nei casi di richiesta di accesso agli atti nel rispetto della normativa vigente in materia.

6. Autorizzare la Sezione Bilancio e Ragioneria ad emettere il relativo mandato di pagamento secondo le modalità stabilite nella sezione "Adempimenti contabili" e nella scheda anagrafico-contabile allegata (All. 2) al presente provvedimento.

7. Disporre la pubblicazione del presente provvedimento, esclusi gli Allegati 1 e 2 che saranno disponibili solo nei casi di richiesta di accesso agli atti nel rispetto della normativa vigente in materia, sul Bollettino Ufficiale della Regione Puglia.

La sottoscritta attesta che il procedimento istruttorio affidato è stato espletato nel rispetto della vigente normativa regionale, nazionale e comunitaria e che il presente schema di provvedimento, predisposto ai fini dell'adozione dell'atto finale da parte del Direttore del Coordinamento delle Politiche Internazionali, è conforme alle risultanze istruttorie.
La sottoscritta attesta che il presente documento è stato sottoposto a verifica per la tutela dei dati personali secondo la normativa vigente.

P.O. "**Proiezione Internazionale della Presidenza regionale – Programmi di Vicinato europei"**
R.U.P. Programma ENI CBC MED 2014-2020 **dott.ssa SANTA VITUCCI**

Il presente provvedimento:

a) rientra nelle funzioni amministrative delegate;
b) è immediatamente esecutivo;
c) è adottato in un unico originale, composto da n. 10 (dieci) facciate e dagli Allegati 1 (Fattura Elettronica FATTPA 7_20) e 2 (scheda anagrafico-contabile), composti rispettivamente da n. 3 (tre) e da n. 2 (due) facciate, firmate digitalmente, che sarà conservato agli atti del Coordinamento;
d) sarà trasmesso in copia conforme all'originale alla Sezione Bilancio e Ragioneria;
e) sarà trasmesso in copia conforme all'originale alla Segreteria della Giunta Regionale;
f) sarà disponibile nella Sezione Amministrazione Trasparente del sito ufficiale della Regione Puglia (www.regione.puglia.it).

LA DIRIGENTE DEL SERVIZIO STRUTTURA DI STAFF
A SUPPORTO DEL COORDINAMENTO
DELLE POLITICHE INTERNAZIONALI
(Dott.ssa Adriana Agrimi)

DETERMINAZIONE DELL'AUTORITA' DI GESTIONE PSR PUGLIA 3 giugno 2020, n. 211

P.S.R. Puglia 2014-2020 – Misura 8 "Investimenti nello sviluppo delle aree forestali e nel miglioramento della redditività delle foreste".

Sottomisura 8.6 "Supporto agli investimenti in tecnologie silvicole e nella trasformazione, mobilitazione e commercializzazione prodotti forestali". BANDO 2019 – D.A.G. n. 316 del 30/09/2019

Approvazione dell'elenco delle domande ricevibili e non ricevibili, domande ammesse all'istruttoria tecnico amministrativa ed incremento della dotazione finanziaria del bando 2019.

L'AUTORITA' DI GESTIONE DEL PSR PUGLIA 2014/2020

VISTI gli articoli 4 e 5 della L.R. n. 7/97.

VISTA la direttiva emanata con deliberazione di Giunta Regionale n. 3261 del 28.07.1998, in attuazione della legge regionale n. 7 del 04.02.1997 e del D.Leg. n. 29 del 03.02.1993 e ss.mm.ii., che detta le direttive per la separazione dell'attività di direzione politica da quella di gestione amministrativa.

VISTI gli artt. 4 e 16 del D. Lgs. 165/01 e ss.mm.ii..

VISTO l'art.18 del D.Lgs. 196/03 "Codice in materia di protezione dei dati personali" in merito ai Principi applicabili ai trattamenti effettuati dai soggetti pubblici.

VISTO il Regolamento Regionale del 29 settembre 2009, N. 20 "Principi e linee guida in materia di trasparenza dell'attività amministrativa nella Regione Puglia".

VISTO il Decreto del Presidente della Giunta Regionale n. 443 del 31.07.2015 e s.m.i..

VISTO l'articolo 32 della Legge n. 69 del 18/06/2009 che prevede l'obbligo di sostituire la pubblicazione tradizionale all'Albo ufficiale con la pubblicazione di documenti digitali sui siti informatici.

VISTA la DGR n. 1518 del 31.07.2015 di adozione del modello organizzativo denominato "Modello ambidestro per l'innovazione della macchina amministrativa regionale – MAIA"- approvazione atto di alta organizzazione.

VISTA la Legge del 07.08.1990, n. 241 "Nuove norme in materia di Procedimento Amministrativo e Diritto di accesso ai documenti amministrativi" e ss.mm.ii..

VISTA la DAdG n. 134 del 20/05/2019 con la quale sono stati conferiti, con decorrenza 21/05/2019 – 20/05/2021, gli incarichi delle posizioni di responsabilità per le attività trasversali, di raccordo e di misura/sottomisura del PSR 2014/2020.

VISTA la Determinazione dell'Autorità di Gestione del PSR Puglia 2014/2020 n. 130 del 14/05/2019 con la quale si delega al dott. Domenico Campanile Dirigente della Sezione Gestione Sostenibile e Tutela delle Risorse Forestali e Naturali, il coordinamento delle Misure Forestali del PSR Puglia 2014/2020.

VISTA la Deliberazione della Giunta Regionale della Puglia n. 2250 del 11.11.2019 con la quale è stato conferito l'incarico di Dirigente delle Sezione Attuazione Programmi Comunitari per l'Agricoltura e la Pesca alla Dott. ssa Rosa Fiore.

VISTA la Deliberazione della Giunta Regionale della Puglia n. 2251 del 11.11.2019 con la quale è stato conferito l'incarico di Autorità di Gestione del PSR Puglia 2014-2020 alla Dott.ssa Rosa Fiore.

Sulla base dell'istruttoria espletata dal Responsabile della Sottomisura 8.1, geom. Marcello Marabini, in qualità di responsabile del procedimento, dalla quale emerge quanto segue:

VISTO il Reg. (UE) n. 1305/2013 del 17 Dicembre 2013 sul sostegno allo sviluppo rurale da parte del Fondo europeo agricolo per lo sviluppo rurale (FEASR) che abroga il regolamento (CE) n. 1698/2005 del Consiglio.

VISTO il Reg. (UE) N. 1306/2013 del Parlamento e del Consiglio europeo del 17 dicembre 2013 sul finanziamento, sulla gestione e sul monitoraggio della politica agricola comune, che abroga i regolamenti del Consiglio (CEE) n. 352/78, (CE) n. 165/94, (CE) n. 2799/98, (CE) n. 814/2000, (CE) n. 1290/2005 e (CE) n. 485/2008.

VISTO il Regolamento Delegato (UE) n. 807/2014 della Commissione del 11/03/2014 che integra talune

disposizioni del Reg. (UE) n. 1305/2013 del Parlamento europeo e del Consiglio sul sostegno allo sviluppo rurale da parte del FEASR e che introduce disposizioni transitorie.

VISTO il Regolamento di Esecuzione (UE) N. 808/2014 della Commissione del 17 luglio 2014 recante modalità di applicazione del regolamento (UE) n. 1305/2013 del Parlamento europeo e del Consiglio.

VISTO il Regolamento di esecuzione (UE) 809/2014 del 17 luglio 2014 recante modalità di applicazione del regolamento (UE) n. 1306/2013 del Parlamento europeo e del Consiglio per quanto riguarda il sistema integrato di gestione e di controllo, le misure di sviluppo rurale e la condizionalità.

VISTO il Regolamento Delegato (UE) n.2333/2015 della Commissione del 14/12/2015 che modifica il regolamento di esecuzione (UE) n. 809/2014 recante modalità di applicazione del Reg. (UE) n. 1306/2013 del Parlamento europeo e del Consiglio per quanto riguarda il sistema integrato di gestione e di controllo, le misure di sviluppo rurale e la condizionalità.

VISTO il Regolamento Delegato (UE) N. 640/2014 della Commissione dell'11 marzo 2014 che integra il regolamento (UE) n. 1306/2013 del Parlamento europeo e del Consiglio per quanto riguarda il sistema integrato di gestione e di controllo e le condizioni per il rifiuto o la revoca di pagamenti nonché le sanzioni amministrative applicabili ai pagamenti diretti, al sostegno allo sviluppo rurale e alla condizionalità.

VISTO il Decreto del Ministero delle Politiche Agricole e Alimentari del 18/11/2014 n. 6513, riportanti le disposizioni nazionali di applicazione del Reg. (UE) n. 1307/2013.

VISTO il Decreto del Ministero delle Politiche Agricole e Alimentari n. 1420 del 26/02/2015 "Disposizioni modificative e integrative del D.M. n.6513 del 18/11/2014 di applicazione del Reg. (UE) n. 1307/2013".

VISTO il Programma di Sviluppo Rurale 2014-2020 della Regione Puglia approvato con Decisione della Commissione Europea C(2015) 8412 del 24/11/2015, successivamente modificata con Decisioni C(2017) n. 499 del 25/01/2017, C(2017) n. 3154, C(2017) n. 5454, C(2017) n. 7387 e n C(2018) n.5917.

VISTO il Regolamento delegato (UE) 2016/1393 della Commissione, del 4 maggio 2016, recante modifica del regolamento delegato (UE) n. 640/2014 che integra il regolamento (UE) n. 1306/2013 del Parlamento europeo e del Consiglio per quanto riguarda il sistema integrato di gestione e di controllo e le condizioni per il rifiuto o la revoca di pagamenti nonché le sanzioni amministrative applicabili ai pagamenti diretti, al sostegno allo sviluppo rurale e alla condizionalità.

VISTO il Reg. (UE) 2017/2393 del Parlamento Europeo e del Consiglio del 13.12.2017 che modifica i Reg. (UE) n. 1305/2013, n. 1306/2013, n. 1307/2013, n. 1308/2013 e n. 652/2014.

VISTO il D.M. n. 497 del 17/01/2019 - Disciplina del regime di condizionalità ai sensi del regolamento (UE) n. 1306/2013 e delle riduzioni ed esclusioni per inadempienze dei beneficiari dei pagamenti diretti e dei programmi di sviluppo rurale.

VISTA la D.A.G. n. 48 del 18/03/2019 avente ad oggetto "Approvazione della graduatoria delle domande ammissibili all'istruttoria e adempimenti consequenziali".

VISTA la D.A.G. n. 235 del 15/07/2019 avente ad oggetto: "Aggiornamento graduatoria" con la quale è stata aggiornata la graduatoria delle domande di cui alla D.A.G. n. 48 del 18/03/2019.

VISTA la D.A.G. n. 316 del 30/09/2019 con la quale è stato approvato l'Avviso pubblico per la presentazione delle domande di sostegno relative alla Sottomisura 8.6 "Supporto agli investimenti in tecnologie silvicole e nella trasformazione, mobilitazione e commercializzazione prodotti forestali";

VISTA la D.A.G. n. 348 del 21/10/2019 con la quale sono state approvate le "Linee Guida" per la progettazione e realizzazione degli interventi della Sottomisura 8.6;

VISTA la D.A.G. n.372 del 31/10/2019 avente ad oggetto: *"Approvazione del Formulario degli interventi – Procedure di utilizzo e Manuale utente"* pubblicata nel B.U.R.P. n. 128 del 07/11/2019.

VISTA la D.A.G. n.391 del 20.11.2019, avente ad oggetto *"Acquisizione parere di compatibilità del PAI con gli interventi previsti dalla Misura 8 del PSR Puglia 2014-2020, con nota dell'Autorità di Bacino del Distretto Idrografico Meridionale, e relative disposizioni procedurali", relativa agli interventi ricadenti nelle NTA (Norme*

Tecniche di Attuazione) del Piano di Bacino Stralcio Assetto Idrogeologico (PAI) dell'Autorità di Bacino del Distretto Idrografico Meridionale.

VISTA la Determina del Dirigente della Sezione Gestione Sostenibile Risorse e Tutela delle Risorse Forestali e Naturali n. 426 del 22.11.2019, avente ad oggetto *"Parere complessivo di compatibilità degli interventi previsti dalla Misura 8 del PSR Puglia 2014/2020 Investimenti nello sviluppo delle aree forestali e nel miglioramento della redditività delle foreste ai fini del rilascio del parere sul vincolo idrogeologico ai sensi dell'art.7 della R.D.L. n.3267/23".*

VISTA la D.A.G. n. 425 del 28/11/2019 avente ad oggetto: *"Proroga dei termini di presentazione della DdS di cui alla DAG n. 316 del 30.09.2019"* pubblicata nel B.U.R.P. n. 144 del 12/12/2019

VISTA la Delibera di Giunta Regionale n.2271 del 02/12/2019, pubblicata nel BURP n.8 del 17.01.2020, avente ad oggetto "Programma di Sviluppo Rurale 2014-2020. Disciplina delle riduzioni ed esclusioni per inadempienze dei beneficiari delle misure non connesse alla superficie e agli animali. Disposizioni applicative in attuazione del Reg. (UE) n. 640/2014 e del D.M. n. 497 del 17 gennaio 2019. Misura 8 - Investimenti nello sviluppo delle aree forestali miglioramento redditività delle foreste (Articoli da 21 a 26)".

CONSIDERATO che:

- le risorse finanziarie attribuite alla Sottomisura 8.6, per l'intero periodo di programmazione 2014-2020 ammontano complessivamente ad a 5.0 Meuro;
- che con DAG n. 235 del 15/07/2019 di aggiornamento alla DAG n.48/2019 risultano ammesse all'istruttoria tecnico amministrativa n.54 ditte per un importo di € 2.803.371,41 e che a seguito dell'istruttoria tecnico amministrativa tale importo è stato rimodulato ad € 1.717.106,51;
- le risorse finanziarie previste dal Bando 2019, di cui alla D.A.G. n. 316 del 30.09.2019, ammontano a € 2.200.000,00;
- a seguito di verifica contabile esperita relativamente alla dotazione finanziaria della ex Misura 122 del PSR 2007/2013, transitata nell'attuale Sottomisura 8.6 del PSR 2014/2020, emerge che si liberano ulteriori risorse finanziarie dalla ex Misura 122 in transizione del PSR 2007/2013 per complessivi € 300.000,00;
- le risorse complessive da assegnare al secondo avviso pubblico della sottomisura 8.6 del PSR 2014/2020 diventano pari ad € 2.500.000,00;

CONSIDERATO che a chiusura del precitato Avviso pubblico sono state rilasciate nel Portale SIAN n. 67 domande di sostegno e che risultano inviate all'indirizzo PEC *silvicoltura.psr@pec.rupar.puglia.it* n. 64 domande di sostegno. Per le restanti n. 3 domande rilasciate nel Portale SIAN, non risulta trasmessa alcuna PEC al predetto indirizzo.

RILEVATO che, a seguito di verifica della documentazione trasmessa a mezzo PEC dai richiedenti, per n. 2 domande di sostegno la documentazione è risultata incompleta o non conforme rispetto a quanto richiesto ai sensi dell'art. 14 paragrafo II e III dell'Avviso Pubblico.

PRESO ATTO che relativamente alle suddette n. 2 domande:

- con nota prot. n.5433 del 22.04.2020 **è stata comunicata** la irricevibilità della domanda di sostegno n.54250619795 presentata dal Comune di MONOPOLI e pertanto l'esclusione dall'ammissibilità agli aiuti.
- con nota prot. n. 5425 del 22.04.2020, è stata inviata *"Comunicazione di preavviso di rigetto Art. 10 bis della Legge 241/90"* - Comune di CONVERSANO), alle quali non è seguito alcun riscontro in merito.

RITENUTO di dover procedere all'approvazione della graduatoria di ricevibilità delle n. 62 domande di sostegno, nel rispetto di quanto stabilito al paragrafo 14 punti "II" e "III" dell'Avviso, riportate nell'Allegato A, parte integrante del presente provvedimento.

VISTO che in relazione alla disponibilità finanziaria prevista dall'avviso pubblico, maggiorata dalle economie rivenienti dalla transizione della ex Misura 122 in transizione del PSR 2007/2013, che ammonta ad € 2.500.000,00 risulta possibile ammettere all'istruttoria tecnico-amministrativa le ditte collocate in graduatoria

dalla posizione 1 (ditta SOC.COOP. ATS MONTEMAGGIORE – punteggio 69,00) alla posizione 46 (ditta BIOLEGNAMI VECERA SOC. COOP A R.L. punteggio 39,50), del predetto Allegato A.

CONSIDERATO che con riferimento all'ammissione all'istruttoria tecnico amministrativa, sulla base della precedente attività istruttoria espletata per il 1° avviso della Sottomisura 8.6, di cui alla D.A.G. n. 427 del 28/11/2019 si ritiene opportuno procedere con una maggiorazione del 20% rispetto alla precitata disponibilità finanziaria (€ 2.500.000,00) e che pertanto possono essere ammesse all'istruttoria tecnico amministrativa anche le ditte collocate nella graduatoria dalla posizione 47 (ditta AGRI VERDE DI NARGISO NUNZIO C. SAS punteggio 39,28) alla posizione 55 (ditta SOCIETA' COOPERATIVA AGRICOLA ECOARCA punteggio 29,00).

RITENUTO opportuno precisare che l'ammissione all'istruttoria tecnica amministrativa non costituisce ammissione all'aiuto, in quanto la stessa è condizionata all'esito favorevole a seguito della verifica dei requisiti oggettivi e soggettivi richiesti dall'Avviso Pubblico e dalla normativa di riferimento e, per le domande collocate dalla posizione 47 alla posizione 55 anche all'effettiva disponibilità di risorse finanziarie a conclusione dell'esito dell'istruttoria tecnico amministrativa delle domande collocate fino alla posizione 46.

CONSIDERATO che il provvedimento di approvazione della graduatoria e di definizione delle domande ammissibili alla fase di istruttoria, sarà pubblicato sul BURP e sul portale regionale *www.psr.regione.puglia.it* e che tale pubblicazione ha valore di notifica ai soggetti collocati nella graduatoria, del punteggio conseguito con riferimento a quanto dichiarato nel formulario degli interventi e della relativa posizione in graduatoria, nonché degli adempimenti da parte degli stessi.

RITENUTO che, per le domande ammesse all'istruttoria tecnico-amministrativa, i titolari devono trasmettere a mezzo PEC al Responsabile della Sottomisura 8.6, all'indirizzo PEC: *silvicoltura.psr@pec.rupar.puglia.it.* la documentazione di cui all'art. 14 paragrafo "IV" dell'Avviso Pubblico, entro 30 giorni dalla pubblicazione sul BURP del presente provvedimento, comprensiva della relazione tecnica analitica descrittiva degli interventi di cui all'ALLEGATO B del presente provvedimento.

VISTA relazione tecnica analitica descrittiva degli interventi, prevista dell'art. 14 paragrafo "IV" dell'Avviso Pubblico ed elaborata dal RDM.

Tutto ciò premesso, si propone di:

- approvare l'elenco composto da n. 62 domande di sostegno rilasciate e ricevibili, come riportato nell'ALLEGATO A, parte integrante del presente provvedimento, costituito da n. 3 (tre) pagine - (prima ditta SOC. COOP. ATS MONTEMAGGIORE ultima ditta AGRIMENGA S.S.);
- approvare l'elenco composto da n. 2 domande di sostegno rilasciate e irricevibili, come riportato nell'ALLEGATO B, parte integrante del presente provvedimento, costituito da n. 1 (una) pagina;
- approvare l'aumento della dotazione finanziaria dell'avviso pubblico di cui alla D.A.G. n. 316 del 30/09/2019 per un importo pari ad € 300.000,00 derivante dalle economie, a seguito di verifica contabile, della ex Misura 122 del PSR 2007/2013, transitata nell'attuale Sottomisura 8.6 del PSR 2014/2020;
- ammettere all'istruttoria tecnico-amministrativa, in base alla disponibilità finanziaria prevista dall'avviso pubblico maggiorata dalle economie rivenienti dalla transizione della ex Misura 122 del PSR 2007/2013 per un totale € 2.500.000, le ditte collocate in graduatoria dalla posizione 1 (ditta SOC.COOP. ATS MONTEMAGGIORE – punteggio 69,00) alla posizione 46 (ditta BIOLEGNAMI VECERA SOC. COOP A R.L. punteggio 39,50);
- procedere ad ulteriore ammissione all'istruttoria tecnico amministrativa, pari al 20% rispetto alla dotazione finanziaria delle ditte collocate nella graduatoria dalla posizione 47 (ditta AGRI VERDE DI NARGISO NUNZIO C. SAS punteggio 39,28) alla posizione 55 (ditta SOCIETA' COOPERATIVA AGRICOLA ECOARCA punteggio 29,00);
- precisare che l'ammissione all'istruttoria tecnica amministrativa non costituisce ammissione all'aiuto, in quanto la stessa è condizionata all'esito favorevole a seguito della verifica dei requisiti oggettivi e

soggettivi richiesti dall'Avviso Pubblico e dalla normativa di riferimento e, per le domande collocate dalla posizione 47 alla posizione 55 anche all'effettiva disponibilità di risorse finanziarie a conclusione dell'esito dell'istruttoria tecnico amministrativa delle domande collocate fino alla posizione 46;

- approvare il modello specifico della relazione tecnica analitica descrittiva degli interventi, prevista dell'art. 14 paragrafo "IV" dell'Avviso Pubblico, come riportato nell'ALLEGATO C parte integrante del presente provvedimento, costituito da n. 13 pagine;
- stabilire che i titolari delle domande ammesse all'istruttoria tecnico-amministrativa devono trasmettere a mezzo PEC al Responsabile della Sottomisura 8.6, all'indirizzo PEC *silvicoltura.psr@pec.rupar.puglia.it.* la documentazione di cui all'art. 14 paragrafo "IV" dell'Avviso Pubblico, entro 30 giorni dalla pubblicazione sul BURP del presente provvedimento, comprensiva della relazione tecnica analitica descrittiva degli interventi di cui di cui all'allegato C del presente provvedimento;
- stabilire che sulla base degli esiti istruttori dei singoli progetti, saranno emessi i provvedimenti di ammissibilità agli aiuti, in ognuno dei quali sarà riportato il dettaglio della tipologia di investimenti ammissibili, della spesa ammissibile e del contributo concedibile, nonché ulteriori adempimenti a carico dei richiedenti gli aiuti. Tali provvedimenti saranno inviati a mezzo PEC ai soggetti interessati;
- stabilire che la concessione degli aiuti è condizionata:
  - alla presentazione, entro 180 gg. dalla data del provvedimento di ammissibilità, della certificazione dell'inizio lavori;

VERIFICA AI SENSI DEL D. Lgs 196/03
Garanzie alla riservatezza

La pubblicazione dell'atto all'albo, salve le garanzie previste dalla legge 241/90 in tema di accesso ai documenti amministrativi, avviene nel rispetto della tutela alla riservatezza dei cittadini, secondo quanto disposto dal D. Lgs 196/03 in materia di protezione dei dati personali, nonché dal vigente regolamento regionale nr. 5/2006 per il trattamento dei dati sensibili e giudiziari.

ADEMPIMENTI CONTABILI (AI SENSI DEL D. LGS. N. 118/2011 E S.M.I.)

Il presente provvedimento non comporta alcun mutamento qualitativo e quantitativo di entrata o di spesa, né a carico del bilancio regionale né a carico degli Enti per i cui debiti i creditori potrebbero rivalersi sulla Regione Puglia e che dallo stesso non scaturiranno oneri di natura finanziaria per la Regione Puglia; pertanto, non va trasmesso alla Sezione Bilancio e Ragioneria.

Il sottoscritto attesta che il procedimento istruttorio affidatogli è stato espletato nel rispetto delle norme e che il presente schema di determinazione è conforme alle risultanze istruttorie.

Il Responsabile della Sottomisura 8.6
Marcello MARABINI

Sulla base delle risultanze istruttorie come innanzi illustrate, nonché letta la proposta formulata dal responsabile della Sottomisura 8.6;

Vista la sottoscrizione da parte del precitato Responsabile alla proposta del presente provvedimento;

Richiamato, in particolare, il disposto dell'art. 6 della L. regionale n. 7 del 4/2/1997, in materia di modalità di esercizio della funzione dirigenziale.

Ritenuto di dover provvedere in merito,

L'AUTORITÀ DI GESTIONE DEL PSR PUGLIA 2014 -2020

DETERMINA

- **di prendere atto** di quanto indicato nelle premesse, che qui si intendono integralmente riportate;
- **di approvare** l'elenco composto da n. 62 domande di sostegno rilasciate e ricevibili, come riportato nell'ALLEGATO A, parte integrante del presente provvedimento, costituito da n. 3 (tre) pagine - (prima ditta SOC. COOP. ATS MONTEMAGGIORE ultima ditta AGRIMENGA S.S.);
- **di approvare** l'elenco composto da n. 2 domande di sostegno rilasciate e irricevibili, come riportato nell'ALLEGATO B, parte integrante del presente provvedimento, costituito da n. 1 (una) pagina;
- **di approvare** l'aumento della dotazione finanziaria dell'avviso pubblico di cui alla D.A.G. n. 316 del 30/09/2019 per un importo pari ad € 300.000,00 derivante dalle economie, a seguito di verifica contabile, della ex Misura 122 del PSR 2007/2013, transitata nell'attuale Sottomisura 8.6 del PSR 2014/2020;
- **di ammettere** all'istruttoria tecnico-amministrativa, in base alla disponibilità finanziaria prevista dall'avviso pubblico maggiorata dalle economie rivenienti dalla transizione della ex Misura 122 del PSR 2007/2013 per un totale € 2.500.000, le ditte collocate in graduatoria dalla posizione 1 (ditta SOC.COOP. ATS MONTEMAGGIORE – punteggio 69,00) alla posizione 46 (ditta BIOLEGNAMI VECERA SOC. COOP A R.L. punteggio 39,50);
- **di procedere** ad ulteriore ammissione all'istruttoria tecnico amministrativa, pari al 20% rispetto alla dotazione finanziaria delle ditte collocate nella graduatoria dalla posizione 47 (ditta AGRI VERDE DI NARGISO NUNZIO C. SAS punteggio 39,28) alla posizione 55 (ditta SOCIETA' COOPERATIVA AGRICOLA ECOARCA punteggio 29,00);
- **di precisare** che l'ammissione all'istruttoria tecnica amministrativa non costituisce ammissione all'aiuto, in quanto la stessa è condizionata all'esito favorevole a seguito della verifica dei requisiti oggettivi e soggettivi richiesti dall'Avviso Pubblico e dalla normativa di riferimento e, per le domande collocate dalla posizione 47 alla posizione 55 anche all'effettiva disponibilità di risorse finanziarie a conclusione dell'esito dell'istruttoria tecnico amministrativa delle domande collocate fino alla posizione 46;
- **di approvare** il modello specifico della relazione tecnica analitica descrittiva degli interventi, prevista dell'art. 14 paragrafo "IV" dell'Avviso Pubblico, come riportato nell'ALLEGATO C parte integrante del presente provvedimento, costituito da n. 13 pagine;
- **di stabilire** che i titolari delle domande ammesse all'istruttoria tecnico-amministrativa devono trasmettere a mezzo PEC al Responsabile della Sottomisura 8.6, all'indirizzo PEC *silvicoltura.psr@pec.rupar.puglia.it.* la documentazione di cui all'art. 14 paragrafo "IV" dell'Avviso Pubblico, entro 30 giorni dalla pubblicazione sul BURP del presente provvedimento, comprensiva della relazione tecnica analitica descrittiva degli interventi di cui di cui all'allegato C del presente provvedimento;
- **di stabilire** che sulla base degli esiti istruttori dei singoli progetti, saranno emessi i provvedimenti di ammissibilità agli aiuti, in ognuno dei quali sarà riportato il dettaglio della tipologia di investimenti ammissibili, della spesa ammissibile e del contributo concedibile, nonché ulteriori adempimenti a carico dei richiedenti gli aiuti. Tali provvedimenti saranno inviati a mezzo PEC ai soggetti interessati;
- **di stabilire** che la concessione degli aiuti è condizionata:
  - alla presentazione, entro 180 gg. dalla data del provvedimento di ammissibilità, della certificazione dell'inizio lavori;
- **di dare atto** che il presente provvedimento è immediatamente esecutivo;
- **di dare atto** che il presente provvedimento viene redatto in forma integrale;
- **di dare atto** che il presente provvedimento:
  - ✓ sarà pubblicato nel Bollettino Ufficiale della Regione Puglia;

- ✓ sarà trasmesso in copia conforme all'originale alla Segreteria della Giunta Regionale;
- ✓ sarà disponibile nel sito ufficiale della Regione Puglia: *www.psr.regione.puglia.it*;
- ✓ sarà trasmesso in copia all'Assessore alle Risorse Agroalimentari;
- ✓ è adottato in originale ed è composto da n° 7 (sette) facciate, da un Allegato A composto da n. 3 (tre) facciate, da un Allegato B composto da n. 1 (una) facciata e da un Allegato C composto da n. 13 (tredici) facciate, tutte vidimate con firme digitali.

Visto Il Dirigente Coordinatore/Supervisore delle Misure Forestali
Dott. Domenico CAMPANILE

L'Autorità di Gestione del PSR Puglia 2014/2020
Dott. ssa Rosa FIORE

REGIONE PUGLIA

PSR PUGLIA 2014 - 2020
COLTIVIAMO IDEE RACCOGLIAMO FUTURO

ALLEGATO A alla D.A.G. n. 211 del 03/06/2020

Numero progressivo	Barcode domanda di sostegno	CUAA	Ditta/Ente	Punteggio	CONTRIBUTO RICHIESTO	STATO DELLA DOMANDA
1	4250016716	*omissis*	SOC.COOP. ATS MONTEMAGGIORE	69,00	65.055,38	RICEVIBILE e ammesso istruttoria tecnico amministrativa
2	4250017672	*omissis*	PESCHICI ET LAVORA SOCIETA' COOP	68,36	85.920,40	RICEVIBILE e ammesso istruttoria tecnico amministrativa
3	4250019306	*omissis*	CON.F.A.T. SOC.CONS.COOP.	65,18	124.325,76	RICEVIBILE e ammesso istruttoria tecnico amministrativa
4	4250018894	*omissis*	TENUTA UMBRA SCARL	65,15	87.837,36	RICEVIBILE e ammesso istruttoria tecnico amministrativa
5	4250018274	*omissis*	CONS. AGROFORESTALE BIASE FASANELLA	62,50	40.856,40	RICEVIBILE e ammesso istruttoria tecnico amministrativa
6	4250019264	*omissis*	DEL RE ANTONIO	62,50	75.863,79	RICEVIBILE e ammesso istruttoria tecnico amministrativa
7	4250017714	*omissis*	SACCO INVEST SRL	61,82	89.402,07	RICEVIBILE e ammesso istruttoria tecnico amministrativa
8	4250019256	*omissis*	TOTARO CARLO	60,50	28.100,80	RICEVIBILE e ammesso istruttoria tecnico amministrativa
9	4250018126	*omissis*	CIUFFREDA PASQUALE	60,50	37.471,02	RICEVIBILE e ammesso istruttoria tecnico amministrativa
10	4250014430	*omissis*	GIORDANO LIBERO	60,50	66.103,58	RICEVIBILE e ammesso istruttoria tecnico amministrativa
11	4250016757	*omissis*	DI MOLA GIUSEPPE	59,93	39.408,78	RICEVIBILE e ammesso istruttoria tecnico amministrativa
12	4250017623	*omissis*	FASANELLA VALENTINA TERESA	59,50	20.747,35	RICEVIBILE e ammesso istruttoria tecnico amministrativa
13	4250019090	*omissis*	FASANELLA ARIANNA IOLANDA	59,02	85.518,94	RICEVIBILE e ammesso istruttoria tecnico amministrativa
14	4250017912	*omissis*	PESCHICI Soc. a a Responsabilità Limitata Semplificata UNIPERSONALE	58,58	103.893,51	RICEVIBILE e ammesso istruttoria tecnico amministrativa
15	4250019207	*omissis*	COOP. PESCHICI FORESTE	57,50	70.774,08	RICEVIBILE e ammesso istruttoria tecnico amministrativa
16	4250018043	*omissis*	LA MARCA ORAZIO	57,50	121.191,66	RICEVIBILE e ammesso istruttoria tecnico amministrativa
17	4250019124	*omissis*	BAIA DEL GUSMAY S.R.L.	57,09	90.995,08	RICEVIBILE e ammesso istruttoria tecnico amministrativa
18	4250019272	*omissis*	SOCIETA' COOPERATIVA ROSETO NATURA	57,00	48.728,21	RICEVIBILE e ammesso istruttoria tecnico amministrativa

19	4250017615	*omissis*	SCIROCCO NICOLA	53,50	23.437,02	RICEVIBILE e ammesso istruttoria tecnico amministrativa
20	4250019173	*omissis*	CICE RAFFAELE	52,50	35.125,91	RICEVIBILE e ammesso istruttoria tecnico amministrativa
21	4250018480	*omissis*	MASSERIA CHINUNNO SOC.AGR. R.L	52,50	51.675,00	RICEVIBILE e ammesso istruttoria tecnico amministrativa
22	4250018944	*omissis*	SOCIETA' AGRICOLA MIRABILIA MUREX SRL	52,50	58.427,20	RICEVIBILE e ammesso istruttoria tecnico amministrativa
23	4250017193	*omissis*	SAN MICHELE SOCIETA' COOPERATIVA SOCIALE	52,00	28.766,84	RICEVIBILE e ammesso istruttoria tecnico amministrativa
24	4250017854	*omissis*	MARITALIA S.R.L.	51,55	121.237,28	RICEVIBILE e ammesso istruttoria tecnico amministrativa
25	4250015478	*omissis*	BASILE MICHELE	51,50	76.655,65	RICEVIBILE e ammesso istruttoria tecnico amministrativa
26	4250018787	*omissis*	QUITADAMO PASQUALE	49,50	8.612,50	RICEVIBILE e ammesso istruttoria tecnico amministrativa
27	4250018332	*omissis*	IACUBINO ROSA	49,50	14.420,77	RICEVIBILE e ammesso istruttoria tecnico amministrativa
28	4250018266	*omissis*	ECO GREEN SOCIETA' COOPERATIVA AGRICOLA A R.L.	49,50	50.986,00	RICEVIBILE e ammesso istruttoria tecnico amministrativa
29	4250019314	*omissis*	GENTILE ANGELO RAFFAELE	48,50	17.153,50	RICEVIBILE e ammesso istruttoria tecnico amministrativa
30	4250017904	*omissis*	FASANELLA MATTEO	47,78	61.540,14	RICEVIBILE e ammesso istruttoria tecnico amministrativa
31	4250018472	*omissis*	GUARNIERI DOMENICO DONATO	46,50	22.240,92	RICEVIBILE e ammesso istruttoria tecnico amministrativa
32	4250017789	*omissis*	INTINI MARIA	46,50	34.953,81	RICEVIBILE e ammesso istruttoria tecnico amministrativa
33	4250018290	*omissis*	CECERE ANGELO GIOVANNI	46,50	54.661,63	RICEVIBILE e ammesso istruttoria tecnico amministrativa
34	4250017706	*omissis*	MHG SRL	44,72	7.784,40	RICEVIBILE e ammesso istruttoria tecnico amministrativa
35	4250016849	*omissis*	AGRIFOREST SCIROCCO SOC. COOP. AGRICOLA A R L	44,50	23.437,02	RICEVIBILE e ammesso istruttoria tecnico amministrativa
36	4250019348	*omissis*	SERAG - SOCIETA' COOPERATIVA	44,50	28.847,78	RICEVIBILE e ammesso istruttoria tecnico amministrativa
37	4250019298	*omissis*	NATURA NUOVA SOCIETA' COOPERATIVA AGRICOLA	44,50	51.675,00	RICEVIBILE e ammesso istruttoria tecnico amministrativa
38	4250017607	*omissis*	COOPERATIVA L'EDEN SOC. COOP. A R.L	42,50	49.088,00	RICEVIBILE e ammesso istruttoria tecnico amministrativa
39	4250017409	*omissis*	AGRIPEPE SOCIETA' COOPERATIVA AGRICOLA ARL	41,50	45.025,92	RICEVIBILE e ammesso istruttoria tecnico amministrativa
40	4250015726	*omissis*	MARUCCI GIACINTO NICOLA	41,50	48.990,50	RICEVIBILE e ammesso istruttoria tecnico amministrativa
41	4250014653	*omissis*	DANESE NICOLA	41,50	76.385,05	RICEVIBILE e ammesso istruttoria tecnico amministrativa
42	4250018597	*omissis*	AZIENDA AGRICOLA SANTA BARBARA DI ROCCA GIULIO	40,50	41.438,79	RICEVIBILE e ammesso istruttoria tecnico amministrativa
43	4250019280	*omissis*	SOCIETA' COOPERATIVA SOCIALE A R.L. MONTI DAUNI MULTISERVICE - ONLUS	39,50	5.690,46	RICEVIBILE e ammesso istruttoria tecnico amministrativa
44	4250019082	*omissis*	SANTUCCI DOMENICO	39,50	8.571,16	RICEVIBILE e ammesso istruttoria tecnico amministrativa
45	4250019330	*omissis*	DEBERNARDIS NUNZIO	39,50	68.417,70	RICEVIBILE e ammesso istruttoria tecnico amministrativa
46	**4250019132**	*omissis*	**BIOLEGNAMI VECERA Soc. Coop. a r.l.**	**39,50**	**129.979,95**	**RICEVIBILE e ammesso istruttoria tecnico amministrativa**

47	4250019355	*omissis*	AGRI VERDE DI NARGISO NUNZIO C. SAS	39,28	20.902,09	RICEVIBILE e ammesso istruttoria tecnico amministrativa (previa disponibilità finanziaria)
48	4250018548	*omissis*	CORBASCIO GIULIANA	37,28	7.249,90	RICEVIBILE e ammesso istruttoria tecnico amministrativa (previa disponibilità finanziaria)
49	4250018175	*omissis*	SOCIETA' AGRICOLA CARIGLIA DI SANTORO VITTORIA C. SOCIETA' SEMPLICE	36,50	52.234,00	RICEVIBILE e ammesso istruttoria tecnico amministrativa (previa disponibilità finanziaria)
50	4250017524	*omissis*	ALIBEU FATMIRA	35,97	116.763,76	RICEVIBILE e ammesso istruttoria tecnico amministrativa (previa disponibilità finanziaria)
51	4250018456	*omissis*	BARBARITO PETRONILLA	35,66	12.681,62	RICEVIBILE e ammesso istruttoria tecnico amministrativa (previa disponibilità finanziaria)
52	4250018779	*omissis*	LUCATUORTO PAOLO	33,50	17.362,80	RICEVIBILE e ammesso istruttoria tecnico amministrativa (previa disponibilità finanziaria)
53	4250016864	*omissis*	VANGI PAOLO	30,50	108.457,99	RICEVIBILE e ammesso istruttoria tecnico amministrativa (previa disponibilità finanziaria)
54	4250016872	*omissis*	GIANNETTA ERNESTO MARIA	30,50	109.116,67	RICEVIBILE e ammesso istruttoria tecnico amministrativa (previa disponibilità finanziaria)
55	4250019389	*omissis*	SOCIETA' COOPERATIVA AGRICOLA ECOARCA	29,00	79.031,40	RICEVIBILE e ammesso istruttoria tecnico amministrativa (previa disponibilità finanziaria)
56	4250018282	*omissis*	NOVEMBRE CESARE	27,50	8.633,96	RICEVIBILE
57	4250018795	*omissis*	TINELLI GIOVANNI	27,50	13.113,09	RICEVIBILE
58	4250019116	*omissis*	RANIERI MATTEO	24,50	10.527,92	RICEVIBILE
59	4250018738	*omissis*	CAMPANALE LEONARDO	24,50	30.157,43	RICEVIBILE
60	4250017813	*omissis*	CELLA DAVIDE	24,50	34.312,20	RICEVIBILE
61	4250014935	*omissis*	AGRICOLA GARGANO SOCIETA' COOPERATIVA ARL	24,50	70.046,03	RICEVIBILE
62	4250018720	*omissis*	AGRIMENGA S.S.	20,56	115.019,20	RICEVIBILE

Il Responsabile della Sottomisura 8.6

Marcello MARABINI

MARABINI
MARCELLO
04.06.2020
14:32:26 UTC

Allegato A composto da n. 3 (tre) facciate

L'AUTORITA' DI GESTIONE DEL PSR PUGLIA 2014/2020

Firmato da:Rosa Fiore
Organizzazione:REGIONE PUGLIA/80017210727
Data: 04/06/2020 20:47:54

REGIONE PUGLIA

PSR PUGLIA 2014 - 2020
COLTIVIAMO IDEE RACCOGLIAMO FUTURO

ALLEGATO B alla D.A.G. n. 211 del 03/06/2020

Numero progressivo	Barcode domanda di sostegno	CUAA	Ditta/Ente	Punteggio	CONTRIBUTO RICHIESTO	STATO DELLA DOMANDA
1	4250020494	omissis	COMUNE DI CONVERSANO			**IRRICEVIBILE** - mancato riscontro a nota prot. n. 5425 del 22.04.2020 (preavviso di rigetto ex art. 10bis L. n. 241/1990)
2	4250017722	omissis	COMUNE DI MONOPOLI			**IRRICEVIBILE** - nota prot n.5433 del 22.04.2020 (comunicazione di rigetto ex art. 10bis L. n. 241/1990)

Il Responsabile della Sottomisura 8.6
Marcello MARABINI
MARABINI
MARCELLO
04.06.2020
14:37:43 UTC

Allegato B composto da n. 1 (una) facciata
L'AUTORITA' DI GESTIONE DEL PSR PUGLIA 2014/2020

Firmato da:Rosa Fiore
Organizzazione:REGIONE PUGLIA/80017210727
Data: 04/06/2020 20:50:01

PSR 2014-2020
PROGRAMMA DI SVILUPPO RURALE
REGIONE PUGLIA

Allegato C alla D.A.G. n. 211 del 03/06/2020

MODELLO DI RELAZIONE TECNICA ANALITICA DESCRITTIVA

Misura 8 "Investimenti nello sviluppo delle aree forestali e nel miglioramento della redditività delle foreste"
Sottomisura 8.6 "Supporto agli investimenti in tecnologie silvicole e nella trasformazione, mobilitazione e commercializzazione dei prodotti forestali".

Richiedente **(Riportare Nome e Cognome/Ragione Sociale del soggetto titolare della domanda di sostegno)**				
☐ **Partecipazione in forma singola**; ☐ **Partecipazione in forma aggregata da 2 a 5 soggetti aggregati;** ☐ **Partecipazione in forma aggregata con più di 5 soggetti aggregati**.				
Domanda di sostegno n.				
Ubicazione interventi **(Riportare il comune, o i comuni, di ubicazione degli interventi)**				
Tipologia di Area	☐ **P**ianura	☐ **C**ollina	☐ Montana	☐ Mista

Il richiedente ***Il tecnico***

(Firma del richiedente) ***(Timbro e firma del tecnico)***

1. ANAGRAFICA E RIFERIMENTI

Anagrafica e riferimenti del richiedente	- Per le ditte individuali e persone fisiche: Nome e cognome, CUAA, eventuale Partita IVA, Residenza, Qualifica, Recapiti postali, telefonici e PEC; Per gli Enti, i Consorzi, le Società e le Associazioni: Denominazione/Ragione Sociale ed indicazione della forma giuridica, CUAA, eventuale Partita IVA, sede legale, recapiti postali, telefonici e PEC.

Qualifica del richiedente:					
☐ Silvicoltori Privati	☐ Amministrazioni Comunali e loro Consorzi	☐ Fornitori di servizi/Impresa boschiva (indicare categoria e numero di iscrizione all'Albo Regionale delle Imprese Boschive)	☐ PMI del legno	☐ Imprenditore Agricolo Professionale	☐ Altro

Anagrafica e riferimenti del tecnico	- Cognome e Nome, Albo/Collegio di appartenenza e numero di iscrizione, Recapiti postali, telefonici e PEC.

2. DATI ED INFORMAZIONI RELATIVE ALLA PARTECIPAZIONE IN FORMA AGGREGATA (da compilarsi per i casi di partecipazione al bando in forma aggregata):

Num.	**Soggetti aggregati partecipanti**
1.	Denominazione _____, CUAA/CF. _____), con sede in _____, alla Via_____ - PEC _____,
2.	Denominazione _____, CUAA/CF. _____), con sede in _____, alla Via_____ - PEC _____,
3.	Denominazione _____, CUAA/CF. _____), con sede in _____, alla Via_____ - PEC _____,
4.	Denominazione _____, CUAA/CF. _____), con sede in _____, alla Via_____ - PEC _____,
5.	Denominazione _____, CUAA/CF. _____), con sede in _____, alla Via_____ - PEC _____,
6.	Denominazione _____, CUAA/CF. _____), con sede in _____, alla Via_____ - PEC _____,
7.	Denominazione _____, CUAA/CF. _____), con sede in _____, alla Via_____ - PEC _____,
8.	Denominazione _____, CUAA/CF. _____), con sede in _____, alla Via_____ - PEC _____,
9.	Denominazione _____, CUAA/CF. _____), con sede in _____, alla Via_____ - PEC _____,
10.	Denominazione _____, CUAA/CF. _____), con sede in _____, alla Via_____ - PEC _____,

Tipologia di aggregazione (barrare la tipologia interessata)**:** □ Cooperative, Consorzi; □ Associazioni; □ Reti di imprese gruppi o organismi costituite in ATI od ATS o forme associate dotate di personalità giuridica; □ Altro _____. (specificare la tipologia o confermare la tipologia *Altro* in caso di forma di aggregazione da d futuro)
DENOMINAZIONE: Se soggetto già costituito indicare la Denominazione del soggetto, se soggetto non ancora costituito è possibile indicare il nome di un aderente capofila (per es. Mario Rossi) con la seguente schematizzazione *A.C. Capofila Mario Rossi*
CUAA: Se soggetto già costituito indicare il CUAA del soggetto, se soggetto non ancora costituito è possibile indicare il CUAA di un soggetto aderente capofila (per es. RSSMRIxxAxyByxyC) con la seguente schematizzazione A.C. CUAA Capofila RSSMRIxxAxyByxyC
SEDE: Se soggetto già costituito indicare la sede del soggetto, se soggetto non ancora costituito è possibile indicare la sede di un soggetto aderente capofila con la seguente schematizzazione A.C. Sede Capofila Mario Rossi Via/Piazza/Località ……cap ….. Comune……
PEC: Se soggetto già costituito indicare la PEC del soggetto, se soggetto non ancora costituito è possibile indicare la PEC di un soggetto aderente capofila con la seguente schematizzazione PEC A.C. Capofila Mario Rossi ……@pec……

oppure, in caso di partecipazione in forma singola, nessun dato da riportare per il paragrafo in oggetto.

3. INDICAZIONE DELL'AZIONE A CUI SI ADERISCE

□ **Azione 1**	Investimenti nella trasformazione e commercializzazione dei prodotti forestali
□ **Azione 2**	Investimenti e pratiche forestali sostenibili finalizzate ad accrescere il valore economico delle foreste
□ **Azione 3**	Elaborazione di Piani di Gestione Forestale e loro strumenti equivalenti

4. OBIETTIVI E FINALITÀ DEGLI INTERVENTI

Descrizione degli Obiettivi e delle finalità degli interventi in coerenza con le finalità della Sottomisura 8.6 che sostiene investimenti materiali e immateriali volti ad incrementare il potenziale economico delle foreste, ad aumentare il valore aggiunto dei prodotti forestali e a migliorare l'efficienza delle imprese attive nell'utilizzazione e trasformazione, mobilitazione, commercializzazione dei prodotti forestali.

5. DESCRIZIONE STAZIONALE DEL SITO (o DEI SITI) DI INTERVENTO (da compilarsi per i casi di pertinenza)

Il presente paragrafo non dovrà essere compilato in caso di candidato che non conduce superfici forestali, fornitore di servizi iscritto all'Albo delle Imprese Boschive e candidato per interventi 1.1. Lo stesso dovrà, invece, essere compilato per tutti gli altri casi, ossia soggetti candidati per gli interventi:

- della tipologia 1.1 con superfici forestali condotte;
- della tipologia 1.2 con superfici forestali condotte e con superfici da destinare alla realizzazione, ammodernamento e adeguamento di vivai forestali;
- dell'azione 2 (interventi selvicolturali), per le superfici forestali interessate dagli interventi;
- dell'azione 3 (redazione PGF o Strumenti Equivalenti), per l'intera azienda forestale candidata, oggetto di Pianificazione Forestale (PGF). In tal caso si evidenzia che dovrà essere indicata, secondo quanto previsto dalle Linee Guida (D.A.G. n. 348 del 21/10/2019), la superficie relativa a boschi, alle aree assimilabili al bosco, alle formazioni arbustive in evoluzione naturale, ai pascoli e alle superfici improduttive.

- 4.1 Identificazione catastale e tipologia di possesso;	[Con riferimento ai superfici forestali oggetto di intervento, riportare, per ciascuna particella, i dati catastali, tipo di possesso, indicazione degli eventuali titoli di conduzione diversi dalla proprietà (affitto, comodato), quantificazione totale delle superfici interessate a livello di singola azione: .....]
- 4.2 Identificazione della tipologia di terreni e delle aree interessate:	[Con riferimento alle particelle oggetto di intervento, riportare una descrizione e tabelle riepilogative distinte per azione, che tengano conto degli aspetti peculiari previsti dall'Avviso Pubblico e dalle Linee Guida]: ▪ Uso del suolo con specifico riferimento alle superfici a bosco e per l'adesione all'azione 3 anche alle aree assimilabili al bosco, alle formazioni arbustive in evoluzione naturale, al pascolo ed alle superfici improduttive; ▪ altre informazioni rilevanti.....]:
- 4.3 Dati ed informazioni pedo-climatiche:	[Con riferimento alle superfici oggetto di intervento, riportare: ▪ dati climatici (temperatura medie, precipitazioni medie, vento, ▪ neve, ecc.), indicazione stazione di rilevamento, arco temporale considerato, fonte dei dati, classificazioni ed indici climatici; ▪ dati del suolo: geologia, topografia, pendenza (%), esposizione, quota s.l.m., morfologia, litologia, aspetti superficiali del suolo, lettiera (altezza, grado di decomposizione), giudizio fertilità; indicazione dell'area regionale classificata dalla Determina Dirigenziale n.575/2009 (Monti Dauni, Tavoliere, Gargano, Arco Ionico Tarantino, Murge Brindisine, Murge Tarantine, Murge Baresi, Penisola Salentina) ed individuata nelle Linee Guida della sottomisura]:
- 4.4 Descrizione degli eventuali vincoli esistenti all'interno del sito di intervento	[Con riferimento alle particelle oggetto di intervento, indicare quanto segue: 1. □ Assenza di vincoli 2. □Presenza di vincoli □ Zone Natura 2000 ed Aree Protette; □ Vincoli paesaggistici (PPTR); □ Vincoli di natura idrogeologica di assetto del territorio (PAI); □ Zone percorse da incendio □ Altri eventuali vincoli .....;] 3. DICHIARA nel caso di adesione all'azione 2: □ l'eventuale presenza o l'assenza di vincoli per le aree percorse da incendio nei 5 anni precedenti la presentazione della DdS. rif. par. 2.5 Linee Guida (D.A.G. n. 348 del 21/10/2019); [In fase di presentazione della documentazione progettuale la ditta richiedente e il tecnico progettista dovranno dichiarare che le aree oggetto di domanda, ancorché destinate ad attività agricole, non sono state interessate da incendi boschivi così come definiti dall'art. 2 della L.353/2000. Dovranno altresì impegnarsi a comunicare eventuali incendi intervenuti successivamente alla data di presentazione della D.d.S. ed in corso di perimetrazione.]

Per la redazione del paragrafo 5. ***DESCRIZIONE STAZIONALE DEL SITO (o DEI SITI) DI INTERVENTO*** è possibile utilizzare gli appositi quadri di localizzazione degli interventi presenti nei formulari redatti per la sottomisura in oggetto.

Oppure, in caso di partecipazione per l'intervento 1.1 senza superfici boscate condotta, nessuna informazione da riportare per il paragrafo in oggetto.

6. DESCRIZIONE DEL PROGETTO DI INVESTIMENTI E DEGLI INTERVENTI PROPOSTI (per ciascuna azione)

- 6.1 Descrizione dell'intervento/i interessato/i:	[Con riferimento al progetto proposto descrivere l'intervento o gli interventi interessati della sottomisura, i criteri di scelta utilizzati ed i risultati attesi]:
- 6.2 Descrizione delle operazioni previste:	[Con riferimento al progetto proposto descrivere, in sintesi, le operazioni previste: **Azione 1 - Investimenti nella trasformazione e commercializzazione dei prodotti forestali** **Azione 2 - Investimenti e pratiche forestali sostenibili finalizzate ad accrescere il valore economico delle foreste** **Azione 3 - Elaborazione di Piani di Gestione Forestale e loro strumenti equivalenti** Le operazioni proposte devono essere coerenti a quanto previsto dalle Linee Guida per la progettazione e realizzazione degli interventi approvati con D.A.G. n. 348 del 21/10/2019 e ss.mm.ii.
- 6.3 Dettagli e dati tecnici del progetto proposto (i dati e le informazioni devono essere coerenti, ove di pertinenza, con le indicazioni di cui agli allegati A e B della DAG n.237/2018 e con la documentazione allegata alla DdS	[Con riferimento al progetto proposto, dettagliare i seguenti dati tecnici sulla base dei singoli paragrafi delle Linee Guida della Sottomisura 8.6 - D.A.G. n. 348 del 21/10/2019 e ss.mm.ii.]: **Azione 1 - Investimenti nella trasformazione e commercializzazione dei prodotti forestali** **Intervento 1.1 - Adeguamento innovativo delle dotazioni tecniche di macchinari e attrezzature** • Macchine ed attrezzature per la gestione del bosco, utilizzazioni forestali e raccolta di biomasse legnose: …… • Macchine ed attrezzature per la lavorazione pre-industriale dei prodotti legnosi e dei sottoprodotti forestali, finalizzata alla predisposizione di assortimenti per gli utilizzi artigianali, industriali, e/o energetici su piccola scala: …… • Macchine ed attrezzature per la trasformazione su piccola scala, per gli utilizzi artigianali, industriali e/o energetici: …… • Macchine ed attrezzature per la raccolta, stoccaggio, lavorazione e commercializzazione di prodotti non legnosi in bosco: …… • Estensione delle superfici boscate a cui gli investimenti sono indirizzati (cfr. tabella 4 allegato B DAG n.237/2018): …… • Informazioni rilevanti ai fini della valutazione del requisito di investimenti precedenti la trasformazione del legname su "piccola scala" (cfr par.3.2.1.1 Linee Guida D.A.G. n. 348 del 21/10/2019): …… **Intervento 1.2 - Realizzazione, ammodernamento e adeguamento di vivai forestali** Per questo intervento sono consentite operazioni finalizzate alla realizzazione, ammodernamento e adeguamento di vivai forestali destinati alla produzione dì piantine forestali, per soddisfare il fabbisogno aziendale, da realizzarsi nella medesima zona forestale relativamente ad acquisti di macchine, attrezzature ed impianti idonei. Nella relazione progettuale, il progettista dovrà giustificare le dimensioni del vivaio, in termini di capacità produttiva e dotazioni tecniche con riferimento alla dimensione delle superfici boscate a cui i vivai forestali sono asserviti e delle eventuali superfici da rimboschire, attraverso un piano pluriennale di intervento, basato su parametri oggettivi e scientifici. oppure, in alternativa, nessun intervento previsto per l'azione 1.

- 6.3 Dettagli e dati tecnici del progetto proposto (i dati e le informazioni devono essere coerenti, ove di pertinenza, con quanto le indicazioni di cui agli allegati A e B della DAG n.237/2018 e con la documentazione allegata alla DdS.	**Azione 2 - Investimenti e pratiche forestali sostenibili finalizzate ad accrescere il valore economico delle foreste:** Descrizione degli interventi selvi-colturali previsti dalle Linee Guida della Sottomisura 8.6 D.A.G. n. 348 del 21/10/2019 e ss.mm.ii.: **2.1 - Interventi selvicolturali con finalità produttive (boschi produttivi ex-ante),** in relazione all'utilizzo artigianale, industriale dei prodotti legnosi e/o funzionali all'ottenimento di prodotti non legnosi: conversione dei cedui semplici in fustaia (tagli intercalari, diradamenti selettivi), dei cedui composti e dei cedui matricinati ad alto fusto: ……. **2.2 - Interventi selvicolturali per il recupero e la valorizzazione produttiva (boschi produttivi ex - post)** dei boschi abbandonati, invecchiati e/o degradati, in relazione all'utilizzo dei prodotti legnosi e/o all'ottenimento di prodotti non legnosi: tramarratura, riceppatura, rinfoltimenti con specie autoctone di latifoglie nobili per boschi di latifoglie; sfolli, diradamenti nelle compagini più dense e rinfoltimenti in quelle più rade con latifoglie per i boschi di conifere: ……. **Azione 3 – Elaborazione di Piani di gestione Forestale e loro strumenti equivalenti** Descrizione degli interventi in progetto in conformità a quanto previsto dal par.3.4.1 e dall'allegato 1 delle Linee Guida (D.A.G. n. 348 del 21/10/2019 e ss.mm.ii.):

Per la redazione del paragrafo 6 ***DESCRIZIONE DEL PROGETTO DI INVESTIMENTI E DEGLI INTERVENTI PROPOSTI*** è possibile utilizzare gli appositi quadri specifici degli interventi presenti nei formulari redatti per la sottomisura in oggetto.

7. ANALISI DELLA COMPATIBILITA' DELL'INTERVENTO CON GLI EVENTUALI VINCOLI ESISTENTI NELL'AMBITO TERRITORIALE INTERESSATO

Il presente paragrafo non dovrà essere compilato in caso di soggetto per gli interventi 1.1 dell'azione 1. Lo stesso dovrà, invece, essere compilato per tutti gli altri casi, ossia soggetti candidati per gli interventi:

- della tipologia 1.2 con superfici forestali condotte e con superfici da destinare alla realizzazione, ammodernamento e adeguamento di vivai forestali;
- dell'azione 2 (interventi selvicolturali), per le superfici forestali interessate dagli interventi;
- dell'azione 3 (redazione PGF o Strumenti Equivalenti), per l'intera azienda forestale candidata, oggetto di Pianificazione Forestale (PGF). In tal caso si evidenzia che dovrà essere indicata, secondo quanto previsto dalle Linee Guida (D.A.G. n. 348/2019), la superficie relativa a boschi, alle aree assimilabili al bosco, alle formazioni arbustive in evoluzione naturale, ai pascoli e alle superfici improduttive.

- 7.1 Descrivere gli elementi di compatibilità degli interventi con i vincoli esistenti	[Con riferimento al progetto dettagliare gli elementi di compatibilità degli interventi proposti con i vincoli esistenti]: □ Elementi di compatibilità per gli interventi 1.2 da eseguire secondo quanto previsto dalle Linee Guida per l'azione 1 □ Elementi di compatibilità per gli interventi da eseguire secondo quanto previsto dalle Linee Guida per l'azione 2; □ Elementi di compatibilità per gli interventi da eseguire secondo quanto previsto dalle Linee Guida per l'azione 3; □ Interventi da eseguire secondo quanto previsto dalle Linee Guida per l'azione 3; oppure, in alternativa, in assenza di vincoli e limitazioni, dettagliare la piena compatibilità degli interventi]:

- 7.2 Descrivere le modalità ed i parametri di valutazione della compatibilità degli interventi in caso di presenza di vincoli	[Con riferimento al progetto proposto dettagliare lo stato di acquisizione dei titoli abilitativi per i vincoli esistenti: □ Pareri/titoli abilitativi previsti già acquisiti (descrivere):_____ □ Pareri/titoli abilitativi previsti in corso di acquisizione (descrivere):_____ □ Pareri/titoli abilitativi previsti ancora da acquisire (descrivere):_____]:

Oppure, in caso di partecipazione per l'intervento 1.1 senza superfici boscate condotta, nessuna informazione da riportare per il paragrafo in oggetto.

8. MOTIVAZIONE DEI PUNTEGGI ATTRIBUITI IN DOMANDA DI SOSTEGNO

- 8.1 Localizzazione dell'intervento

Aree collinari (12,5 punti), aree montane (25 punti), altre aree (0 punti)
[Con riferimento alle particelle oggetto di intervento, indicare quali di esse ricadono in Aree Collinari e Aree Montane, la relativa superficie interessata, e la fonte del dato [Sulla base della ripartizione del territorio nazionale per zone altimetriche (montagna, collina, pianura) definita nell'ambito del sistema circoscrizionale statistico dell'ISTAT, istituito nel 1958] : • Comune, fogli e particelle aziendali riportate nel Fascicolo Aziendale Agea; oppure, in alternativa, nessun punteggio attribuito per il requisito in oggetto]:

- 8.2 Tipologia delle operazioni attivate

Maggior contenuto dell'innovazione: innovazione in termini di riduzione delle emissioni nocive (6 punti); innovazione in termini di miglioramento delle condizioni di sicurezza (6 punti)
[Con riferimento agli interventi della tipologia 1.1., ai fini della attribuzione del punteggio è necessario che il possesso di entrambi i requisiti per le macchine/impianti/attrezzature interessate sia indicato nei preventivi allegati alla domanda di sostegno: • Inserire i riferimenti ai preventivi interessati (data preventivo, impresa fornitrice e macchine/attrezzature interessate); • Limitatamente al requisito della riduzione delle emissione nocive, lo stesso si intende già posseduto nel caso di attrezzature che non siano motorizzate per le quali il punteggio (6 punti) è attribuibile tal quale, purché sia richiesto dal candidato. Inoltre, Per quanto attiene agli interventi 1.1, si tenga conto di quanto previsto dalla DAG n.254/2018: • Ai fini dell'attribuzione del punteggio pieno previsto (12 punti) per i singoli requisiti è necessario che la spesa per macchine/impianti/attrezzature oggetto di fornitura, rappresenti almeno l'80% della spese dell'intero progetto, altrimenti il punteggio massimo attribuibile, viene determinato in maniera ponderata del costo dell'intervento 1.1 rispetto al costo totale del progetto. • Il valore di 12 punti rappresenta un massimale conseguibile qualora l'importo dell'intervento 1.1 rappresenti almeno l'80% del costo dell'intero progetto e tutte le macchine/impianti/attrezzature oggetto di fornitura garantiscano contemporaneamente i requisiti di riduzione delle emissioni nocive e miglioramento delle condizioni di sicurezza dei lavoratori. oppure, in alternativa, nessun punteggio attribuito per il requisito in oggetto]:
Maggiore estensione delle superfici forestali interessate: da 10 a 20 ha (9 punti), da 20,01 a 30 ha (12 punti), da 30,01 a 40 ha (15 punti), > 40,00 ha (18 punti)
Con riferimento alle superfici forestali oggetto di intervento, indicare l'estensione della superficie interessata e la fonte del dato: • Comune, fogli e particelle aziendali riportate nel Fascicolo Aziendale Agea; oppure, in alternativa, nessun punteggio attribuito per il requisito in oggetto]:
Piano di Gestione Forestale (15 punti)
[Con riferimento all'azione 3, indicare se trattasi di azienda forestale singola o associata al di sotto dei 50 ha che presenta un Piano di Gestione Forestale: oppure, in alternativa, nessun punteggio attribuito per il requisito in oggetto]:

- 8.3 Beneficiari

Aggregazione da 2 a 5 beneficiari (15 punti); Aggregazione più di 5 beneficiari (20 punti)
[Con riferimento alla partecipazione al bando in forma aggregata indicare il numero dei soggetti aggregati, in coerenza con il precedente paragrafo 2 ed il contenuto dell'Accordo Collettivo, ed relativo punteggio corrispondente: oppure, in alternativa per la partecipazione in forma singola, nessun punteggio attribuito per il requisito in oggetto]:
Imprenditore Agricolo Professionale – IAP come definito dal D.Lvo 99/2004 (10 punti)
[Con riferimento al soggetto candidato, indicare il possesso del requisito di IAP alla data di presentazione della DdS ed il relativo punteggio corrispondente: oppure, in alternativa per i candidati non in possesso della qualifica di IAP, nessun punteggio attribuito per il requisito in oggetto]:

- 8.4 Quadro di riepilogo dei punteggi

[Con riferimento alla figura 5 – quadro combinazione punteggi riportata nella DAG n.254/2018, indicare le fattispecie interessate ed il relativo punteggio autoattribuito, nonché il punteggio complessivo. Nel caso di progetti che prevedono diverse tipologie di intervento, il punteggio si calcola esclusivamente sulla tipologia principale qualora questa rappresenti almeno l'80% del valore del progetto, altrimenti con il peso ponderato delle diverse tipologie di intervento previste nel progetto. Nel caso di interventi ricadenti in ambiti territoriali a differente priorità, il calcolo del punteggio spettante sarà effettuato in maniera proporzionale all'estensione dell'intervento ricadente in ciascuna area.

Interventi	Localizzazione			Innovazione		Estensione superfici boscate					Qualifica beneficiario			Punteggio totale
	Collina	Montagna	Altre aree	riduz. Emissioni	migl. Sicurezza	ha 0,2 - 9,99	ha 10 - 20	ha 20,01 - 30	ha 30,01 - 40	ha > 40,0	Aggregazione 2-5 beneficiari	Aggregazione > 5 beneficiari	IAP	
1.1 e/o 1.2 e/o azione 2 e/o azione 3	*	*	*	*	*	*	*	*	*	*	*	*	*	**

* indicare il punteggio per il singolo requisito, o in alternativa indicare il valore 0;

** indicare il punteggio totale autoattribuito.

Per la redazione del paragrafo 8. ***MOTIVAZIONE DEI PUNTEGGI ATTRIBUITI IN DOMANDA DI SOSTEGNO*** è possibile utilizzare gli appositi quadri specifici presenti nei formulari redatti per la sottomisura in oggetto.

9. STIMA DELLA MASSA LEGNOSA RITRAIBILE DALL'INTERVENTO (da compilare solo in caso di interventi selvicolturali dell'azione 2)

8.1 Forma di governo e composizione vegetazionale	Descrivere la forma di governo e la composizione vegetazionale

8.2 Indicare per l'intera superficie di intervento (in ha) i parametri dentrometrici

Classe diametrica	***N. Alberi***	***Area basimetrica***	***Altezza media***	***Volume dendrometrico***	***Peso specifico legna***	***Provvigione stimata***		***N. Piante da tagliare/rilasciare***	***Provvigione retraibile***	
cm	n.	m^2	m	m^3	Kg/ m^3	m^3	m^3/ha	ha	m^3	m^3/ha
5										
10										
…										
N.B. La stima della massa legnosa ritraibile con l'intervento di miglioramento boschivo deriva dall'applicazione del R.R. 19 del 19/10/2017. Tale regolamento prescrive il numero e la topologia delle aree di saggio da materializzare in bosco a seconda se l'intervento riguarda un bosco ceduo, un ceduo composto o una fustaia.										

10. CRONOPROGRAMMA DEGLI INTERVENTI

[Con riferimento al progetto degli investimenti, si indichino i tempi stimati per le principali operazioni previste] :

	Mesi					
Operazioni previste	**I**	**II**	**III**	**IV**	**V**	**VI**
Acquisizione titoli abilitativi						
Eventuali procedure di appalto						
Progettazione definitiva/esecutiva						

	Mesi																	
Operazioni previste	**I**	**II**	**III**	**IV**	**V**	**VI**	**VII**	**VIII**	**IX**	**X**	**XI**	**XII**	**XIII**	**XIV**	**XV**	**XVI**	**XVII**	**XVIII**
Ordinativi per Acquisti macchine ed attrezzature interventi 1.1																		
Forniture macchine ed attrezzature interventi 1.1																		
Ordinativi per Acquisti macchine ed attrezzature interventi 1.2																		
Forniture macchine ed attrezzature interventi 1.2																		
Lavori e/o pose in opera per interventi 1.2																		
Interventi azione 2 - Acquisizione titoli abilitativi																		
Interventi azione 2 - Eliminazione vegetazione infestante																		
Interventi azione 2 - Forniture e lavori per rinfoltimenti/rinfittimenti																		
Interventi azione 2 - Tagli (conversione e diradamenti, ecc.), potature, sfoltimenti, esbosco, chippatura, ecc. ecc.																		
Interventi azione 3 - Individuazione professionisti																		
Interventi azione 3 - Studi ed indagini preliminari																		
Interventi azione 3 - Redazione PGF																		
Interventi azione 3 - Attività legate alle procedure di acquisizione pareri/autorizzazioni																		
Interventi azione 3 - Attività di comunicazione ed informazione del PGF																		

11. SINTESI CONCLUSIVA

[Con riferimento al progetto degli investimenti, concludere sintetizzando gli elementi fondamentali del progetto di investimenti e le relative finalità]:

12. COMPUTO METRICO ESTIMATIVO

[Con riferimento al progetto degli investimenti, redigere il computo metrico estimativo in base alle voci di costo da sostenere, con l'indicazione dei singoli codici ed i relativi costi unitari determinati sulla base dei Prezziari di riferimento e/o dei Preventivi, con dettaglio della localizzazione particellare degli interventi stessi e delle relative voci di costo. Per la redazione del computo metrico è possibile utilizzare gli appositi quadri specifici presenti nei formulari redatti per la sottomisura in oggetto.] :

13. QUADRO RIEPILOGATIVO DI SPESA

[Con riferimento al computo metrico estimativo del progetto di investimenti, riepilogare le voci di spesa previste per singola azione della sottomisura, distinguendo tra le spese materiali e le spese generali. Per la redazione del quadro riepilogativo di spesa è possibile utilizzare gli appositi quadri specifici presenti nei formulari redatti per la sottomisura in oggetto] :

ALLEGATI

1. CARTOGRAFIA (ove pertinente: per gli interventi 1.2 - azione 2 - azione 3):
1.1 Tavole di inquadramento generale con mappatura dei vincoli eventualmente presenti;
1.2 Mappe catastali del sito di intervento con indicazione della localizzazione degli interventi;
1.3 Ortofoto del sito di intervento con indicazione della localizzazione degli interventi.
Le mappe catastali e le ortofoto possono essere rappresentate anche in unica tavola con ortofoto riportate sulla base catastale.

Nel caso in cui il progetto della sottomisura riguardi superfici oggetto di interventi analoghi con altri fondi (PSR Puglia 2007-2013 altre Sottomisure PSR Puglia 2014-2020 o altro) della ditta richiedente o di altro soggetto, gli elaborati grafici dovranno essere di tipo comparativo con l'indicazione ed ubicazione degli interventi proposti in progetto della sottomisura PSR Puglia 2014-2020 e degli interventi realizzati con gli eventuali altri strumenti finanziari.

2. DOCUMENTAZIONE FOTOGRAFICA DEL SITO ANTE INTERVENTO, georeferenziata e su supporto digitale (ove pertinente: per gli interventi dell'azione 2): solo tale documentazione potrà essere consegnata a mano o a mezzo postale presso gli uffici del Dipartimento Agricoltura Sviluppo Rurale ed Ambientale.

I sottoscritti, consapevoli delle responsabilità penali e degli effetti amministrativi derivanti dalla falsità in atti e dalle dichiarazioni mendaci (così come previsto dagli artt. 75 e 76 del D.P.R. n. 445 del 28.12.2000), ai sensi e per gli effetti di cui agli artt. 46 e 47 del medesimo D.P.R. n. 445 del 28.12.2000, dichiarano che quanto riportato nelle presente relazione corrisponde al vero

Luogo_____, data _____

Il richiedente	***Il tecnico****
_____	_____
(Firma del richiedente)	***(Timbro e firma del tecnico)***

*** Per gli interventi dell'azione 2 e 3, trattandosi di interventi ad elevata valenza ecologica ed ambientale in aree forestali, il tecnico che redige, firma e timbra la relazione tecnica deve essere un dottore agronomo o forestale regolarmente iscritto all'albo professionale, indipendentemente dalla figura tecnica che ha redatto e sottoscritto la documentazione per la precedente fase procedurale del bando.**

N.B. Allegare copia dei documenti di identità dei firmatari, in corso di validità, per le dichiarazioni rese.

Il Responsabile della Sottomisura 8.6
Marcello MARABINI
MARABINI
MARCELLO
04.06.2020
14:38:52 UTC

Allegato C composto da n. 13 (tredici) facciate
L'AUTORITA' DI GESTIONE DEL PSR PUGLIA 2014/2020

Firmato da:Rosa Fiore
Organizzazione:REGIONE PUGLIA/80017210727
Data: 04/06/2020 20:50:53

Atti e comunicazioni degli Enti Locali

COMUNE DI MONOPOLI
Estratto deliberazione C.C. 12 maggio 2020, n. 19
Approvazione adeguamento del PU.G. al P.P.T.R..

OGGETTO: "ADEGUAMENTO del PUG al PPTR" ai sensi del comma 12 dell'art. 11 della L.R. 20/2001 e dell'art. 97 delle Norme Tecniche del PPTR. **APPROVAZIONE.**

PREMESSO CHE:

- con deliberazione di Consiglio Comunale n. 68 del 22.10.2010, pubblicata sul BURP n°167 del 4.11.2010, è stato definitivamente approvato il Piano Urbanistico Generale del Comune di Monopoli;
- con deliberazione di Giunta Regionale n. 176 del 16 febbraio 2015, pubblicata sul BURP n. 40 del 23.03.2015, è stato approvato il Piano Paesaggistico Territoriale della Regione Puglia;

CONSIDERATO CHE:

- l'art. 106 comma 3 della NTA del PPTR esplicita, tra l'altro, che siano verificati rispetto agli strati conoscitivi contenuti nella "Proposta di PPTR", di cui alla D.G.R. n. 1 dell'11.01.2010 i PUG che hanno ottenuto il parere di compatibilità ex art. 11 della LR 20/2001 dopo la data dell'11.01.2010
- l'art. 100 delle NTA del PPTR disciplina le procedure di valutazione di conformità dei Piani adeguati al PUTT/P, prevedendo che i Comuni, come nel caso di Monopoli, per i quali, alla data di approvazione del PPTR, si sia concluso favorevolmente il procedimento di adeguamento rispetto al previgente PUTT/P, accertano e dichiarano la conformità al PPTR con apposita deliberazione del Consiglio comunale, da trasmettere alla Regione e al Ministero entro 120 giorni dall'approvazione del PPTR;
- con deliberazione di Consiglio Comunale n. 22 del 11.06.2015 veniva accertata e dichiarata la conformità del PUG di Monopoli al PPTR ai sensi dell'art. 100, comma 1 delle NTA del PPTR;
- avverso tale deliberazione consiliare la Regione Puglia e il MIBACT hanno espresso il proprio dissenso con le note istruttoria della Regione Puglia sezione Assetto del Territorio (Prot.n.9802 del 09/10/2015) e la nota del Segretariato Regionale per la Puglia del Ministero dei Beni e delle Attività Culturali e del Turismo (Prot. 8791 del 11/11/2015);
- il Comune di Monopoli ha, comunque, proposto ricorso straordinario al Capo dello Stato e, nelle more ha avviato dei tavoli tecnici di confronto con Regione e Ministero per valutare quali adeguamenti siano necessari per ottenere la compatibilità del PUG al PPTR;
- dal 2015 sono state avviati numerose preconferenze con Regione e Ministero, formalizzati con i verbali, in seguito elencati, che riportano gli indirizzi operativi condivisi, finalizzati all'ottenimento dell'adeguamento del PUG nel rispetto dell'equilibrio tra le tutele sovraordinate ed i diritti riconosciuti dal piano stesso;
    - in data 14.07.2016 e 21.07.2016 con relativo Verbale del 21.07.2016;
    - verbale del 05.07.2017;
    - verbale del 21.07.2017;
    - verbale del 03.08.2017;

- verbale del 20.09.2017;
- verbale del 11.10.2017;
- verbale del 30.10.2017;
- verbale del 23.11.2017.

- nella seduta del 23.11.2017 durante la quale sono stati chiusi gli incontri di pre-conferenza in maniera definitiva sono stati condivisi i seguenti elaborati:
  - *"Perimetrazioni fasce "A" – "B" e "C" dei territori costieri. Schemi di assetto Fascia "C". Comparti C1, C2, C3";*
  - *Norme (Disciplina d'uso);*
  - *Relazione;*

  i cui contenuti hanno costituito indirizzi per la predisposizione dell'adeguamento del PUG al PPTR, ai sensi dell'art. 97 delle NTA del PPTR;

- con determinazione dirigenziale dell'Area Organizzativa IV n. 1355 del 29.12.2017 è stato stabilito di approvare i verbali delle pre-conferenze di co pianificazione finalizzato a costituire indirizzo per lo studio Rotondo Ingegneri Associati, tecnico incaricato per la redazione della variante generale al PUG per l'adeguamento al PPTR ai sensi dell'art. 97 delle NTA del PPTR;

PRESO ATTO che:

- così come specificato dalla Regione Puglia con deliberazione n. 2331 del 28.12.2017 *"Documento di indirizzo "Linee interpretative per l'attuazione del Piano Paesaggistico Territoriale Regionale approvato con DGR 176 del 16.02.2015". Approvazione",* l'adeguamento degli strumenti urbanistici al PPTR deriva da un obbligo di legge – LR n. 20/2009- e interviene in ordine al corretto recepimento del "Sistema delle Tutele" e dello "Scenario Strategico" come fissati nelle NTA del PPTR. Pertanto, l'adeguamento del PUG al PPTR, ai sensi dell'art. 97 delle NTA del PPTR stesso, non comportano modificazioni al vigente PUG in ordine al dimensionamento del Piano, alle zonizzazioni, alle destinazioni d'uso, agli indici ed ai parametri urbanistici, può essere avviato con l'adozione della proposta di adeguamento del PUG al PPTR, prescindendo dalle fasi di cui ai commi 1-3 dell'art. 11 della L.R. n. 20/2001;

- il procedimento di verifica di assoggettabilità a VAS è stato assolto in forza della registrazione della proposta di adeguamento del PUG al PPTR, presso il portale dell'Ambiente della Regione Puglia VAS con codice di registrazione VAS-1334-REG-072030-037, in quanto, ai sensi dell'art. 7 punto 7.2 – b) del R.R. n. 18/2013, la proposta di adeguamento del PUG al PPTR è esclusa dalle procedure stesse di VAS;

- con deliberazione di Consiglio Comunale n. 6 del 23.03.2018 è stato stabilito di:

  - ✓ dare atto che, così come specificato dalla Regione Puglia con deliberazione n. 2331 del 28.12.2017 *"Documento di indirizzo "Linee interpretative per l'attuazione del Piano Paesaggistico Territoriale Regionale approvato con DGR 176 del 16.02.2015". Approvazione",* l'adeguamento degli strumenti urbanistici al PPTR deriva da un obbligo di legge – LR n. 20/2009- e interviene in ordine al corretto recepimento del "Sistema delle Tutele" e dello "Scenario Strategico" come fissati nelle NTA del PPTR. Pertanto, l'adeguamento del PUG al PPTR, ai sensi dell'art. 97 delle NTA del PPTR stesso, non comportano modificazioni al vigente PUG in ordine al dimensionamento del Piano, alle zonizzazioni, alle destinazioni d'uso, agli indici ed ai parametri urbanistici, può essere avviato con l'adozione della proposta di adeguamento del PUG al PPTR, prescindendo dalle fasi di cui ai commi 1-3 dell'art. 11 della L.R. n. 20/2001;
  - ✓ dare atto che il procedimento di verifica di assoggettabilità a VAS è stato assolto in forza della registrazione della proposta di adeguamento del PUG al PPTR, presso il portale dell'Ambiente della Regione Puglia VAS con codice di registrazione VAS-1334-REG-072030-037, in quanto, ai sensi dell'art.

7 punto 7.2 – b) del R.R. n. 18/2013, la proposta di adeguamento del PUG al PPTR è esclusa dalle procedure stesse di VAS;

- ✓ dare atto che, ai sensi del comma 2 dell'art. 39 del D.L. 14 marzo 2013, n. 33 *"Riordino della disciplina riguardante il diritto di accesso civico e gli obblighi di pubblicità, trasparenza e diffusione di informazioni da parte delle pubbliche amministrazioni"* gli elaborati scritto grafici relativi alla proposta di adeguamento del PUG al PPTR in data 13.03.2018 sono stati inseriti sul portale del Comune di Monopoli;
- ✓ adottare la proposta di adeguamento del PUG al PPTR, ai sensi del comma 4 dell'art. 11 della L.R. 20/2001 e al comma 3 dell'art. 97 delle Norme Tecniche del PPTR, finalizzato al rilascio del parere di cui all'art. 96 co.1 lett. A) delle NTA del PPTR, anche ai sensi di quanto previsto dalla L.R. 20/2001 art. 12 comma 3 lett.c e comma 3-bis lett. b);
- ✓ trasmettere tempestivamente alla Regione, alla Provincia e al Ministero, nonché a tutti gli altri Enti competenti al fine di condividere e approfondire alla scala locale le conoscenze, gli obbiettivi e le disposizioni normative del PPTR ed acquisirne i rispettivi pareri ai sensi e per gli effetti del comma 3 dell'art.97 delle NTA del PPTR;
- ✓ depositare presso la segreteria comunale e darne notizia mediante pubblicazione di avviso su tre quotidiani a diffusione provinciale nonché mediante manifesti affissi nei luoghi pubblici;
- ✓ dare atto che ai sensi dell'art. 11, comma 5 della LR 20/2001 chiunque abbia interesse potrà presentare le proprie osservazioni al P.U.G. così adottato, anche ai sensi dell'articolo 9 della L. n. 241/1990, entro sessanta giorni dalla data del deposito;
- ✓ disporre che il Consiglio Comunale entro i successivi sessanta giorni, esaminerà le osservazioni proposte nei termini di cui al punto precedente e si determinerà in ordine alle stesse, adeguando il P.U.G. alle osservazioni accolte, esprimendosi solo ed esclusivamente sulle osservazioni pertinenti l'adeguamento;
- ✓ dare atto che ogni altra osservazione non pertinente all'adeguamento potrà essere tenuta in considerazione in quanto tale adozione opera ai sensi dell'art. 97 delle NTA del PPTR e pertanto non comporta modificazioni al vigente PUG in ordine al dimensionamento del Piano, alle zonizzazioni, alle destinazioni d'uso, agli indici ed ai parametri urbanistici
- ✓ prendere atto che le fasi successive del procedimento di adeguamento avverrà ai sensi dei commi dal 4 al 9 dell'art. 97 delle Norme Tecniche del PPTR nonché ai sensi dei commi 5 e 6 dell'art. 11 della L.R. 20/2001;
- ✓ dare atto che ai sensi dell'art. 13 della LR 20/2001 e per il periodo di due anni a decorrere dalla data di adozione del P.U.G., il Comune sospende ogni determinazione sulle domande di trasformazione edilizia in contrasto con il P.U.G. adottato; la salvaguardia decade con la definitiva approvazione del PUG adottato ovvero per il decorso infruttuoso di detto periodo;
- ✓ demandare al Sindaco di Monopoli, entro il termine di 90 giorni dalla trasmissione della proposta, la convocazione della conferenza di co-pianificazione, nella forma di Conferenza di Servizi ai sensi della L. 7 agosto 1990, n. 241 e s.m.i., per condividere gli approfondimenti operati alla scala locale delle conoscenze, degli obiettivi e delle disposizioni normative del PPTR.
- ✓ demandare al Dirigente della IV A.O. le incombenze relative alle suddette trasmissioni e pubblicazioni.

- ➢ nel rispetto del secondo capoverso del comma 3 dell'art. 97 delle NTA del PPTR, con nota acclarata al protocollo di questo Ente al n. 25046 del 23.04.2018 e successiva nota protocollo n. 25799 del 26.04.2018, il Dirigente dell'Area IV Ing. Amedeo D'Onghia ha trasmesso alla Regione Puglia, alla Città Metropolitana e al Ministero dei beni e delle Attività culturali e del Turismo per la Puglia la proposta di adeguamento del PUG al PPTR adottata con deliberazione di Consiglio Comunale n. 6 del 23.03.2018;

- ➢ nel rispetto del comma 4 dell'art. 97 delle Norme Tecniche del PPTR, con nota protocollo 32148 del 24.05.2018, è stata convocata la conferenza di co-pianificazione nella forma di Conferenza di Servizi ai sensi della L. 241 del 07.08.1990 e s.m.i. per il giorno 11.09.2018, rinviata per il giorno 10.12.2018, così

come da nota protocollo n. 50259 del 27.08.2018, per garantire l'avvio a regime dei lavori della nuova Amministrazione Comunale e la Costituzione della Commissione Consiliare;

- che la deliberazione di Consiglio Comunale n. 6 del 23.03.2018 è stata pubblicata per 60 giorni consecutivi, dal 18.04.2018 al 17.06.2018, all'Albo Pretorio del Comune e contestualmente, l'atto predetto unitamente agli elaborati scritto-grafici, ai sensi dell'art. 11 comma 4 della Legge Regionale 27 luglio 2001, n. 20, è stato depositato presso la Segreteria Generale;

- che dell'avvenuto deposito è stata data comunicazione mediante sito web del comune di Monopoli e sul "*Corriere dello Sport" – "il Fatto" – "la Repubblica"*;

- che il Segretario generale Dott.ssa Christiana Anglana con nota protocollo n. 60318 del 15.10.2018 ha comunicato che dopo la pubblicazione sono pervenute n. 49 osservazioni di cui 36 nei termini del periodo di pubblicazione (dal 18.04.2018 al 17.06.2018) e 13 osservazioni fuori termine (alcune osservazioni sono state trasmesse più volte);

- che l'Ing. Amedeo D'Onghia, in qualità di Dirigente dell'Area Organizzativa IV ha redatto apposita relazione istruttoria di esame tecnico alle Osservazioni pervenute alla "Proposta di adeguamento del PUG al PPTR";

- con deliberazione di Consiglio Comunale n. 48 del 30.11.2018 veniva stabilito di:
  - ritenere esaminabili le osservazioni pervenute fuori termine fino al 22.10.2018;
  - determinarsi, ai sensi e per gli effetti delle disposizioni di cui all'art. 11 della Legge Regionale 27 luglio 2001 n. 20, in ordine alle osservazioni pervenute avverso la delibera consiliare n. 6 del 23.03.2018, recante "Proposta di adeguamento del PUG al PPTR - Adozione" e di controdedurre nei termini di cui alla relazione dell'Ing. Amedeo D'Onghia, Dirigente dell'Area Organizzativa IV e così come riportato nella stessa delibera;
  - per l'effetto, disporre l'aggiornamento della proposta "Adeguamento del PUG al PPTR" e dare mandato al Dirigente dell'Area Organizzativa IV di procedere al consequenziale adeguamento degli elaborati del PUG;
  - dare corso alle fasi successive del procedimento di adeguamento avverrà ai sensi dei commi dal 4 al 9 dell'art. 97 delle Norme Tecniche del PPTR nonché ai sensi dei commi 5 e 6 dell'art. 11 della L.R. 20/2001.

- la Regione Puglia e il Comune di Monopoli in data 19.10.2018 hanno sottoscritto il *"Protocollo di intesa per Sostegno ai Comuni per l'Adeguamento dei PUG vigenti al PPTR, ai sensi dell'art. 97 delle NTA del PPTR e per attività di sperimentazione dei progetti territoriali per il paesaggio Regionale"* nell'ambito del quale è stato ammesso al Comune di Monopoli un finanziamento di 15.736,00 € al fine di sostenere il processo di adeguamento del PUG al PPTR e di integrare uno o più progetti territoriali nella pianificazione locale, da redigersi in condivisione tra la Regione e il Comune;

- con nota trasmessa dal Segretariato regionale avente prot. n. 3629 del 19/03/2019 la Soprintendenza con nota MIBAC-SABAP-BA STP 0003410 del 15/03/2019 ha controdedotto la suddetta deliberazione di Consiglio Comunale n. 48 del 30.11.2018 non condividendo le osservazioni accolte riferite alla fascia costiera, in forza delle intese raggiunte nelle preconferenze di servizi avvenute tra il 2016 e il 2017;

- ai sensi del comma 4 dell'art. 97 delle NTA del PPTR, nella forma di Conferenza di Servizi ai sensi della L. 241 del 07.08.1990 e s.m.i. si sono svolti, presso la Regione Puglia, i seguenti incontri in data 21.03.2019 – 10.04.2019 – 09.05.2019 – 27.05.2019 – 07.06.2019 – 19.06.2019;

- nella Conferenza di Servizi del 19.06.2019 la Conferenza si è pronunciata favorevolmente in merito alla compatibilità di cui all'art. 96 comma 1 lett.a) relativamente alla Variante di Adeguamento del PUG di

Monopoli al PPTR, come modificato e integrato a seguito delle determinazioni della Conferenza di Servizi, stabilendo tra l'altro che il Comune di Monopoli avrebbe dovuto riportare in maniera puntuale modifiche e integrazioni di cui ai verbali di Conferenza di Servizi negli elaborati di PUG da trasmetterli al Ministero e alla Sezione Tutela e Valorizzazione del Paesaggio;

- il Dirigente ing. Amedeo D'Onghia, con nota protocollo 44042 del 19.07.2019 e protocollo n. 58593 del 07.10.2019, ha trasmesso elaborati scritto-grafici del PUG adeguato alle conclusioni della conferenza di Servizi chiusa il giorno 19.06.2019, redatti dal tecnico incaricato Ing. Francesco ROTONDO;

- la Regione Puglia – Dipartimento mobilità, qualità urbana, opere pubbliche, ecologia e paesaggio – Sezione Urbanistica – Servizio strumentazione urbanistica, con nota protocollo AOO_079/PROT - 10272 del 13.11.2019 acclarata al protocollo di questo Ente al n. 67469 del 14.11.2019 ha inviato una comunicazione inerente aspetti del dimensionamento del Piano;

- la Soprintendenza Archeologia, belle arti e paesaggio per la Città Metropolitana di Bari con nota protocollo MiBAC/SABAP-BA/08.11.2019 ha trasmesso nota in merito alla verifica della documentazione aggiornata come da verbale del 19.06.2019, ai fini della chiusura del procedimento art.97 delle NTA del PPTR;

- l'ing. Francesco ROTONDO con nota acclarata al protocollo al n. 74609 del 12.12.2019 ha trasmesso gli elaborati scritto-grafici aggiornati ai contenuti della Conferenza di Servizi chiusa in data 19.06.2019, ai fini della chiusura del procedimento art. 97 della NTA del PPTR nonché gli elaborati grafici relativi al "Progetto territoriale di paesaggio" di cui al Protocollo di intesa sottoscritto tra la Regione Puglia e il Comune di Monopoli in data 19.10.2018 *"Sostegno ai Comuni per l'Adeguamento dei PUG vigenti al PPTR, ai sensi dell'art. 97 delle NTA del PPTR e per attività di sperimentazione dei progetti territoriali per il paesaggio Regionale";*

- con determinazione dirigenziale dell'Area Organizzativa III n. 1449 del 12.12.2019 è stato stabilito di prendere atto del Verbale di corrispondenza degli elaborati scritto-grafici trasmessi dall'Ing. Francesco Rotondo con nota acclarata al protocollo di questo Ente al n. 74609 del 12.12.2019 alle determinazione della Conferenza di Servizi conclusa in data 19.06.2018, nonché alla verifica della Soprintendenza Archeologia, belle arti e paesaggio per la Città Metropolitana di Bari di cui alla nota protocollo MiBAC/SABAP-BA/08.11.2019 e alla comunicazione della Regione Puglia protocollo 10272 del 13.11.2019 acclarata al protocollo di questo Ente al n. 67469 del 14.11.2019;

- con nota protocollo n. 4978 del 23.01.2020 il Comune di Monopoli ha trasmesso in formato digitale pdf e digitale vettoriale, alcuni elaborati ad integrazione / sostituzione di quelli inviati con la precedente nota protocollo n. 74669 del 12.12.2019 nonché determina dirigenziale n. 120 del 23.01.2020 ad integrazione della determinazione n. 1449 del 12.12.2019 e con successiva nota protocollo n. 13542 del 25.02.2020 ha trasmesso l'elaborato 2 del PUG "Norme tecniche di Attuazione" adeguato al parere di cui alla nota protocollo n. A00_079-863 del 24.02.2020 della Sezione Urbanistica – Servizio Strumentazione Urbanistica della Regione Puglia.

- la Regione Puglia con deliberazione di Giunta Regionale n. 424 del 30.03.2020 "*Adeguamento del PUG del Comune di Monopoli al PPTR. Parere di Compatibilità paesaggistica ex art. 96. 1.a delle NTA del PPTR. Aggiornamento del PPTR ex art. 2, co. 8 della L.R. n. 20/2009"* ha rilasciato ai sensi dell'art. 96.1.a) e secondo le procedure dell'art. 97 delle NTA del PPTR il parere favorevole di compatibilità paesaggistica sull'Adeguamento del PUG di Monopoli al PPTR, costituito dai seguenti elaborati:

Relazione di Adeguamento del PUG al PPTR
Norme Tecniche di Attuazione (NTA)

ELABORATI PROGETTUALI DEL PUG/S

1. PUG/S 1i - Territorio extraurbano in scala 1:10.000
2. PUG/S 2i - Territorio extraurbano in scala 1:10.000
3. PUG/S 3i - Territorio extraurbano in scala 1:10.000
4. PUG/S 4i - Territorio extraurbano in scala 1:10.000
5. PUG/S 5i - Territorio extraurbano in scala 1:10.000
6. PUG/S 6i - Territorio extraurbano in scala 1:10.000
7. PUG/S 7i - Territorio extraurbano in scala 1:10.000
8. PUG/S 8i - Territorio extraurbano in scala 1:10.000
9. PUG/S 9i - Territorio extraurbano in scala 1:10.000
10. PUG/S 10i - Territorio extraurbano in scala 1:10.000
11. PUG/S 1c - Territorio extraurbano in scala 1:10.000
12. PUG/S 2c - Territorio extraurbano in scala 1:10.000
13. PUG/S 3c - Territorio extraurbano in scala 1:10.000
14. PUG/S 4c - Territorio extraurbano in scala 1:10.000
15. PUG/S 5c - Territorio extraurbano in scala 1:10.000
16. PUG/S 6c - Territorio extraurbano in scala 1:10.000
17. PUG/S 7c - Territorio extraurbano in scala 1:10.000
18. PUG/S 8c - Territorio extraurbano in scala 1:10.000
19. PUG/S 9c - Territorio extraurbano in scala 1:10.000
20. PUG/S 10c - Territorio extraurbano in scala 1:10.000

Particolare aree urbane in scala 1:5.000:

21. PUG/S 11i – Ambito Urbano in scala 1:5.000
22. PUG/S 12i - Capitolo in scala 1:5.000
23. PUG/S 11c – Ambito Urbano in scala 1:5.000
24. PUG/S 12c - Capitolo in scala 1:5.000

Particolare Contesti e paesaggi rurali

25. PUG/S 13i - Contesti e paesaggi rurali

Il Progetto di Rete Ecologica Regionale comunale (RERc)

26. PUG/S 14i - Progetto di Rete Ecologica Regionale comunale (RERc)
27. PUG/S 15 – Centro storico. Individuazione dei beni culturali soggetti a parere della soprintendenza

ELABORATI PROGETTUALI DEL PUG/P

1. PUG/P – 1 AMBITO URBANO in scala 1:5.000
2. PUG/P – 2 CAPITOLO in scala 1:5.000
3. PUG/P – 2.1 Insediamenti sparsi in scala 1:5.000

Individuazione delle micromaglie residenziali e per servizi all'interno dei contesti consolidati e di nuovo impianto rivenienti dal "PRG Piccinato" *(ex zone 6-7) (scala 1:5.000)*

4. PUG/P – 3 Contrada " ZINGARELLO"
5. PUG/P – 4 Contrada "SANT'ANTONIO D'ASCULA"
6. PUG/P – 5 Contrada "PADRE SERGIO - CRISTO RE"
7. PUG/P – 6 Contrada "LAMALUNGA"
8. PUG/P – 7 Contrada "GORGOFREDDO"
9. PUG/P – 8 Contrada "BARCATO"
10. PUG/P – 9 Contrada "ASSUNTA"
11. PUG/P – 10 Contrada "ARATICO-SORBA"
12. PUG/P – 11 Contrada "COZZANA-PASSARELLO"
13. PUG/P – 11 bis Contrada "COZZANA-PASSARELLO"
14. PUG/P – 11 ter Contrada "COZZANA-PASSARELLO"
15. PUG/P – 12 Contrada "SANTA LUCIA"
16. PUG/P – 13 Contrada "MACCHIA DI MONTE"

17. PUG/P – 14 Contrada "VIRBO"
18. PUG/P – 15 Contrada "ANTONELLI"
19. PUG/P – 16 Contrada "IMPALATA"
20. PUG/P – 17 Il sistema infrastrutturale per la mobilità dolce: Abaco di indirizzi progettuali per le nuove strade
21. PUG/P – 18 Il sistema infrastrutturale per la mobilità dolce: Principale rete ciclabile di progetto
***Schede beni archeologici ed architettonici**:*
190716_BP 142.1.m_BP zone archeologiche.pdf
190915_Beni architettonici 1-30.pdf
190915_Beni architettonici 31-60.pdf
190915_Beni architettonici 61-90.pdf
190915_Beni architettonici 91-120.pdf
***Progetti territoriali per il paesaggio Regionale**:*
Relazione di sintesi sperimentazione progetti integrati di paesaggio del PPTR
Rete Ecologica e ciclabile
Abaco di indirizzi progettuali per le strade nuove o da riqualificare
Rete mobilità ciclo-pedonale e approdi via mare
Strada parco
***Allegati alla Istruttoria della Soprintendenza**:*
All.4 Schede Paesaggi Rurali:
PAE_RUR_1
PAE_RUR_2
PAE_RUR_3
PAE_RUR_4
PAE_RUR_5 e 6
***Ulteriori elaborati del PUG adeguato al PPTR**:*
Territori Esclusi dalle disposizioni dell'art. 142-art.142 comma 2 (tavole1-4)
Scheda PAE 0117
Scheda PAE 0120
Scheda PAE 0121
Scheda PAE 0154

DATO ATTO altresì che il PUG è composto anche della tavola *PUG/P – 19 individuazione standard territorio urbano* che riporta la corrispondenza tra contesti di cui al DRAG e alle zonizzazioni di cui al DM 1444/68, e che non è stata incisa dal PPTR ma che continua ad avere la sua valenza come elaborato del PUG;

VISTO
- Deliberazione di Consiglio Comunale n. 68 del 22.10.2010 di approvazione definitiva del PUG pubblicata sul BURP n. 167 del 04.11.2010;
- Deliberazione della Giunta Regionale n. 176 del 16.02.2015, pubblicata sul BURP n. 40 del 23.03.2015, con la quale la Giunta Regionale ha approvato il Piano Paesaggistico Territoriale Regionale della Puglia;
- L.R. 20/2001 e s.m.i.;
- L.R. 20/2009 e s.m.i.;
- D.Lgs. 42/2004 e s.m.i.;
- D.Lgs. 267/2000;
- Lo statuto comunale

Visto il Parere della Commissione Consiliare del 4 maggio 2020;

Visto il parere di regolarità tecnica ex art. 49 del D.Lgs. 267/2000 e dato atto che non necessita di parere di regolarità contabile;

CON la votazione innanzi riportata

DELIBERA

1. **DI PRENDERE ATTO** delle determinazioni assunte dalla Conferenza di Servizi svoltasi nei giorni 02.08.2018, 13.09.2018, 26.09.2018, 04.10.2018 ai sensi dell'art. 97 delle NTA del PPTR, giusti verbali che si intendono integralmente trascritti, dando atto che la Conferenza di Servizi si è pronunciata favorevolmente in merito alla proposta di Adeguamento del PUG di Monopoli al PPTR;

2. **DI PRENDERE ATTO** che ai sensi dell'art. 96.1.a) e secondo le procedure dell'art. 97 delle NTA del PPTR la Regione Puglia con deliberazione di Giunta Regionale n. 424 del 30.03.2020 ha espresso parere favorevole di compatibilità sull'Adeguamento del PUG di Monopoli al PPTR;

3. **DI APPROVARE,** ai sensi dell'art. 12 dell'art.11 della L.R. 20/2001 e dell'art. 97 comma 7 delle Norme Tecniche del PPTR, viste le determinazioni assunte dalla Conferenza di Servizi, gli aggiornamenti e le rettifiche degli elaborati del PPTR richieste dalla Regione Puglia e Segretariato Regionale del MIBACT, gli elaborati scritto-grafici dell'"Adeguamento del PUG al PPTR":

Relazione di Adeguamento del PUG al PPTR
Norme Tecniche di Attuazione (NTA)
ELABORATI PROGETTUALI DEL PUG/S
1. PUG/S 1i - Territorio extraurbano in scala 1:10.000
2. PUG/S 2i - Territorio extraurbano in scala 1:10.000
3. PUG/S 3i - Territorio extraurbano in scala 1:10.000
4. PUG/S 4i - Territorio extraurbano in scala 1:10.000
5. PUG/S 5i - Territorio extraurbano in scala 1:10.000
6. PUG/S 6i - Territorio extraurbano in scala 1:10.000
7. PUG/S 7i - Territorio extraurbano in scala 1:10.000
8. PUG/S 8i - Territorio extraurbano in scala 1:10.000
9. PUG/S 9i - Territorio extraurbano in scala 1:10.000
10. PUG/S 10i - Territorio extraurbano in scala 1:10.000
11. PUG/S 1c - Territorio extraurbano in scala 1:10.000
12. PUG/S 2c - Territorio extraurbano in scala 1:10.000
13. PUG/S 3c - Territorio extraurbano in scala 1:10.000
14. PUG/S 4c - Territorio extraurbano in scala 1:10.000
15. PUG/S 5c - Territorio extraurbano in scala 1:10.000
16. PUG/S 6c - Territorio extraurbano in scala 1:10.000
17. PUG/S 7c - Territorio extraurbano in scala 1:10.000
18. PUG/S 8c - Territorio extraurbano in scala 1:10.000
19. PUG/S 9c - Territorio extraurbano in scala 1:10.000
20. PUG/S 10c - Territorio extraurbano in scala 1:10.000
Particolare aree urbane in scala 1:5.000:
21. PUG/S 11i – Ambito Urbano in scala 1:5.000
22. PUG/S 12i - Capitolo in scala 1:5.000
23. PUG/S 11c – Ambito Urbano in scala 1:5.000
24. PUG/S 12c - Capitolo in scala 1:5.000
Particolare Contesti e paesaggi rurali
25. PUG/S 13i - Contesti e paesaggi rurali
Il Progetto di Rete Ecologica Regionale comunale (RERc)
26. PUG/S 14i - Progetto di Rete Ecologica Regionale comunale (RERc)

27. PUG/S 15 – Centro storico. Individuazione dei beni culturali soggetti a parere della soprintendenza

ELABORATI PROGETTUALI DEL PUG/P

1. PUG/P – 1 AMBITO URBANO in scala 1:5.000
2. PUG/P – 2 CAPITOLO in scala 1:5.000
3. PUG/P – 2.1 Insediamenti sparsi in scala 1:5.000

Individuazione delle micromaglie residenziali e per servizi all'interno dei contesti consolidati e di nuovo impianto rivenienti dal "PRG Piccinato" *(ex zone 6-7) (scala 1:5.000)*

4. PUG/P – 3 Contrada " ZINGARELLO"
5. PUG/P – 4 Contrada "SANT'ANTONIO D'ASCULA"
6. PUG/P – 5 Contrada "PADRE SERGIO - CRISTO RE"
7. PUG/P – 6 Contrada "LAMALUNGA"
8. PUG/P – 7 Contrada "GORGOFREDDO"
9. PUG/P – 8 Contrada "BARCATO"
10. PUG/P – 9 Contrada "ASSUNTA"
11. PUG/P – 10 Contrada "ARATICO-SORBA"
12. PUG/P – 11 Contrada "COZZANA-PASSARELLO"
13. PUG/P – 11 bis Contrada "COZZANA-PASSARELLO"
14. PUG/P – 11 ter Contrada "COZZANA-PASSARELLO"
15. PUG/P – 12 Contrada "SANTA LUCIA"
16. PUG/P – 13 Contrada "MACCHIA DI MONTE"
17. PUG/P – 14 Contrada "VIRBO"
18. PUG/P – 15 Contrada "ANTONELLI"
19. PUG/P – 16 Contrada "IMPALATA"
20. PUG/P – 17 Il sistema infrastrutturale per la mobilità dolce: Abaco di indirizzi progettuali per le nuove strade
21. PUG/P – 18 Il sistema infrastrutturale per la mobilità dolce: Principale rete ciclabile di progetto

Schede beni archeologici ed architettonici*:*

190716_BP 142.1.m_BP zone archeologiche.pdf
190915_Beni architettonici 1-30.pdf
190915_Beni architettonici 31-60.pdf
190915_Beni architettonici 61-90.pdf
190915_Beni architettonici 91-120.pdf

Progetti territoriali per il paesaggio Regionale*:*

Relazione di sintesi sperimentazione progetti integrati di paesaggio del PPTR
Rete Ecologica e ciclabile
Abaco di indirizzi progettuali per le strade nuove o da riqualificare
Rete mobilità ciclo-pedonale e approdi via mare
Strada parco

Allegati alla Istruttoria della Soprintendenza*:*

All.4 Schede Paesaggi Rurali:
PAE_RUR_1
PAE_RUR_2
PAE_RUR_3
PAE_RUR_4
PAE_RUR_5 e 6

Ulteriori elaborati del PUG adeguato al PPTR*:*

Territori Esclusi dalle disposizioni dell'art. 142-art.142 comma 2 (tavole1-4)
Scheda PAE 0117
Scheda PAE 0120
Scheda PAE 0121
Scheda PAE 0154

4. **DI PRENDERE ATTO** della nota prot. n. 27099 del 05/05/2020 a firma dell'Ing. AMEDEO D'ONGHIA recante in allegato le tavole riportanti le correzioni degli errori materiali di trasposizione grafica constatati in sede di commissione e certificati dal dirigente responsabile e dal tecnico incaricato;

5. **DI APPROVARE ED ACQUISIRE** quale allegato alla presente delibera i predetti elaborati, pubblicati nella sezione dedicata al PUG sul sito istituzionale che, in aggiunta agli elaborati di cui al punto 3, ne correggono la rappresentazione grafica e che verranno trasmessi alla Regione Puglia per gli adempimenti di competenza;

6. **DI TRASMETTERE**, ai sensi del comma 8 dell'art. 97 delle NTA del PPTR, la presente deliberazione alla Regione Puglia ed al Segretariato Generale del MIBACT ai fini del rilascio del parere previsto dall'art. 146, co. 5 del Codice ai fini della non vincolatività del parere obbligatorio del Soprintendente nel procedimento dell'autorizzazione paesaggistica;

7. **DI DISPORRE** la pubblicazione del presente atto sul Bollettino Ufficiale della Regione Puglia;

8. **DI DEMANDARE** al Dirigente dell'Area Organizzativa III gli adempimenti successivi, ivi compreso l'aggiornamento del SIT.

PARERE TECNICO - AMMINISTRATIVO

Per quanto di propria competenza, ai sensi dell'art. 49, 1 comma, del D. Lgs. n. 267/2000, come sostituito dall'art. 3, comma 1, lett. b) D.L. 174/2012, convertito con modificazioni dalla L. 213/2012, in ordine alla regolarità tecnica del presente provvedimento, si esprime parere :

FAVOREVOLE

Monopoli, 17/04/2020

IL DIRIGENTE III A.O. URBANISTICA E LL.PP.
(Ing. Amedeo D'ONGHIA)

Città di Monopoli

Firmato digitalmente da D ONGHIA/AMEDEO/2016500427A20
Data: 2020.04.17 09:53:05 +02'00'

PARERE REGOLARITA' CONTABILE

Per quanto di propria competenza, ai sensi dell'Art. 49, 1 comma, del D.Lgs. 267/2000, in ordine alla regolarità contabile del presente provvedimento, si esprime il seguente parere:

NON DOVUTO

Ai sensi dell'art. 151 del citato Decreto, si attesta che la spesa di €_____ è stata imputata sull'Intervento_____ Cap._____ del Bilancio/PEG_____

(Impegno Provv._____Definitivo_____)

Monopoli, _____

IL DIRIGENTE A.O. II ATTIVITA' FINANZIARIE E DEMOGRAFICI
(Dott. Francesco SPINOZZI)

Letto, confermato e sottoscritto.
Del che si è redatto il presente verbale che viene così sottoscritto:

IL SEGRETARIO GENERALE
Dott.ssa Christiana ANGLANA

IL PRESIDENTE
Rag. Luigi Domenico COLUCCI

Appalti - Bandi, Concorsi e Avvisi

Appalti

REGIONE PUGLIA – DETERMINAZIONE DEL DIRIGENTE SERVIZIO STRUTTURA DI STAFF A SUPPORTO DEL COORDINAMENTO DELLE POLITICHE INTERNAZIONALI 19 maggio 2020, n. 17

CUP B91F18000310005 - CIG: Z282CD404D - Programmazione Comunitaria 2014/2020 - "Obiettivo Cooperazione territoriale Europea" - Comitato Nazionale Programma CBC E.N.I. MED 2014/2020 "Piano di attività pluriennale per il supporto alle attività del Comitato Nazionale del Programma E.N.I. Mediterranean Sea Basin c.b.c 2014/2020". Richiesta di preventivo per l'affidamento diretto ai sensi dell'art. 36 comma 2 lett. a) del D. Lgs 50/2016 per la fornitura di hardware. Aggiudicazione, accertamento somme e impegno di spesa di € 4.533,89.

LA DIRIGENTE DEL SERVIZIO STRUTTURA DI STAFF A SUPPORTO DEL COORDINAMENTO DELLE POLITICHE INTERNAZIONALI

Visti gli articoli 4, 5 e 6 della legge 7 agosto 1990, n. 241 e ss.mm.ii.;

Visti gli articoli 4 e 5 della legge regionale 4 febbraio 1997, n. 7 e ss.mm.ii. recante "Norme in materia di organizzazione della Amministrazione Regionale";

Vista la DGR n. 3261 del 28/07/1998 avente ad oggetto "Separazione delle attività di direzione politica da quelle di gestione amministrativa. Direttiva alle strutture regionali";

Visti gli articoli 4 e 16 del decreto legislativo 30 marzo 2001, n. 165 recante "Norme generali sull'ordinamento del lavoro alle dipendenze delle amministrazioni pubbliche";

Visto il D.Lgs. 23 giugno 2011, n. 118, come integrato dal D.Lgs. 10 agosto 2014, n. 126 "Disposizioni integrative e correttive del D.Lgs 118/2011 recante disposizioni in materia di armonizzazione dei sistemi contabili e degli schemi di bilancio delle Regioni, degli Enti locali e dei loro organismi, a norma degli articoli 1 e 2 della Legge n. 42/2009";

Visto il d.lgs. n. 33 del 14/03/2013 e ss.mm.ii. recante "Riordino della disciplina riguardante gli obblighi di pubblicità, trasparenza e diffusione delle informazioni da parte delle Pubbliche Amministrazioni";

Visto il D.lgs. del 18 aprile 2016 n. 50 e ss.mm.ii. recante "Attuazione delle direttive 2014/23/UE, 2014/24/UE e 2014/25/UE sull'aggiudicazione dei contratti di concessione, sugli appalti pubblici e sulle procedure d'appalto degli enti erogatori nei settori dell'acqua, dell'energia, dei trasporti e dei servizi postali, nonché per il riordino della disciplina vigente in materia di contratti pubblici relativi a lavori, servizi e furniture";

Vista la Legge Regionale del 20 giugno 2008, n. 15 recante "Principi e linee guida in materia di trasparenza dell'attività amministrativa nella Regione Puglia";

Visto l'art. 32 della legge 18 giugno 2009, n. 69, recante "Disposizioni per lo sviluppo economico, la semplificazione, la competitività nonché in materia di processo civile";

Visto l'art. 18 del d.lgs. 196/2003 "Codice in materia di protezione dei dati personali" in merito ai principi applicabili ai trattamenti effettuati dai soggetti pubblici;

Visti gli artt. 20 e 21 del Codice dell'Amministrazione Digitale (CAD), di cui al d.lgs n. 82/2005, come modificato dal d.lgs 13 dicembre 2017 n. 217;

Vista la L.R. del 30.12.2019 n. 55 "Disposizioni per la formazione del bilancio di previsione 2020 e bilancio pluriennale 2020-2022 della Regione Puglia (Legge di stabilità 2020)";

Vista la L.R. del 30.12.2019 n. 56 "Bilancio di previsione della Regione Puglia per l'esercizio finanziario 2020 e pluriennale 2020-2022";

Vista la DGR n. 55 del 21.01.2020 di approvazione del Documento tecnico di accompagnamento e del Bilancio Finanziario Gestionale, previsti dall'art.39, co.10, del D. Lgs. 23 giugno 2011, n. 118 e ss.mm.ii.;

Visto il DPGR 17 maggio 2016 n. 316 avente ad oggetto "Attuazione modello MAIA di cui al Decreto del Presidente della Giunta Regionale 31 luglio 2015 n. 443. Definizione delle Sezioni di Dipartimento e delle relative funzioni";

Vista la DGR n. 1601 del 19/09/2019 con la quale è stato conferito al Prof. Ing. Domenico Laforgia dell'incarico di Direttore *ad interim* della Struttura Speciale "Coordinamento delle Politiche Internazionali";

Vista la D.D. n. 37 del 15/10/2019 con la quale è stata delegata al Servizio Struttura di Staff a supporto del Coordinamento delle Politiche Internazionali la responsabilità di gestione ed implementazione delle attività del Comitato Nazionale del Programma CBC E.N.I. MED 2014/2020, ivi compresa l'adozione dei relativi atti amministrativi e/o contabili;

Visto il decreto legislativo 15 giugno 2015, n. 80 recante "Misure per la conciliazione delle esigenze di cura, di vita e di lavoro", in attuazione dell'articolo 1, commi 8 e 9, della legge 10 dicembre 2014, n. 183;

Vista la direttiva del Presidente del Consiglio dei Ministri 1 giugno 2017, n. 3 recante "Indirizzi per l'attuazione dei commi 1 e 2 dell'articolo 14 della legge 7 agosto 2015, n. 124 e linee guida contenenti regole inerenti all'organizzazione del lavoro finalizzate a promuovere la conciliazione dei tempi di vita e di lavoro dei dipendenti";

Visti i Contratti Collettivi Nazionali di Lavoro;

Vista la delibera del Consiglio dei Ministri del 31 gennaio 2020 con la quale è stato dichiarato, per sei mesi, lo stato di emergenza sul territorio nazionale relativo al rischio sanitario connesso all'insorgenza di patologie derivanti da agenti virali trasmissibili;

Visto il decreto legge 23 febbraio 2020, n. 6 che introduce misure urgenti in materia di contenimento e gestione dell'emergenza epidemiologica da COVID-19;

Vista la direttiva del Dipartimento della Funzione pubblica 25 febbraio 2020, n. 1 recante "Prime indicazioni in materia di contenimento e gestione dell'emergenza epidemiologica da CODIV-19 nelle pubbliche amministrazioni al di fuori delle aree di cui all'articolo 1 del decreto legge n. 6/2020";

Visto il decreto del Presidente del Consiglio dei Ministri del 25 febbraio 2020 avente ad oggetto "Ulteriori disposizioni attuative del decreto legge 23 febbraio 2020, n. 6, recante misure urgenti in materia di contenimento e gestione dell'emergenza epidemiologica da COVID-19";

Visto il decreto del Presidente del Consiglio dei Ministri del 4 marzo 2020 avente ad oggetto "Ulteriori disposizioni attuative del decreto legge 23 febbraio 2020, n. 6, recante misure urgenti in materia di contenimento e gestione dell'emergenza epidemiologica da COVID-19, applicabili sull'intero territorio nazionale";

Vista la circolare del Dipartimento della Funzione Pubblica 4 marzo 2020, n. 1 avente ad oggetto "Misure incentivanti per il ricorso a modalità flessibili di svolgimento della prestazione lavorativa";

Vista l'ordinanza 26 febbraio 2020, prot. n. 702 emanata dal Presidente della Regione Puglia in materia di igiene e sanità pubblica;

Vista l'ordinanza emanata in data 27 febbraio 2020 dal Presidente della Regione Puglia in materia di igiene e sanità pubblica;

Vista l'ordinanza 3 marzo 2020, prot. n. 784 emanata dal Presidente della Regione Puglia in materia di igiene e sanità pubblica;

Vista la Deliberazione di Giunta Regionale n. 280 del 05 marzo 2020 recante "Adozione del lavoro agile in attuazione dell'articolo 1, comma 1, lettera n) del DPCM 04 marzo 2020. Disciplina temporanea";

Vista la Determinazione Dirigenziale n. 267 del 2020 con cui è stata approvata la modulistica relativa alla Disciplina Temporanea Lavoro Agile di cui alla citata DGR n. 280/2020;

Visto l'art. 75 del Decreto-Legge 17 marzo 2020 n. 18 recante "Misure di potenziamento del Servizio sanitario nazionale e di sostegno economico per famiglie, lavoratori e imprese connesse all'emergenza epidemiologica da COVID-19";

Visto il decreto del Presidente del Consiglio dei Ministri del 26 aprile 2020 avente ad oggetto "Ulteriori disposizioni attuative del decreto-legge 23 febbraio 2020, n. 6, recante misure urgenti in materia di contenimento e gestione dell'emergenza epidemiologica da COVID-19, applicabili sull'intero territorio nazionale".

Sulla base dell'istruttoria espletata dalla P.O. "Proiezione Internazionale della Presidenza regionale – Programmi di Vicinato europei" e Responsabile Unico del Procedimento (R.U.P.) per le attività rivenienti dal Programma ENI CBC MED 2014-2020, riceve la seguente relazione:

PREMESSO CHE:

- L'*Intesa sul documento concernente la governance nazionale dell'attuazione e gestione dei Programmi di cooperazione territoriale europea 2014-2020* (rep. Atti n. 66/CSR), adottata dalla Conferenza permanente per i rapporti tra lo Stato, le Regioni e le Province autonome di Trento e Bolzano nella seduta del 14 aprile 2016, ha stabilito che la gestione dei programmi afferenti l'Obiettivo Cooperazione Territoriale Europea sia affidata ad una "governance multilevel".

- La suddetta Intesa prevede altresì che per i Programmi di Cooperazione Transnazionale vengano costituiti i Comitati Nazionali e i National Contact Point al fine di favorire l'attuazione e il coordinamento degli stessi Programmi sul territorio italiano.

- In sede di Conferenza dei Presidenti di Regione e Province Autonome, la Regione Puglia è stata individuata quale Co-Presidente - unitamente al MAECI – del Comitato Nazionale e National Contact Point del Programma *E.N.I. Mediterranean Sea Basin c.b.c.*

- Con Deliberazione di Giunta Regionale n. 903 del 07/06/2017 è stato costituito il Comitato Nazionale del suddetto programma le cui attività sono state affidate alla gestione del Coordinamento delle Politiche Internazionali.

- Con nota prot. n. 6146 del 10/05/2018, l'Agenzia per la Coesione Territoriale – Unità di Gestione del Programma Complementare di Azione e Coesione Governance nazionale dei programmi dell'Obiettivo Cooperazione Territoriale Europea 2014-2020 – ha comunicato al Coordinamento delle Politiche Internazionali l'approvazione e l'ammissione a finanziamento del "Piano di attività pluriennale per il supporto alle attività del Comitato Nazionale del Programma ENI CBC MED 2014-2020".

- Con Deliberazione n. 1274 del 18/07/2018 la Giunta Regionale ha preso atto dell'approvazione del suddetto Piano di attività e, nell'approvare la Bozza di Convenzione da stipulare con l'Agenzia per la Coesione Territoriale che regola i rapporti tra la stessa Agenzia e la Regione Puglia per l'implementazione delle attività inerenti il Comitato nazionale del programma E.N.I. Mediterranean Sea Basin c.b.c. 2014/2020, ha autorizzato il Direttore del Coordinamento delle Politiche Internazionali a sottoscrivere la suddetta Convenzione e ad adottare i successivi atti amministrativi e/o contabili relativi all'implementazione delle attività del Comitato Nazionale del Programma, ivi inclusi gli atti di impegno e di spesa delle risorse finanziarie.

- Con nota prot. n. AOO_177/18/09/2018 n. 550 il Coordinamento delle Politiche Internazionali ha inviato all'Agenzia per la Coesione Territoriale la Convenzione, sottoscritta dal Direttore del Coordinamento, e con nota prot. 11698 del 19/09/2018 l'Agenzia per la Coesione Territoriale ha restituito la suddetta Convenzione, debitamente controfirmata.

- Con Deliberazione n. 53 del 10/07/2017 il C.I.P.E. ha approvato il Programma Complementare di Azione e Coesione Governance c.t.e. dell'Obiettivo Cooperazione Territoriale Europea 2014/2020, destinando € 835.500,00 alle attività del Comitato Nazionale del Programma ENI CBC MED 2014-2020 per l'intero periodo di Programmazione (01/01/2014 - 31/12/2023).

- Le suddette risorse, interamente finanziate dal Fondo di Rotazione (ex L. 183/14987) e, pertanto, a costo zero per il Bilancio Regionale, sono destinate alla copertura delle attività in capo al Co-Presidente del Comitato Regionale – Regione Puglia – per la somma di € 679.500,00, e di quelle in capo al Vicepresidente – Regione Lazio – per la somma di € 156.000,00.

- Con nota AICT 1206 del 25 gennaio 2019 l'Agenzia per la Coesione Territoriale ha approvato la variazione della ripartizione delle risorse proposta dal Coordinamento delle Politiche Internazionali con nota prot. AOO_177/000018 del 10/10/2019.

- Con Deliberazione di Giunta Regionale n. 1274 del 18/07/2018 le risorse di cui alla succitata Delibera C.I.P.E. n. 53/2017 sono state iscritte in Bilancio solo per la parte relativa alle prime tre annualità (2018/2019/2020), per un totale di € 381.662,50, sono stati istituiti nuovi capitoli di entrata e di spesa, ed è stata approvata la variazione al Bilancio di Previsione 2018 e pluriennale 2018-2020, nonché al documento tecnico di accompagnamento e Bilancio Finanziario Gestionale 2018.

- Con Deliberazione di Giunta Regionale n. 329 del 26/02/2019 è stata approvata la variazione al Bilancio di Previsione 2019 e pluriennale 2019-2021, nonché al documento tecnico di accompagnamento e Bilancio Finanziario Gestionale 2019.

TENUTO CONTO che:

- tra i capitoli istituiti con DGR n. 1274 del 18/07/2018 figura il capitolo di spesa 1902024 destinato al finanziamento delle spese per l'acquisto di hardware messo a disposizione del personale impegnato nelle attività rivenienti dal Piano;

- con Deliberazione di Giunta Regionale n. 547 del 21/04/2020 sono state reiscritte in bilancio per l'esercizio finanziario 2020 le somme già stanziate, ma non impegnate, a valere sul capitolo di spesa 1902024 relativamente all'esercizio finanziario 2019, ma non sono state impegnate entro il 31/12/2019;

- l'adozione della Disciplina Temporanea Lavoro Agile, di cui alla DGR n. 280 del 05 marzo 2020, in attuazione dell'articolo 1, comma 1, lettera n) del DPCM 04 marzo 2020, consente, in mancanza di idonei strumenti informatici forniti dall'amministrazione, l'utilizzo da parte del dipendente di strumenti informatici propri;

- l'utilizzo delle risorse disponibili sul capitolo di spesa 1902024 consente di dotare, almeno in parte, il personale impiegato nell'implementazione delle attività previste dal PAC, di adeguate strumentazioni informatiche che consentano loro il regolare svolgimento della propria attività lavorativa in modalità agile;

- una volta concluso il periodo di lavoro agile concordato con l'amministrazione, il personale potrà

continuare ad utilizzare le suddette strumentazioni informatiche anche in considerazione dei numerosi impegni fuori sede che caratterizzano la natura stessa della loro attività lavorativa (riunioni, meeting, missioni in Italia e all'estero, ecc…);

- il gruppo di lavoro comprende, inoltre, alcuni professionisti esterni che non possiedono una postazione di lavoro fissa c/o gli uffici regionali e che pertanto utilizzano regolarmente strumentazioni informatiche di proprietà per l'espletamento della propria attività professionale;

- il budget del Piano prevede che una quota delle risorse destinate al finanziamento delle spese per l'acquisto di hardware, pari ad € 1.000,00 sul totale di 4.700,00 €, sia utilizzata per la fornitura di strumentazioni informatiche alla Regione Lazio, quale vice-presidente del Comitato Nazionale;

- in base a quanto previsto dalla convenzione che regola i rapporti tra le due regioni, la Regione Puglia, in quanto Co-Presidente del CN e Amministrazione beneficiaria, è responsabile dell'espletamento delle procedure ad evidenza pubblica per l'acquisto di beni e servizi anche per conto della regione vice-presidente;

- con la citata Deliberazione di Giunta Regionale n. 547 del 21/04/2020 è stata altresì autorizzata la Struttura di Staff del Coordinamento delle Politiche Internazionali, responsabile del capitolo di spesa de quo, ad adottare i successivi atti amministrativi e/o contabili relativi all'accertamento e impegno delle somme necessarie, all'approvazione ed espletamento della procedura ad evidenza pubblica finalizzata all'acquisto dei beni, nonché a tutti i provvedimenti consequenziali.

RITENUTO di:

- dover procedere con urgenza alla fornitura del materiale hardware, di seguito specificato, per dotare almeno in parte, il personale impiegato nell'implementazione delle attività previste dal PAC, di adeguate strumentazioni informatiche che consentano loro il regolare svolgimento della propria attività lavorativa in modalità agile e che, anche a conclusione dell'emergenza covid-19, potranno essere utilizzate anche in considerazione dei numerosi impegni fuori sede che caratterizzano la natura stessa dell'attività lavorativa (riunioni, meeting, missioni in Italia e all'estero, ecc…):

  - n. 4 pc portatili
  - n. 5 mouse wireless
  - n. 1 tablet
  - n. 1 schermo per pc
  - n. 1 Docking Station
  - n. 1 altoparlante Viva Voce con Microfono
  - n. 1 tastiera wireless
  - n. 1 caricabatteria per batterie ricaricabili
  - n. 1 pacchetto Microsoft Office

CONSIDERATO che:

- è stato acquisito il CIG: Z282CD404D;

- l'art. 1, comma 450, della Legge n. 296/2006, come modificato dall'art. 7, comma 2, della Legge n. 94/2012, dal comma 503 dell'articolo unico della Legge 28 dicembre 2015, n. 208 (Legge di Stabilità 2016) e dalla Legge 145/2018 (Legge Stabilità 2019), stabilisce che le Pubbliche Amministrazioni di cui all'art. 1 del D. Lgs. n. 165/2001, ivi inclusi gli Enti locali, per gli acquisti di beni e servizi pari o

superiore a € 5.000,00 e al di sotto della soglia di rilievo comunitario, sono tenute a fare ricorso al mercato elettronico della pubblica amministrazione ovvero ad altri mercati elettronici istituiti ai sensi di legge ovvero al sistema telematico messo a disposizione dalla centrale regionale di riferimento per lo svolgimento delle relative procedure;

- la fornitura *de quo* risulta essere inferiore al valore economico di cui innanzi e pertanto esclusa dall'obbligo di ricorso al mercato elettronico della Pubblica Amministrazione;

- in applicazione dell'articolo 36, comma 2, lettera a), D.lgs 50/2016 è possibile ricorrere ad affidamento diretto all'operatore economico, trattandosi di una prestazione di importo inferiore ai 40.000,00 euro;

- benché il richiamato art. 36, come da ultimo modificato dal D.Lgs. 56/2017, stabilisca che possa procedersi mediante affidamento diretto "… anche senza previa consultazione di due o più operatori economici …", si è ritenuto di effettuare una preventiva indagine finalizzata ad acquisire preventivi attraverso forme semplificate, in conformità anche a quanto previsto dalle Linee Guida n. 4 dell'ANAC di attuazione del D.Lg.s, n. 50/2016 recanti "Procedure per l'affidamento dei contratti pubblici di importo inferiore alle soglie di rilevanza comunitaria, indagini di mercato e formazione e gestione degli elenchi degli operatori economici" che, al punto 4.3.1 prevede che l'il confronto dei preventivi di spesa forniti da due o più operatori economici rappresenta una best practice anche alla luce del princjpo di concorrenza";

- l'art. 32, comma 2, del D. Lgs. 50/2016, stabilisce che prima dell'avvio delle procedure di affidamento dei contratti pubblici, le stazioni appaltanti, in conformità ai propri ordinamenti, decretano o determinano di contrarre, individuando gli elementi essenziali del contratto e i criteri di selezione degli operatori economici e delle offerte;

- la Struttura Servizio di Staff a support del Coordinamento delle Politiche Internazionali ha inviato a mezzo pec una richiesta di preventivo di spesa ai seguenti operatori economici regolarmente iscritti nell'elenco forniturI EmPULIA nella categoria mercelologica "171200000 – Fornitura hardware":

    1. SANCILIO di Sancilio Francesco - nota prot. AOO_177/0000484 del 12/05/2020;
    2. One4team - nota prot. AOO_177/0000485 12/05/2020;
    3. IngegnArt - nota prot. AOO_177/0000486 del 12/05/2020;

- Nella suddetta lettera di invito erano indicati:

    - Le specifiche tecniche delle attrezzature oggetto della fornitura;
    - L'importo massimo stimato dell'affidamento pari ad € 4.700,00 (euro quattromilasettecento/00), comprensivo di IVA;
    - La decisione di aggiudicare la fornitura in oggetto anche in presenza di una sola offerta formalmente valida purché ritenuta conveniente e congrua da parte dell'Amministrazione;
    - La decisione di utilizzare il minor prezzo quale criterio di selezione delle offerte, ai sensi dell'art. 95, co. 4 del D. Lgs. 50/2016;
    - Il termine ultimo per la presentazione delle offerte fissato alle ore 10:00 del 14/05/2020;
    - Le modalità di consegna della merce.

- Alla scadenza dei termini per la presentazione delle offerte risultavano pevenuti I seguenti due preventivi:

    - Ditta SANCILIO di Sancilio Francesco, inviato via pec in data 13/05/2020 e acquisito agli atti del Coordinamento al prot. AOO_177/14/05/2020/0000498, per un importo netto di 3.716,30 €

(tremilasettecentosedici/30) + I.V.A. al 22% pari a 817,59 € (ottocentodiciassette/59), per un importo totale, comprensivo di I.V.A., pari a 4.533,89 € (quattromilacinquecentotrentatre/89);

- Ditta IngegnArt, inviato via pec in data 14/05/2020 e acquisito agli atti del Coordinamento al prot. AOO_177/14/05/2020/0000499, per un importo netto di 4.400,00 € (quattromilaquattrocento/00) + I.V.A. al 22% pari a 968,00 € (novecentosessantotto/00), per un importo totale, comprensivo di I.V.A., pari a 5.368,00 € (cinquemilatrecentosessantotto/00);

RILEVATO che:

- l'offerta economica presentata dall'operatore IngegnArt risulta essere superiore all'importo posto a base d'asta, pari a € 4.700,00 (Euro quattromilasettecento/00), I.V.A. a norma di legge inclusa. Pertanto, come previsto dalla lettera d'invito, la suddetta offerta deve essere esclusa dalla procedura di gara;

- l'offerta economica presentata dall'operatore SANCILIO di Sancilio Francesco risulta essere inferiore all'importo posto a base d'asta, pari a € 4.700,00 (Euro quattromilasettecento/00), I.V.A. a norma di legge inclusa. Pertanto, come previsto dalla lettera d'invito, la suddetta offerta deve essere ritenuta formalmente valida;

- l'offerta inviata dall'operatore economico SANCILIO di Sancilio Francesco risulta essere completa, conforme a quanto previsto nella lettera d'invito e nei relative allegati A (Istanza di partecipazione), B (Dichiarazioni) e C (Descrizione materiali della fornitura e offerta economica), e resa ai sensi del D.P.R. 445/2000;

- nella lettera d'invito era specificato che l'aggiudicazione della fornitura sarebbe avvenuta anche in presenza di una sola offerta formalmente valida, purché ritenuta conveniente e congrua da parte dell'Amministrazione.

CONSIDERATO che:

- in data 18/05/2020 è stato acquisito il DURC Prot. INAIL_20277528, con validità a tutto il 07/06/2020, attestante la posizione regolare dell'operatore economico SANCILIO di Sancilio Francesco nei confronti di INAIL ed INPS;

- ai sensi dell'articolo 93, comma 1, ultimo periodo, D.Lgs. 50/2016 è data facoltà alle amministrazioni, nei casi di affidamento ai sensi dell'articolo 36, comma 2, lettera a), di non richiedere la cauzione provvisoria.

Tutto ciò premesso e considerato, si propone pertanto di:

1. accertare la somma complessiva di € 4.533,89 (quattromilacinquecentotrentatre/89), per l'esercizio finanziario 2020, secondo le modalità stabilite nella sezione "Adempimenti contabili", sul capitolo di entrata n. 2130042 "Trasferimenti diretti da Ministero dell'Economia e delle Finanze - finanziamento Piano di attività pluriennale per il supporto alle attività del Comitato Nazionale del programma E.N.I. Mediterranean Sea Basin c.b.c. 2014/2020";

2. impegnare la somma complessiva di € 4.533,89 (quattromilacinquecentotrentatre/89), a copertura della fornitura delle strumentazioni informatiche, di seguito dettagliate, per lo svolgimento delle attività rivenienti dal "Piano di attività pluriennale per il supporto alle attività del Comitato Nazionale del Programma E.N.I. Mediterranean Sea Basin c.b.c 2014/2020":

- n. 4 pc portatili
- n. 5 mouse wireless
- n. 1 tablet
- n. 1 schermo per pc
- n. 1 Docking Station
- n. 1 altoparlante Viva Voce con Microfono
- n. 1 tastiera wireless
- n. 1 caricabatteria per batterie ricaricabili
- n. 1 pacchetto Microsoft Office

3. procedere alla fornitura delle suddette strumentazioni informatiche, con le caratteristiche richiamate nella lettera d'invito (prot. richiesta di preventivo (prot. AOO_177/0000484 del 12/05/2020) e confermate nel preventivo (prot. AOO_177/14/05/2020/0000498) inviato dall'operatore economico SANCILIO di Sancilio Francesco, con sede legale a Molfetta (BA), in Piazza Margherita di Savoia 26, codice fiscale *(omissis)*, partita IVA 03211130723, per un importo pari a € 4.533,89, comprensivo di IVA al 22%;

4. dare atto che la liquidazione della fattura avverrà previo esito positivo della verifica della regolarità della fornitura, nonché a seguito dell'esito positivo degli accertamenti disposti in materia di pagamenti da parte delle PP.AA. (Regolarità contributiva a mezzo DURC e art. 48 bis D.P.R. 602/1973);

5. dare atto che il presente provvedimento diventerà esecutivo con l'apposizione del visto di regolarità contabile della Sezione Bilancio e Ragioneria che ne attesta la copertura finanziaria;

6. dare atto che la presente determinazione assume valore di determina a contrarre ai sensi del comma 2 dell'art. 32 del D.Lgs. 50/2016, nonché valore di determinazione di contestuale affidamento del servizio.

Verifica ai sensi del D. Lgs. 196/2003
Garanzie di riservatezza

La pubblicazione del presente atto all'albo, salve le garanzie previste dalla Legge 7 agosto 1990, n. 241 e ss.mm.ii. in tema di accesso ai documenti amministrativi, avviene nel rispetto della tutela alla riservatezza dei cittadini, secondo quanto disposto dal D.Lgs. 196/2003 in materia di protezione dei dati personali, nonché dal vigente regolamento regionale n.5/2006 per il trattamento dei dati sensibili e giudiziari.

Ai fini della pubblicità legale, il presente atto destinato alla pubblicazione, è redatto in modo da evitare la diffusione di dati personali identificativi non necessari ovvero il riferimento a dati sensibili che, in quanto indispensabili, sono trasferiti in documenti separati, esplicitamente richiamati.

ADEMPIMENTI CONTABILI AI SENSI DEL D. LGS. n.118/2011 E SS.MM.II.

C.R.A.: 44.01

BILANCIO VINCOLATO - PARTE ENTRATA

Codice U.E.: 2

Titolo Giuridico: Delibere C.I.P.E. nn. 10/2015 e 53/2017

Si dispone l'accertamento in entrata della somma complessiva di € 4.533,89, corrispondenti ad obbligazione giuridicamente perfezionata, con debitore certo - Agenzia per la Coesione Territoriale - Autorità di Certificazione del Programma di Azione e Coesione sulla Governance Nazionale dei programmi dell''Obiettivo CTE 2014/2020, come di seguito specificato:

Causale dell'accertamento: fornitura di strumentazioni informatiche per lo svolgimento delle attività rivenienti dal Piano di attività pluriennale per il supporto alle attività del Comitato Nazionale del Programma E.N.I. Mediterranean Sea Basin c.b.c 2014/2020"

Capitolo di entrata n. 2130042 "Trasferimenti diretti da Ministero dell'Economia e delle Finanze finanziamento Piano di attività pluriennale per il supporto alle attività del Comitato Nazionale del Programma E.N.I. Mediterranean Sea Basin c.b.c 2014/2020"
Piano dei conti finanziario: E.2.1.1.1

Esercizio Finanziario: 2020 - Somma da registrare: € 4.533,89

BILANCIO VINCOLATO - PARTE SPESA

Codice U.E.: 8

Si dispone la registrazione dell'impegno di spesa per l'importo complessivo di € 4.533,89, corrispondenti ad obbligazione giuridicamente perfezionata, con debitore certo - Agenzia per la Coesione Territoriale - Autorità di Certificazione del Programma di Azione e Coesione sulla Governance Nazionale dei programmi dell''Obiettivo CTE 2014/2020, come di seguito specificato:

Capitolo di spesa: 1902024 "Finanziamento spese per acquisto hardware - Comitato Nazionale del Programma E.N.I. Mediterranean Sea Basin c.b.c 2014/2020"
Codice missione: 19.2.1
Piano dei conti finanziario: U.2.2.1.7
Esercizio Finanziario: 2020 - Somma da impegnare: € 4.533,89

Causale impegno: fornitura di strumentazioni informatiche per lo svolgimento delle attività rivenienti dal Piano di attività pluriennale per il supporto alle attività del Comitato Nazionale del Programma E.N.I. Mediterranean Sea Basin c.b.c 2014/2020"

Creditore: SANCILIO di Sancilio Francesco
- Sede Legale: Piazza Margherita di Savoia, 26 - Molfetta (BA)
- P. IVA: IT03211130723
- C.F.: *(omissis)*
- Pec: francesco.sancilio@pec.it

Dichiarazioni e/o attestazioni:

- la somma impegnata corrisponde ad obbligazione giuridica perfezionata avente creditore certo nel soggetto individuato nella sezione "Adempimenti contabili" del presente provvedimento;

- la spesa di cui al presente provvedimento rientra nello stanziamento dei capitoli di spesa diretti della Regione connessi all'attuazione del Programma ENI CBC MED 2014-2020;

- la somma impegnata trova disponibilità finanziaria a valere sul capitolo di spesa 1902024;

- l'operazione contabile proposta assicura il rispetto dei vincoli di finanza pubblica garantendo il pareggio di bilancio di cui alla L. n.145/2018, commi 819 a 843;

- l'operazione contabile proposta assicura il rispetto della L.R. del 30.12.2019 n. 55 "Disposizioni per la formazione del bilancio di previsione 2020 e bilancio pluriennale 2020-2022 della Regione Puglia (Legge di stabilità 2020)";

- l'operazione contabile proposta assicura il rispetto della L.R. del 30.12.2019 n. 56 "Bilancio di previsione della Regione Puglia per l'esercizio finanziario 2020 e pluriennale 2020-2022";

- le attività e le procedure poste in essere con il presente provvedimento sono ammissibili a rendicontazione e conformi ai relativi regolamenti;

- la somma impegnata, pari a complessivi € 4.533,89 è esigibile nell'esercizio finanziario 2020, come specificato nella sezione "Adempimenti contabili" del presente provvedimento;

- in data 18/05/2020 è stato acquisito il DURC Prot. INAIL_20277528, con validità a tutto il 07/06/2020, attestante la posizione regolare dell'operatore economico SANCILIO di Sancilio Francesco nei confronti di INAIL ed INPS;

- sono stati adempiuti gli obblighi di cui all'articolo 27 del D.Lgs 14/03/2013, n. 33.

VISTO di attestazione di disponibilità finanziaria
La Responsabile P.O. "Proiezione Internazionale della Presidenza regionale – Programmi di Vicinato europei"
R.U.P. Programma ENI CBC MED 2014-2020
(dott.ssa Santa Vitucci)

LA DIRIGENTE DEL SERVIZIO STRUTTURA DI STAFF A SUPPORTO DEL COORDINAMENTO DELLE POLITICHE INTERNAZIONALI

- Sulla base delle risultanze istruttorie innanzi illustrate, letta la proposta formulata dalla P.O. "Proiezione Internazionale della Presidenza regionale – Programmi di Vicinato europei" e Responsabile Unico del Procedimento (R.U.P.) per le attività rivenienti dal Programma ENI CBC MED 2014-2020;
- Vista la sottoscrizione posta in calce al presente provvedimento dalla P.O. "Proiezione Internazionale della Presidenza regionale – Programmi di Vicinato europei" e Responsabile Unico del Procedimento (R.U.P.) per le attività rivenienti dal Programma ENI CBC MED 2014-2020;

DETERMINA

per quanto in premessa espresso che quivi s'intende integralmente riportato, di:

1. accertare la somma complessiva di € 4.533,89 (quattromilacinquecentotrentatre/89), per

l'esercizio finanziario 2020, secondo le modalità stabilite nella sezione "Adempimenti contabili", sul capitolo di entrata n. 2130042 "Trasferimenti diretti da Ministero dell'Economia e delle Finanze - finanziamento Piano di attività pluriennale per il supporto alle attività del Comitato Nazionale del programma E.N.I. Mediterranean Sea Basin c.b.c. 2014/2020";

2. impegnare la somma complessiva di € 4.533,89 (quattromilacinquecentotrentatre/89), a copertura della fornitura delle strumentazioni informatiche, di seguito dettagliate, per lo svolgimento delle attività rivenienti dal "Piano di attività pluriennale per il supporto alle attività del Comitato Nazionale del Programma E.N.I. Mediterranean Sea Basin c.b.c 2014/2020":

- n. 4 pc portatili
- n. 5 mouse wireless
- n. 1 tablet
- n. 1 schermo per pc
- n. 1 Docking Station
- n. 1 altoparlante Viva Voce con Microfono
- n. 1 tastiera wireless
- n. 1 caricabatteria per batterie ricaricabili
- n. 1 pacchetto Microsoft Office

3. procedere alla fornitura delle suddette strumentazioni informatiche, con le caratteristiche richiamate nella lettera d'invito (prot. richiesta di preventivo (prot. AOO_177/0000484 del 12/05/2020) e confermate nel preventivo (prot. AOO_177/14/05/2020/0000498) inviato dall'operatore economico SANCILIO di Sancilio Francesco, con sede legale a Molfetta (BA), in Piazza Margherita di Savoia 26, codice fiscale *(omissis)*, partita IVA 03211130723, per un importo pari a € 4.533,89, comprensivo di IVA al 22%;

4. dare atto che la liquidazione della fattura avverrà previo esito positivo della verifica della regolarità della fornitura, nonché a seguito dell'esito positivo degli accertamenti disposti in materia di pagamenti da parte delle PP.AA. (Regolarità contributiva a mezzo DURC e art. 48 bis D.P.R. 602/1973);

5. dare atto che il presente provvedimento diventerà esecutivo con l'apposizione del visto di regolarità contabile della Sezione Bilancio e Ragioneria che ne attesta la copertura finanziaria;

6. dare atto che la presente determinazione assume valore di determina a contrarre ai sensi del comma 2 dell'art. 32 del D.Lgs. 50/2016, nonché valore di determinazione di contestuale affidamento del servizio;

7. autorizzare la Sezione Bilancio e Ragioneria ad effettuare gli adempimenti contabili negli importi, nelle forme e nei modi specificati nella sezione "Adempimenti contabili";

8. disporre la tempestiva pubblicazione del presente provvedimento e dei relativi allegati nella sezione Amministrazione Trasparente ai fini dell'assolvimento degli obblighi di cui all'art. 27 del D.Lgs. 14 marzo 2013, n. 33 e all'art. 29 del D.Lgs. n. 50/2016;

9. disporre la pubblicazione del presente provvedimento nel Bollettino Ufficiale della Regione Puglia.

La sottoscritta attesta che il procedimento istruttorio affidato è stato espletato nel rispetto della vigente normativa regionale, nazionale e comunitaria e che il presente schema di provvedimento, predisposto ai fini dell'adozione dell'atto finale da parte del Direttore del Coordinamento delle Politiche Internazionali, è conforme alle risultanze istruttorie.
La sottoscritta attesta che il presente documento è stato sottoposto a verifica per la tutela dei dati personali secondo la normativa vigente.

P.O. "Proiezione Internazionale della Presidenza regionale – Programmi di Vicinato europei"
R.U.P. Programma ENI CBC MED 2014-2020 **dott.ssa SANTA VITUCCI**

Il presente provvedimento:

a) rientra nelle funzioni amministrative delegate;
b) viene redatto in forma integrale nel rispetto della tutela della riservatezza dei cittadini, secondo quanto disposto dal D.Lgs 196/03 e dal Regolamento UE 2016/679 in materia di dati personali;
c) è adottato in un unico originale composto da n. 13 (tredici) facciate che sarà conservato agli atti del Coordinamento;
d) sarà trasmesso in copia conforme all'originale alla Sezione Bilancio e Ragioneria, per gli adempimenti di propria competenza;
e) diventerà esecutivo con l'apposizione del visto di regolarità contabile della Ragioneria che ne attesta la copertura finanziaria;
f) sarà trasmesso in copia conforme all'originale alla Segreteria della Giunta Regionale;
g) sarà notificato, ad avvenuta esecutività, all'operatore economico aggiudicatario;
h) sarà disponibile nella Sezione Amministrazione Trasparente del sito ufficiale della Regione Puglia (www.regione.puglia.it).

LA DIRIGENTE DEL SERVIZIO STRUTTURA DI STAFF
A SUPPORTO DEL COORDINAMENTO
DELLE POLITICHE INTERNAZIONALI
(Dott.ssa Adriana Agrimi)

REGIONE PUGLIA – SEZIONE CICLO RIFIUTI E BONIFICHE

Estratto avviso di Manifestazione di interesse per la concessione mineraria denominata "Montechiaro" nel Comune di Conversano (BA).

REGIONE PUGLIA - ESTRATTO BANDO DI GARA - SERVIZI

REGIONE PUGLIA – Sezione Rifiuti e Bonifiche – Responsabile Procedura di Gara, Mario Lembo Tel: 080.5403420 - http://www.regione.puglia.it – m.lembo@regione.puglia.it pec: servizioappalti@pec.rupar.puglia.it

Responsabile del Procedimento ing. Pierluigi Loiacono – Dirigente del Servizio regionale Attività Estrattive e mail: p.loiacono@regione.puglia.it

II.1.1 Avviso di Manifestazione di interesse per la concessione mineraria denominata " Montechiaro" nel Comune di Conversano (BA).

II.1.2) Fornitura codice NUTS IT F4

IV.3.3) Condizioni per ottenere i documenti di gara: L'Avviso di manifestazione di interesse è scaricabile sul sito internet www.regione.puglia.it e sul sito www.empulia.it. Termine richiesta chiarimenti 03/07/2020.

IV.3.4) Termine per il ricevimento delle : 06/07/2020 ore 12:00

IV.3.6) Lingua utilizzabile per la presentazione delle richieste di partecipazione: Italiano

VI.4.1) Organismo responsabile delle procedure di ricorso: TAR Puglia, Piazza Massari, 6 – 70122 Bari

Il Dirigente: ing Giovanni Scannicchio

PUGLIAPROMOZIONE – DETERMINAZIONE DEL DIRETTORE GENERALE 8 giugno 2020, n. 221

CAMPAGNA DI COMUNICAZIONE ISTITUZIONALE SUGLI ADEMPIMENTI INERENTI IL CODICE IDENTIFICATIVO DI STRUTTURA (C.I.S.) AI SENSI DELLA LEGGE REGIONALE N. 49/2017 (artt. 10 bis-10 sexies) COME MODIFICATA DALLA LEGGE REGIONALE N.57/2018 – APPROVAZIONE DI UN AVVISO PUBBLICO PER MANIFESTAZIONI DI INTERESSE CON LA FINALITA' DI ACQUISIRE SERVIZI DI COMUNICAZIONE PUBBLICITARIA IN REGIME DI ESCLUSIVITA', AI SENSI DELL'ART.63, COMMA 2, LETT. B), D.LGS N.50/2016 – AFFIDAMENTO DIRETTO EX ART. 36, COMMA 2, LETT. A), D.LGS. N.50/2016, PER ACQUISIRE SERVIZI DI IDEAZIONE GRAFICA E PUBBLICITARIA IN FAVORE DELLA DITTA COM SCRL (CIG Z142D3647C).

L'anno 2020, il giorno otto del mese di giugno, il Dott. Matteo Minchillo, Direttore Generale ad interim di Pugliapromozione:

- VISTA la Legge 29 marzo 2001, n. 135 recante "*Riforma della legislazione nazionale del turismo*";
- VISTA la Legge Regionale 11 febbraio 2002, n.1, così come modificata dalla Legge Regionale 3 dicembre 2010, n. 18 recante "*Norme di prima applicazione dell'art.5 della legge 29/03/2001, n.135 riguardanti il riordino del sistema turistico pugliese*";
- VISTO il Decreto del Presidente della Giunta Regionale 22 febbraio 2011, n. 176, "*Istituzione Agenzia Regionale del Turismo (ARET) denominata PUGLIAPROMOZIONE*";
- VISTO il Regolamento Regionale 13 maggio 2011, n. 9, "*Regolamento di organizzazione e funzionamento di PUGLIAPROMOZIONE*";
- VISTA la D.G.R. 9 settembre 2015, n. 1596 recante il conferimento ad interim delle funzioni di Direttore Generale dell'Agenzia Pugliapromozione al Direttore Amministrativo dott. Matteo Minchillo;
- VISTA la Legge 7 agosto 1990, n. 241 e ss.mm.ii. recante "*Norme sul procedimento amministrativo e sull'accesso ai documenti amministrativi*";
- VISTO il D.P.R. 28 dicembre 2000, n. 445 recante "*Testo unico delle disposizioni legislative e regolamentari in materia di documentazione amministrativa*";
- VISTO il D.Lgs. 7 marzo 2005 n.82 e ss.mm. recante "*Codice dell'amministrazione digitale*";
- VISTO il D.Lgs. 6 settembre 2011, n. 159 recante "*Codice delle leggi antimafia e delle misure di prevenzione, nonché nuove disposizioni in materia di documentazione antimafia, a norma degli articoli 1 e 2 della legge 13 agosto 2010, n. 136*";
- VISTA la Legge Regionale 20 giugno 2008, n. 15 recante "*Principi e linee guida in materia di trasparenza dell'attività amministrativa nella Regione Puglia*";
- VISTA la Legge Regionale 17 dicembre 2018, n. 57 recante "*Integrazione alla legge regionale 1 dicembre 2017, n. 49*" che ha novellato la Legge Regionale n. 49/2017 introducendo il Capo II bis "*Registro regionale delle strutture ricettive non alberghiere*"; VISTO il D.Lgs. 14 marzo 2013, n. 33 e ss. mm. ii. recante "*Riordino della disciplina riguardante gli obblighi di pubblicità, trasparenza e diffusione di informazioni da parte delle pubbliche amministrazioni*";
- VISTO il D.Lgs. 18 aprile 2016 n. 50 recante "*Codice dei Contratti pubblici*" come modificato dal D.Lgs. 19 aprile 2017, n. 56 recante "*Disposizioni integrative e correttive al decreto legislativo 18 aprile 2016, n. 50*" e dalla Legge 14 giugno 2019, n. 55 recante "*Conversione in legge, con modificazioni, del decreto-legge 18 aprile 2019, n. 32, recante disposizioni urgenti per il rilancio del settore dei contratti pubblici, per l'accelerazione degli interventi infrastrutturali, di rigenerazione urbana e di ricostruzione a seguito di eventi sismici*";
- VISTO il D.Lgs. 25 maggio 2016, n. 97 recante "*Revisione e semplificazione delle disposizioni in materia di prevenzione della corruzione, pubblicità e trasparenza, correttivo della legge 6 novembre 2012, n. 190 e del decreto legislativo 14 marzo 2013, n. 33, ai sensi dell'articolo 7 della legge 7 agosto 2015, n. 124, in materia di riorganizzazione delle amministrazioni pubbliche*";
- VISTA la Delibera ANAC del 20 ottobre 2016, n.1097 recante "*Linee Guida n. 4, di attuazione del D.Lgs. 18 aprile 2016, n. 50, recanti "Procedure per l'affidamento dei contratti pubblici di importo inferiore alle soglie di rilevanza comunitaria, indagini di mercato e formazione e gestione degli elenchi di operatori economici*";

- VISTO il Regolamento Generale sulla Protezione dei dati UE 2016/679 (GDPR), pubblicato in G.U.U.E. il 4 maggio 2016, in vigore dal 24 maggio 2018;
- VISTO il Regolamento del 6 giugno 2018 "*Regolamento per la gestione del Casellario Informatico dei contratti pubblici di lavori, servizi e forniture, ai sensi dell'art. 213, comma 10, d.lgs. 18 aprile 2016, n. 50*", (pubblicato nella Gazzetta Ufficiale Serie Generale n. 148 del 28 giugno 2018);
- VISTA la Determina del D.G. del 31.12.2019, n. 673 con la quale è stato approvato il Bilancio di previsione 2020, pluriennale 2020-2022;

PREMESSO CHE

- La L.R. 11 febbraio 2002, n.1 disciplina l'organizzazione turistica della Regione Puglia sulla base dello Statuto regionale e della Legge 29 marzo 2001, n.135, definendo l'attività della Regione e l'esercizio delle funzioni attribuite agli altri enti o organismi interessati allo sviluppo del Turismo;
- Alla L.R. n.1/2002 ha fatto seguito la L.R. 3 dicembre 2010, n.18 che ha in parte novellato e apportato modifiche alla L.R. n. 1/2002;
- L'Agenzia Regionale del Turismo Pugliapromozione è stata istituita con D.P.R. 22 febbraio 2011, n. 176, in attuazione della Legge Regionale n.1/2002 e ss.mm., quale strumento operativo delle politiche della Regione Puglia in materia di promozione dell'immagine unitaria della Regione e di promozione turistica locale;
- L'ARET Pugliapromozione è stata istituita quale ente dotato di autonomia giuridica e amministrativa per l'esercizio di funzioni delegate ope legis, con la finalità di promuovere la destinazione Puglia e la valorizzazione del territorio a fini turistici;
- L'ARET Pugliapromozione è assegnataria di una somma annuale quale contributo ordinario fisso deliberato dalla Regione Puglia e di ulteriori risorse finanziarie (di fonte statale o di fonte europea) che vengono destinate alla realizzazione di specifiche attività e per il potenziamento della mission istituzionale;
- L'ARET Pugliapromozione fornisce supporto tecnico e assistenza alla Regione Puglia anche in relazione alle attività di comunicazione istituzionale, con particolare riguardo agli adempimenti di legge ricadenti nell'ambito del mercato turistico;

CONSIDERATO CHE:

- La Regione Puglia, al fine di monitorare la qualità dell'offerta turistica regionale, con Legge Regionale 17 dicembre 2018, n. 57 "*Integrazione alla legge regionale 1 dicembre 2017, n. 49*", ha inserito il Capo II Bis "*Registro regionale delle strutture ricettive non alberghiere*" che attribuisce il "Codice Identificativo di Struttura - CIS";
- Con Deliberazione n. 22/2020, del 20 febbraio 2020 la Giunta Regionale ha approvato le modalità attuative e di gestione del "*Registro regionale delle strutture ricettive non alberghiere*";
- Con Atto Dirigenziale del 18 febbraio 2020, n. 34, la Sezione Turismo ha adottato il form da utilizzare per l'attivazione e la gestione del Registro regionale delle strutture ricettive non alberghiere, ha definito i contenuti ed il formato materiale del Registro regionale delle strutture ricettive non alberghiere e i caratteri alfanumerici che compongono il CIS – Codice Identificativo di Struttura;
- La Giunta Regionale, nella seduta del 26 maggio 2020, ha stabilito, con apposita deliberazione, in corso di pubblicazione sul Bollettino Ufficiale della Regione Puglia, che l'obbligo di indicare e di pubblicare il Codice Identificativo di Struttura (CIS) per le strutture ricettive non alberghiere, per ogni singola unità ricettiva pubblicizzata con scritti o stampati o supporti digitali e con qualsiasi altro mezzo all'uopo utilizzato, decorre dall'1 luglio 2020 anziché dall'1 gennaio 2020;
- Con Determinazione del Dirigente della Sezione Turismo n. 71/2020 è stato disposto l'impegno e il trasferimento in favore di Pugliapromozione della complessiva somma di Euro 420.000,00 (di cui alla DGR 682/2020) e l'approvazione del progetto di Comunicazione CIS;
- La somma di €. 420.000,00 comprende la copertura finanziaria sia per il Progetto CIS per €.150.000,00, sia per la campagna di comunicazione per €. 270.000,00, concordata in autunno 2019 con la Presidenza;
- In data 05.06.2020 la Sezione Turismo ha richiesto all'ARET, nell'ambito delle competenze dell'Agenzia,

con nota pec prot.n.0010713-E-2020-06-05, l'elaborazione di un Piano di Comunicazione per l'attuazione della di Campagna di Comunicazione CIS;

- Il progetto Campagna di Comunicazione CIS, trasmesso dall'ARET alla Sezione Turismo in data 05.06.2020 con nota pec prot.n.0010718 –U-2020-06-05, prevede la realizzazione di azioni di comunicazione per l'informazione dell'obbligo normativo relativo all'acquisizione del CIS – Codice Identificativo Struttura, rivolto all'intera platea di proprietari e/o aventi altro titolo su unità immobiliari site nel territorio della Regione Puglia che intendono concederle in locazione ad uso turistico, attraverso la distribuzione in un media mix di testate giornalistiche regionali nei formati cartacei e on line (testata web e canali sociali);
- Per accelerare il processo di aggiudicazione, in attesa dell'incarico formale da parte della sezione del Turismo di elaborazione del Piano di comunicazione, attesa la pubblicazione della delibera regionale n.22/2020, l'ARET ha dato corso ad una indagine informale per la individuazione di un soggetto in grado di ideare e produrre contenuti grafici e multimediali;
- Pertanto si è reso necessario ricorrere ad una indagine di mercato per l'affidamento di servizi di comunicazione pubblicitaria per il lancio e l'attuazione della Campagna di Comunicazione CIS, destinati ad un pubblico multitarget per esigenze di capillare divulgazione del predetto obbligo normativo;
- L'esigenza di una tempestiva azione di comunicazione dell'obbligo normativo relativo alla applicazione del C.I.S. ha comportato la scelta di affidare direttamente ad un soggetto qualificato, già coinvolto nella realizzazione di precedenti campagne di comunicazione per la Regione Puglia, la gestione di strumenti di comunicazione multi target che per loro natura richiedono una ideazione e produzione specifica;
- Tale individuazione diretta, basata sulla affidabilità del fornitore in base ad un rapporto pregresso con l'ARET, non contrasta con i principi di proporzionalità e concorrenzialità, dettati dall'art. 30 del Codice dei Contratti Pubblici e, al contempo, consente di assolvere, i principi di economicità di costi e di tempi, nonché di garantire l'efficacia del risultato;
- In data 01.06.2020, è stata inviata una richiesta proposta/preventivo (prot.n.0009957-U-2020-06-01) alla ditta Com S.c.r.l., fissando il tetto massimo di spesa in € 8.000,00 (oltre IVA), per il servizio occorrente da fornirsi nell'arco di sei mesi;
- L'offerta presentata dalla ditta Com S.c.r.l è stata acquisita agli atti il giorno 04.06.2020 (prot.n. 0010335-E-2020-2020-06-04) e approvata con nota pec in pari data (prot. n. 0010479-U-2020-2020-06-04), per un importo di € 7.950,00 (oltre IVA), corredata dalla richiesta della documentazione amministrativa utile anche ai fini della nuova verifica dei requisiti morali e professionali del fornitore;

CONSIDERATO, INOLTRE, CHE

- Al fine di dare attuazione con la più ampia diffusione la Campagna Istituzionale CIS, si ritiene di approvare l'Avviso per Manifestazione d'interesse per l'acquisizione di proposte per la fornitura di servizi di comunicazione pubblicitaria in regime di esclusività, ai sensi dell'art. 63, comma 2, lett. b), n. 3, del D. Lgs n. 50/2016 per la Campagna di Comunicazione CIS – Codice Identificativo di Struttura (artt. 10 bis-10 sexies Legge Reg. n. 49/2017);
- Le proposte dovranno comprendere servizi di comunicazione su media ON e OFF line di comunicazione integrata nella forma di media mix, atti a veicolare il concept in più direzioni contemporaneamente e a più target distinti per mezzo: da servizi stampa cartacea e on line, a emittenti radiofoniche, per terminare con la pubblicità OOH (customizzazioni, pannelli, brandizzazione spazi). - L'Avviso Pubblico in oggetto sarà pubblicato sul Bollettino Ufficiale della Regione Puglia e sul sito internet dell'Aret Pugliapromozione;
- Le modalità di partecipazione all'Avviso anzidetto e di valutazione delle proposte sono stabilite nell'Avviso stesso;
- Ad esito della approvazione delle proposte sarà avviata la fase della stipula contrattuale, previa comunicazione ex art. 76 del D.Lg. n.50/2016 e saranno altresì avviati i controlli sui requisiti morali, tecnici e professionali dei fornitori di servizi;

PRESO ATTO CHE:

- Il CIG richiesto per il contratto COM S.c.r.l. è il seguente: **Z142D3647C -**

RITENUTO NECESSARIO

- procedere con tempestività all'avvio della campagna istituzionale CIS e quindi istituire i capitoli di Bilancio, uno in entrata (20338) ed uno in uscita (11038) per accogliere le risorse impegnate con Determinazione del Dirigente della Sezione Turismo nr. 71/2020 per il Progetto "*Registro regionale delle strutture ricettive non alberghiere*" che attribuisce il "*Codice Identificativo di Struttura - CIS*", e per la campagna di comunicazione, tenuto conto che l'istituzione di tali nuovi capitoli, verrà definitivamente adottata ed approvata nell'ambito della prima variazione ed assestamento al Bilancio di previsione 2020-2022;
- Dover accertare l'importo complessivo di € 420.000,00 sul Capitolo 20338 del B.P./2020 denominato "Trasferimenti vincolati per attività di comunicazione D.G.R. 682/2020";
- Dover impegnare la complessiva somma di €. 150.000,00 sul Capitolo 11038 denominato "Trasferimenti vincolati per attività di comunicazione D.G.R. 682/2020" del B.P./2020;
- sub-impegnare la complessiva spesa di €. 137.000,00 per la copertura dell'Avviso per Manifestazione di interesse per l'acquisizione di proposte per la fornitura di servizi di comunicazione pubblicitaria in regime di esclusività, ai sensi dell'art. 63, comma 2, lett. b), n. 3, del D. Lgs n. 50/2016 per la Campagna di Comunicazione CIS – Codice Identificativo di Struttura (artt. 10 bis-10 sexies Legge Reg. n. 49/2017;
- procedere all'affidamento in favore di COM S.c.r.l.- con sede in BARI - P.IVA 07056980720, ai sensi dell'art. 36, comma 2 lett. a) del D.lgs. n. 50/2016, per l'importo pari a € 9.699,00 (IVA INCLUSA) per la durata di mesi sei e sub-impegnare la somma di €10.000,00, utilizzando la differenza tra budget e offerta per eventuale modifica contrattuale ai sensi dell'art. 106, comma 12 del D.Lgs. n. 50/2016;
- sub-impegnare in via preventiva l'importo di € 3.000,00 (IVA INCLUSA) per futuri affidamenti per acquisizione di servizi di promozione video spot CIS su canali social a operatori maggiormente rappresentativi sul mercato;

VISTA E ACCERTATA

- La disponibilità finanziaria al Capitolo 20338 denominato "Trasferimenti vincolati per attività di comunicazione D.G.R. 682/2020" del B.P./2020, di cui all'accertamento n. 230/2020 assunto con il presente atto;
- La Disponibilità finanziaria del Capitolo 11038 denominato "Trasferimenti vincolati per attività di comunicazione D.G.R. 682/2020" del B.P./2020, di cui all'impegno di spesa 207/2020 assunto con il presente atto;

D E T E R M I N A

Per i motivi espressi in narrativa e che qui si intendono integralmente riportati:

1) Di dare seguito all'attuazione del progetto "Campagna Istituzionale di Comunicazione C.I.S." con l'approvazione del Piano di Comunicazione trasmesso dall'ARET alla Sezione Turismo in data 05.06.2020 con nota pec prot.n.0010718 –U-2020-06-05;
2) Di approvare l'Avviso per Manifestazione d'interesse per l'acquisizione di proposte per la fornitura di servizi di comunicazione pubblicitaria in regime di esclusività, ai sensi dell'art. 63, comma 2, lett. b), n. 3, del D. Lgs n. 50/2016 per la Campagna di Comunicazione CIS – Codice Identificativo di Struttura (artt. 10 bis-10 sexies Legge Reg. n. 49/2017;
3) Di approvare l'affidamento dei servizi di comunicazione per l'avvio della citata Campagna alla ditta COM S.C.R.L (CIG Z142D3647C) per l'Importo complessivo di €. 7.950,00 (oltre IVA) e ai sensi dell'art. 36, comma 2, lett. a), del D. Lgs n. 50/2016, previa indagine di mercato;
4) Di dare mandato agli uffici competenti di porre in essere le attività obbligatorie al fine di stipulare i contratti, procedere con l'espletamento dei controlli necessari sulle ditte fornitrici dei servizi in oggetto e avviare le attività di comunicazione;
5) Di istituire, al fine di procedere con tempestività all'avvio della campagna istituzionale CIS, i seguenti Capitoli di Bilancio per accogliere le risorse disposte con Determinazione del Dirigente della Sezione Turismo nr.71/2020 per il Progetto "Registro regionale delle strutture ricettive non alberghiere" che

attribuisce il "Codice Identificativo di Struttura - CIS" e per la campagna di comunicazione;

a. Capitolo 20338 denominato "Trasferimenti vincolati per attività di comunicazione D.G.R. 682/2020" di €. 420.000,00;
b. Capitolo 11038 denominato "Trasferimenti vincolati per attività di comunicazione D.G.R. 682/2020" di €. 420.000,00;

6) Di dare mandato all'Ufficio Bilancio e Controllo di Gestione di:
   - Accertare la complessiva somma di €. 420.000,00 sul Capitolo 20338 denominato "Trasferimenti vincolati per attività di comunicazione D.G.R. 682/2020" del B.P./2020;
   - Impegnare la complessiva somma di €. 150.000,00 al Capitolo 11038 denominato "Trasferimenti vincolati per attività di comunicazione D.G.R. 682/2020" del B.P./2020 per il Piano di comunicazione per l'attuazione della Campagna di comunicazione CIS, trasmesso dall'ARET alla Sezione TURISMO in data 05.06.2020 (prot.n.0010718–U) a seguito di richiesta formale della stessa del 05.06.2020 (prot.n..0010713-E);
7) Di dare mandato all'Ufficio Bilancio e Controllo di Gestione di sub-impegnare la complessiva somma di €. 150.000,00 sul Capitolo 11038 denominato "Trasferimenti vincolati per attività di comunicazione D.G.R. 682/2020" del B.P./2020, con riferimento all'impegno di spesa 207/2020 assunto con il presente atto, di cui:
   - € 137.000,00(IVA Inclusa) per la copertura dell'Avviso per Manifestazione d'interesse per l'acquisizione di proposte per la fornitura di servizi di comunicazione pubblicitaria in regime di esclusività, ai sensi dell'art. 63, comma 2, lett. b), n. 3, del D. Lgs n. 50/2016 per la Campagna di Comunicazione CIS – Codice Identificativo di Struttura (artt. 10 bis-10 sexies Legge Reg. n. 49/2017;
   - € 10.000,00 (IVA inclusa) per l'affidamento alla Ditta COM S.c.r.l. per l'acquisizione di Servizi di Comunicazione pubblicitaria per l'attuazione della Campagna CIS ed eventuale modifica contrattuale ai sensi dell'art. 106. Comma 1 del D.lgs. n. 50/2016;
   - € 3.000,00 (IVA Inclusa) per futuri affidamenti per acquisizione di servizi di promozione video spot CIS su canali social;
8) Di nominare responsabile unico del procedimento l'avv. Miriam Giorgio;
9) Di nominare Direttore dell'esecuzione del contratto la dott.ssa Alessandra Campanile;
10) Di dare atto che il funzionario istruttore è la dott.ssa Giulia Coviello, funzionario di Pugliapromozione;
11) Di precisare che il cronoprogramma della spesa, si completerà entro il 2021 e che l'imputazione della spesa è stabilita agli esercizi in cui l'obbligazione viene a scadenza, secondo le modalità previste dal principio applicato della contabilità finanziaria di cui all'allegato n. 4.2 del decreto legislativo 23 giugno 2011, n. 118;
12) Il presente provvedimento:
   a) è immediatamente esecutivo ai sensi dell'art.16 comma 3, del Regolamento di organizzazione e funzionamento di Pugliapromozione;
   b) viene pubblicato sul portale istituzionale www.agenziapugliapromozione.it, nell'Area Amministrazione Trasparente – sezione Provvedimenti Amministrativi;
   c) viene trasmesso al Dipartimento turismo, economia della cultura e valorizzazione del territorio così come previsto dall'art.11 della L.R. n.1 del 2002;
   d) è trasmesso al Servizio "Comunicazione Istituzionale" della Regione Puglia per la pubblicazione sul portale della Regione Puglia e sul B.U.R.P.;
   e) è composto da n. 8 facciate, (nr. 5 allegati) ed è adottato in originale.

ADEMPIMENTI CONTABILI DI CUI ALLA L.R. 28/2011 e s.m.i.
Bilancio di Previsione Pluriennale 2020-2022
Esercizio finanziario: 2020

Accertamento n.230/2020 al Capitolo 20338 del Bilancio di Previsione 2020
Impegno di spesa n. 207/2020 di €. 150.000,00 al Capitolo 11038 del B.P. 2020;

Sub-Impegno nr.1 di €. 137.000,00 al Capitolo 11038 del B.P./2020, di cui all'impegno di spesa 207/2020 assunto con il presente atto;
sub-impegno n. 2 di €. 10.000,00 al Capitolo 11038 del B.P./2020, di cui all'impegno di spesa 207/2020 assunto con il presente atto;
sub-impegno n. 3 di €. 3.000,00 al Capitolo 11038 del B.P./2020, di cui all'impegno di spesa 207/2020 assunto con il presente atto;

Nome dell'intervento
AVVISO PUBBLICO DI MANIFESTAZIONE DI INTERESSE PER L'ACQUISIZIONE DI PROPOSTE PER LA FORNITURA DI SERVIZI DI COMUNICAZIONE PUBBLICITARIA IN REGIME DI ESCLUSIVITA', AI SENSI DELL'ART.63 D.LGS 50/2016 PER LA CAMPAGNA DI COMUNICAZIONE – CODICE IDENTIFICATIVO STRUTTURA (artt. 10 bis-10 sexies Legge Reg. n. 49/2017 DETERMINA A CONTRARRE IN FAVORE DELLA DITTA:
COM S.C.R.L.: CIG Z142D3647C

Visto di regolarità contabile
Il Responsabile PO "Bilancio e controllo di gestione"
(Rag.. Oronzo Bisanti)

REGOLARITA' TECNICO-AMMINISTRATIVA
I sottoscritti attestano che il procedimento istruttorio loro affidato è stato espletato nel rispetto della vigente normativa regionale, nazionale ed europea e che il presente schema di provvedimento, dagli stessi predisposto ai fini dell'adozione dell'atto finale da parte del Direttore Generale, è conforme alle risultanze istruttorie.

Il Funzionario Istruttore
(dott.ssa Giulia Coviello)

Il Responsabile AP delle procedure di attuazione del Piano Strategico del Turismo (R.U.P.)
(dott.ssa Miriam Giorgio)

IL Direttore Amministrativo
(Dott. Matteo Minchillo)

IL DIRETTORE GENERALE ad interim
Dott. Matteo Minchillo

AVVISO PUBBLICO

Manifestazione d'interesse per l'acquisizione di proposte per la fornitura di servizi di comunicazione pubblicitaria in regime di esclusività, ai sensi dell'art. 63, comma 2, lett. b), n. 3, del D. Lgs n. 50/2016 per la Campagna di Comunicazione CIS – Codice Identificativo di Struttura (artt. 10 bis-10 sexies Legge Reg. n. 49/2017)

La Giunta Regionale della Puglia ha approvato in data 13.01.2020 il documento n. 22 nel quale sono state indicate le modalità attuative relative alla gestione del **Registro Regionale delle Strutture Ricettive non alberghiere.**

Il provvedimento fa seguito alla delibera n. 57 del 17 dicembre 2018, con la quale la Regione aveva provveduto ad integrare la legge regionale del 1° dicembre 2017, n. 49 *(Disciplina della comunicazione dei prezzi e dei servizi delle strutture turistiche ricettive nonché delle attività turistiche ricettive ad uso pubblico gestite in regime di concessione e della rilevazione dei dati sul movimento turistico a fini statistici*)". Con la suddetta delibera la Regione Puglia, allo scopo di regolamentare e conoscere la reale offerta turistica regionale ed il conseguente flusso turistico, prevedeva l'istituzione di un Registro Regionale delle Strutture Ricettive non alberghiere con l'attribuzione di un **Codice Identificativo di Struttura – CIS (artt. 10 bis-10 sexies Legge Reg. n. 49/2017)** per ciascun alloggio dato in locazione per finalità turistica.

L'incremento dell'offerta turistica rappresentata dalle case date in locazione dai privati è stato così incisivo negli ultimi anni, da rendere necessaria una regolamentazione finalizzata a mettere ordine nel settore turistico rappresentato dalla *house sharing*. Censire la presenza turistica di tutti gli ospiti in transito e quindi regolamentare il settore è diventato fondamentale per incentivare una maggiore responsabilità per la crescita qualitativa dell'offerta a regia del cittadino, la crescita qualitativa della regione e una maggiore garanzia per i consumatori e tutto il comparto turistico.

Il CIS diventa, pertanto, uno strumento di tracciamento e di identificazione per le strutture che vengono destinate ad affitti brevi. Di conseguenza, occorre informare il cittadino privato, proprietario di alloggio con questa destinazione d'uso, dell'obbligo che ha di registrare l'abitazione e di pubblicizzarla con il relativo CIS assegnato.

OBIETTIVI CAMPAGNA CIS E LINEE GUIDA

PugliaPromozione
Direzione Generale / sede di Bari
Directorate General / office in Bari
Piazza Moro, 33/a ñ 70121
Tel (+39) 0805242244 - Fax (+39) 0805242329

sede di Brindisi / *office in Brindisi*
Lungomare Regina Margherita , 44 - 72100
Tel (+39) 0831562126 - Fax (+39) 0831562149

sede di Foggia /*office in Foggia*
Via Emilio Perrone, 17 - 71100
Tel (+39) 0881723141 - Fax (+39) 0881725536

sede di Lecce / *office in Lecce*
Via Monte San Michele, 20 - 73100
Tel (+39) 0832314117 - Fax (+39) 0832310238

sede di Taranto / *office in Taranto*
Corso Umberto I, 121 - 74100
Tel (+39) 0994532397 - Fax (+39) 0994520417

In base al documento approvato dalla Regione Puglia il 13.01.2020 n. 22, i proprietari o i gestori degli alloggi concessi in locazione per finalità esclusivamente turistiche hanno l'obbligo di effettuare la registrazione della struttura/e offerta/e in locazione all'interno del DMS (Digital Management System) all'indirizzo www.dms.puglia.it, autenticandosi attraverso il sistema SPID livello 2 di Identità Digitale dei cittadini italiani.

Da marzo 2020, è possibile richiedere il CIS. Una volta terminata la procedura di registrazione, il sistema attribuisce il cosiddetto CIS, costituito da 19 caratteri alfanumerici, il quale deve essere indicato per ogni singola unità ricettiva e pubblicizzata, con scritti o stampati o supporti digitali e con qualsiasi altro mezzo obbligatoriamente dal 1° luglio 2020.

In riferimento a quanto su esposto, si rende necessario procedere con la realizzazione di una **campagna di comunicazione dedicata al CIS e diretta al privato cittadino regionale che sia proprietario di alloggio che intende destinare ad affitto breve.**

La campagna di comunicazione dedicata al CIS riguarda sia la prima fase di necessaria iscrizione al DMS che la seconda fase di pubblicizzazione del codice nei canali di offerta affitto alloggio.

Essa si configura come una campagna istituzionale tesa a:

- richiamare l'attenzione del target specifico
- spiegare i passi da seguire per adempiere all'obbligo di legge

Si riporta alla pagina specifica delle FAQ sul CIS sul DMS Puglia per approfondimenti: https://www.dms.puglia.it/digitalmanagementsystem/comefareper?pagina=faq_public_locazioni_turistiche_CIS

2

1) Target

La campagna è rivolta al cittadino proprietario di immobile da destinare ad affitti brevi. Pertanto, un target del genere si configura come un target medio da raggiungere attraverso i media locali a carattere generalista. Saranno altresì oggetto di comunicazione specifica canali di settore individuati a discrezionalità dell'ARET.

2) Scadenza dell'Avviso Pubblico (Call)

L'ARET Pugliapromozione terminerà la programmazione e negoziazione media per la campagna di comunicazione CIS il 17.07.2020. Pertanto, le proposte potranno essere presentate entro il predetto termine, dal giorno successivo alla pubblicazione del presente avviso sul BURP ovvero profilo del committente.

È fatta salva la facoltà dell'ARET di modificare o integrare o prorogare il presente avviso, d'intesa con la

Sezione Turismo della Regione Puglia, anche prima della scadenza attenendosi alle stesse modalità di pubblicazione.

3) Mezzi di comunicazione

Le proposte devono consistere in servizi di comunicazione su media ON e OFF line. Nello specifico, per il presente avviso, saranno prese in considerazione le azioni di comunicazione su:

- Testate giornalistiche, di ampia distribuzione regionale, nella forma del media mix di spazi su carta e sul web;
- Emittenti radiofoniche locali nella forma della promozione tramite spot audio.

Inoltre, sarà data evidenza delle azioni dall'Ufficio Stampa di Pugliapromozione e con la newsletter istituzionale destinata a operatori, funzionari comunali, utenti ospiti.

Sarà data opportuna comunicazione dai canali on line di riferimento:
Sito istituzionale dell'ARET www.agenziapugliapromozione.it
Sito ospitante del servizio digitale CIS www.dms.puglia.it
Facebook Puglia365 facebook.com/puglia365

4. Ammissibilità

Sono ammessi a presentare le proposte i soggetti titolari di diritti esclusivi su spazi di pubblicità.
Non sono, invece, ammessi a presentare proposte gli intermediari (esempio: media center).
Si procederà alla valutazione delle proposte e stipula dei contratti al fine di dare avvio alle attività, secondo la programmazione della campagna di comunicazione, in coerenza con il periodo di realizzazione e lo svolgimento degli eventi sul territorio regionale, salvo eventuale proroga della presente Call.

5. Modalità di presentazione offerte:

Le offerte, intestate al Direttore Generale ad interim dott. Matteo Minchillo, Pugliapromozione Agenzia regionale del turismo, sede legale Bari, Piazza Aldo Moro 33/A, codice fiscale 93402500727, devono essere sottoscritte con firma digitale ed essere inviate esclusivamente a mezzo email all'Ufficio Comunicazione dell'Agenzia Pugliapromozione, al seguente indirizzo: media@aret.regione.puglia.it. Attesa la necessità di predisporre – con l'accettazione da parte dell'Agenzia – un documento immodificabile, in formato

elettronico, ai sensi del Codice dell'Amministrazione digitale e conformemente alle disposizioni del Codice dei Contratti pubblici sulla sottoscrizione digitale dei contratti e degli atti negoziali della pubblica amministrazione, l'offerta deve essere sottoscritta digitalmente dal legale rappresentante o da un suo delegato, e deve contenere:

1. Descrizione della proposta:

1.a) Breve descrizione del progetto con presentazione aggiornata dei media proposti (massimo 4 pagine), completa di dati specifici relativi alla diffusione/audience di riferimento.

1.b) Periodo di visibilità con ipotesi di calendario (suscettibile di eventuali rimodulazioni).

1.c) Breve descrizione dei risultati attesi, diretti e indiretti, dalla proposta in coerenza con le linee guida del presente documento (Indicare anche una stima sui dati numerici del potenziale target raggiungibile in termini di share e/o di audience).

1.d) Specifiche tecniche relative ai servizi di comunicazione proposti;

2. Offerta economica:

2.a) Offerta economica totale, dettaglio dei servizi ed eventuale scontistica riservata;

2.b) Dettaglio costo per ogni formato/mezzo e indicazione del costo/contatto per ogni mezzo proposto;

3. Documenti amministrativi:

3.a.) Comunicazione di attivazione/esistenza di conto corrente dedicato ad appalti/commesse pubbliche ai sensi dell'art. 3, comma 7 della legge n. 136/2010;

3.b) Copia del documento di identità del Legale rappresentante o di un suo delegato;

3.c) Dichiarazione di esclusività per la gestione degli spazi adv, firmata dal Legale rappresentante o di suo delegato;

Si rende noto, altresì, che in caso di accettazione saranno richiesti i seguenti documenti:

a) DGUE compilato on line: effettuando l'accesso tramite SPID o attivando una carta servizi e utilizzando la DGUE REQUEST in allegato:

https://www.impresainungiorno.gov.it/web/l`impresa -e-la-pa-centrale/unioncamere- dgue

È preferibile la procedura suggerita, in caso di difficoltà contattare il Call Center per assistenza tecnica sui Servizi per L'impresa e la PA centrale Tel.: -39 0664892717 - Dal lunedì al venerdì - dalle 9:00 alle 17:00 o contattare la Direzione amministrativa di Pugliapromozione;

b) Attestazione avvenuta registrazione alla seguente piattaforma informatica dell'ANAC: http://www.anticorruzione.it/portal/public/classic/Servizi/ServiziOnline/ RegistrazioneProfilazioneU

c) Tracciabilità dei flussi finanziari o dichiarazione sostitutiva da cui si evinca esistenza di conto corrente dedicato ad appalti/commesse pubbliche ai sensi dell'art. 3, comma 7 della legge n. 136/2010 (come da modello fornito dall'ARET);

d) Dichiarazione antimafia (come da modello fornito dall'ARET)

4) Valutazione delle proposte

Le proposte sono valutate dall'Ufficio di Comunicazione, previa verifica formale da parte del RUP, con riferimento al presente documento.

Per i servizi di comunicazione, la stessa può essere suscettibile di eventuale richiesta di rimodulazione sia nei contenuti che nei costi per adeguarla agli obiettivi del piano di comunicazione.

A parità di proposte, l'Amministrazione valuterà la coerenza con gli obiettivi di cui al presente documento in rapporto alla tipologia dei media, contenuti campagna, prezzo.

5) Affidamento dei servizi

L'affidamento dei servizi in esclusiva avverrà ai sensi dell'art. 63, comma 2, lettera B, punto 3 del D.Lgs n.50/2016.

Il corrispettivo della proposta è pari al prezzo offerto come approvato in sede di valutazione.

Il pagamento del corrispettivo, autorizzato dal Responsabile Unico del Procedimento, può avvenire previa verifica di conformità dei servizi resi, ai sensi e per gli effetti dell'art. 102, comma 2, del D.lgs n. 50/2016.

Il titolo di pagamento dovrà essere trasmesso a mezzo fattura digitale tramite SDI (Sistema di Interscambio).

Inoltre, ai sensi dell'art. 25 del D.L. n. 66/2014, al fine di garantire l'effettiva tracciabilità dei pagamenti da parte delle pubbliche amministrazioni, le fatture emesse verso la PA devono riportare:

Denominazione Ente: Agenzia Regionale del Turismo - Pugliapromozione

Codice Univoco Ufficio: 8ZH8VO

Nome dell'Ufficio: Ufficio Comunicazione

Nonché, per gli stessi, la fattura deve contenere:

Il codice identificativo di gara (CIG), che verrà comunicato in sede di accettazione delle offerte;

La dicitura completa "Documento contabile finanziato a valere sul Bilancio Ordinario"

PugliaPromozione
Direzione Generale / sede di Bari
Directorate General / office in Bari
Piazza Moro, 33/a ñ 70121
Tel (+39) 0805242244 - Fax (+39) 0805242329

sede di Brindisi / *office in Brindisi*
Lungomare Regina Margherita , 44 - 72100
Tel (+39) 0831562126 - Fax (+39) 0831562149

sede di Foggia /*office in Foggia*
Via Emilio Perrone, 17 - 71100
Tel (+39) 0881723141 - Fax (+39) 0881725536

sede di Lecce / *office in Lecce*
Via Monte San Michele, 20 - 73100
Tel (+39) 0832314117 - Fax (+39) 0832310238

sede di Taranto / *office in Taranto*
Corso Umberto I, 121 - 74100
Tel (+39) 0994532397 - Fax (+39) 0994520417

6) Contestazioni

Per qualsiasi controversia discendente dal presente avviso ha giurisdizione l'Autorità Giudiziaria del Foro di Bari.

7) Trattamento dei dati personali

Ai sensi della normativa in materia di protezione dei dati (Regolamento UE 2016/679), s'informa che il Titolare del trattamento dei dati rilasciati per la partecipazione alla presente gara è ARET Pugliapromozione nella persona del direttore generale ad interim, Matteo Minchillo. I dati personali acquisiti saranno utilizzati per le attività connesse alla partecipazione della presente procedura di gara, nel rispetto degli obblighi di legge e in esecuzione di misure contrattuali o precontrattuali.

In particolare, ai fini dell'espletamento delle procedure di gara, i dati trasmessi (compreso eventuali dati relativi a condanne penali o reati) saranno sottoposti all'esame della Commissione di gara affinché venga valutata l'ammissibilità dell'offerta presentata e dei requisiti di partecipazione; al termine della procedura i dati saranno conservati nell'archivio della Stazione Appaltante (secondo la specifica normativa di settore che disciplina la conservazione dei documenti amministrativi) e ne sarà consentito l'accesso secondo le disposizioni vigenti in materia. Fatto salvo il rispetto della normativa sul diritto di accesso, i dati personali non saranno comunicati a terzi se non in base a un obbligo di legge o in relazione alla verifica della veridicità di quanto dichiarato in sede di gara. Per maggiori informazioni sul trattamento dei dati si rinvia alla specifica informativa allegata, redatta ai sensi dell'art. 13 del Regolamento UE 2016/679.

Il Fornitore partecipante è tenuto ad assicurare la riservatezza delle informazioni, dei documenti e degli atti amministrativi, dei quali venga a conoscenza durante la partecipazione alle procedure e, successivamente, durante l'eventuale esecuzione della prestazione, impegnandosi a rispettare rigorosamente tutte le norme relative all'applicazione del Regolamento (UE) 2016/679 del Parlamento Europeo e del Consiglio e delle norme del D.Lgs. 196/2003 eventualmente applicabili.

Bari, 08.06.2020

PugliaPromozione
Direzione Generale / sede di Bari
Directorate General / office in Bari
Piazza Moro, 33/a ñ 70121
Tel (+39) 0805242244 - Fax (+39) 0805242329

sede di Brindisi / *office in Brindisi*
Lungomare Regina Margherita , 44 - 72100
Tel (+39) 0831562126 - Fax (+39) 0831562149

sede di Foggia /*office in Foggia*
Via Emilio Perrone, 17 - 71100
Tel (+39) 0881723141 - Fax (+39) 0881725536

sede di Lecce / *office in Lecce*
Via Monte San Michele, 20 - 73100
Tel (+39) 0832314117 - Fax (+39) 0832310238

sede di Taranto / *office in Taranto*
Corso Umberto I, 121 - 74100
Tel (+39) 0994532397 - Fax (+39) 0994520417

Concorsi

REGIONE PUGLIA - DETERMINAZIONE DEL DIRIGENTE SEZIONE ENTI LOCALI 23 gennaio 2020, n. 8

Avviso pubblico per la manifestazione d'interesse all'iscrizione all'Albo docenti della Scuola regionale della Polizia Locale della Regione Puglia indetto con determina dirigenziale 27 settembre 2019, n. 61. Approvazione Albo docenti.

IL DIRIGENTE

VISTI gli articoli 4 e 5 della L.R. 4 febbraio 1997, n. 7, *Norme in materia di organizzazione dell'amministrazione regionale*;

VISTO l'art. 4, comma 2, D.Lgs 30 marzo 2001, n. 165: *Norme generali sull'ordinamento del lavoro alle dipendenze delle amministrazioni pubbliche*;

VISTO il D.P.G.R. del 31 luglio 2015, n. 443: *Adozione del modello organizzativo denominato "Modello Ambidestro per l'innovazione della macchina amministrativa regionale – MAIA*";

VISTA la Delibera di Giunta regionale del 31 luglio 2015, n. 1518, con la quale è stata approvata l'adozione del modello organizzativo denominato "MAIA";

VISTA la Deliberazione di Giunta regionale 2 agosto 2019, n. 1521 recante il *Modello organizzativo MAIA – Modifica ed integrazione della deliberazione di Giunta regionale n. 458 dell'8 aprile 2016* che, nel ridefinire l'assetto organizzativo della Segreteria Generale della Presidenza, istituisce la Sezione Enti Locali delineandone le relative funzioni;

VISTA la Deliberazione di Giunta regionale n. 1927 del 22 ottobre 2019, con la quale è stato conferito l'incarico della Sezione Enti Locali;

VISTO l'art 32, comma 1, della Legge 18 giugno 2009, n. 69: *Disposizioni per lo sviluppo economico, la semplificazione, la competitività nonché in materia di processo civile*, che prevede l'obbligo per le pubbliche amministrazioni di pubblicazione degli atti e dei provvedimenti amministrativi aventi effetto di pubblicità legale sui propri siti informatici;

VISTO il Regolamento UE 2016/679 del Parlamento europeo e del Consiglio del 27 aprile 2016, e successive modifiche ed integrazioni pubblicate sulla Gazzetta ufficiale dell'Unione europea n. 127 del 23 maggio 2018, *Regolamento generale sulla protezione dei dati – GDPR*;

VISTA la legge regionale 14 dicembre 2011. n. 37, *Ordinamento della Polizia Locale*;

VISTO il Regolamento regionale 18 dicembre 2018 n. 19, pubblicato sul Bollettino Ufficiale della Regione Puglia del 20 dicembre 2018, n. 161: *"Scuola Regionale di Polizia Locale" in applicazione dell'art. 20 l.r. 37/2011*.

Premesso che

- con deliberazione della Giunta regionale del 26 settembre 2018, n. 1701 avente ad oggetto "*Attuazione art. 20 della L.R. 37/2011. Disposizione in ordine alla formazione permanente della Polizia locale*" è stata istituita la Scuola Regionale della Polizia Locale, organismo interno alla Regione Puglia incardinato presso la Segreteria Generale della Presidenza allo scopo di promuovere la realizzazione di un sistema

permanente di formazione (anche interregionale) riservata agli operatori della polizia locale per l'accesso ai ruoli nonché per la qualificazione e l'aggiornamento professionale (art. 20, L.R. n. 37/2011, cit);

- con deliberazione della Giunta regionale n. 953 del 29 maggio 2019 è stato adottato il Regolamento regionale 12 giugno 2019 n. 14, pubblicato sul Bollettino Ufficiale della Regione Puglia n. 66 del 17 giugno 2019 e successivamente rettificato sul Bollettino Ufficiale della Regione Puglia n. 78 dell'11 luglio 2019: *"Istituzione e Disciplina dell'Albo Docenti della Scuola regionale di Polizia Locale", art. 22 della legge regionale 14 dicembre 2011, n. 37. Disposizione in ordine alla formazione permanente della Polizia locale*, con il quale si è provveduto all'istituzione dell'Albo docenti della Scuola regionale della Polizia Locale prevedendo, tra l'altro, le materie oggetto d'insegnamento divise in tre differenti aree tematiche, i requisiti per l'iscrizione, nonché gli obblighi ed i compensi per l'attività di docenza;
- con determina dirigenziale n. 61 del 26 settembre 2019, pubblicata sul BURP n. 113 del 3 ottobre 2019 – che ha riaperto i termini di cui all'art. 6, comma 1, del regolamento n. 14/2019, cit. – è stato indetto un avviso pubblico per la manifestazione d'interesse all'iscrizione all'Albo dei docenti della Scuola della Polizia locale della Regione Puglia, con il quale si sanciva:

  1. **di istituire e disciplinare** l'Albo regionale dei docenti (qui di seguito "Albo docenti" o "Albo"), unico ed aperto, per le iniziative formative della Scuola regionale della Polizia Locale (di seguito "Scuola"), la cui tenuta è demandata alla Regione Puglia.
  2. **di stabilire** i criteri di iscrizione all'Albo, i casi si esclusione, le tipologie e modalità di attribuzione degli incarichi di docenza.

  - In particolare, l'Albo è suddiviso in tre Sezioni corrispondenti a tre differenti aree d'insegnamento:
    a. Sezione A: Area a carattere normativo-teorico;
    b. Sezione B: Area di professionalità;
    c. Sezione C: Area di competenza specialistica.
  - L'iscrizione all'Albo non comporta per l'Amministrazione alcun obbligo di affidamento di incarichi di docenza ai soggetti ivi iscritti, né pretesa o diritto di questi ultimi in ordine al conferimento di eventuali incarichi, ma costituisce mera manifestazione di disponibilità ad assumere incarichi per conto e nell'interesse della Scuola.
  - La Regione Puglia, previa consultazione dell'Albo come sopra costituito, conferisce gli incarichi sulla base delle specifiche competenze, professionalità e specializzazioni dichiarate nel *curriculum vitae* in sede di presentazione delle candidature. L'incarico è affidato nel rispetto dei principi di economicità, efficacia, imparzialità, parità di trattamento, trasparenza, proporzionalità, pubblicità e rotazione.
  - In via di prima attuazione l'iscrizione all'Albo sarà preceduta dalla pubblicazione, a cura del dirigente della Sezione Enti Locali, dell'elenco degli idonei sul sito istituzionale della Regione Puglia. L'iscrizione all'Albo avrà validità di tre anni dalla sua approvazione e, successivamente alla fase istitutiva, sarà oggetto di revisione periodica mediante avviso pubblico e previo esame da parte del Comitato didattico-scientifico delle nuove istanze all'uopo pervenute, oltre alle ipotesi di cancellazione.
  - In ossequio ai principi del *favor partecipationis* e di *par condicio* l'iscrizione all'Albo è consentita in occasione del suo aggiornamento periodico, che avverrà il 31 marzo di ogni anno.
  - I nominativi dei candidati ritenuti idonei dal Comitato didattico-scientifico della Scuola sono inseriti nell'Albo docenti in ordine alfabetico e divisi per Sezioni.
  - L'iscrizione all'Albo non costituisce in alcun modo giudizio di idoneità professionale, né graduatoria di merito.

- Resta in capo alla Regione Puglia la facoltà di affidare incarichi di docenza a soggetti non iscritti all'Albo i quali abbiano maturato comprovata esperienza e professionalità derivante da concrete esperienze di lavoro (art. 2, comma 2, R.R. n. 14/2019).

PRESO ATTO di quanto deliberato dal Comitato didattico-scientifico nella seduta del 3 dicembre 2019 e nel prosieguo dell'istruttoria svoltasi il 19 dicembre 2019 e dei relativi verbali (da intendersi qui integralmente richiamati).

VISTA la deliberazione di Giunta regionale del 20 gennaio 2020, n. 36 con la quale sono state approvate le tariffe relative agli incarichi di docenza per la Scuola regionale della Polizia locale della Regione Puglia – Triennio 2020-2022.

Verifica ai sensi del d.lgs. n. 196/03 e Regolamento UE n. 2016/679
Garanzie alla riservatezza

La pubblicazione dell'atto all'albo, salve le garanzie previste dalla legge 7 agosto 1990, n. 241 in tema di accesso ai documenti amministrativi, avviene nel rispetto della tutela della riservatezza dei cittadini, secondo quanto disposto dal D.lgs. n. 196/03 e dal Regolamento UE n. 2016/679 in materia di protezione dei dati personali, nonché dal vigente regolamento regionale n. 5/2006 per il trattamento dei dati sensibili e giudiziari.

Ai fini della pubblicità legale, l'atto destinato alla pubblicazione è redatto in modo da evitare la diffusione di dati personali identificativi non necessari ovvero il riferimento a dati sensibili.

Adempimenti contabili ai sensi del D. Lgs. n.118/2011 e ss. mm. e ii.

Il presente provvedimento non comporta alcun mutamento qualitativo e quantitativo di entrata o di spesa né a carico del bilancio regionale né a carico di enti per i cui debiti i creditori potrebbero rivalersi sulla Regione Puglia e che dallo stesso non scaturiranno oneri di natura finanziaria per la Regione Puglia, pertanto non va trasmesso alla Sezione Bilancio e Ragioneria.

Tutto ciò premesso e considerato

DETERMINA

- di prendere atto di quanto indicato in narrativa, e che qui si intende integralmente riportato;

- di **approvare** l'Albo docenti della Scuola regionale della Polizia Locale della Regione Puglia, così come composto e costituito all'esito della procedura di cui all'Avviso pubblico allegato alla determinazione dirigenziale 27 settembre 2019, n. 61 e pubblicato sul BURP 3 ottobre 2019, n. 113;

- di **istituire** l'Albo docenti ex Regolamento regionale 12 giugno 2019, n. 14, suddiviso nelle seguenti Sezioni:

  1) Sezione A: Area a carattere normativo-teorico – Allegato A;
  2) Sezione B: Area di professionalità – Allegato B;
  3) Sezione C: Area di competenza specialistica – Allegato C.

- di **iscrivere** all'Albo docenti, nelle rispettive Sezioni, i nominativi dei candidati i quali, avendo presentato regolare domanda, sono stati valutati idonei dal Comitato didattico-scientifico della Scuola all'esito dell'istruttoria svoltasi nelle sedute del 3 e 19 dicembre 2019;
- di disporre la pubblicazione del presente provvedimento, unitamente agli Allegati come sopra specificati, sul Bollettino Ufficiale della Regione Puglia;

- di dare atto che i compensi spettanti ai docenti sono quelli stabiliti con DGR 20 gennaio 2020, n. 36.

Il presente provvedimento, adottato in unico originale e costituito da cinque facciate e da tre allegati per complessivi n. 8 (otto) fogli, è immediatamente esecutivo e:

a) sarà pubblicato sull'Albo *on line* nelle pagine del sito istituzionale della Regione Puglia;
b) sarà pubblicato nel BURP;
c) sarà trasmesso all'URP;
d) sarà trasmesso al Segretario Generale della Presidenza.

Il Dirigente
dott. Antonio TOMMASI

REGIONE PUGLIA

SEGRETERIA GENERALE DELLA PRESIDENZA

SEZIONE ENTI LOCALI

ALLEGATO A alla Determinazione N. 8 del 23 gennaio 2020

ELENCO dei candidati iscritti all'Albo docenti della Scuola regionale di Polizia Locale

SEZIONE A: Area a carattere normativo-teorico

1) AURICCHIO Stefania
2) BARILE Celestina
3) BRUNO Vincenzo
4) CAMPANELLA Raffaele
5) COGLIANDRO Antonio
6) D'AVERSA Quirico
7) DEL GIUDICE Luigi
8) DEL VECCHIO Francesca
9) DI BARI Adelaide
10) DIMUNDO Silvana
11) DI PIETRO Giuseppe
12) GACINA Germana
13) GIANNETTA Domenico
14) LA SCALA Antonio Maria
15) LAURO Claudio
16) LEONE Nicola
17) LOIODICE Giuseppe
18) MAIELLO Giulia
19) MINECCIA Massimiliano
20) MINONNE Adele
21) NACUCCHI Marialessandra
22) PELLICORO Francesco Giuseppe
23) QUARANTA Enzo
24) RICCIARDELLA Pasquale Gerardo
25) SANGIORGIO Donato
26) SCATTARELLA Barbara
27) SIMEONE Simone
28) TARANTINO Cosimo
29) VITA Francesco
30) VOCALE Pietro
31) ZINGARELLI Egidio

REGIONE PUGLIA

SEGRETERIA GENERALE DELLA PRESIDENZA

SEZIONE ENTI LOCALI

ALLEGATO B alla Determinazione N. 8 del 23 gennaio 2020

ELENCO dei candidati iscritti all'Albo docenti della Scuola regionale di Polizia Locale

SEZIONE B: Area di professionalità

1) BATTISTA Angelo
2) CAMPANELLA Raffaele
3) COGLIANDRO Antonio
4) D'AVERSA Quirico
5) DEL GIUDICE Luigi
6) DIMUNDO Silvana
7) DI PIETRO Giuseppe
8) GIANNETTA Domenico
9) LAURO Claudio
10) LOIODICE Giuseppe
11) MINECCIA Massimiliano
12) PELLICORO Francesco Giuseppe
13) RICCIARDELLA Pasquale Gerardo
14) SANGIORGIO Donato
15) TARANTINO Cosimo
16) VITA Francesco
17) VOCALE Pietro
18) ZITOLI Michele

REGIONE PUGLIA

SEGRETERIA GENERALE DELLA PRESIDENZA

SEZIONE ENTI LOCALI

ALLEGATO C alla determinazione N. 8 del 23 gennaio 2020

ELENCO dei candidati iscritti all'Albo docenti della Scuola regionale di Polizia Locale

SEZIONE C: Area di competenza specialistica

1) CAMPANELLA Raffaele
2) D'AVERSA Quirico
3) DEL GIUDICE Luigi
4) DIMUNDO Silvana
5) DI PIETRO Giuseppe
6) GIANNETTA Domenico
7) LAURO Claudio
8) LEONE Nicola
9) LOIODICE Giuseppe
10) MINECCIA Massimiliano
11) MINONNE Adele
12) RICCIARDELLA Pasquale Gerardo
13) SSANGIORGIO Donato
14) TARANTINO Cosimo
15) VITA Francesco
16) ZITOLI Michele

REGIONE PUGLIA - DETERMINAZIONE DEL DIRIGENTE SEZIONE PERSONALE E ORGANIZZAZIONE 4 giugno 2020, n. 710

Indizione avviso pubblico per l'acquisizione di candidature per l'incarico di direttore generale dell'agenzia regionale per le politiche attive del lavoro (ARPAL).

IL DIRIGENTE DELLA SEZIONE

Visti gli articoli 4 e 5 della L.R. n. 7/1997;
Vista la deliberazione di Giunta Regionale n. 3261 del 28/07/1998;
Visti gli artt. 4 e 16 del D.Lgs. 165/2001 e s.m.i.;
Visto l'art. 32 della legge 18 giugno 2009, n. 69, che prevede l'obbligo di sostituire la pubblicazione tradizionale all'Albo ufficiale con la pubblicazione di documenti digitali sui siti informatici;
Visto l'art. 18 del D.lgs 196/03 "Codice in materia di protezione dei dati personali" in merito ai Principi applicabili ai trattamenti effettuati dai soggetti pubblici;
Vista la deliberazione di Giunta regionale n. 1518 del 31 luglio 2015 avente ad oggetto l'adozione del modello organizzativo denominato "MAIA", Modello Ambidestro per l'Innovazione della Macchina Amministrativa Regionale;
Visto il D.P.G.R. n. 443 del 31/07/2015, con cui il Presidente della Giunta regionale ha adottato l'atto di Alta Organizzazione della Regione Puglia "Adozione del modello organizzativo denominato Modello ambidestro per l'innovazione della macchina amministrativa regionale- MAIA";
Vista la D.G.R. n. 24 del 24/01/2017 di approvazione delle "Linee guida per la nomina dei rappresentanti delia Regione in enti, istituzioni, organismi di diritto pubblico o privato" stabilendo all'art. 4 i requisiti di professionalità, onorabilità e di esperienza che I soggetti nominati debbano possedere, oltre al requisiti specifici di specializzazione e titoli di studio;
Vista la D.G.R. n. 201 del 20 febbraio 2018 di conferimento dell'incarico di direzione *ad interim* della Sezione Personale e Organizzazione al dott. Nicola Paladino;
Vista la legge regionale n. 29 del 29 giugno 2018, avente ad oggetto "Norme in materia di politica regionale dei servizi per le politiche attive del lavoro e per il contrasto al lavoro nero e al caporalato";
Vista la D.G.R. n. 91 del 29 gennaio 2019, avente ad oggetto "Approvazione statuto dell'Agenzia regionale per le Politiche Attive del lavoro (A.R.P.A.L. -Puglia) in attuazione della Legge regionale 29 giugno 2018 n. 29".
Vista la D.G.R. n. 655 del 12 maggio 2020 del Presidente della Giunta Regionale avente ad oggetto "Avvio procedura di Avviso pubblico per l'acquisizione di candidature per il conferimento di incarico di Direttore generale dell'agenzia regionale per le politiche attive del lavoro – Arpal".
Vista la D.G.R. n. 785 del 26 maggio 2020 del Presidente della Giunta Regionale avente ad oggetto "Integrazione avviso pubblico per l'acquisizione di candidature per il conferimento di incarico di Direttore generale dell'agenzia regionale per le politiche attive del lavoro – Arpal. Approvato con D.G.R. n. 655 del 12 maggio 2020".
Vista la relazione del Responsabile P.O. Reclutamento.

Premesso che:
Con Legge regionale del 29 giugno 2018, n. 29 avente ad oggetto *" Norme in materia di politica regionale dei servizi per le politiche attive del lavoro e per il contrasto al lavoro nero e al caporalato",* sono stati disciplinati le funzioni e i compiti conferiti alla regione in materia di servizi per il lavoro in attuazione della legge 7 aprile 2014, n. 56 (disposizioni sulle città metropolitane, sulle province, sulle unioni e fusioni di comuni) e nel rispetto degli indirizzi generali di cui all'art.18 del decreto legislativo 14 settembre 2015 n. 150 (Disposizioni per il riordino della normativa in materia di servizi per il lavoro e di politiche attive, ai sensi dell'art.1, comma 3, della legge 10 dicembre 2014, n. 183).
L'art. 7 della Legge regionale n. 29/2018, ai commi 2 e 3, stabilisce che l'Agenzia Regionale per le politiche

Attive del lavoro (d'ora in poi A.R.P.A.L. - Puglia) ha personalità giuridica e piena autonomia e, con propri regolamenti adottati dal proprio direttore generale e approvati dalla Giunta Regionale, disciplina le modalità di esercizio della propria autonomia organizzativa, finanziaria, patrimoniale, gestionale e contabile nel rispetto del principi di cui all'articolo 51 dello Statuto della Regione Puglia.
L'art. 9 sempre della medesima legge 29/2018, al comma 1, stabilisce che gli Organi dell'ARPAL son il Direttore generale ed il Revisore Unico.
Nel successivo comma 2, si stabilisce la durata in carica dei suddetti Organi per un periodo di tre anni e possono essere confermati una sola volta, in nessun caso la durata in carica potrà essere complessivamente superiore a sei anni.
Al comma 3 si stabilisce, inoltre, che il Direttore Generale è nominato con deliberazione della Giunta regionale, che ne determina altresì le modalità di valutazione annuale, fra persone in possesso di comprovata esperienza e competenza in materia di diritto del lavoro che abbiano ricoperto incarichi di responsabilità amministrativa, tecnica o gestionale in strutture pubbliche o private con le modalità e secondo le procedure previste per i direttori di dipartimento dell'amministrazione regionale.
Al successivo comma 4 si stabilisce l'attribuzione al Direttore generale di adottare i regolamenti e gli atti di organizzazione dell'ARPAL.
Con Decreto del Presidente della Giunta regionale n. 1 del 8 gennaio 2019 si è proceduto alla nomina del Commissario straordinario dell'A.R.P.A.L., con un successivo Decreto del Presidente della Giunta regionale n. 24 del 14 gennaio 2020, è stato prorogato, senza soluzione di continuità, l'incarico al Commissario Straordinario fino alla data del 14 luglio 2020, con il compito di completare il percorso finalizzato a rendere operativa l'A.R.P.A.L. - Puglia nell'esercizio delle attività ad essa attribuite per legge.
Considerato che per il completamento del percorso teso a conferire piena operatività all'A.R.P.A.L si rende necessario, e non più procrastinabile, procedere alla nomina del direttore generale secondo le modalità di cui all'art. 9, commi 3 e 7 della legge regionale n. 29 del 29 giugno 2018, più volte richiamata.
In considerazione dell'imminente scadenza della predetta struttura commissariale, con deliberazione n. 655 del 12 maggio 2020, la Giunta regionale ha deliberato, tra l'altro, quanto di seguito riportato:

- di dare avvio alla procedura di selezione per il conferimento dell'incarico di direttore generale dell'Agenzia regionale per le politiche attive del lavoro - A.R.P.A.L.;
- di dare mandato al Dirigente della sezione Personale e Organizzazione di dare corso ai seguenti adempimenti: predisporre il bando, Il modello di istanza di partecipazione e ogni altra documentazione ritenuta utile;
- di prevedere un termine di 30 giorni dalla pubblicazione sulla Gazzetta Ufficiale della Repubblica Italiana (GURI) per la presentazione delle candidature;
- di attribuire l'istruttoria della valutazione delle candidature al Dipartimento Sviluppo economico, innovazione, istruzione, formazione e lavoro, con predisposizione di una terna di candidati da sottoporre alla valutazione della Giunta per la nomina del direttore generale.

Con successiva Deliberazione n. 785 del 26 maggio 2020 di integrazione della DGR 655/2020, la Giunta regionale ha stabilito il compenso annuo spettante al Direttore Generale dell'ARPAL, le cui competenze sono a carico dell'Agenzia stessa.
Tutto ciò premesso, occorre indire un Avviso pubblico per l'acquisizione di candidature per l'incarico di Direttore Generale dell'Agenzia regionale per le politiche attive del lavoro (ARPAL), comprensivo degli allegati, costituenti parte integrante del presente provvedimento, qui specificati: modelli per la proposizione della candidatura e l'esposizione del curriculum del candidato; modello per la dichiarazione sostitutiva di certificazione attestante l'insussistenza di una delle cause di inconferibilità o di eventuali situazioni di incompatibilità di cui al D.Lgs 39/2013; modello per dichiarazione sostitutiva di certificazione attestante l'insussistenza di incompatibilità.

VERIFICA AI SENSI DEL D.lgs 196/03
Garanzie alla riservatezza

La pubblicazione del presente atto all'albo on line, salve le garanzie previste dalla legge 241/90 in tema di accesso ai documenti amministrativi, avviene nel rispetto della tutela alla riservatezza dei cittadini, secondo quanto disposto dal D.lgs. 196/03 in materia di protezione dei dati personali, nonché dal vigente regolamento regionale n. 5/2006 e dal Regolamento UE 2016/679 in materia di protezione dei dati personali. Ai fini della pubblicità legale, l'atto destinato alla pubblicazione è redatto in modo da evitare la diffusione di dati personali identificativi non necessari ovvero il riferimento a dati sensibili.

ADEMPIMENTI CONTABILI DI CUI ALLA L.R. N. 118/2011 E SUCCESSIVE MODIFICHE ED INTEGRAZIONI:

"**Si dichiara che il presente provvedimento non comporta alcun mutamento qualitativo e quantitativo di entrata o di spesa né a carico del Bilancio regionale né a carico degli Enti per cui i debiti i creditori potrebbero rivalersi sulla Regione e che è escluso ogni ulteriore onere aggiuntivo rispetto a quelli già autorizzati a valere sullo stanziamento previsto dal bilancio regionale".**

D E T E R M I N A

Per quanto espresso in premessa, che qui si intende integralmente riportato:

- di indire avviso pubblico per l'affidamento dell' incarico di Direttore generale dell'Agenzia regionale per le politiche attive del lavoro (A.R.P.A.L), istituita con L.R. 29 maggio 2018, n. 29, il cui schema allegato al presente provvedimento (all. 1) costituisce parte integrante e sostanziale del presente atto;
- di approvare, conseguentemente, i seguenti atti:

  1. schema di Avviso pubblico per l'acquisizione delle candidature per l'affidamento dell'incarico di Direttore generale dell'Agenzia regionale per le politiche attive del lavoro (all. 1);
  2. schema di modello per la proposizione della candidatura (All. 2);
  3. schema di modello per dichiarazione sostitutiva di certificazione attestante l'insussistenza di una delle cause di inconferibilità o di eventuali situazioni di incompatibilità di cui al d.lgs 39/2013 (All. 3);
  4. schema di modello per dichiarazione sostitutiva di certificazione attestante l'insussistenza di incompatibilità (All. 4);

- di disporre la pubblicazione del presente provvedimento, e dei relativi allegati come sopra specificati nel Bollettino Ufficiale della Regione Puglia e per estratto nella Gazzetta Ufficiale della Repubblica Italiana - IV Serie Speciale – Concorsi ed Esami;
- di stabilire che la candidatura all'incarico de quo comprendente gli allegati, deve essere proposta, a pena di esclusione, entro il termine perentorio di 30 giorni decorrenti dalla data di pubblicazione nella G.U.R.I. dell'estratto dell'Avviso pubblico per l'acquisizione delle candidature per l'affidamento dell'incarico di Direttore generale dell'Agenzia regionale per le politiche attive del lavoro (A.R.P.A.L.).

Il presente provvedimento:

- sarà pubblicato all'Albo online della Sezione Personale e Organizzazione;
- sarà pubblicato per estratto nella Gazzetta ufficiale della Repubblica Italiana;
- sarà trasmesso in copia conforme all'originale al Segretariato Generale della Giunta Regionale, in copia all'Assessore al Personale;

- sarà disponibile sul sito ufficiale della Regione Puglia: www.regione.puglia.it, all'indirizzo internet: http//concorsi.regione.puglia.it/avvisi;
- adottato in un unico originale è composto da n. 4 facciate, con 4 allegati con un numero di pagine per complessivi di n. 8 fogli .

dott. Nicola PALADINO

All. 1

Regione Puglia

AVVISO PUBBLICO PER L'ACQUISIZIONE DELLE CANDIDATURE PER L'INCARICO DI DIRETTORE GENERALE DELL'AGENZIA REGIONALE PER LE POLITICHE ATTIVE DEL LAVORO (ARPAL)

Art. 1
Candidatura all'incarico

1. Ai sensi del combinato disposto dell'art. 7 della legge regionale n. 29 del 29 giugno 2018 e dell'art 5 dello Statuto dell'agenzia regionale per le politiche attive del lavoro (DGR n. 91 del 22 gennaio 2019), nonché dell'art. 21 comma 3 dell'Atto di organizzazione della Presidenza della Giunta della Regione Puglia, di cui al decreto del Presidente della Giunta regionale del 31 luglio 2015 n. 443, (come richiamato dal suddetto art. 7, comma 3, LR 29/2018) è bandito avviso pubblico per l'acquisizione di disponibilità a candidarsi alla nomina di Direttore generale dell'Agenzia regionale per le politiche attive del lavoro "ARPAL" (d'ora in poi ARPAL) che ai sensi del comma 4 dell'art. 9 ha la rappresentanza legale dell'ARPAL - Puglia ed esercita i propri poteri che gli sono riconosciuti dalla legge e dallo Statuto al fine di dare attuazione alle strategie e agli indirizzi decisi dalla Giunta Regionale ed esercita i poteri, previsti dall'art. 9, comma 6, così come di seguito descritti:
   a) l'adozione e attuazione del Piano annuale e del Piano triennale delle attività dell'ARPAL;
   b) l'adozione del bilancio preventivo pluriennale e annuale dell'ARPAL;
   c) l'adozione del bilancio di esercizio e della relazione annuale sui risultati conseguiti;
   d) l'adozione dei regolamenti e degli atti di organizzazione dell'ARPAL;
   e) sovraintende all'organizzazione e al funzionamento dell'attività dell'ARPAL, assicurandone l'imparzialità, l'economicità e l'efficienza;
   f) alla predisposizione della proposta della dotazione organica e delle relative modifiche;
   g) alla cura dei rapporti con l'Amministrazione regionale e a rappresentare l'ARPAL nei tavoli di lavoro con gli organismi regionali, nazionali e internazionali;
   h) a presentare annualmente alla Giunta regionale una relazione sull'attività svolta dall'ARPAL.

   L'art. 9, comma 3, della legge regionale del 29 giugno 2018, n. 29 stabilisce che il Direttore Generale è nominato con deliberazione della Giunta regionale, che ne determina altresì le modalità di valutazione annuale, fra persone in possesso di comprovata esperienza e competenza in materia di diritto del lavoro che abbiano ricoperto incarichi di responsabilità amministrativa, tecnica o gestionale in strutture pubbliche o private con le modalità e secondo le procedure previste per i direttori di dipartimento dell'amministrazione regionale.

   In considerazione dell'imminente scadenza della struttura commissariale nominata con Decreto del Presidente della Regione Puglia n. 1 dell'8 gennaio 2019 e prorogata con ulteriore DPGR n. 24 del 14 gennaio 2020, con deliberazione n. 655 del 12 maggio 2020 la Giunta regionale ha autorizzato il Dirigente della Sezione Personale e Organizzazione a dare corso ai seguenti adempimenti: predisporre il bando, il modello di istanza di partecipazione e ogni altra documentazione ritenuta utile, tenendo conto delle disposizioni normative di cui al decreto legislativo 8 aprile 2013, n. 39 per Il conferimento dell'incarico di direttore generale dell'Agenzia A.R.P.A.L. Puglia.

   Con successiva Deliberazione n. 785 del 26 maggio 2020 di integrazione della citata DGR, la Giunta regionale ha stabilito il compenso annuo spettante al Direttore Generale dell'ARPAL.
2. Possono candidarsi alla suddetta direzione i dirigenti regionali in servizio a qualunque titolo, i dirigenti di altra pubblica amministrazione ovvero le persone in possesso di particolare e

comprovata qualificazione professionale ed esperienza di lavoro in materia di attività di diritto del lavoro, che abbiano svolto attività in organismi ed enti pubblici o privati ovvero aziende pubbliche o private con esperienza acquisita per almeno un quinquennio, nell'ambito di organi di amministrazione o attraverso l'esercizio di funzioni dirigenziali o che abbiano conseguito una particolare specializzazione professionale, culturale e scientifica desumibile dalla formazione universitaria e postuniversitaria, da pubblicazioni scientifiche o da concrete esperienze di lavoro o provenienti dai settori della ricerca, della docenza universitaria, delle magistrature, escluse quelle onorarie, e dei ruoli degli avvocati e procuratori dello Stato.

Art. 2
Requisiti specifici di ammissione

I candidati di cui all'art. 1, comma 2, del presente avviso devono essere in possesso, a pena di esclusione, dei seguenti requisiti specifici:

a. laurea magistrale ai sensi del DM 270/2004, oppure laurea specialistica ai sensi del DM 509/1999, oppure diploma di laurea conseguito ai sensi dell'ordinamento previgente al D.M. 509/1999. I titoli di studio conseguiti all'estero devono aver ottenuto l'equipollenza a corrispondenti titoli italiani o comunque essere stati riconosciuti validi dalle competenti autorità;
b. comprovata esperienza e competenza in materia di diritto del lavoro che abbiano ricoperto incarichi di responsabilità amministrativa, tecnica o gestionale in strutture pubbliche o private.

Tutti i requisiti devono essere posseduti, a pena di esclusione, alla data di scadenza del termine per la presentazione delle candidature e dichiarati e autocertificati dal concorrente nell'atto per la proposizione della candidatura nelle forme di legge prescritte.

Art. 3
Proposta di candidatura

1. La candidatura, redatta in carta semplice, secondo le prescrizioni di cui al D.P.R. 445/2000 deve essere proposta ed indirizzata **al Dipartimento Sviluppo economico, istruzione, formazione e lavoro – Corso Sonnino, n. 177 - 70100 Bari (BA), esclusivamente, in forma digitale mediante posta elettronica certificata all'indirizzo pec: areaeconomia@pec.rupar.puglia.it,** indicando quale oggetto della pec la seguente dicitura "Avviso pubblico per la nomina di Direttore generale dell'Agenzia regionale per le politiche attive del lavoro. Proposta di candidatura".

2. I candidati nella domanda dovranno, altresì, rilasciare le seguenti dichiarazioni sotto la propria responsabilità:

a) cognome e nome, luogo e data di nascita, codice fiscale;
b) il Comune nelle cui liste elettorali è iscritto ovvero il motivo della non iscrizione o cancellazione;
c) indirizzo e-mail o indirizzo postale diverso dall'indirizzo di residenza al quale dovranno essere inviate le comunicazioni relative alla presente procedura;
d) di possedere i requisiti professionali di cui all'art. 1, comma 2, del presente avviso specificando quale;
e) di possedere il diploma di laurea, specificando l'Università degli studi che lo ha rilasciato, l'anno accademico in cui è stato conseguito nonché gli estremi del provvedimento di riconoscimento di equipollenza, qualora il diploma di laurea sia stato conseguito all'estero;
f) di possedere l'esperienza professionale di direzione tecnica e amministrativa di cui all'art. 2 lett. b del presente avviso;
g) di avere un'età anagrafica che possa consentire un periodo di permanenza in servizio non inferiore di tre anni;
h) di non aver riportato condanne penali;
i) di non aver in corso procedimenti penali;
j) di non aver/aver in corso procedimenti disciplinari;
k) di non essere stat.....licenziat....per giusta causa o giustificato motivo oggettivo:

l) di non essere stat.....dispensat.....o destituit.... dall'impiego presso una pubblica amministrazione;
m) di non essere stato dichiarat..... decadut..... presso una Pubblica Amministrazione, ai sensi dell'art. 127, comma 1, lett. f), del D.P.R. 10/01/1957, n. 3;
n) di non essere stat.....interdett.....dai pubblici uffici in base a sentenza passata in giudicato;
o) l'insussistenza di una delle cause di inconferibilità o di incompatibilità di cui al d.lgs. 39/2013;
p) l'insussistenza delle cause di conflitto di interesse di cui all'art. 7 delle *"Misure organizzative per la prevenzione della corruzione e per la trasparenza "Linee per il conferimento da parte della Regione di incarichi in enti, istituzioni e organismi di diritto pubblico"* allegate alla DGR n. 24/2017;
q) di aver preso visione dell'avviso pubblico e delle norme in esso contenute e di accettarle incondizionatamente;
r) di essere consapevole che il proprio curriculum sarà pubblicato sul sito istituzionale dell'ARPAL;
s) di essere consapevole che i propri dati personali saranno trattati nell'ambito della procedura e per le finalità di cui al presente avviso pubblico, nel rispetto di quanto stabilito nel D. Lgs. 196/2003.

3. Alla proposta di candidatura, deve essere allegato, a pena di esclusione dalla procedura selettiva, curriculum vitae formativo e professionale, **autocertificato ai sensi degli artt. 46 e 47 del D.P.R. n. 445/2000, con espressa dichiarazione di essere consapevole delle conseguenze derivanti da dichiarazioni mendaci ai sensi dell'art. 76 del D.P.R. n. 445/2000,** dal quale si evincano chiaramente i requisiti richiesti dall'art. 2 del presente avviso, con evidenza altresì delle eventuali esperienze ed attività svolte di natura manageriale, nonché una dichiarazione sostitutiva di certificazione che attesti l'insussistenza di una delle cause di inconferibilità ovvero di eventuali situazioni di incompatibilità di cui al d.lgs. n. 39/2013.
4. La proposta di candidatura, il curriculum formativo e professionale e le ulteriori dichiarazioni allegate devono essere sottoscritti, a pena di esclusione dalla procedura, con firma per esteso e autocertificate ai sensi degli artt. 46 e 47 del D.P.R. n. 445/2000 con espressa dichiarazione di essere consapevole delle conseguenze derivanti da dichiarazioni mendaci ai sensi dell'art. 76 del D.P.R. n. 445/2000.
5. Gli atti di cui al comma precedente sono presentati unitamente a copia fotostatica non autenticata di un documento di identità del candidato, ai sensi dell'art. 38 del D.P.R. n. 445/2000.
6. La proposta di candidatura, il curriculum e la dichiarazione sostitutiva di certificazione prevista nel precedente punto 3 devono essere presentati esclusivamente con le modalità indicate al comma 1, con invio entro e non oltre il termine di giorni 30 (trenta), pena decadenza, decorrenti dal giorno successivo alla data di pubblicazione del presente avviso nella Gazzetta Ufficiale della Repubblica Italiana.
7. Non saranno prese in considerazione le domande presentate oltre il termine indicato.

Art. 4
Natura della procedura, affidamento dell'incarico e rapporto di lavoro

1. Le proposte di candidatura avanzate ai sensi del presente avviso non danno luogo ad alcuna procedura di valutazione comparativa e l'affidamento dell'incarico, ferma rimanendo la sussistenza dei requisiti e delle condizioni innanzi indicati, è oggetto di atti di designazione e di conferimento nei quali trova espressione la libera determinazione degli organi competenti.
2. L'incarico di Direttore generale dell'ARPAL è conferito, ai sensi dell'art. 9 della legge 29 giugno 2018, n. 29 ed è regolato da un contratto di lavoro subordinato con l'ARPAL, sottoscritto con la Regione Puglia ed i cui emolumenti spettanti saranno liquidati dell'Agenzia stessa.
3. Il suddetto incarico ha una durata di tre anni e può essere confermato una sola volta, fermo restando il requisito previsto dal precedente art. 3, comma 2, lett. g. In nessun caso la durata in carica potrà essere complessivamente superiore a sei anni ed è incompatibile con altre attività professionali.

4. Il dipendente pubblico che viene incaricato quale Direttore generale è collocato in aspettativa senza assegni per tutta la durata dell'incarico con riconoscimento dell'anzianità di servizio.

Art. 5
Trattamento economico

L'art. 9, comma 7, dispone che la Giunta Regionale stabilisce la misura del compenso e delle eventuali ulteriori indennità spettanti al Direttore generale; l'entità degli stessi non deve in ogni caso superare la retribuzione prevista per i direttori di dipartimento regionale, in base ai vigenti atti amministrativi regionali.

il compenso annuo lordo onnicomprensivo, diviso in tredici mensilità, in conformità al trattamento economico previsto per i Direttori di Dipartimento della Regione Puglia.

Con Deliberazione del 26 maggio 2020 n. 785, la Giunta regionale ha fissato il suddetto compenso annuo lordo in €.120.000,00= e la retribuzione di risultato, da corrispondere all'esito e in misura proporzionale alla valutazione annuale compiuta dalla Giunta viene fissata in €.30.000=.

Art. 6
Norme di rinvio

Per quanto non previsto dal presente avviso si rinvia alle disposizioni della legge regionale 29 giugno 2018, n. 29.

Il presente avviso è pubblicato per estratto nella Gazzetta Ufficiale della Repubblica italiana ed è disponibile all'indirizzo internet: http://concorsi.regione.puglia.it/avvisi.

La candidatura per l'affidamento dell'incarico di Direttore generale dell'Agenzia regionale per le politiche attive del lavoro (A.R.P.A.L.), deve essere proposta, a pena di esclusione, entro il termine perentorio di 30 (trenta) giorni decorrenti dalla data di pubblicazione dell'Avviso stesso per estratto nella G.U.R.I..

Art. 7
Responsabile del procedimento

Ai sensi della legge n. 241/90, il Responsabile del Procedimento del presente avviso pubblico è il Dirigente della Sezione Personale e Organizzazione dott. Nicola Paladino.

Per informazioni relative all'Avviso pubblico rivolgersi al Responsabile P.O. Reclutamento Rosa Antonelli, tramite le seguenti modalità:

- **contatto telefonico: 0805406767;**
- **contatto mail: r.antonelli@regionepuglia.it; ufficio.reclutamento@regione.puglia.it.**

Per informazioni relative alla procedura finalizzata all'individuazione del Direttore Generale dell'A.R.P.A.L. rivolgersi al Responsabile P.O. Partecipazione e Sviluppo S3, Claudia Germano, tramite le seguenti modalità:

- **contatto telefonico: 0805404782;**
- **contatto mail: c.germano@regione.puglia.it .**

dott. Nicola Paladino

Modello di domanda All. 2

AVVISO PUBBLICO PER L'ACQUISIZIONE DELLE CANDIDATURE PER L'INCARICO DI DIRETTORE GENERALE DELL'AGENZIA REGIONALE PER LE POLITICHE ATTIVE DEL LAVORO (ARPAL)

Al Dipartimento Sviluppo economico, istruzione, formazione e lavoro
Corso Sonnino, n. 177
70100 BARI (BA)
pec: **areaeconomia@pec.rupar.puglia.it**

Ai sensi e per gli effetti degli artt. 46 e 47 del D.P.R. 28 dicembre 2000, n. 445.

_l_ sottoscritt_ _____, codice fiscale _____nato/a a _____, prov. (_____) il (gg/mm/aa) _____e residente a _____ prov (_____) in via/piazza _____n. _____, presenta istanza per la candidatura al conferimento dell'incarico di Direttore Generale dell'Agenzia Regionale per le Politiche Attive del lavoro della Regione Puglia di cui all'avviso pubblicato nella Gazzetta ufficiale della Repubblica italiana n. _____ del _____.

A tal fine, consapevole delle sanzioni penali, previste dagli artt. 75 e 76 D.P.R. 28 dicembre 2000, n. 445, per le ipotesi di falsità in atti e dichiarazioni mendaci,

DICHIARA

a) di essere iscritto nelle liste elettorali del comune di ..... / ovvero di non essere iscritto o di essere stat.... cancellat... per il seguente motivo .....;
b) indirizzo e-mail (o indirizzo diverso da quello di residenza) al quale dovranno essere inviate le comunicazioni relative alla presente procedura.....;
c) di possedere i requisiti professionali di cui all'art. 1, comma 2, del presente avviso e di presentare l'istanza di candidatura in qualità di (Barrare la casella o le caselle di interesse)
   - ☐ Dirigente regionale in servizio a qualunque titolo
   - ☐ Dirigente di altra Pubblica Amministrazione
   - ☐ Persone in possesso di particolare e comprovata qualificazione professionale ed esperienza di lavoro in materia di diritto del lavoro, che abbiano svolto attività in organismi ed enti pubblici o privati ovvero aziende pubbliche o private con esperienza acquisita per almeno un quinquennio, nell'ambito di organi di amministrazione o attraverso l'esercizio di funzioni dirigenziali o che abbiano conseguito una particolare specializzazione professionale, culturale e scientifica desumibile dalla formazione universitaria e postuniversitaria, da pubblicazioni scientifiche o da concrete esperienze di lavoro o provenienti dai settori della ricerca, della docenza universitaria, delle magistrature, escluse quelle onorarie, e dei ruoli degli avvocati e procuratori dello Stato.

d) di essere in possesso di laurea specialistica/ diploma di laurea in ..... conseguito presso l'Università' degli studi di

..... nell'anno accademico ..... riconosciuto, qualora il diploma di laurea sia stato conseguito all'estero, con provvedimento di equipollenza .....;

e) di possedere l'esperienza professionale di direzione tecnica e amministrativa di cui all'art. 2 lett. b del presente avviso;
f) di avere un'età anagrafica che possa consentire un periodo di permanenza in servizio non inferiore di tre anni;
g) di non aver riportato condanne penali;
h) di non aver in corso procedimenti penali;
i) di non aver/aver in corso procedimenti disciplinari;
j) di non essere stat... licenziat... per giusta causa o giustificato motivo soggettivo.
k) di non essere stat... dispensat... o destituit... dall'impiego presso una pubblica amministrazione ;
l) di non essere stat... dichiarat... decadut...da un impiego presso una pubblica amministrazione, ai sensi dell'art. 127, I comma, lett. f), del D.P.R. 10/01/1957, n. 3;
m) di non essere stat.....interdett.....dai pubblici uffici in base a sentenza passata in giudicato;
n) l'insussistenza di una delle cause di inconferibilità o di incompatibilità di cui al d.lgs. 39/2013;
o) l'insussistenza delle cause di conflitto di interesse di cui all'art. 7 delle *"Misure organizzative per la prevenzione della corruzione e per la trasparenza "Linee per il conferimento da parte della Regione di incarichi in enti, istituzioni e organismi di diritto pubblico"* allegate alla DGR n. 24/2017;
p) di aver preso visione dell'avviso pubblico e delle norme in esso contenute e di accettarle incondizionatamente;
q) di essere consapevole che il proprio curriculum sarà pubblicato nel sito istituzionale dell'ARPAL;
r) di essere consapevole che i propri dati personali saranno trattati nell'ambito della procedura e per le finalità di cui al presente avviso pubblico, nel rispetto di quanto stabilito nel D. Lgs. 196/2003.

Data _____ F I R M A_____
(per esteso)

Allega alla domanda la seguente documentazione:
Fotocopia documento di riconoscimento ai sensi dell'art. 3 co. 5 dell'Avviso
Curriculum formativo e professionale debitamente sottoscritto e autocertificato ai sensi degli artt. 46, 47 e 76 del D.P.R. n. 445/2000, di cui all'Art. 3 co. 3 dell'Avviso;
Dichiarazione sostitutiva di certificazioni che attesti l'insussistenza di una delle cause di inconferibilità di cui al d.lgs. n. 39/2013.
Dichiarazione e dichiarazione sostitutiva di certificazioni che attesti l'insussistenza di eventuali situazioni di incompatibilità di cui al d.lgs. n. 39/2013.

All. 3

DICHIARAZIONE SOSTITUTIVA DI ATTO DI NOTORIETÀ
(Art. 47 - D.P.R. 28 dicembre 2000, n. 445)

Il/La sottoscritto/a _____ nato/a a _____ il _____ e residente a _____ alla via _____ - C.F.: _____ , consapevole delle responsabilità penali derivanti da dichiarazioni false o mendaci, ai sensi dell'art. 76 del DPR 28 Dicembre 2000, n.445, sotto la propria responsabilità, manifestando la propria disponibilità ad accettare l'incarico,

DICHIARA

- l'insussistenza di cause di inconferibilità e /o incompatibilità in relazione all'incarico di cui al contratto sottoscritto, anche ai sensi dell'art. 53 del D. Lgs. 165/2001;
- di non svolgere (ovvero di svolgere, specificando quali incarichi) incarichi e di non possedere (ovvero di possedere, specificando quali cariche) la titolarità di cariche in enti di diritto privato regolati o finanziati dalla pubblica amministrazione, né di svolgere (ovvero di svolgere, specificando quali attività) attività professionali.

Data

Firma

Si allega copia di un documento di identità in corso di validità.

(All. 4)

DICHIARAZIONE INSUSSISTENZA CAUSE DI INCOMPATIBILITÀ

***Dichiarazione* sostitutiva *di certificazione e di atto notorio, ai sensi degli articoli 46* e *47 del decreto del Presidente della Repubblica* 28 *dicembre 2000,* n. 445**
(Testo unico delle disposizioni legislative e regolamentari in materia di documentazione amministrativa)

Il sottoscritto:

Nome e Cognome	nato il	Comune di nascita	**Prov.**
Codice fiscale			
Comune di residenza	via/piazza	**n.**	**Prov.**

con riferimento alla propria nomina a _____presso_____

consapevole delle sanzioni penali in caso di dichiarazioni non veritiere, di formazione o uso di atti falsi, richiamate dall'art. 76 del DPR 445/2000, nonché delle ulteriori conseguenze previste dalle leggi vigenti in materia, ed in particolare dagli artt. 17,19 e 20, comma 5, del Dlgs. 39/2013,

DICHIARA

- che, ai fini dell'assunzione dell'incarico di cui sopra conferito con .....del....., con effetto a decorrere dalla data odierna, non sussiste alcuna delle cause di incompatibilità previste dal Capo V e dal Capo VI del Dlgs. 39/2013, nonché di cui alla disciplina specifica di settore (.....) come risulta agli atti dell'Amministrazione regionale.
- Il sottoscritto si impegna a trasmettere annualmente una dichiarazione sostitutiva di atto notorio attestante l'insussistenza delle condizioni di incompatibilità, come previste dal Capo V e dal Capo VI del Dlgs. 39/2013, e dalla normativa di settore (.....) ed a comunicare tempestivamente qualsiasi eventuale variazione del contenuto delle dichiarazioni agli atti dell'Amministrazione regionale.
- Alla dichiarazione viene allegata copia fotostatica di un documento di identità in corso di validità.

Luogo e data

Il dichiarante

Ai sensi dell'art. 13 del D. Lgs. n. 196 del 30 giugno 2003, si informa che i dati personali contenuti nella presente dichiarazione saranno trattati, anche con strumenti informatici, esclusivamente nell'ambito del procedimento per il quale la presente dichiarazione viene resa.

REGIONE PUGLIA - DETERMINAZIONE DEL DIRIGENTE SEZIONE STRATEGIE E GOVERNO DELL'OFFERTA 8 giugno 2020, n. 134

Corso Triennale di Formazione Specifica in Medicina Generale della Regione Puglia 2019-2022. Approvazione elenco Medici ammessi in soprannumero.

IL DIRIGENTE DELLA SEZIONE STRATEGIA E GOVERNO DELL'OFFERTA

- Visti gli articoli 4 e 5 della L.R. n. 7/97;
- Visti gli artt. 4 e 16 del D. Lgs. 165/01;
- Visto l'art. 32 della legge 18 giugno 2009, n. 69 che prevede l'obbligo di sostituire la pubblicazione tradizionale all'Albo Ufficiale con la pubblicazione di documenti digitali sui siti informatici;
- Visto l'art.18 del D.Lgs 196/03 " Codice in materia di protezione dei dati personali";
- Visto il D.P.G.R. 31 luglio 2015 n. 443 di adozione del modello organizzativo denominato "Modello Ambidestro per l'Innovazione della macchina Amministrativa regionale – MAIA", e s.m.i;
- Vista la D.G.R. 31 luglio 2015, n. 1518, con la quale la Giunta regionale ha approvato l'atto di Alta Organizzazione MAIA;
- Visto il D.P.G.R. n. 316 del 17.05.2016 avente per oggetto "Attuazione modello MAIA di cui al Decreto del Presidente della Giunta Regionale 31 luglio 2015 n. 443. Definizione delle Sezioni di Dipartimento e delle relative funzioni";
- Vista la D.G.R. 29 luglio 2016, n. 1176 "Atto di Alta Organizzazione MAIA adottato con Decreto del Presidente della Giunta regionale 31 luglio 2015, n. 443. Conferimento incarichi di Direzione di Sezione";
- Vista la determinazione n. 16 del 31 marzo 2017 del Direttore del Dipartimento Risorse Finanziarie e Strumentali, Personale e Organizzazione con cui sono stati conferiti gli incarichi di Direzione dei Servizi.

Sulla base dell'istruttoria espletata dal funzionario istruttore, confermata dal Dirigente del Servizio Rapporti Istituzionali e Capitale Umano S.S.R., riceve la seguente relazione.

Premesso che:

- il Decreto Legislativo 17 Agosto 1999, n. 368, disciplina, al Titolo IV, Capo I, la Formazione Specifica in Medicina Generale demandando alla Regioni la programmazione e la gestione dei Corsi triennali di Formazione specifica in Medicina generale, nonchè l'organizzazione del Concorso annuale di ammissione al Corso triennale di riferimento;
- il Decreto del Ministero della Salute del 7 marzo 2006 definisce i principi fondamentali per la disciplina unitaria in materia di Formazione Specifica in Medicina Generale;
- il D.L. del 30 aprile 2019, n. 35 (c.d. Decreto Calabria), convertito con modificazione con Legge n. 60/2019, all'art. 12, co. 3, ha introdotto, fino al 31 dicembre 2021, una nuova modalità di ammissione al Corso di formazione in esame, tramite graduatoria riservata e senza borsa di studio, per i medici in possesso dei requisiti prescritti da legge;
- la Regione Puglia, in attuazione delle citate disposizioni:
  - con Deliberazione di Giunta n. 1729 del 23 settembre 2019 (pubblicata sul B.U.R.P. n. 112 del 1ottobre 2019 e per estratto sulla Gazzetta Ufficiale della Repubblica Italiana – Serie IV Speciale – Concorsi ed Esami n. 89, del 12 novembre 2019) ha indetto pubblico concorso per l'ammissione di n. 125 medici al Corso Triennale di Formazione Specifica in Medicina Generale 2019-2022;
  - con Deliberazione di Giunta n. 1730 del 23 settembre 2019 (pubblicata sul B.U.R.P. n. 112 del 1 ottobre 2019 e per estratto sulla Gazzetta Ufficiale della Repubblica Italiana – Serie IV Speciale – Concorsi ed Esami n. 89, del 12 novembre 2019) ha approvato l'avviso pubblico per l'ammissione di n. 33 (trentatre) medici al Corso di formazione in Medicina Generale 2019-2022 della Regione Puglia tramite graduatoria riservata e senza borsa di studio, ai sensi dell'art. 12, co. 3, del D.L. del 30 aprile 2019, n. 35 (c.d. Decreto Calabria).

Visto che:
- l'art. 3 della legge n. 401 del 29 dicembre 2000 - rubricata "*Norme sull'organizzazione del personale sanitario*"
- prevede che «*i laureati in medicina e chirurgia iscritti al corso universitario di laurea prima del 31.12.1991 ed abilitati all'esercizio professionale sono ammessi a domanda in soprannumero ai corsi di formazione specifica in medicina generale di cui al decreto legislativo 8 agosto 1991, n. 256. I medici ammessi in soprannumero non hanno diritto a borsa di studio e possono svolgere attività libero professionale compatibile con gli obblighi formativi*».
- in applicazione della citata disposizione con determinazione dirigenziale n. 74 del 19 marzo 2020 della Sezione Strategia e Governo dell'Offerta - pubblicata sul B.U.R.P. n. 42 del 26 marzo 2020 - è stato approvato l'avviso pubblico per l'ammissione in soprannumero al Corso di Formazione Specifica in Medicina Generale della Regione Puglia 2019-2022.

Rilevato che entro il termine ultimo per la presentazione delle istanze di ammissione al Corso (27 aprile 2020) sono state correttamente acquisite sulla piattaforma telematica n. 35 (trentacinque) domande - secondo le modalità definite dall'Avviso di riferimento - e che le stesse sono sottoposte ad apposita istruttoria finalizzata alla verifica del possesso dei requisiti di ammissibilità prescritti dall'avviso di riferimento.

Sulla scorta delle risultanze istruttorie di cui innanzi, si propone con il presente provvedimento:

1. di approvare - sulla base delle autodichiarazioni rese dai candidati in sede di presentazione della domanda di partecipazione e fatto salvo l'esito delle verifiche a campione sulla veridicità delle autodichiarazioni - l'elenco dei medici in possesso dei requisiti per l'ammissione in soprannumero al Corso di Formazione Specifica in Medicina Generale della Regione Puglia 2019-2022, riportato nell'allegato "A" al presente schema di provvedimento, di n. 1 (una) pagina, quale sua parte integrante e sostanziale;
2. di approvare altresì l'elenco dei candidati esclusi dalla procedura selettiva in esame per le motivazioni riportate nella comunicazione personale trasmessa ai candidati interessati - Allegato "B" al presente schema di provvedimento, di n. 1 (una) pagina, quale sua parte integrante e sostanziale;
3. di dare atto che, all'esito dei controlli sulla veridicità delle dichiarazioni sostitutive rese dai candidati ai sensi dell'art. 71 del D.P.R. 445/2000, la Regione Puglia si riserva di adottare gli eventuali provvedimenti conseguenti alla verifica di non veridicità delle dichiarazioni rese dai candidati stessi.

4. VERIFICA AI SENSI DEL D.LGS n. 169/03
Garanzie della riservatezza

La pubblicazione dell'atto all'albo, salve le garanzie previste dalla legge 241/90 in tema di accesso ai documenti amministrativi, avviene nel rispetto della tutela alla riservatezza dei cittadini, secondo quanto disposto dal D.lgs 196/03 in materia di protezione dei dati personali, nonché dal vigente regolamento regionale n. 5/2006 per il trattamento dei dati sensibili e giudiziari.
Ai fini della pubblicità legale, l'atto destinato alla pubblicazione è redatto in modo da evitare la diffusione di dati personali identificativi non necessari ovvero il riferimento a dati sensibili; qualora tali dati fossero indispensabili per l'adozione dell'atto, essi sono trasferiti in documenti separati, esplicitamente richiamati.

ADEMPIMENTI CONTABILI di cui alla L.R. 28/01 e s.m.i.

Il presente provvedimento non comporta alcun mutamento qualitativo e quantitativo di entrata o di spesa né a carico del bilancio regionale né a carico degli Enti per i cui debiti i creditori potrebbero rivalersi sulla Regione ed è escluso ogni ulteriore onere aggiuntivo rispetto a quelli già autorizzati a valere sullo stanziamento previsto dal Bilancio Regionale.

Il Dirigente della Sezione
(Dott. Giovanni Campobasso)

IL DIRIGENTE DELLA SEZIONE STRATEGIA E GOVERNO DELL'OFFERTA

Ritenuto di dover provvedere in merito

D E T E R M I N A

1. di approvare - sulla base delle autodichiarazioni rese dai candidati in sede di presentazione della domanda di partecipazione e fatto salvo l'esito delle verifiche a campione sulla veridicità delle autodichiarazioni - l'elenco dei medici in possesso dei requisiti per l'ammissione in soprannumero al Corso di Formazione Specifica in Medicina Generale della Regione Puglia 2019-2022, riportato nell'allegato "A" al presente di provvedimento, di n. 1 (una) pagina, quale sua parte integrante e sostanziale;
2. di approvare altresì l'elenco dei candidati esclusi dalla procedura selettiva in esame per le motivazioni riportate nella comunicazione personale trasmessa ai candidati interessati - Allegato "B" al presente provvedimento, di n. 1 (una) pagina, quale sua parte integrante e sostanziale;
3. di dare atto che, all'esito dei controlli sulla veridicità delle dichiarazioni sostitutive rese dai candidati ai sensi dell'art. 71 del D.P.R. 445/2000, la Regione Puglia si riserva di adottare gli eventuali provvedimenti conseguenti alla verifica di non veridicità delle dichiarazioni rese dai candidati stessi;
4. di pubblicare integralmente il presente atto nel Bollettino Ufficiale della Regione Puglia, ai sensi dell'art. 6 della L.R. n. 13 del 12.04.1994;
5. di demandare al Servizio Rapporti Istituzionali e Capitale Umano S.S.R. l'espletamento degli adempimenti conseguenti all'adozione del presente provvedimento.

Il presente provvedimento:

a) sarà pubblicato sul Bollettino Ufficiale della Regione Puglia;
b) sarà pubblicato all'albo telematico della Regione Puglia;
c) sarà trasmesso in copia conforme all'originale alla Segreteria della Giunta Regionale;
d) sarà disponibile nel sito ufficiale della Regione Puglia;
e) composto da n. 8 (sette) facciate, compreso n. 2 allegati, è adottato in originale e viene redatto in forma integrale.

Il Dirigente della Sezione
(Dott. Giovanni Campobasso)

ELENCO DEI CANDIDATI AMMESSI IN SOPRANNUMERO AL C.F.S.M.G. DELLA REGIONE PUGLIA 2019 - 2022 - ALL. A		
N.	**Cognome Nome**	**Data Nascita**
1	Adorisio Salvatore	16-11-1969
2	Alicino Anna	08-08-1972
3	Antonaccio Alessandrina	26-09-1965
4	Calabrese Vincenzo	13-10-1972
5	Catella Natalia	12-09-1970
6	Conserva Maria Maddalena	02-07-1969
7	Damasco Michele	27-08-1970
8	Di Bono Michele	11-08-1970
9	Di Fazio Franco	28-11-1970
10	Faldetta Margherita	25-06-1964
11	Ferro Lucia	01-07-1966
12	Gjoni Pjerin	07-08-1956
13	Gravili Filomeno	06-04-1959
14	Morleo Cosimo	15-05-1968
15	Muschitiello Giacomo	30-09-1965
16	Niglio Francesco	21-04-1961
17	Pansini Nicola	11-08-1972
18	Ricci Francesco	05-11-1962
19	Ricci Giovanni	10-08-1966
20	Ruggiero Gabriella	29-11-1959
21	Verzillo Vita	02-12-1964
22	Vicenti Pietro	04-01-1968
23	Violante Francesco Paolo	14-10-1970

Elenco dei candidati esclusi dalla procedura di ammissione in soprannumero al C.F.S.M.G. della Regione Puglia 2019-2022 ALL B

n.	cognome nome	data di nascita
1	Aloisi Giuseppe	13-03-1987
2	Carravetta Francesco	17-04-1992
3	Cisternino Angelita Varvara	08-05-1990
4	D'Ascanio Federica	10-08-1987
5	De Giglio Viviana	08-12-1983
6	Enfasi Maria	09-07-1982
7	Fella Anastasia	14-09-1992
8	Mastronuzzi Giuseppe	23-04-1988
9	Naviganti Martina	17-04-1986
10	Niglio Mariangela	10-05-1989
11	Persia Simona	17-04-1990
12	Saccente Domenico	25-02-1992

COMUNE DI LATIANO

Estratto avviso di concorso pubblico per titoli ed esami per la copertura a tempo indeterminato e parziale di n.1 posto di istruttore direttivo specialista di vigilanza categoria D posizione economica D1 - da assegnare alla Struttura Polizia Locale dell'Ente.

È indetta una procedura di concorso pubblico per titoli ed esami per la copertura a tempo indeterminato e parziale di n.1 posto di istruttore direttivo specialista di vigilanza categoria D posizione economica D1 - da assegnare alla Struttura Polizia Locale dell'Ente.
Titolo di studio richiesto: Diploma di laurea in giurisprudenza o in economia e commercio, e/o equipollenti ai sensi delle norme vigenti.
Il testo integrale dell'Avviso, con l'indicazione di tutti i requisiti necessari per l'ammissione, nonché le modalità di partecipazione, sono consultabili sul sito istituzionale del Comune di Latiano www.comune.latiano.br.it - link Concorsi e nella sezione "Amministrazione trasparente - bandi di Concorsi" ed all'Albo Pretorio on-line.
Scadenza presentazione domande: entro e non oltre le ore 12,00 del giorno: 15/07/2020.
Responsabile del Procedimento: dott.ssa Balsamo Mariligia - Tel. 0831 7217238
e-mail: personale@comune.latiano.br.it
PEC: personale@pec.comune.latiano.br.it

IL RESP. STRUTTURA III
Dott. Flavio M. LECCISO

COMUNE DI MELPIGNANO

AVVISO DI MOBILITA' VOLONTARIA EX ART. 30 DEL D. LGS. N. 165/2001 PER LA COPERTURA DI UN POSTO A TEMPO INDETERMINATO E PIENO DI ISTRUTTORE DIRETTIVO AMMINISTRATIVO CONTABILE – CATEGORIA D1.

IL RESPONSABILE DEL SETTORE

PREMESSO CHE con deliberazione n. 18 del 16 gennaio 2020, come modificata con deliberazione n. 86 del 22 aprile 2020, la Giunta Comunale ha approvato il *Piano del fabbisogno di personale per il triennio 2020 – 2022 e Piano assunzionale 2020*.

VISTI:

- l'art. 30 del D.Lgs. 30 marzo 2001, n. 165;
- il *Regolamento per la disciplina dei concorsi e delle altre procedure di assunzione*, approvato con deliberazione della Giunta Comunale n. 81 del 9 aprile 2020.

In esecuzione della propria determinazione n. 112 del 05/06/2020.

RENDE NOTO

Che il Comune di Melpignano indice una selezione pubblica di mobilità volontaria, ai sensi dell'art. 30 del D.Lgs. 30 marzo 2001, n. 165, per la copertura di un posto a tempo indeterminato e pieno di categoria giuridica D 1 – profilo professionale di Istruttore Direttivo Amministrativo Contabile, da assegnare al Settore Amministrativo Contabile.
L'espletamento della presente procedura è seguente alla procedura di mobilità obbligatoria ex art. 34 *bis* del D.Lgs. 30 marzo 2001, n. 165, che ha avuto esito negativo.
L'assunzione avverrà con conservazione dell'anzianità di servizio, maturato economico e della progressione orizzontale eventualmente acquisita.

1. REQUISITI DI PARTECIPAZIONE

Alla procedura di mobilità volontaria possono partecipare i candidati che, alla data di scadenza di presentazione della domanda, siano in possesso dei seguenti requisiti;

a) essere in servizio, con contratto di lavoro a tempo pieno ed indeterminato, presso le Amministrazioni Pubbliche di cui all'art. 1, co. 2, del D.Lgs. 30 marzo 2001, n. 165, sottoposte a regime di limitazioni assunzionali, con inquadramento corrispondente alla categoria giuridica di accesso D 1 – profilo professionale di Istruttore Direttivo Amministrativo Contabile CCNL Funzioni Locali o omogeneo per contenuto a quello del posto da ricoprire (o corrispondente se proveniente da comparto diverso), con un'anzianità di servizio di almeno due anni;
b) aver superato il periodo di prova presso l'ente di appartenenza;
c) possesso di uno dei seguenti titoli di studio:
    - Laurea Magistrale in Giurisprudenza (LMG/01), Scienze dell'Economia (LM-56), Scienze Economico-Aziendali (LM-77), Servizio Sociale e Politiche Sociali (LM-87), Relazioni Internazionali (LM-52), Scienze dell'Economia (LM-56), Scienze della Politica (LM-62), Scienze delle Pubbliche Amministrazioni (LM-63), Scienze per la Cooperazione allo Sviluppo (LM-81), Sociologia e Ricerca Sociale (LM-88), Studi Europei (LM-90) o equipollente/equiparate; Laurea Specialistica in Giurisprudenza (22/S), Teoria e Tecniche della Normazione e dell'Informazione Giuridica (102/S), Scienze dell'Economia (64/S), Scienze Economico-Aziendali (84/S), Programmazione e Gestione delle Politiche e dei Servizi Sociali (57/S), Relazioni Internazionali (60/S), Scienze dell'Economia (64/S), Scienze della Politica (70/S), Scienze delle Pubbliche

Amministrazioni (71/S), Scienze per la Cooperazione allo Sviluppo (88/S), Sociologia (89/S), Studi Europei (99/S) o equipollente/equiparate; Diploma di Laurea (DL) in Giurisprudenza, Economia e Commercio, Scienze Politiche o equipollente/equiparate;

- Laurea triennale in Scienze dei Servizi Giuridici (L-14), Scienze Politiche e delle Relazioni Internazionali (L-36), Scienze dell'Economia e della Gestione Aziendale (L-18), Scienze dell'Amministrazione e dell'Organizzazione (L-16), Scienze Economiche (L-33) o equipollente/equiparate.

L'equipollenza dei titoli di studio è quella prevista dal legislatore ed è da ritenersi non suscettibile di interpretazione analogica. Sarà cura del candidato indicare nella domanda il provvedimento che rende equipollente il titolo posseduto a quello richiesto.

d) non avere riportato condanne penali né avere procedimenti penali in corso per reati contro la Pubblica Amministrazione;
e) non aver subito l'applicazione di sanzioni disciplinari superiori al rimprovero scritto nell'ultimo biennio;
f) godere dei diritti civili e politici;
g) essere in possesso dell'idoneità psico–fisica all'impiego in relazione alle specifiche mansioni da ricoprire;
h) essere in possesso, ove disponibile, di copia di un atto dell'organo competente, emesso in data non anteriore alla pubblicazione del presente avviso, attestante la disponibilità dell'Ente di appartenenza a rilasciare il parere favorevole alla cessione del contratto di lavoro nel caso di classificazione al 1° posto nella graduatoria di merito della presente selezione. Ad esito della selezione, copia del consenso definitivo al trasferimento rilasciato dall'Amministrazione di provenienza dovrà essere prodotto nei termini assegnati ai fini dell'effettiva assunzione in servizio, in maniera incondizionata, nella data che sarà fissata da questa Amministrazione. Nel caso di mancato consenso definitivo nei termini assegnato il candidato verrà escluso.

I requisiti richiesti devono essere posseduti alla data di scadenza prevista per la presentazione della domanda e devono essere dichiarati ai sensi degli artt. 46 e 47 del D.P.R. 28/12/2000, n. 445. L'Amministrazione si riserva la facoltà di verificare il possesso dei requisiti dichiarati.

La mancanza di uno solo dei requisiti richiesti comporta l'esclusione del candidato dalla procedura di mobilità volontaria. Qualora sia accertata la carenza di uno dei requisiti prescritti, l'esclusione può avvenire in qualunque momento della procedura, anche successivamente all'assunzione in ruolo presso questo Ente.

2. TERMINI E MODALITA' DI PRESENTAZIONE DELLE DOMANDE

La partecipazione alla selezione avviene mediante presentazione di domanda in carta semplice, redatta secondo lo schema allegato al presente avviso, riportante tutte le indicazioni e i dati in essa contenuti. L'amministrazione non terrà conto di eventuali domande presentate in data antecedente alla pubblicazione del presente avviso sull'Albo pretorio on-line dell'Ente

I candidati nella domanda di partecipazione, debitamente sottoscritta a pena di esclusione, dovranno autocertificare, sotto la propria responsabilità ai sensi degli artt. 46 e 47 del D.P.R. 28/12/2000, n. 445 e consapevoli delle sanzioni penali ai sensi dell'art. 76 del citato D.P.R. n. 445/2000 in caso di falsità in atti e di dichiarazioni mendaci, il possesso dei requisiti prescritti e dichiarati.

La presentazione della domanda comporta l'accettazione piena e incondizionata delle disposizioni contenute nel presente avviso e nel *Regolamento per la disciplina dei concorsi e delle altre procedure di assunzione* e di non avere nulla a pretendere in caso di annullamento totale o parziale della procedura.

Alla domanda dovranno essere allegati:

a) il *curriculum vitae*, debitamente sottoscritto a pena di esclusione, contenente la chiara e dettagliata enunciazione dei titoli di studio posseduti, delle attività svolte e dell'esperienza professionale acquisita.
b) le dichiarazioni sostitutive rese ai sensi della normativa vigente o i certificati di servizio rilasciati dal datore di lavoro riguardanti gli effettivi servizi prestati.

Il *curriculum* dovrà altresì essere obbligatoriamente correlato delle schede di valutazione della prestazione individuale resa dal candidato presso l'Ente di provenienza negli ultimi cinque anni antecedenti l'avviso pubblico di mobilità volontaria.
Le dichiarazioni devono essere effettuate in modo circostanziato onde consentire l'eventuale verifica.
La firma in originale e per esteso del candidato apposta in calce alla domanda e al curriculum vitae non necessita di autenticazione.
Alla domanda e al *curriculum* dovrà essere allegata, a pena di esclusione, copia di un documento di riconoscimento in corso di validità legale.
Nella domanda dovrà altresì essere indicato l'indirizzo di posta elettronica (ordinaria oppure certificata), dove saranno trasmesse in via esclusiva eventuali comunicazioni inerenti al presente procedimento.
La domanda, correlata della documentazione richiesta, dovrà essere indirizzata al Comune di Melpignano – Settore Amministrativo Contabile Servizio Personale, sito in Piazza A. Avantaggiato n. 2, e fatta pervenire con una delle seguenti modalità:

1. spedita a mezzo del servizio postale tramite lettera raccomandata A.R. riportante sul fronte la dicitura "Avviso di mobilità volontaria ex art. 30 del D.Lgs. n. 165/2001 per la copertura di un posto a tempo indeterminato e pieno di Istruttore Direttivo Amministrativo Contabile – Categoria D 1";
   Le domande inoltrate con tale modalità, ancorché spedite nel termine di cui sopra (la data di spedizione della domanda è stabilita e comprovata dal timbro a data dell'Ufficio Postale), dovranno pervenire entro il quinto giorno consecutivo decorrente dalla scadenza del termine per la presentazione delle stesse.
2. consegna a mano in busta chiusa riportante sul fronte la busta dicitura "Avviso di mobilità volontaria ex art. 30 del D.Lgs. n. 165/2001 per la copertura di un posto a tempo indeterminato e pieno di Istruttore Direttivo Amministrativo Contabile – Categoria D 1", presso l'Ufficio Protocollo del Comune di Melpignano, Piazza A. Avantaggiato n. 2.
3. invio mediante PEC alla casella di posta Elettronica Certificata del Comune di Melpignano all'indirizzo ufficiosegreteria.comune.melpignano@pec.rupar.puglia.it riportante nell'oggetto la dicitura "Avviso di mobilità volontaria ex art. 30 del D.Lgs. n. 165/2001 per la copertura di un posto a tempo indeterminato e pieno di Istruttore Direttivo Amministrativo Contabile – Categoria D 1", Se il candidato dispone di firma elettronica qualificata, firma digitale, Carta di Identità Elettronica o Carta Nazionale dei Servizi (ai sensi del D.lgs 07/03/2005, n. 82), la firma digitale integra anche il requisito della sottoscrizione autografa. Se il candidato non dispone della firma digitale come sopra definita, la domanda di partecipazione – a pena di esclusione – dovrà risultare sottoscritta (firmata in calce) e corredata da documento di identità in corso di validità. In tale caso, la domanda e tutti i documenti prodotti in allegato dovranno essere inviati obbligatoriamente ed esclusivamente in formato PDF da un indirizzo di posta elettronica certificata.

Il termine per la presentazione della domanda è fissato perentoriamente in giorni 30 (trenta) dal giorno successivo la pubblicazione del presente avviso sulla Gazzetta Ufficiale della Repubblica, 4ª Serie Speciale, Concorsi ed Esami.
L'Amministrazione non assume alcuna responsabilità per la dispersione delle domande o di comunicazioni dipendenti da inesatta indicazione del recapito da parte dei candidati, oppure da mancata o tardiva comunicazione del cambiamento dell'indirizzo indicato nella domanda, né per eventuali disguidi postali o telegrafici o comunque imputabili a fatto di terzi, a caso fortuito o forza maggiore.
Ferma restando la necessità del possesso dell'idoneità fisica alle mansioni del profilo oggetto della presente procedura, il candidato portatore di handicap, in ottemperanza all'art. 20 della Legge 05/02/1992, n. 104, deve specificare, nella domanda di partecipazione alla selezione, l'eventuale ausilio necessario per lo svolgimento della prova, nonché l'eventuale necessità di tempi aggiuntivi, da documentarsi entrambi a mezzo di certificazione medica.

3. AMMISSIONE DEI CANDIDATI

Comporta l'esclusione dalla selezione:

- la presentazione della domanda con modalità diverse da quelle indicate al punto precedente;
- la presentazione della domanda oltre i termini assegnati;
- la mancata sottoscrizione della domanda di partecipazione e/o del *curriculum vitae*;
- la mancata allegazione del *curriculum vitae* e/o di copia del documento d'identità in corso di validità legale.

Costituiscono altresì causa di esclusione dalla selezione la mancanza di uno o più requisiti di ammissione in qualsiasi momento accertata.
Fatto salvo quanto sopra previsto come causa di esclusione, l'omissione e/o l'incompletezza di una o più delle dichiarazioni indicate comportano l'ammissione con riserva del candidato. I concorrenti ammessi con riserva sono invitati a regolarizzare la documentazione nel termine perentorio assegnato dall'amministrazione. La mancata regolarizzazione determina l'esclusione dalla procedura.
L'omissione o l'esclusione dei candidati dalla selezione sarà effettuata in conformità alle prescrizioni del presente avviso e del *Regolamento per la disciplina dei concorsi e delle altre procedure di assunzione*.

4. COMMISSIONE ESAMINATRICE

La selezione sarà effettuata dalla Commissione esaminatrice composta dal Segretario Comunale, dal Responsabile del Settore Amministrativo Contabile e dal Responsabile del Settore Tecnico, in conformità a quanto previsto dal *Regolamento per la disciplina dei concorsi e delle altre procedure di assunzione***.**

5. E CRITERI DI SELEZIONE DEI CANDIDATI

La Commissione procederà alla valutazione dei titoli, nonché all'accertamento delle competenze teoriche e professionali necessarie per l'assolvimento del ruolo. I titoli saranno valutati solo se le informazioni rese dal candidato nel *curriculum vitae*, allegato alla domanda di partecipazione, saranno riportate in modo chiaro e completo. Il punteggio relativo ai titoli sarà comunicato ai candidati prima del colloquio.
Per i titoli può essere attribuito un punteggio complessivo non superiore a 10 punti. Tale punteggio è ripartito secondo i seguenti criteri:

a) titoli di servizio - punti complessivi: 4
b) titoli di studio - punti complessivi: 2
c) titoli vari - punti complessivi: 3
d) curriculum vitae - punti complessivi: 1

5.1 TITOLI DI SERVIZIO

Sono valutabili i servizi prestati negli ultimi 10 anni da computarsi dalla data di scadenza dell'avviso.
Il punteggio complessivo per la valutazione dei titoli di servizio, distinto per categoria e posizione, è attribuito dalla Commissione esaminatrice secondo i seguenti criteri:

a) il servizio prestato in attività attinenti, in categoria o posizione giuridica pari o superiore rispetto al posto da ricoprire, è valutato a punteggio pieno;
b) il servizio prestato in attività attinenti, in categoria o posizione giuridica immediatamente inferiore rispetto al posto da ricoprire ovvero in attività non attinenti in categoria o posizione giuridica pari o superiore rispetto a quelle del posto da ricoprire, è valutato a punteggio ridotto del 40%.

Non è attribuito alcun punteggio al servizio nel caso in cui le dichiarazioni o certificazioni siano incomplete o comunque prive degli elementi necessari ai fini della valutazione.
Il servizio militare di leva, di richiamo alle armi, di ferma volontaria e di rafferma, prestato nelle forze armate e nell'arma dei carabinieri ovvero il servizio civile è valutato equiparando alla categoria D 1 il servizio prestato in qualità di ufficiale (fino al grado di capitano). Il servizio civile sarà valutato mediante comparazione fra le mansioni effettivamente svolte e quelle afferenti la professionalità del posto da ricoprire.
Sono valutati solamente gli effettivi servizi prestati risultanti da dichiarazioni sostitutive rese ai sensi della normativa vigente o da certificati di servizio rilasciati dal datore di lavoro.
Tutti i servizi prestati, della stessa categoria, sono sommati anche se prestati presso enti diversi. I periodi di servizio pari o superiori a 16 giorni sono computati come mese intero.

In caso di contemporaneità di servizi, viene computato quello cui compete il punteggio unitario più elevato.
I servizi prestati a tempo parziale sono computati in misura proporzionale al tempo pieno praticato nell'ente di appartenenza.
E' valutabile il servizio prestato, in posizione di ruolo o non di ruolo, alle dipendenze della pubblica amministrazione. E' valutabile altresì il servizio prestato, anche a tempo determinato, presso enti pubblici economici o aziende private, in attività che presentino diretta affinità professionale con quelle del posto oggetto di selezione. La dichiarazione o il certificato di servizio prestato debbono contenere - pena la mancata valutazione - la categoria/livello di inquadramento contrattuale di riferimento e il profilo professionale, in modo da consentire una obiettiva comparazione con la professionalità del posto da ricoprire.
Qualora non sia precisata la data di inizio e/o di cessazione dal servizio, lo stesso non viene valutato.
Non sono oggetto di valutazione i periodi di frequenza presso gli uffici pubblici o i servizi prestati a solo titolo di tirocinio e pratica o comunque non in dipendenza di rapporto d'impiego.
Gli arrotondamenti di punteggio al millesimo sono effettuati per eccesso.

5.2 TITOLI DI STUDIO

Il titolo di studio richiesto per l'ammissione alla presente mobilità volontaria non è valutato.
Il totale del punteggio disponibile per la valutazione dei titoli di studio ulteriori a quello richiesto per l'ammissione è ripartito nelle seguenti sottocategorie:

a) titoli di studio di ordine pari o superiore a quello richiesto per l'ammissione alla procedura di mobilità volontaria strettamente attinenti alla professionalità richiesta;
b) titoli di studio di ordine pari o superiore a quello richiesto per l'ammissione alla procedura di mobilità volontaria non specificamente attinenti alla professionalità richiesta, ma comunque attestanti il possesso di una più ampia e ricca formazione culturale.

Ai titoli di studio il punteggio è attribuito per intero a ciascun titolo, indipendentemente dal voto conseguito.
Il riparto di punti deve privilegiare, nella valutazione, i titoli di studio strettamente inerenti al profilo professionale richiesto.
I titoli di studio afferenti a discipline del tutto diverse da quelle richiamate dalla professionalità richiesta non possono essere valutati in questa categoria.
Non sono presi in considerazione i certificati di studio attestanti la iscrizione e frequenza a corsi scolastici o ad altri istituti di istruzione ove non figuri o risulti l'esito favorevole del relativo esame finale sostenuto.
Non vengono valutate le frequenze a corsi di studio o di specializzazione senza esami finali sostenuti, nonché i titoli conseguiti presso scuole o istituti non legalmente riconosciuti.

5.3 TITOLI VARI

In questa categoria sono valutati i seguenti titoli:
1. dottorati di ricerca, specializzazioni post laurea, master in materie afferenti la professionalità oggetto di selezione;
2. corsi di formazione, riqualificazione, aggiornamento, specializzazione, abilitazioni professionali in materie attinenti la professionalità del posto da ricoprire, con superamento della prova finale;
3. pubblicazioni (libri, saggi ed articoli); le pubblicazioni sono valutate solo se attinenti a materie la cui disciplina è oggetto delle prove o, comunque, denotino un arricchimento della professionalità del concorrente in riferimento alle funzioni connesse al posto da ricoprire. Non sono presi in considerazione gli scritti non dati alle stampe e quelli dai quali non risulti in modo sicuro che siano stati elaborati dai candidati, nonché le pubblicazioni compilate in collaborazione, quando non sia possibile stabilire in modo certo l'apporto di ciascun autore. Non sono valutate le pubblicazioni fatte in collaborazione con uno o più membri della Commissione esaminatrice;
4. incarichi di collaborazione o di prestazione professionale conferiti da enti pubblici; tali incarichi sono valutati solo se hanno per oggetto l'espletamento di attività attinenti alla professionalità del posto da ricoprire;
5. lavoro autonomo in attività attinenti alla professionalità oggetto della procedura di mobilità volontaria, risultante da iscrizione alla Camera di Commercio Industria Artigianato e Agricoltura e/o ad albi professionali;

6. idoneità conseguite in concorsi pubblici, ad esclusione di quelli per soli titoli, per profili professionali della stessa area di attività solo di qualifica pari o superiore. Ove dalla certificazione non risulti chiaramente che il concorso si è svolto anche per esami, l'idoneità viene ritenuta conseguita per soli titoli e, quindi, non valutata. Le idoneità conseguite in prove pubbliche selettive per assunzioni temporanee non sono oggetto di valutazione;
7. altri titoli non considerati nelle categorie precedenti: possono essere valutati in questa categoria anche le specializzazioni tecnico-manuali derivanti da specifico corso professionale e le iscrizioni ad albi professionali, se conseguenti a periodi di praticantato o ad esami.

5.4 CURRICULUM

Nel *curriculum vitae* sono valutate tutte le attività professionali di studio e di servizio, non riferibili a titoli già valutati nelle precedenti categorie, che siano significative per un ulteriore apprezzamento della professionalità acquisita dal candidato nell'arco della sua carriera lavorativa rispetto alla posizione funzionale da ricoprire.

6. COLLOQUIO

Il colloquio è finalizzato alla verifica del possesso dei requisiti attitudinali, motivazionali e professionali, con riferimento ai contenuti tipici del profilo professionale oggetto della procedura di selezione.
Per il colloquio può essere attribuito un punteggio non superiore a 30 punti.
Tale prova sarà finalizzata a verificare l'esperienza professionale ed attitudinale del candidato rispetto alle funzioni proprie del posto da ricoprire e verterà in particolare su:

1. preparazione professionale specifica mediante accertamento della conoscenza delle seguenti materie:
    a) ordinamento degli enti locali (D.Lgs. 18/08/2000, n. 267), con particolare riferimento alla contabilità degli enti locali, così come disciplinata dal D.Lgs. 23/06/2011, n. 118 (contabilità armonizzata);
    b) disciplina dei tributi locali e delle entrate proprie dell'ente locale;
    c) procedimento amministrativo e diritto di accesso agli atti;
    d) disciplina del lavoro pubblico (D.Lgs. 30/03/2001, n. 165 e D.Lgs. 27/10/2009, n. 150);
2. grado di autonomia nell'esecuzione del lavoro;
3. conoscenza di tecniche di lavoro e procedure predeterminate necessarie all'esecuzione del lavoro;
4. capacità di individuare soluzioni innovative rispetto all'attività svolta;
5. flessibilità ed adattabilità al contesto lavorativo con particolare riguardo alle relazioni interpersonali.

La Commissione disporrà di massimo 40 punti.
Non saranno considerati idonei i candidati che riporteranno al colloquio un punteggio inferiore a 21/30 punti.
La data e il luogo di svolgimento del colloquio verranno comunicati esclusivamente mediante avviso pubblicato sul sito istituzionale dell'Ente.
I candidati ammessi al colloquio, i cui nominativi saranno pubblicati sul sito istituzionale, dovranno presentarsi alla prova muniti di un documento di riconoscimento in corso di validità senza ulteriori convocazioni.
Il colloquio sarà esperito anche qualora pervenga un'unica istanza.
La mancata partecipazione, l'assenza o il ritardo al colloquio costituisce rinuncia alla mobilità.
Terminate le operazioni, la Commissione redigerà la graduatoria dei soggetti idonei in ordine di merito e rassegnerà la stessa al Settore Amministrativo Contrabile Servizio Personale unitamente ai verbali dei propri lavori.
A parità di punteggio, prevarrà il candidato più giovane.
La graduatoria viene approvata dal Responsabile del Settore Amministrativo Contabile Servizio Personale.
La graduatoria finale non determina in capo ai soggetti alcuna legittima aspettativa in ordine al reclutamento.

7. DURATA E TRATTAMENTO ECONOMICO

Il candidato vincitore avrà con il Comune di Melpignano un rapporto di lavoro a tempo indeterminato e pieno e dovrà sottoscrivere apposito contratto individuale di lavoro per la prestazione in oggetto.

L'Amministrazione Comunale si riserva la più ampia flessibilità in ordine all'articolazione dell'orario di lavoro previsto in ragione delle proprie esigenze di servizio.
Al candidato selezionato sarà applicato il trattamento giuridico ed economico del personale di categoria D – profilo giuridico di accesso D1 (tendendo conto della corrispondente posizione economica eventualmente maturata presso l'ente di provenienza), previsto dal CCNL relativo al personale del comparto Funzioni Locali.
Si aggiungono altresì il rateo della tredicesima mensilità ai sensi di legge, la quota mensile spettante di indennità di comparto dovuta per legge e gli eventuali compensi accessori.

8. AVVERTENZE GENERALI
L'Amministrazione Comunale garantisce la pari opportunità tra uomini e donne per l'accesso al lavoro, ai sensi del D.Lgs. 11/04/2006, n. 198 e del D.Lgs. 30/03/2001, n. 165.
Il passaggio diretto di personale tra amministrazioni diverse non comporta l'estinzione del precedente rapporto di lavoro ma solo la continuazione dello stesso con un nuovo datore di lavoro.
Il rapporto di lavoro, infatti, non subisce alcuna interruzione ma, così come originariamente costituito, semplicemente prosegue con il nuovo e diverso datore di lavoro pubblico e cioè l'ente di destinazione, con conseguente conservazione, da parte del dipendente stesso, sia dell'anzianità sia del trattamento economico in godimento al momento del trasferimento.
Nel caso di mancato consenso definitivo da parte dell'Amministrazione di provenienza oppure di rinuncia al trasferimento da parte dell'interessato nei termini assegnati il candidato verrà escluso. In tal caso, l'Amministrazione si riserva la facoltà di procedere allo scorrimento della graduatoria secondo l'ordine di merito.
Il presente avviso non comporta alcun vincolo per l'Amministrazione Comunale. L'Ente si riserva di modificare, prorogare o eventualmente revocare il presente avviso a suo insindacabile giudizio, senza che per i candidati insorga alcuna pretesa e/o diritto.
Il presente avviso di selezione costituisce *lex specialis* e, pertanto, la partecipazione comporta l'accettazione implicita senza riserva alcuna di tutte le disposizioni ivi contenute**.**

9. TRATTAMENTO DTI PERSONALI
Ai sensi di quanto previsto dal D.Lgs. 30/06/2003, n. 196, i dati contenuti nelle domande e nei documenti alle stesse allegati saranno utilizzati esclusivamente ai fini della gestione della procedura selettiva, nel rispetto e in applicazione delle disposizioni normative vigenti in materia.
Il titolare del trattamento dei dati è il Responsabile del Settore Amministrativo Contabile Servizio Personale.

10. RESPONSABILE DEL PROCEDIMENTO.
Responsabile del procedimento è il sig. Giuseppe GAETANI.
Punti di contatto per informazioni e/o chiarimenti: e-mail ragioneria@comune.melpignano.le.it - tel. 0836.332161.

11. PUBBLICAZIONE
Il presente avviso di selezione è pubblicato all'Albo pretorio on-line del Comune, sul sito istituzionale www.comune.melpignano.le.it, nella sezione Amministrazione trasparente > Bandi di concorso e, per estratto, nella Gazzetta Ufficiale della Repubblica, 4ª Serie Speciale, Concorsi ed Esami e nel Bollettino Ufficiale della Regione Puglia.

12. DISPOSIZIONI FINALI
Per quanto non espressamente previsto nel presente avviso si fa riferimento alle disposizioni normative e regolamentari vigenti in materia.

Melpignano, 05/06/2020

Il Responsabile del Settore Amministrativo Contrabile
Giuseppe GAETANI

Al COMUNE DI MELPIGNANO
Settore Amministrativo Contabile
Servizio Personale
Piazza A. Avantaggiato n. 2
73020 MELPIGNANO (LE)

OGGETTO: Avviso mobilità volontaria ex art. 30 del D. Lgs. n. 165/2001 per la copertura di un posto a tempo indeterminato e pieno di Istruttore Direttivo Amministrativo Contabile – Categoria D1. Domanda di partecipazione.

Il/la sottoscritto/a _____

CHIEDE

di essere ammesso/a alla selezione pubblica in oggetto e, a tal fine,

DICHIARA

sotto la propria personale responsabilità, ai sensi degli artt. 46 e 47 D.P.R. n. 445/2000 e consapevole delle sanzioni penali di cui all'art. 76 dello stesso decreto, quanto segue:

- ❑ di essere nato/a in _____ il ____/____/_____, - codice fiscale _____,
- ❑ di essere residente in _____ (prov. _____), cap. _____, alla via _____, n.____, recapito telefonico/cellulare _____, indirizzo pec/e-mail (*obbligatorio*): _____;
- ❑ di essere dipendente a tempo indeterminato presso l'Ente _____, a far data_____;
- ❑ di avere un rapporto a tempo _____;
- ❑ di essere inquadrato/a nella categoria giuridica D1 – posizione economica D____, con il profilo professionale di _____;
- ❑ di aver superato il periodo di prova presso l'ente di appartenenza;
- ❑ di essere in possesso del seguente titolo di studio: _____, conseguito presso _____ nell'anno _____, con votazione _____;
- ❑ di non aver riportato condanne penali né di avere procedimenti penali in corso per reati contro la Pubblica Amministrazione. In caso di condanne e/o procedimenti penali pendenti per reati diversi da quelli contro la Pubblica Amministrazione, indicarne in modo dettagliato gli estremi (*condanna, tipologia del reato, autorità presso cui pende il giudizio etc.*) _____ _____ ;
- ❑ di non aver subito l'applicazione di sanzioni disciplinari superiori al rimprovero scritto nell'ultimo biennio. In caso di procedimenti disciplinari in corso indicarne in modo dettagliato gli estremi (*natura contestazione, stato del procedimento etc.*)_____ _____ ;
- ❑ di essere in possesso della cittadinanza _____;
- ❑ di godere del diritto di elettorato attivo, in Italia o nello Stato di appartenenza;

- ❑ di essere in possesso dell'atto di disponibilità dell'Ente di appartenenza al rilascio del parere favorevole alla mobilità (*eventuale*);
- ❑ di essere in possesso dell'idoneità psico-fisica all'impiego in relazione alle specifiche mansioni da coprire;
- ❑ di aver preso visione e accettare in modo pieno ed incondizionato le disposizioni dell'avviso pubblico per la mobilità in oggetto.

Il/la sottoscritto/a autorizza il Comune di Melpignano, unicamente per le finalità e gli adempimenti connessi e derivanti dall'espletamento della procedura di mobilità in oggetto, al trattamento dei dati personali ai sensi del D. Lgs. n. 196/2003 e di essere a conoscenza dei diritti previsti nell'art. 7 del decreto medesimo.

Indica il seguente indirizzo mail (*ordinaria oppure* certificata) dove potranno essere inviate eventuali comunicazioni relative alla presente procedura _____.

ALLEGATI:
- *curriculum vitae*, datato e sottoscritto, redatto in formato europeo, contenente l'esplicita enunciazione dei titoli di studio posseduti, delle attività svolte e dell'esperienza professionale acquisita;
- eventuale atto di disponibilità dell'Ente di appartenenza al rilascio del parere favorevole alla mobilità;
- fotocopia di documento di riconoscimento in corso di validità.

Data _____

(firma leggibile)

_____

ASL BT

AVVISO PUBBLICO, PER TITOLI E COLLOQUIO E/O PROVA PRESELETTIVA, PER IL CONFERIMENTO DI INCARICHI A TEMPO DETERMINATO DI DIRIGENTE MEDICO – AREA MEDICA E VETERINARIA - DISCIPLINA DI MEDICINA DEL LAVORO.

IL DIRETTORE GENERALE

In esecuzione della delibera n. 1075 del 07/06/2020

RENDE NOTO

ART. 1 – DISPOSIZIONI GENERALI

Che è indetto, ai sensi del D.P.R. n. 483/1997, avviso pubblico, per colloquio e titoli, per il conferimento di incarichi a tempo determinato di **Dirigente Medico – Area Medica e Veterinaria - Disciplina di Medicina del Lavoro.**

Le disposizioni per l'ammissione al relativo avviso e le modalità di espletamento del medesimo sono stabilite dal D.P.R. 10/12/97 n. 483.

I presenti avvisi sono indetti ed espletati in conformità a:

- disposizioni di cui all'art. 18 del D.vo n. 502/1992 e s.m. e i.;
- disposizioni di cui al D.P.R. 483/97;
- disposizioni di cui alla Legge 10/04/91 n. 125, all'art. 57 del D. L.vo n. 165/2001 e s.m. e i. e al D. Lgs. n. 198/2006, che garantiscono pari opportunità tra uomini e donne per l'accesso al lavoro;
- le disposizioni di cui all'art. 2, comma 9, della Legge n. 191/98;
- le disposizioni di cui al D. Lgs. 165/2001 e s.m. e i.;
- le disposizioni di cui al D.Lgs. n. 81/2015 e s.m.i.;
- le disposizioni di cui al DPR n. 487 del 09/05/1994 e s.m. e i.;
- le disposizioni di cui alla L. n. 145/2018 e s.m.i..

Il trattamento giuridico ed economico è regolato e stabilito dalle norme legislative e contrattuali vigenti per il personale dell'Area della Dirigenza Medica e Veterinaria.

Il rapporto di lavoro, conseguente al presente bando, è disciplinato dal CCNL della dirigenza dell'Area Sanità, è a tempo pieno ed è, quindi, incompatibile con qualsiasi altro rapporto o incarico, sia pubblico che privato, anche se di natura convenzionale, fatto salvo quanto diversamente disciplinato da norme specifiche applicabili.

Ai sensi e per effetti del D.Lgs n. 196/2003 e s.m.i. e del Regolamento europeo n. 679/2016, l'Azienda è autorizzata al trattamento dei dati personali dei concorrenti, finalizzato agli adempimenti connessi alla presente procedura.

ART. 2 - REQUISITI DI AMMISSIONE

REQUISITI GENERALI

Possono partecipare al suddetto Avviso coloro che possiedono i seguenti requisiti generali:

- **essere cittadini italiani o equiparati ai fini dell'accesso al pubblico impiego**. Sono equiparati ai cittadini italiani, ai sensi dell'art. 38 del D.Lgs n. 165/2001 s.m.i.

1. gli italiani non appartenenti alla Repubblica;
2. i cittadini degli Stati membri dell'Unione Europea e i loro familiari non aventi la cittadinanza di uno Stato membro che siano titolari del diritto di soggiorno o del diritto di soggiorno permanente;
3. i cittadini di Paesi terzi che siano titolari di permesso di soggiorno UE per soggiornanti di lungo periodo o che siano titolari di status di rifugiato ovvero dello status di protezione sussidiaria.

I cittadini degli Stati membri dell'Unione Europea devono possedere i seguenti requisiti ai sensi del D.P.C.M. n. 174/1994 ovvero:

1. godimento dei diritti civili e politici anche negli Stati di appartenenza o provenienza;
2. possesso, fatta eccezione della titolarità della cittadinanza italiana, di tutti gli altri requisiti previsti per i cittadini della Repubblica;
3. adeguata conoscenza della lingua italiana.

- **Idoneità fisica all'impiego**: l'accertamento dell'idoneità fisica all'impiego è effettuato, a cura dell'ASL BT, prima dell'immissione in servizio o alla data che sarà indicata dall'Azienda. Se l'accertamento sanitario risulterà negativo o con limitazioni, o nel caso in cui l'interessato non si presenterà alla visita medica senza giustificato motivo, non si darà corso all'assunzione;

- **Essere in regola con le leggi sugli obblighi militari**;

- **Godimento dei diritti politici**. Non possono accedere agli impieghi coloro che siano esclusi dall'elettorato attivo e coloro che siano stati destituiti o dispensati dall'impiego presso Pubbliche Amministrazioni per aver conseguito l'impiego stesso mediante la produzione di documenti falsi o viziati da invalidità non sanabile:

- **Non avere riportato condanne penali e non avere procedimenti penali in corso** che impediscano, ai sensi delle vigenti disposizioni in materia, la costituzione di rapporto di impiego con la Pubblica Amministrazione;

- **Non essere stati destituiti o dispensati dall'impiego presso una pubblica amministrazione** per persistente insufficiente rendimento, **ovvero non essere stati dichiarati decaduti dall'impiego;**

- **Non essere in godimento del trattamento di quiescenza.**

REQUISITI SPECIFICI DI AMMISSIONE:

Ai sensi dell'art. 24 del D.P.R. 10/02/1997 n. 483, i requisiti specifici di ammissione sono i seguenti:

1. **Laurea in Medicina e Chirurgia**;

2. **Specializzazione** in Medicina del Lavoro bando o in discipline equipollenti o affini, *ex* DD.MM. 30 e 31 gennaio 1998 e s.m.i.. Ai sensi dell'art. 56, comma 2, del D.P.R. 10/12/1997, n. 483, il personale in servizio di ruolo alla data di entrata in vigore del citato decreto è esentato dal requisito della specializzazione nella disciplina relativa al posto di ruolo già ricoperto alla predetta data per la partecipazione ai concorsi presso le AA.SS.LL. e le AA.OO. diverse da quella di appartenenza; in tale ipotesi il candidato dovrà autocertificare la condizione di cui innanzi ai sensi del D.P.R. n. 445/2000.

3. **Iscrizione all'albo** del relativo ordine professionale attestata da autocertificazione che conterrà data, numero e luogo di iscrizione. L'iscrizione al corrispondente Albo professionale di uno dei paesi dell'Unione Europea consente la partecipazione al Avviso, fermo restando l'obbligo dell'iscrizione all'Albo in Italia prima dell'assunzione in servizio;

4. Ai sensi e per gli effetti dell'art. 1, co. 547 e 548 della L. n. 145/2018 sono ammessi alla presente procedura **i medici in formazione specialistica iscritti all'ultimo anno del corso di specializzazione richiesta o equipollente o affine che abbiano le specifiche competenze richieste dal presente bando**; gli stessi saranno collocati, all'esito positivo, in graduatoria separata. L'eventuale assunzione a tempo determinato di detti medici, risultati idonei ed utilmente collocati nella relativa graduatoria separata, è subordinata al conseguimento del titolo di specializzazione e all'esaurimento della graduatoria dei medici specialisti alla data di scadenza del bando.

Ai sensi dell'art. 49 e 50 del D.P.R. 31/08/1999, n.394 e s.m.i., i titoli accademici di studio conseguiti all'estero, devono essere corredati dal decreto di riconoscimento rilasciato dal Ministero della Salute Italiano ed il candidato deve risultare abilitato ad esercitare in Italia la professione di medico-chirurgo.

Non possono accedere agli impieghi coloro che siano stati esclusi dall'elettorato attivo, nonché coloro che siano stati dispensati dall'impiego presso una pubblica amministrazione per aver conseguito l'impiego stesso mediante la produzione di documenti falsi o viziati da invalidità non sanabile.

La partecipazione all'Avviso non è soggetta a limiti di età, ex L. n. 127/97, fermi restando quelli previsti per il collocamento a riposo.

I requisiti generali e specifici devono essere posseduti alla data di scadenza del termine stabilito dal presente bando per la presentazione delle domande di ammissione all'Avviso.

ART. 3 "MODALITÀ E TERMINE DI PRESENTAZIONE DELLE DOMANDE"

Le domande di partecipazione all'Avviso, redatte su carta semplice, indirizzate AL DIRETTORE GENERALE ASL BT – VIA FORNACI n. 201 - 76123 ANDRIA, **devono essere inoltrate, pena esclusione, entro il 15° giorno successivo a quello della data di pubblicazione dell'avviso nel Bollettino Ufficiale della Regione Puglia**, scegliendo **esclusivamente una delle seguenti modalità:**

- **per posta a mezzo di raccomandata A.R.**. La data di spedizione è comprovata dal timbro a data dell'Ufficio Postale accettante;
- **per posta certificata (PEC) al seguente indirizzo: protocollo.aslbat@pec.rupar.puglia.it**
  La validità dell'istanza è subordinata all'utilizzo da parte del candidato di una casella di posta elettronica certificata (PEC), pena esclusione; non sarà pertanto ritenuta ammissibile la domanda inviata da casella di posta elettronica semplice/ordinaria. L'invio deve avvenire in un'unica spedizione, devono essere utilizzati formati statici e non direttamente modificabili, esclusivamente in formato **PDF** e deve contenere gli allegati di cui all'art. 5.

La domanda di partecipazione all'avviso dovrà recare la firma autografa ovvero digitale.
È esclusa ogni altra forma di presentazione o di trasmissione, pena la non ammissione.

Il termine per la presentazione della domanda, ove cada in giorno festivo, sarà prorogato di diritto al giorno seguente non festivo.

L'eventuale riserva di invio successivo di documenti o titoli è priva di effetti e i documenti o i titoli, inviati successivamente alla scadenza del termine, non saranno presi in considerazione.

L'Azienda non assume responsabilità:

- per la dispersione di comunicazioni dipendenti da inesatte indicazioni del recapito da parte del concorrente, né per eventuali disguidi postali e/o derivanti dal mancato funzionamento della posta certificata o comunque imputabili a fatto di terzi, a caso fortuito o forza maggiore che comportino il

ritardo nella presentazione della domanda rispetto ai termini previsti nel presente avviso;
- nel caso in cui i file inviati via PEC in maniera difforme da quanto richiesto nell'avviso, ne impedisca la visione ed il conseguente esame della documentazione.

Le istanze già pervenute o che perverranno prima della pubblicazione del presente avviso sul Bollettino Ufficiale della Regione Puglia non saranno prese in considerazione e saranno archiviate senza alcuna comunicazione ulteriore agli interessati, in quanto il presente avviso costituisce a tutti gli effetti notifica nei confronti degli interessati.

Per la partecipazione all'Avviso dovrà essere effettuato un versamento, **non rimborsabile**, di un contributo pari ad €.10,00, da effettuarsi **entro i termini di scadenza dell'avviso** ed **esclusivamente** mediante bonifico bancario intestato ASL Bt - Servizio Tesoreria – Banca Unicredit – **IBAN: IT 45 G 02008 41342 000105650999**. Il versamento deve riportare nella causale la dicitura come di seguito indicato:

Codice 07 Avviso TD Dirigente Medico – Medicina del Lavoro

Il contributo dovrà essere versato entro e non oltre i termini di scadenza del presente avviso, pena esclusione dalla predetta procedura.

ART. 4 DOCUMENTI DA ALLEGARE ALLA DOMANDA

Nella domanda di ammissione (**allegato "A":** schema di domanda) alla selezione gli aspiranti devono dichiarare, ai sensi degli artt. 46 e/o 47 del DPR 445/00, consapevoli delle responsabilità penali cui possono andare incontro in caso di dichiarazioni mendaci, ai sensi e per gli effetti dell'art. 76 del DPR sopra menzionato:

1. cognome e nome;
2. luogo e data di nascita e residenza;
3. **indirizzo di posta elettronica certificata** al quale questa amministrazione invierà ogni comunicazione finalizzata all'assunzione;
4. codice fiscale;
5. di essere cittadini di uno degli Stati membri dell'Unione Europea, o loro familiari non aventi la cittadinanza di uno Stato membro che siano titolari del diritto di soggiorno o del diritto di soggiorno permanente, ovvero cittadini di Paesi terzi che siano titolari del permesso di soggiorno UE per soggiornanti di lungo periodo o che siano titolari dello status di rifugiato o di protezione sussidiaria (art. 38 D.Lgs. 165/2001 e s.m.i.);
6. il Comune di iscrizione nelle liste elettorali ovvero i motivi della non iscrizione o cancellazione dalle liste medesime;
7. titolo di studio di cui all'art. 2 (Requisiti specifici di ammissione);
8. Specializzazione o frequenza dell'ultimo anno del corso di specializzazione di cui all'art. 2 (Requisiti specifici di ammissione);
9. i titoli di studio o accademici posseduti, con l'indicazione della data, sede e denominazione completa dell'Istituto o degli Istituti in cui i titoli stessi sono stati conseguiti. Nel caso di conseguimento all'estero, l'aspirante dovrà indicare gli estremi del provvedimento ministeriale con il quale ne è stato disposto il riconoscimento in Italia;
10. iscrizione al relativo Albo/Ordine Professionale
11. eventuali servizi prestati presso aziende ed enti del S.S.N. o presso altre pubbliche amministrazioni e le eventuali cause di risoluzione di precedenti rapporti di pubblico impiego, che dovranno essere descritti analiticamente con precisa indicazione dell'ente, del tipo di rapporto, del periodo, della posizione funzionale/profilo ricoperto e dell'attività espletata;
12. il possesso della idoneità fisica all'esercizio delle mansioni proprie del profilo di appartenenza;

13. di non essere un lavoratore collocato in quiescenza ai sensi dell'art. 5, co. 9 del D.L. n. 95/2012 convertito in L. n. 135/2012;
14. di non essere stati esclusi dall'elettorato politico attivo e destituiti o dispensati dall'impiego presso una pubblica amministrazione e licenziati per persistente insufficiente rendimento o per aver conseguito l'impiego mediante la produzione di documenti falsi e comunque con mezzi fraudolenti;
15. eventuali condanne penali o procedimenti penali in corso. In caso affermativo, il concorrente dovrà indicare quali;
16. di essere in posizione regolare nei confronti dell'obbligo di leva e di quelli relativi al servizio militare volontario (per i candidati cittadini italiani di sesso maschile nati entro il 31/12/1985);
17. i titoli eventualmente posseduti che danno diritto a fruire della preferenza, a parità di merito, con altri concorrenti;
18. l'eventuale condizione di portatore di handicap, il tipo di ausilio per gli esami e i tempi necessari aggiuntivi (quanto dichiarato dovrà risultare da apposita certificazione, rilasciata dal servizio sanitario *ex lege* n. 104/92 della A.S.L., che il candidato dovrà presentare il giorno della prova colloquio);
19. di aver preso visione del presente avviso e di sottostare a tutte le condizioni in esso stabilite;
20. di accettare che le comunicazioni inerenti all'espletamento della procedura di Avviso saranno effettuate esclusivamente tramite pubblicazione sul sito Aziendale della ASL consultabile all'indirizzo www.sanita.puglia.it/web/asl-barletta-andria-trani – sezione Albo Pretorio, sottosezione Concorsi, Graduatorie ed Avvisi Pubblici;
21. di autorizzare l'ASL BT al trattamento e utilizzo dei dati personali di cui alla normativa nazionale e comunitaria in materia, per l'espletamento della procedura nonché per la gestione del rapporto di lavoro;
22. di esprimere il consenso, secondo le disposizioni vigenti in materia, al trattamento dei dati personali finalizzato all'eventuale esercizio del diritto di accesso da parte degli aventi diritto;
23. di autorizzare la pubblicazione del proprio nominativo sul sito internet dell'ASL BT per tutte le comunicazioni inerenti all'Avviso pubblico;
24. dichiarazione di accettazione che le modalità di convocazione finalizzate all'assunzione saranno effettuare a mezzo PEC all'indirizzo di posta elettronica certificata dichiarata dal candidato nella domanda. Si precisa che l'amministrazione non si assume alcuna responsabilità in merito alla mancata ricezione e/o lettura delle comunicazioni e/o convocazioni inviate all'indirizzo di posta elettronica certificata dichiarata nella domanda;
25. di aver effettuato il versamento del contributo per l'avviso **pari a 10,00 euro (dieci/00 euro), non rimborsabili esclusivamente mediante bonifico bancario intestato a:** ASL BT - Servizio Tesoreria – Banca Unicredit – **IBAN: IT 45 G 02008 41342 000105650999**, indicando come causale del versamento quanto riportato nel precedente articolo. Il contributo dovrà essere **versato entro e non oltre i termini di scadenza del presente avviso, pena esclusione dalla predetta procedura.**

I cittadini degli altri Stati membri dell'Unione Europea devono inoltre dichiarare, a pena di esclusione:

- di avere adeguata conoscenza della lingua italiana;
- di essere in possesso di titolo di studio riconosciuto in Italia.

Ogni variazione del recapito PEC dichiarato nella domanda dovrà essere comunicata a mezzo PEC all'indirizzo di protocollo **protocollo.aslbat@pec.rupar.puglia.it,** indicando con esattezza la procedura a cui si riferisce. L'Amministrazione non si assume alcuna responsabilità per la dispersione di comunicazioni dipendenti da inesatte indicazioni dell'indirizzo PEC da parte del concorrente, oppure la mancata o tardiva comunicazione del cambiamento dell'indirizzo PEC medesimo indicato nella domanda, né per eventuali disguidi imputabili a fatto di terzi, al caso fortuito o a forza maggiore.

A corredo della domanda di partecipazione, gli aspiranti devono compilare anche la Sezione titoli allegata alla domanda, ai sensi degli artt. 46 e 47 del D.P.R. 28/12/2000, n. 445, in conformità alle prescrizioni contenute nel presente avviso ed entro il termine di scadenza previsto dallo stesso.

I titoli posseduti dagli aspiranti saranno valutati secondo gli "**ELEMENTI DI VALUTAZIONE"** allegati al presente avviso.

La valutazione dei titoli sarà effettuata dopo la prova colloquio e, comunque, solo per i candidati presenti e che abbiano superato il colloquio.

L'amministrazione si riserva la facoltà di richiedere ai candidati, in qualsiasi momento, la presentazione della documentazione probante i titoli dichiarati.

ART. 5 "DOCUMENTI DA ALLEGARE ALLA DOMANDA"

Alla domanda di partecipazione all'Avviso Pubblico, completo della Sezione Titoli, i concorrenti devono allegare:

1. fotocopia del documento di riconoscimento in corso di validità.
2. **Curriculum formativo e professionale, debitamente autocertificato**, datato e firmato, formalmente corredato di tutte le certificazioni relative ai titoli che il candidato ritenga opportuno presentare agli effetti della valutazione di merito;
3. copia della ricevuta di versamento del contributo richiesto per la partecipazione al presente avviso;
4. pubblicazioni;
5. un elenco in carta semplice contenente l'indicazione dei documenti e dei titoli allegati alla domanda di partecipazione

Le pubblicazioni devono essere edite a stampa; possono tuttavia essere presentate anche in fotocopia ed autenticate dal candidato, ai sensi dell'art. 19 del D.D.R. n. 445/2000, purché il medesimo attesti, mediante dichiarazione sostitutiva dell'atto di notorietà, corredata da fotocopia semplice di un proprio documento di identità personale, che le copie dei lavori specificamente richiamati nell'autocertificazione sono conformi agli originali.

Quanto dichiarato nel curriculum sarà valutato unicamente se supportato da formale documentazione o da autocertificazione resa ai sensi di legge.

Saranno valutati solo i titoli inseriti nell'apposita Sezione allegata alla domanda di partecipazione.

Tutti i documenti allegati alla domanda devono essere numerati progressivamente; tali numeri dovranno corrispondere esattamente a quelli riportati nel citato elenco.

Non saranno presi in considerazione documenti, titoli o pubblicazioni che perverranno a questa Amministrazione dopo il termine ultimo per la presentazione della domanda di partecipazione all'Avviso Pubblico.

I titoli redatti in lingua straniera devono essere corredati da una traduzione in lingua italiana certificata, conforme al testo straniero, redatta dalla competente rappresentanza diplomatica o consolare, ovvero da un traduttore ufficiale. In mancanza, la valutazione sarà effettuata a discrezione della Commissione.

L'Amministrazione è tenuta ad effettuare idonei controlli, anche a campione, ed in tutti i casi in cui sussistano ragionevoli dubbi sulla veridicità del contenuto delle dichiarazioni sostitutive ricevute di cui all'art. 46 e 47 del DPR 445/2000 e s.m.i. Si precisa che, oltre la decadenza dai benefici eventualmente conseguiti dall'interessato, sulla base di dichiarazione non veritiera, sono applicabili le sanzioni penali previste per le ipotesi di falsità in atti e dichiarazioni mendaci.

ART. 6 "CAUSE DI IRRICEVIBILITA', NON AMMISSIONE ED ESCLUSIONE"

L'esclusione del candidato dall'Avviso è deliberata dal Direttore Generale con provvedimento motivato da pubblicare sul sito web aziendale www.sanita.puglia.it/web/asl-barletta-andria-trani – sezione Albo Pretorio, sottosezione Concorsi, Graduatorie e Avvisi Pubblici entro 30 giorni dalla esecutività della relativa decisione.

Costituisce motivo di irricevibilità:
- l'invio della domanda in forma e/o con modalità diverse da quella prevista dal presente avviso;
- l'invio della domanda al di fuori del termine previsto dal presente avviso.

Costituisce motivo di non ammissione:
- il mancato possesso di uno o più requisiti sia generali che specifici richiesti per l'ammissione;
- l'invio della candidatura senza aver allegato la documentazione richiesta dal presente avviso. Le pubblicazioni dichiarate nella domanda di partecipazione ma non allegate alla stessa non saranno oggetto di valutazione;
- l'invio della candidatura senza aver trasmesso la domanda di partecipazione al presente avviso;
- l'invio della domanda senza aver allegato la ricevuta di versamento del contributo di partecipazione;
- l'invio della candidatura avendo trasmesso la domanda di partecipazione priva della sottoscrizione.

Costituisce motivo di esclusione:
a) mancata presentazione nel giorno, ora e sede stabiliti per sostenere la prova colloquio;
b) mancato superamento della prova prevista dal presente avviso;
c) accertamento di dichiarazioni non veritiere rese dal candidato.

ART. 7 "AMMISSIONE DEI CANDIDATI"

Saranno ammessi all'Avviso, tutti i candidati la cui domanda di partecipazione è pervenuta entro i termini e con le modalità previste dal presente bando.

La ASL potrà disporre con provvedimento motivato, in qualsiasi momento, l'esclusione dei candidati dall'Avviso per difetto o mancanza dei prescritti requisiti rilevati dall'autodichiarazione.

Si rammenta che l'Amministrazione effettuerà, anche a campione, verifiche e controlli sulla veridicità del contenuto delle dichiarazioni sostitutive ricevute. In caso di dichiarazioni non veritiere, oltre alla decadenza dell'interessato dalla procedura concorsuale nonché da qualsiasi beneficio conseguito, gli atti saranno trasmessi all'Autorità Giudiziaria competente.

L'ammissione e l'esclusione dei candidati sarà effettuata esclusivamente con avviso pubblicato nella sezione concorsi del sito internet istituzionale www.sanita.puglia.it/web/asl-barletta-andria-trani**. Tale forma di pubblicità costituirà notifica ad ogni effetto di legge e non sarà data pertanto ulteriore comunicazione in merito ai singoli candidati.**

ART. 8 - COMMISSIONE ESAMINATRICE

La Commissione esaminatrice del presente concorso sarà nominata con deliberazione del Direttore Generale, dopo la scadenza del bando di concorso, nel rispetto delle composizioni e procedure previste dal D.P.R. n. 483/97, nonché di quanto disposto dall'art. 35 bis del D.Lgs. n. 165/2001 in materia di prevenzione del fenomeno della corruzione nella formazione delle Commissioni.
Le funzioni di Segretario sono svolte da un Funzionario dell'U.O.S.V.D. "Assunzioni/Mobilità/Concorsi/ Personale Convenzionato".

ART. 9 - COLLOQUIO E VALUTAZIONE TITOLI

Ai sensi dell'art. 26 del D.P.R. 10/12/9197 n. 483 la prova di esame consiste in un colloquio volto ad accertare la conoscenza della disciplina oggetto dell'avviso.

La commissione dispone, complessivamente, di 40 punti così ripartiti:

a) 20 punti per i titoli;
b) 20 punti per la prova colloquio.

I punti per la valutazione dei titoli sono così ripartiti:

a) titoli di carriera, punti 10;
b) titoli accademici e di studio, punti 3;
c) pubblicazioni e i titoli scientifici, punti 3;
d) curriculum formativo e professionale, punti 4.

I titoli valutabili ed i relativi punteggi sono quelli previsti dagli artt. 11, 20, 21, 22, 23 e 27, commi 4,5,6,7, del D.P.R. n. 483/97.

Il superamento della prova orale è subordinato al raggiungimento di una valutazione di sufficienza espressa in termini numerici di almeno 14/20.

La valutazione è effettuata con il rispetto di quanto previsto dall'art.9, comma 3, dello stesso D.P.R. n. 483/97.

ART. 10 "CONVOCAZIONE DEI CANDIDATI"

Ai candidati ammessi a sostenere il colloquio, l'Azienda provvederà a comunicare il diario delle prove, nonché la sede di espletamento esclusivamente mediante avvisi pubblicati nella sezione concorsi del sito internet istituzionale **www.sanita.puglia.it/web/asl-barletta-andria-trani**, con un preavviso di almeno 7 giorni (sette) dall'inizio del colloquio.

Tale forma di pubblicità costituirà notifica ad ogni effetto di legge e non sarà data, pertanto, ulteriore comunicazione in merito ai singoli candidati.
Tutti i candidati ammessi alla prova colloquio, dovranno presentarsi il giorno della prova muniti di:

- un valido documento di identità del sottoscrittore;
- solo per i non cittadini italiani: documentazione attestante il possesso dello status di equiparato ai fini dell'accesso al pubblico impiego (art. 38 D.lgs. 165/2001 e s.m. e i.);

I candidati che non si presenteranno a sostenere la prova colloquio nel giorno, ora e sede stabilita, saranno dichiarati esclusi dall'avviso, quale sia la causa dell'assenza, anche se non dipendente dalla volontà dei singoli concorrenti.

È escluso il rinvio a documenti già presentati dal candidato presso l'Azienda in occasione di altre procedure amministrative.

La valutazione dei titoli, previa individuazione dei criteri fatta nella seduta preliminare, da limitarsi ai soli candidati che superano il colloquio, sarà effettuata dopo il colloquio medesimo.

La Commissione nella valutazione del curriculum effettuata sulla base dei criteri che saranno stabiliti nella seduta preliminare, valuterà, con riferimento alle attività formative e di aggiornamento professionale, solo quelle inerenti al profilo oggetto del presente avviso.
In particolare, saranno oggetto di valutazione unicamente i titoli accademici, nonché le esperienze curriculari che il candidato autocertificherà nella domanda in modo puntuale e preciso, con indicazione di tutti gli elementi necessari per consentire a questa Azienda la valutazione dei titoli e l'avvio dei rituali controlli di veridicità.
Saranno valutati solo i titoli inseriti nell'apposita Sezione allegata alla domanda di partecipazione.

Non saranno considerate oggetto di valutazione i titoli e le esperienze curriculari descritte dal candidato in modo approssimativo ed impreciso.
La Commissione, a conclusione della procedura relativa all'avviso, attribuirà ai candidati un punteggio complessivo determinato dalla sommatoria del punteggio attribuito ai titoli e di quello attribuito per la prova colloquio.

ART. 11 "GRADUATORIA"

La Commissione Esaminatrice, sulla base della valutazione dei titoli e dei voti attribuiti nelle prove di esame, formulerà:

- una graduatoria **generale,** secondo l'ordine dei punteggi ottenuti da ciascun candidato, con l'osservanza, a parità di punti, delle preferenze previste dall'art. 5 del DPR 487/94 e successive modificazioni ed integrazioni;
- una graduatoria **separata** di candidati idonei, in formazione specialistica iscritti all'ultimo anno della specifica disciplina oggetto dell'avviso, nonché le discipline equipollenti ed affini.

In caso di mancanza di titoli preferenziali, a parità di punteggio, sarà preferito il candidato più giovane di età, come previsto dall'Art. 2, comma 9 della Legge n. 191/98.

L'eventuale assunzione a tempo determinato dei medici in formazione specialistica iscritti all'ultimo anno della disciplina oggetto dell'avviso, nonché equipollente ed affine, risultati idonei e utilmente collocati nella graduatoria finale di merito, è subordinata al conseguimento del titolo di specializzazione e all'esaurimento della graduatoria dei medici già specialisti alla data di scadenza del bando, ai sensi dell'art. 1, co. 547 e 548 della L. n. 145 del 30 dicembre 2018.

Tenuto conto delle diverse date di conseguimento del titolo di specializzazione ed al fine di garantire il rispetto del diritto di convocazione secondo l'ordine di posizione in graduatoria, per eventuali ed ulteriori scorrimenti la graduatoria medesima sarà ripercorsa ogni volta partendo dal primo classificato e secondo l'ordine della stessa, attribuendo l'incarico al candidato che *medio tempore* abbia conseguito il relativo titolo di specializzazione, **fatte salve eventuali diverse disposizioni normative che dovessero intervenire durante il periodo di vigenza della graduatoria di riferimento**.

Il Direttore Generale dell'Azienda provvederà con proprio atto deliberativo - riconosciuta la regolarità degli atti relativi alla procedura *de quo* - all'approvazione della graduatoria.

La pubblicazione della deliberazione di approvazione della graduatoria di merito sul sito web aziendale www.sanita.puglia.it/web/asl-barletta-andria-trani - sezione Albo Pretorio, sottosezione Concorsi, Graduatorie e Avvisi Pubblici, sarà considerata quale notifica ufficiale a tutti i partecipanti.
La pubblicazione in parola, ai sensi dell'art. 32 della Legge n. 69/2009, è da considerare ad ogni effetto quale pubblicità legale ed assolve l'obbligo di pubblicità a carico dell'Azienda.

ART. 12 – CONFERIMENTO INCARICO

Gli incarichi a tempo determinato saranno conferiti all'occorrenza, in relazione alle esigenze organizzative e di servizio dell'Azienda.

Il candidato idoneo, secondo l'ordine della graduatoria, cui verrà conferito l'incarico, previo accertamento della sussistenza del requisito per l'accesso al pubblico impiego, nonché dei requisiti specifici di cui al presente bando e dell'idoneità alle mansioni specifiche, sarà invitato dalla ASL BT a sottoscrivere, a pena di decadenza, il contratto di lavoro a tempo determinato nel quale saranno previste le modalità e condizioni che regoleranno il rapporto di lavoro, la data di presa servizio e la durata dell'incarico e a presentare/esibire entro il termine assegnato tutta la documentazione necessaria a comprovare il possesso dei requisiti richiesti per il conferimento della nomina.

Tutte le comunicazioni inerenti al conferimento dell'incarico saranno inviate **all'indirizzo pec** dichiarato nella domanda di partecipazione.

L'accertamento della idoneità alla mansione specifica, sarà effettuato a cura dell'Azienda ASL BT prima dell'immissione in servizio. È ritenuto in possesso dei requisiti per il conferimento dell'incarico in relazione alla mansione specifica oggetto del presente avviso, il candidato giudicato dal Medico Competente/autorizzato in fase di visita medica preventiva preassuntiva:

- Idoneo alla mansione specifica;
- Idoneo parzialmente alla mansione specifica con prescrizioni;
- Idoneo parzialmente in modo temporaneo alla mansione specifica con limitazioni;
- Inidoneo temporaneo alla mansione specifica.

Non è ritenuto in possesso dei requisiti in relazione alla mansione specifica oggetto dell'avviso, il candidato giudicato dal Medico Competente/autorizzato in fase di visita preventiva preassuntiva:

- Idoneo parzialmente in modo permanente alla mansione specifica con limitazioni;
- Inidoneo permanente alla mansione specifica.

Nel caso in cui l'interessato non si presentasse alla visita medica senza giustificato motivo, non si darà corso al conferimento dell'incarico.

L'accertamento del mancato possesso dei requisiti pregiudica il conferimento dell'incarico e/o la prosecuzione del rapporto di lavoro.

Il candidato cui viene conferito l'incarico in questione, all'atto della stipula del contratto, deve dichiarare, sotto la propria responsabilità:

- di non avere altri rapporti di impiego pubblico e privato;
- di non trovarsi in nessuna delle situazioni di incompatibilità richiamate dall'art. 53 del D.Lgs. 30/03/2001, n.165;
- l'assenza di conflitto di interesse ex art. 6 bis della L.241/90.

L'ASL BT, verificata la sussistenza dei requisiti prescritti, procederà alla stipula del contratto individuale di lavoro a tempo determinato o altra tipologia di lavoro a tempo determinato nel quale sarà indicata la data di inizio e di conclusione del rapporto di lavoro.

La data di immissione in servizio verrà concordata fra le parti ma, in ogni caso, salvo giustificati e documentati

motivi, il conferimento dell'incarico dovrà avvenire entro i 30 giorni successivi alla comunicazione del conferimento medesimo. Gli effetti economici decorrono dalla data di effettiva di immissione in servizio.

Il conferimento dell'incarico è ad ogni modo subordinato:

1. all'esito positivo del procedimento di che trattasi;
2. al rispetto delle disposizioni e/o limitazioni di legge (nazionale e regionale) in materia di assunzione del personale in vigore alla conclusione del procedimento, nonché al reperimento delle risorse finanziarie necessarie;
3. **al rispetto delle Disposizioni Regionali intervenute o che interverranno in materia di assunzioni ivi comprese eventuali rideterminazioni in diminuzione del fabbisogno stimato, che comporteranno conseguentemente la riduzione del numero del personale da assumere**.

E' in ogni modo condizione risolutiva del contratto, in qualsiasi momento, senza obbligo di preavviso, la presentazione di documenti falsi o viziati da invalidità non sanabile.

ART. 13 - NORME FINALI

Per quanto non previsto espressamente dal presente avviso, si fa rinvio alle norme contenute nelle fonti normative legislative, regolamentari e contrattuali vigenti in materia, ivi comprese quelle richiamate nel presente avviso.

Con la partecipazione all'avviso è implicita da parte dei concorrenti l'accettazione, senza riserve, delle prescrizioni contenute nel presente avviso e nella normativa legislativa e regolamentare attualmente in vigore, del trattamento normativo ed economico del rapporto di lavoro che sarà costituito con questa Amministrazione, quali risultano disciplinati dai vigenti contratti collettivi nazionali di lavoro.

Il Direttore Generale si riserva, comunque, la facoltà di modificare, prorogare, sospendere o revocare il presente avviso, per legittimi ed insindacabili motivi, in relazione a nuove disposizioni di legge, o per comprovate ragioni di pubblico interesse o sopravvenute esigenze organizzative aziendali, senza l'obbligo di comunicarli e senza che i concorrenti possano sollevare eccezioni e/o accampare pretese o diritti di sorta anche in caso di presentazione delle domande, ivi compresa la restituzione della quota versata per la partecipazione alla procedura in questione.

Per ottenere informazioni riguardanti l'avviso, gli aspiranti potranno rivolgersi all'Azienda ASL BT – U.O.S.V.D. "Assunzioni/Mobilità/Concorsi/Personale Convenzionato" - Andria, Via Fornaci, 201 - tel. 0883 299409, dalle ore 10 alle ore 12 nei giorni di martedì e giovedì.

Gli aspiranti, inoltre, potranno prendere visione dell'avviso e dell'allegato modello di domanda di partecipazione all'avviso, visitando la sezione "concorsi ed avvisi" del sito **www.sanita.puglia.it/web/asl-barletta-andria-trani - sezione Albo Pretorio, sottosezione Concorsi, Graduatorie e Avvisi Pubblici.**

Il presente avviso sarà pubblicato integralmente nel Bollettino Ufficiale della Regione Puglia e sul sito Internet Aziendale www.sanita.puglia.it/web/asl-barletta-andria-trani - sezione Albo Pretorio – Concorsi, Graduatorie e Avvisi Pubblici.

ART. 12 "TRATTAMENTO DEI DATI PERSONALI"

Ai sensi dell'art. 13 del Regolamento generale sulla protezione dei dati (Regolamento (UE) 2016/679 del Parlamento europeo e del Consiglio del 27 aprile 2016), si informano i candidati che il trattamento dei dati personali da essi forniti in sede di partecipazione all'avviso o comunque acquisiti a tal fine dall'Azienda Sanitaria

Locale BT è finalizzato all'espletamento delle attività concorsuali ed alla gestione del relativo rapporto di lavoro ed avverrà a cura delle persone preposte alle predette attività, nonché da parte della commissione esaminatrice, presso l'U.O.S.V.D. Assunzioni Mobilità Concorsi / Personale Convenzionato, con l'utilizzo di procedure anche informatizzate, nei modi e nei limiti necessari per perseguire le predette finalità, anche in caso di eventuale comunicazione a terzi.
Il conferimento di tali dati è necessario per verificare i requisiti di partecipazione e il possesso di titoli e la loro mancata indicazione può precludere tale verifica. Ai candidati sono riconosciuti i diritti di cui agli artt. 15 e ss. del citato Regolamento 2016/679, in particolare, il diritto di accedere ai propri dati personali, di chiederne la rettifica, la cancellazione, la limitazione del trattamento, nonché di opporsi al loro trattamento, rivolgendo le richieste al Responsabile del Trattamento Dati Personali (presso l'Ufficio Concorsi).
Gli interessati che ritengono che il trattamento dei dati personali a loro riferiti avvenga in violazione di quanto previsto dal Regolamento hanno il diritto di proporre reclamo al Garante, come previsto dall'art. 77 del Regolamento stesso, o di adire le opportune sedi giudiziarie (art. 79 del Regolamento).
Il Responsabile della Protezione dei Dati (RPD) è raggiungibile al seguente indirizzo: Direzione Generale Asl BT - Responsabile della Protezione dei Dati Personali, via Fornaci, 201, Andria, email: andrea.scarpellini@aslbat.it e pec: dpo@mailcert.aslbat.it.

ET/sc

Il Direttore dell'Area del Personale
F.to Dott. Francesco Nitti

IL DIRETTORE GENERALE
F.to Avv. Alessandro DELLE DONNE

ELEMENTI DI VALUTAZIONE DEI TITOLI
(elencazione meramente esemplificativa)
Dirigente Medico

I 20 punti per la valutazione dei titoli sono così ripartiti:
a) 10 punti per i titoli di carriera;
b) 3 punti per i titoli accademici e di studio;
c) 3 punti per le pubblicazioni e i titoli scientifici;
d) 4 punti per il curriculum formativo e professionale.

Titoli di carriera (max 10 punti):
1) i periodi di servizio omogeneo sono cumulabili;
2) le frazioni di anno sono valutate in ragione mensile considerando, come mese intero, periodi continuativi di giorni trenta o frazioni superiori a quindici giorni;
3) in caso di servizi contemporanei è valutato quello più favorevole al candidato;

Titoli accademici e di studio (max 3 punti):
costituiranno oggetto di valutazione:
a) Specializzazione nella disciplina oggetto dell'avviso;
b) Specializzazione in una disciplina affine;
c) Specializzazione in altra disciplina;
d) Altre lauree, oltre quella richiesta per l'ammissione all'avviso comprese tra quelle previste per l'appartenenza al ruolo sanitario.

Non è valutabile la specializzazione fatta valere come requisito di ammissione.
Solo per i Dirigenti Medici, la specializzazione conseguita ai sensi del decreto legislativo 8 agosto 1991, n. 257 nonché del D.Lgs 368/99 e s.m.i, anche se fatta valere come requisito di ammissione, è valutata con il punteggio previsto dall'art. 27 del D.P.R. 483/97;

Pubblicazioni (max 3 punti):
le pubblicazioni e gli abstract/poster saranno valutati solo se attinenti alla disciplina oggetto dell'avviso.

Curriculum formativo e professionale (max 4 punti):
- Corsi, convegni, congressi, seminari ecc. in qualità di discente attinenti alla disciplina oggetto dell'avviso, nonché equipollente ed affine, e solo se con riconoscimento dei crediti ECM;
- Corsi, convegni, congressi, seminari ecc. in qualità di docente attinenti alla disciplina oggetto dell'avviso, nonché equipollente ed affine,
- Master universitari;
- Corsi di Alta Formazione;
- Corsi di perfezionamento universitari;
- Borse di studio;
- Dottorati di ricerca;
- Attività di docenza nella disciplina oggetto dell'avviso, nonché equipollente ed affine, con indicazione delle ore di lezione (distinte per anno e corso) presso Università o Enti Formativi Pubblici o Privati;
- Incarichi di collaborazione coordinata e continuativa, nella disciplina oggetto dell'avviso, nonché equipollente ed affine;
- Incarichi libero prof.li nella disciplina oggetto dell'avviso, nonché equipollente ed affine.
- Incarichi presso privati nella disciplina oggetto dell'avviso nonché in disciplina equipollente o affine
- Possesso di specifiche ed ulteriori abilitazioni professionali o qualificazioni tecniche rispetto a quelle richieste come requisito specifico di ammissione.

Allegato A

Schema di domanda

Al Direttore Generale
ASL BT
Via Fornaci, 201
76123 – ANDRIA

Il/La sottoscritto/a _____, nato/a a _____ il _____, chiede di poter partecipare all'avviso pubblico, per colloquio e titoli, per incarichi di lavoro a tempo determinato di Dirigente Medico – disciplina Medicina del Lavoro, pubblicato sul B.U.R.P. n. _____ del _____ e, ai sensi degli articoli 46 e 47 del D.P.R. n. 445/2000

DICHIARA

consapevoli delle responsabilità penali cui possono andare incontro in caso di dichiarazioni mendaci, ai sensi e per gli effetti dell'art. 76 del DPR sopramenzionato:

a) Nome: _____

b) Cognome: _____

c) Luogo di nascita: _____

d) Data di nascita: _____

e) Codice Fiscale: _____

f) Residenza: _____

g) PEC: _____

h) Numero di Telefono: _____

i) Di avere la cittadinanza: _____ *(dichiarare il possesso di uno status di cittadinanza di cui all'art. 38 D.Lgs. n. 168/2001 e s.m.i.)*

j) ☐ Di essere iscritto nelle liste elettorali del Comune di _____

☐ Di non essere iscritto nelle liste elettorali per i seguenti motivi _____

k) Di essere in possesso del seguente titolo di studio _____, conseguito il _____ presso _____. **(Nel caso di conseguimento all'estero, l'aspirante dovrà indicare gli estremi del provvedimento ministeriale con il quale ne è stato**

disposto il riconoscimento in Italia _____);

l) **Di essere in possesso del Diploma di Specializzazione in _____ conseguito il _____ presso _____;**

m) **Di essere iscritto al _____ anno della Scuola di Specializzazione in _____ _____ presso _____;**

n) di non aver subito provvedimenti disciplinari dall'Ordine Professionale di appartenenza;

o) di possedere la seguente abilitazione professionale _____ _____

p) di essere iscritto all'albo degli _____ Provincia _____ n. _____ in data _____;

q) di essere in possesso della idoneità fisica all'esercizio delle mansioni proprie del profilo di appartenenza;

r) di non essere un lavoratore collocato in quiescenza ai sensi dell'art. 5, co. 9 del D.L. n. 95/2012 convertito in L. n. 135/2012;

s) di non essere stati esclusi dall'elettorato politico attivo e destituiti o dispensati dall'impiego presso una pubblica amministrazione e licenziati per persistente insufficiente rendimento o per aver conseguito l'impiego mediante la produzione di documenti falsi e comunque con mezzi fraudolenti;

t) ☐ di non aver riportato condanne penali

☐ di non avere procedimenti penali in corso

☐ di aver riportato la seguente condanna penale _____ (*specificare quali)*

☐ di avere procedimenti penali in corso _____ *(specificare quali)*;

u) di essere in posizione regolare nei confronti dell'obbligo di leva e di quelli relativi al servizio militare volontario (per i candidati cittadini italiani di sesso maschile nati entro il 31/12/1985);

v) di possedere i seguenti titoli che danno diritto a fruire della preferenza, a parità di merito, con altri concorrenti _____

(*specificare quali).* Tali titoli, qualora non espressamente dichiarati nella domanda, non saranno presi in considerazione in sede di formulazione della graduatoria finale*;*

w) ☐ di non essere portatore di handicap

☐ di essere portatore handicap e di aver bisogno del seguente tipo di ausilio per il colloquio _____e/o dei seguenti tempi aggiuntivi _____ (quanto dichiarato dovrà risultare da apposita certificazione, rilasciata dal servizio sanitario *ex lege* n. 104/92 della A.S.L., che il candidato dovrà presentare il giorno della prova colloquio);

z) di aver preso visione del presente avviso e di sottostare a tutte le condizioni in esso stabilite;

aa) di accettare che le comunicazioni inerenti all'espletamento della procedura di Avviso saranno effettuate esclusivamente tramite pubblicazione sul sito Aziendale della ASL consultabile all'indirizzo www.sanita.puglia.it/web/asl-barletta-andria-trani – sezione Albo Pretorio, sottosezione Concorsi, Graduatorie ed Avvisi Pubblici;

a) di autorizzare l'ASL BT al trattamento e utilizzo dei dati personali di cui alla normativa nazionale e comunitaria in materia, per l'espletamento della procedura nonché per la gestione del rapporto di lavoro;

b) di esprimere il consenso, secondo le disposizioni vigenti in materia, al trattamento dei dati personali finalizzato all'eventuale esercizio del diritto di accesso da parte degli aventi diritto;

c) di autorizzare la pubblicazione del proprio nominativo sul sito internet dell'ASL BT per tutte le comunicazioni inerenti all'Avviso pubblico;

d) di accettare che le modalità di convocazione finalizzate all'assunzione saranno effettuare a mezzo PEC all'indirizzo di posta elettronica certificata dichiarata dal candidato nella presente domanda.;

e) di aver effettuato il versamento del contributo per l'avviso **pari a 10,00 euro (dieci/00 euro), non rimborsabili esclusivamente mediante bonifico bancario intestato a:** ASL BT - Servizio Tesoreria – Banca Unicredit – **IBAN: IT 45 G 02008 41342 000105650999**, indicando come causale del versamento quanto riportato nel precedente

articolo. Il contributo dovrà essere **versato entro e non oltre i termini di scadenza del presente avviso, pena esclusione dalla predetta procedura;**

f) di impegnarsi a comunicare tempestivamente ogni eventuale variazione successiva dello indirizzo PEC inviando una comunicazione al seguente indirizzo**:** **protocollo.aslbat@pec.rupar.puglia.it.** ed indicando chiaramente il riferimento alla presente procedura. Si precisa che l'amministrazione non si assume alcuna responsabilità in merito alla mancata ricezione e/o lettura delle comunicazioni e/o convocazioni inviate all'indirizzo di posta elettronica certificata dichiarata nella domanda.

SEZIONE TITOLI

N.B. in ciascuna colonna indicare esclusivamente una delle voci in calce alla tabella, ove previste.

TITOLI DI CARRIERA

	A) Denominazione Ente/ Studio	B) Tipologia Ente/Studio	C) Contratto	D) Profilo rivestito/Posizione	E) data inizio Gg/mm/aa	F) data fine Gg/mm/aa
n. 1						
n. 2						
n. 3						

A – es. ASL BT, A.O.U. Policlinico di Bari, ecc
B - Tipologia ente: 1) ASL, 2) Azienda Ospedaliera, 3) IRCCS pubblici, 4) strutture sanitarie private accreditate/convenzionate, 5) altre pubbliche amministrazioni, 8) istituti di ricerca, ecc.
C - Contratto: T.I., T.D., Specialista ambulatoriale, Rapporto convenzionale, ecc
D – Profilo rivestito/Posizione: es. Dirigente Medico, Aiuto, ecc.

TITOLI ACCADEMICI E DI STUDIO

	A) Tipologia	B) Disciplina	C) Università	D) data di conseguimento Gg/mm/aa	E) Iscrizione ultimo/penultimo anno scuola di specializzazione
n. 1					
n. 2					
n. 3					

A – Descrizione Titolo: Specializzazione di livello universitario, altre lauree oltre a quella richiesta per l'ammissione all'avviso.

PUBBLICAZIONI, ABSTRACT, POSTER

	A) Tipo	B) Titolo	C) Tipologia	D) ordine	E) Nome rivista/ nome del congresso/seminario/convegno)	F) DATA Gg/mm/aa
n. 1						
n. 2						
n. 3						

A – Tipo: es Monografie, in collaborazione;
B – Tipologia: Nazionali o Internazionali
C – Ordine: es. Primo autore, autore diverso dal primo, ultimo autore

CURRICULUM FORMATIVO PROFESSIONALE

CORSI

	A) Corsi, convegni, seminari, congressi	B) Discente/Docente	C) Ente	D) Durata	E) DATA INIZIO Gg/mm/aa	F) DATA FINE Gg/mm/aa	G) Disciplina
n. 1							
n. 2							
n. 3							

MASTER UNIVERSITARI

	A) Denominazione	B) Tipo	C) Università	D) Data conseguimento Gg/mm/aa
n. 1				
n. 2				
n. 3				

A – Tipo: es I livello, II livello, ecc.

CORSI DI PERFEZIONAMENTO UNIVERSITARIO

	A) Denominazione	C) Università	D) Data conseguimento Gg/mm/aa
n. 1			
n. 2			
n. 3			

CORSI DI ALTA FORMAZIONE

	A) Denominazione	C) Ente	D) Data conseguimento Gg/mm/aa
n. 1			
n. 2			
n. 3			

ATTIVITA' DI DOCENZA PRESSO UNIVERSITA'

	A) Materia	C) Università	E) Numero ore	E) DATA INIZIO Gg/mm/aa	F) DATA FINE Gg/mm/aa
n. 1					
n. 2					
n. 3					

DOTTORATO DI RICERCA

	A) Denominazione	C) Università	D) Data conseguimento
n. 1			
n. 2			

n. 3			

ABILITAZIONII PROFESSIONALI

	A) Denominazione	**C) Ente**	**D) Data conseguimento**
n. 1			
n. 2			
n. 3			

ALTRE QUALIFICAZIONI TECNICHE

	A) Denominazione	**C) Ordine**	**D) Data conseguimento**
n. 1			
n. 2			
n. 3			

ALT
RI INCARICHI DI LAVORO A TEMPO DETERMINATO, NELLA DISCIPLINA OGGETTO DELL'AVVISO, NONCHÉ EQUIPOLLENTE ED AFFINE

	A) Denominazione Ente	**B) Tipologia Ente**	**C) Contratto**	**D) Profilo rivestito /Posizione**	**E) DATA INIZIO**	**F) DATA FINE**	**G) Descrizione attività**
n. 1							
n. 2							
n. 3							

A – Tipologia Ente: Specificare studi privati, Pubbliche amministrazioni ecc.,
B - Contratto: T.I., T.D., attività coordinata e continuativa, rapporto di lavoro libero-professionale, incarico gestionale, ecc.
C - Profilo rivestito/Posizione: es. Dirigente Medico, Aiuto, Titolare studio Professionale ecc.,
D – Descrizione attività: descrivere brevemente la tipologia di attività svolta.

Si allegano alla presente:
1) copia fotostatica di un valido documento d'identità;
2) curriculum vitae nella forma di dichiarazione sostitutiva ai sensi del D.P.R. n. 445/2000;
3) copia di ricevuta di versamento del contributo di partecipazione;
4) elenco documenti presentati.

Data, Luogo

_____

Firma

_____

ASL BT

BANDO DI AVVISO PUBBLICO, PER COLLOQUIO E TITOLI, PER IL CONFERIMENTO DI INCARICHI DI LAVORO A TEMPO DETERMINATO DI DIRIGENTE INGEGNERE/ARCHITETTO RUOLO PROFESSIONALE PER LE ESIGENZE DEL DIPARTIMENTO DI PREVENZIONE – UOC SPESAL.

IL DIRETTORE GENERALE

In esecuzione della delibera n. 1075 del 07/06/2020

RENDE NOTO

Che è indetto, ai sensi del D.P.R. n. 483/1997, avviso pubblico, per colloquio e titoli, **per il conferimento di incarichi di lavoro a tempo determinato di dirigente ingegnere/architetto ruolo professionale.**
Il presente AVVISO è indetto ed espletato in conformità a:

1) disposizioni del D.Lgs. n. 502/1992 e s.m.i.;
2) disposizioni di cui al D.P.R. 483/97;
3) disposizioni di cui alla Legge n. 125/1991, all'art. 57 del D. Lgs. n. 165/2001 e s.m.i. e al D.Lgs. n. 198/2006, che garantiscono pari opportunità tra uomini e donne per l'accesso al lavoro;
4) disposizioni di cui all'art. 20 della legge 104/92 sulla richiesta di ausili e di eventuali tempi aggiuntivi per le prove selettive da parte dei candidati portatori di handicap;
5) le disposizioni di cui all'art. 2, comma 9, della Legge n. 191/98;
6) le disposizioni di cui al D. Lgs. 165/2001 e s.m. e i.;
7) le disposizioni di cui al D.P.R. n. 487 del 09/05/1994 e s.m.i..

Il trattamento giuridico ed economico è regolato e stabilito dalle norme legislative e contrattuali vigenti per il personale della dirigenza PTA.

Il rapporto di lavoro, conseguente al presente bando, è disciplinato dal CCNL della dirigenza PTA, è a tempo pieno ed è, quindi, incompatibile con qualsiasi altro rapporto o incarico, sia pubblico che privato, anche se di natura convenzionale, fatto salvo quanto diversamente disciplinato da norme specifiche applicabili.

Ai sensi e per effetti del D.Lgs n. 196/2003 e s.m.i. e del Regolamento europeo n. 679/2016, l'Azienda è autorizzata al trattamento dei dati personali dei concorrenti, finalizzato agli adempimenti connessi alla presente procedura.

ART.1 "REQUISITI DI AMMISSIONE"

REQUISITI GENERALI
Possono partecipare al suddetto AVVISO coloro che possiedono i seguenti requisiti generali:

1) **essere cittadini italiani o equiparati ai fini dell'accesso al pubblico impiego**. Sono equiparati ai cittadini italiani, ai sensi dell'art. 38 del D.Lgs n. 165/2001 s.m.i.
   - gli italiani non appartenenti alla Repubblica;
   - i cittadini degli Stati membri dell'Unione Europea e i loro familiari non aventi la cittadinanza di uno Stato membro che siano titolari del diritto di soggiorno o del diritto di soggiorno permanente;
   - i cittadini di Paesi terzi che siano titolari di permesso di soggiorno UE per soggiornanti di lungo periodo o che siano titolari di status di rifugiato ovvero dello status di protezione sussidiaria.

I cittadini degli Stati membri dell'Unione Europea devono possedere i seguenti requisiti ai sensi del D.P.C.M. n. 174/1994 ovvero:

- godimento dei diritti civili e politici anche negli Stati di appartenenza o provenienza;
- possesso, fatta eccezione della titolarità della cittadinanza italiana, di tutti gli altri requisiti previsti per i cittadini della Repubblica;
- adeguata conoscenza della lingua italiana.

2) **Idoneità fisica all'impiego**: l'accertamento dell'idoneità fisica all'impiego è effettuato, a cura dell'ASL BT, prima dell'immissione in servizio. Se l'accertamento sanitario risulterà negativo o con limitazioni, o nel caso in cui l'interessato non si presenterà alla visita medica senza giustificato motivo, non si darà corso all'assunzione;

3) **Essere in regola con le leggi sugli obblighi militari**;

4) **Godimento dei diritti politici**. Non possono accedere agli impieghi coloro che siano esclusi dall'elettorato attivo e coloro che siano stati destituiti o dispensati dall'impiego presso Pubbliche Amministrazioni per aver conseguito l'impiego stesso mediante la produzione di documenti falsi o viziati da invalidità non sanabile;

5) **Non avere riportato condanne penali e non avere procedimenti penali in corso** che impediscano, ai sensi delle vigenti disposizioni in materia, la costituzione di rapporto di impiego con la Pubblica Amministrazione;

6) **Non essere stati destituiti o dispensati dall'impiego presso una pubblica amministrazione** per persistente insufficiente rendimento, **ovvero non essere stati dichiarati decaduti dall'impiego;**

7) **Non essere in godimento del trattamento di quiescenza.**

ART. 2 "REQUISITI SPECIFICI DI AMMISSIONE"

Ai sensi dell'art. 62 del D.P.R. 10/02/1997 n. 483 e dell'art. 26 comma 1 D.Lgs. n. 165/2001 e s.m. e i., i requisiti specifici di ammissione sono i seguenti:

1) **Laurea Vecchio Ordinamento in Ingegneria o in Architettura ovvero in una delle corrispondenti Lauree Magistrali ex DM n. 270/2004 o Lauree Specialistiche ex DM n. 509/1999**;

2) **Iscrizione all'albo** del relativo ordine professionale, attestata da autocertificazione che conterrà data, numero e luogo di iscrizione. L'iscrizione al corrispondente Albo professionale di uno dei paesi dell'Unione Europea consente la partecipazione al AVVISO, fermo restando l'obbligo dell'iscrizione all'Albo in Italia prima dell'assunzione in servizio;

3) Anzianità di servizio effettivo di almeno 5 anni quale Collaboratore Tecnico Professionale, cat. D –DS, prestato in Enti del SSN, o in qualifiche corrispondenti di altre PP.AA. Ai sensi dell'art. 26 comma 1 del D. Lgs n. 165/2001 e s.m. e i., l'ammissione è altresì consentita ai candidati in possesso di esperienze lavorative con rapporto di lavoro libero-professionale o di attività coordinata e continuata presso enti o pubbliche amministrazioni, ovvero di attività documentate presso studi professionali privati, società o istituti di ricerca, aventi contenuto analogo a quello previsto per il profilo oggetto del presente bando.

Non possono accedere agli impieghi coloro che siano stati esclusi dall'elettorato attivo, nonché coloro che siano stati dispensati dall'impiego presso una pubblica amministrazione per aver conseguito l'impiego stesso mediante la produzione di documenti falsi o viziati da invalidità non sanabile.

La partecipazione al AVVISO non è soggetta a limiti di età, ex L. n. 127/97, fermi restando quelli previsti per il collocamento a riposo.

I requisiti generali e specifici devono essere posseduti alla data di scadenza del termine stabilito dal presente bando per la presentazione delle domande di ammissione al AVVISO.

ART. 3 "MODALITÀ E TERMINE DI PRESENTAZIONE DELLE DOMANDE"

Le domande di partecipazione all'Avviso, redatte su carta semplice, indirizzate AL DIRETTORE GENERALE ASL BT – VIA FORNACI n. 201 - 76123 ANDRIA, **devono essere inoltrate, pena esclusione, entro il 15° giorno successivo a quello della data di pubblicazione dell'avviso nel Bollettino Ufficiale della Regione Puglia**, scegliendo **esclusivamente una delle seguenti modalità:**

- **per posta a mezzo di raccomandata A.R.**. La data di spedizione è comprovata dal timbro a data dell'Ufficio Postale accettante;
- **per posta certificata (PEC) al seguente indirizzo: protocollo.aslbat@pec.rupar.puglia.it**
  La validità dell'istanza è subordinata all'utilizzo da parte del candidato di una casella di posta elettronica certificata (PEC), pena esclusione; non sarà pertanto ritenuta ammissibile la domanda inviata da casella di posta elettronica semplice/ordinaria. L'invio deve avvenire in un'unica spedizione, devono essere utilizzati formati statici e non direttamente modificabili, esclusivamente in formato **PDF** e deve contenere gli allegati di cui all'art. 5.

La domanda di partecipazione all'avviso dovrà recare la firma autografa ovvero digitale.
È esclusa ogni altra forma di presentazione o di trasmissione, pena la non ammissione.

Il termine per la presentazione della domanda, ove cada in giorno festivo, sarà prorogato di diritto al giorno seguente non festivo.

L'eventuale riserva di invio successivo di documenti o titoli è priva di effetti e i documenti o i titoli, inviati successivamente alla scadenza del termine, non saranno presi in considerazione.

L'Azienda non assume responsabilità:

- per la dispersione di comunicazioni dipendenti da inesatte indicazioni del recapito da parte del concorrente, né per eventuali disguidi postali e/o derivanti dal mancato funzionamento della posta certificata o comunque imputabili a fatto di terzi, a caso fortuito o forza maggiore che comportino il ritardo nella presentazione della domanda rispetto ai termini previsti nel presente avviso;
- nel caso in cui i file inviati via PEC in maniera difforme da quanto richiesto nell'avviso, ne impedisca la visione ed il conseguente esame della documentazione.

Le istanze già pervenute o che perverranno prima della pubblicazione del presente avviso sul Bollettino Ufficiale della Regione Puglia non saranno prese in considerazione e saranno archiviate senza alcuna comunicazione ulteriore agli interessati, in quanto il presente avviso costituisce a tutti gli effetti notifica nei confronti degli interessati.

Per la partecipazione all'Avviso dovrà essere effettuato un versamento, **non rimborsabile**, di un contributo pari ad €.10,00, da effettuarsi **entro i termini di scadenza dell'avviso** ed **esclusivamente** mediante bonifico

bancario intestato ASL Bt - Servizio Tesoreria – Banca Unicredit – **IBAN: IT 45 G 02008 41342 000105650999**.
Il versamento deve riportare nella causale la dicitura come di seguito indicato:

Codice 06 Avviso TD Dirigente Ingegnere/Architetto

Il contributo dovrà essere versato entro e non oltre i termini di scadenza del presente avviso, pena esclusione dalla predetta procedura.

ART. 4 DOCUMENTI DA ALLEGARE ALLA DOMANDA

Nella domanda di ammissione (**allegato "A":** schema di domanda) alla selezione gli aspiranti devono dichiarare, ai sensi degli artt. 46 e/o 47 del DPR 445/00, consapevoli delle responsabilità penali cui possono andare incontro in caso di dichiarazioni mendaci, ai sensi e per gli effetti dell'art. 76 del DPR sopra menzionato:

- cognome e nome;
- luogo e data di nascita e residenza;
- **indirizzo di posta elettronica certificata** al quale questa amministrazione invierà ogni comunicazione finalizzata all'assunzione;
- codice fiscale;
- di essere cittadini di uno degli Stati membri dell'Unione Europea, o loro familiari non aventi la cittadinanza di uno Stato membro che siano titolari del diritto di soggiorno o del diritto di soggiorno permanente, ovvero cittadini di Paesi terzi che siano titolari del permesso di soggiorno UE per soggiornanti di lungo periodo o che siano titolari dello status di rifugiato o di protezione sussidiaria (art. 38 D.Lgs. 165/2001 e s.m.i.);
- il Comune di iscrizione nelle liste elettorali ovvero i motivi della non iscrizione o cancellazione dalle liste medesime;
- i titoli di studio o accademici posseduti, ivi compresi quelli richiesti dal presente avviso per la partecipazione alla selezione con l'indicazione della data, sede e denominazione completa dell'Istituto o degli Istituti in cui i titoli stessi sono stati conseguiti. Nel caso di conseguimento all'estero, l'aspirante dovrà indicare gli estremi del provvedimento ministeriale con il quale ne è stato disposto il riconoscimento in Italia;
- iscrizione al relativo Albo/Ordine Professionale
- il possesso dell'anzianità di servizio di cui al punto 3 dell'art. 2 del presente bando;
- la comprovata esperienza lavorativa nell'Area della Sicurezza del Lavoro, documentata nel curriculum;
- eventuali servizi prestati presso aziende ed enti del S.S.N. o presso altre pubbliche amministrazioni e studi privati e le eventuali cause di risoluzione di precedenti rapporti di pubblico impiego, che dovranno essere descritti analiticamente con precisa indicazione dell'ente, del tipo di rapporto, del periodo, della posizione funzionale/profilo ricoperto e dell'attività espletata;
- il possesso della idoneità fisica all'esercizio delle mansioni proprie del profilo di appartenenza;
- di non essere un lavoratore collocato in quiescenza ai sensi dell'art. 5, co. 9 del D.L. n. 95/2012 convertito in L. n. 135/2012;
- di non essere stati esclusi dall'elettorato politico attivo e destituiti o dispensati dall'impiego presso una pubblica amministrazione e licenziati per persistente insufficiente rendimento o per aver conseguito l'impiego mediante la produzione di documenti falsi e comunque con mezzi fraudolenti;
- eventuali condanne penali o procedimenti penali in corso. In caso affermativo, il concorrente dovrà indicare quali;
- di essere in posizione regolare nei confronti dell'obbligo di leva e di quelli relativi al servizio militare volontario (per i candidati cittadini italiani di sesso maschile nati entro il 31/12/1985);
- i titoli eventualmente posseduti che danno diritto a fruire della preferenza, a parità di merito, con altri concorrenti;
- l'eventuale condizione di portatore di handicap, il tipo di ausilio per gli esami e i tempi necessari aggiuntivi

(quanto dichiarato dovrà risultare da apposita certificazione, rilasciata dal servizio sanitario *ex lege* n. 104/92 della A.S.L., che il candidato dovrà presentare il giorno della prova colloquio);

- di aver preso visione del presente avviso e di sottostare a tutte le condizioni in esso stabilite;
- di accettare che le comunicazioni inerenti all'espletamento della procedura di Avviso saranno effettuate esclusivamente tramite pubblicazione sul sito Aziendale della ASL consultabile all'indirizzo www.sanita.puglia.it/web/asl-barletta-andria-trani – sezione Albo Pretorio, sottosezione Concorsi, Graduatorie ed Avvisi Pubblici;
- di autorizzare l'ASL BT al trattamento e utilizzo dei dati personali di cui alla normativa nazionale e comunitaria in materia, per l'espletamento della procedura nonché per la gestione del rapporto di lavoro;
- di esprimere il consenso, secondo le disposizioni vigenti in materia, al trattamento dei dati personali finalizzato all'eventuale esercizio del diritto di accesso da parte degli aventi diritto;
- di autorizzare la pubblicazione del proprio nominativo sul sito internet dell'ASL BT per tutte le comunicazioni inerenti all'Avviso pubblico;
- dichiarazione di accettazione che le modalità di convocazione finalizzate all'assunzione saranno effettuare a mezzo PEC all'indirizzo di posta elettronica certificata dichiarata dal candidato nella domanda. Si precisa che l'amministrazione non si assume alcuna responsabilità in merito alla mancata ricezione e/o lettura delle comunicazioni e/o convocazioni inviate all'indirizzo di posta elettronica certificata dichiarata nella domanda;
- di aver effettuato il versamento del contributo per l'avviso **pari a 10,00 euro (dieci/00 euro), non rimborsabili esclusivamente mediante bonifico bancario intestato a:** ASL BT - Servizio Tesoreria – Banca Unicredit – **IBAN: IT 45 G 02008 41342 000105650999**, indicando come causale del versamento quanto riportato nel precedente articolo. Il contributo dovrà essere **versato entro e non oltre i termini di scadenza del presente avviso, pena esclusione dalla predetta procedura.**

I cittadini degli altri Stati membri dell'Unione Europea devono inoltre dichiarare, a pena di esclusione:

- di avere adeguata conoscenza della lingua italiana;
- di essere in possesso di titolo di studio riconosciuto in Italia.

Ogni variazione del recapito PEC dichiarato nella domanda dovrà essere comunicata a mezzo PEC all'indirizzo di protocollo **protocollo.aslbat@pec.rupar.puglia.it,** indicando con esattezza la procedura a cui si riferisce. L'Amministrazione non si assume alcuna responsabilità per la dispersione di comunicazioni dipendenti da inesatte indicazioni dell'indirizzo PEC da parte del concorrente, oppure la mancata o tardiva comunicazione del cambiamento dell'indirizzo PEC medesimo indicato nella domanda, né per eventuali disguidi imputabili a fatto di terzi, al caso fortuito o a forza maggiore.

A corredo della domanda di partecipazione, gli aspiranti devono compilare anche la Sezione titoli allegata alla domanda, ai sensi degli artt. 46 e 47 del D.P.R. 28/12/2000, n. 445, in conformità alle prescrizioni contenute nel presente avviso ed entro il termine di scadenza previsto dallo stesso.

Si precisa a tal fine che:

- l'anzianità di servizio di cui al punto 3 dell'art. 2 del presente bando deve essere dichiarata nella domanda ma se non è espressamente e dettagliatamente riportata nella Sezione titoli non sarà valutabile ai fini della ammissione alla presente procedura e, comunque, essendo requisito di ammissione non darà luogo all'assegnazione di alcun punteggio;
- .la comprovata esperienza lavorativa nell'Area della Sicurezza del Lavoro deve essere dichiarata nella domanda ma se non è espressamente e dettagliatamente riportata nell'apposito riquadro della Sezione titoli non sarà valutabile e non darà luogo all'assegnazione di alcun punteggio;

I titoli posseduti dagli aspiranti saranno valutati secondo gli "**ELEMENTI DI VALUTAZIONE"** allegati al presente avviso.

La valutazione dei titoli sarà effettuata dopo la prova colloquio e, comunque, solo per i candidati presenti e che abbiano superato il colloquio.

L'amministrazione si riserva la facoltà di richiedere ai candidati, in qualsiasi momento, la presentazione della documentazione probante i titoli dichiarati.

ART. 5 "DOCUMENTI DA ALLEGARE ALLA DOMANDA"

Alla domanda di partecipazione all'Avviso Pubblico, completo della Sezione Titoli, i concorrenti devono allegare:

1. fotocopia del documento di riconoscimento in corso di validità;
2. **Curriculum formativo e professionale, debitamente autocertificato**, datato e firmato, formalmente corredato di tutte le certificazioni relative ai titoli che il candidato ritenga opportuno presentare agli effetti della valutazione di merito;
3. copia della ricevuta di versamento del contributo richiesto per la partecipazione al presente avviso;
4. pubblicazioni;
5. un elenco in carta semplice contenente l'indicazione dei documenti e dei titoli allegati alla domanda di partecipazione

Le pubblicazioni devono essere edite a stampa; possono tuttavia essere presentate anche in fotocopia ed autenticate dal candidato, ai sensi dell'art. 19 del D.D.R. n. 445/2000, purché il medesimo attesti, mediante dichiarazione sostitutiva dell'atto di notorietà, corredata da fotocopia semplice di un proprio documento di identità personale, che le copie dei lavori specificamente richiamati nell'autocertificazione sono conformi agli originali.

Quanto dichiarato nel curriculum sarà valutato unicamente se supportato da formale documentazione o da autocertificazione resa ai sensi di legge.

Saranno valutati solo i titoli inseriti nell'apposita Sezione allegata alla domanda di partecipazione.

Tutti i documenti allegati alla domanda devono essere numerati progressivamente; tali numeri dovranno corrispondere esattamente a quelli riportati nel citato elenco.

Non saranno presi in considerazione documenti, titoli o pubblicazioni che perverranno a questa Amministrazione dopo il termine ultimo per la presentazione della domanda di partecipazione all'Avviso Pubblico.

I titoli redatti in lingua straniera devono essere corredati da una traduzione in lingua italiana certificata, conforme al testo straniero, redatta dalla competente rappresentanza diplomatica o consolare, ovvero da un traduttore ufficiale. In mancanza, la valutazione sarà effettuata a discrezione della Commissione.

L'Amministrazione è tenuta ad effettuare idonei controlli, anche a campione, ed in tutti i casi in cui sussistano ragionevoli dubbi sulla veridicità del contenuto delle dichiarazioni sostitutive ricevute di cui all'art. 46 e 47 del DPR 445/2000 e s.m.i. Si precisa che, oltre la decadenza dai benefici eventualmente conseguiti dall'interessato, sulla base di dichiarazione non veritiera, sono applicabili le sanzioni penali previste per le ipotesi di falsità in atti e dichiarazioni mendaci.

ART. 6 "CAUSE DI IRRICEVIBILITA', NON AMMISSIONE ED ESCLUSIONE"

L'esclusione del candidato dall'Avviso è deliberata dal Direttore Generale con provvedimento motivato da

pubblicare sul sito web aziendale www.sanita.puglia.it/web/asl-barletta-andria-trani – sezione Albo Pretorio, sottosezione Concorsi, Graduatorie e Avvisi Pubblici entro 30 giorni dalla esecutività della relativa decisione.

Costituisce motivo di irricevibilità:
- l'invio della domanda in forma e/o con modalità diverse da quella prevista dal presente avviso;
- l'invio della domanda al di fuori del termine previsto dal presente avviso.

Costituisce motivo di non ammissione:
- il mancato possesso di uno o più requisiti sia generali che specifici richiesti per l'ammissione;
- l'invio della candidatura senza aver allegato la documentazione richiesta dal presente avviso. Le pubblicazioni dichiarate nella domanda di partecipazione ma non allegate alla stessa non saranno oggetto di valutazione;
- l'invio della candidatura senza aver trasmesso la domanda di partecipazione al presente avviso;
- l'invio della domanda di partecipazione senza aver compilato la tabella della sezione titoli relativa all'anzianità di servizio effettivo di almeno 5 anni di cui al punto 3 dell'art. 2 del presente bando, richiesta quale requisito di ammissione;
- l'invio della domanda senza aver allegato la ricevuta di versamento del contributo di partecipazione;
- l'invio della candidatura avendo trasmesso la domanda di partecipazione priva della sottoscrizione.

Costituisce motivo di esclusione:
- mancata presentazione nel giorno, ora e sede stabiliti per sostenere la prova colloquio;
- mancato superamento della prova prevista dal presente avviso;
- accertamento di dichiarazioni non veritiere rese dal candidato.

ART. 7 "COMMISSIONE DI ESPERTI"

La Commissione di Esperti esaminatrice del presente avviso sarà nominata con deliberazione del Direttore Generale, dopo la scadenza del relativo avviso, individuati tra il personale dirigenziale aziendale. Le funzioni di segretario sono svolte da un dipendente del ruolo amministrativo non inferiore alla categoria C.
Ai componenti della Commissione e al segretario si applicano le disposizioni generali in materia di incompatibilità previste per le Commissioni di concorsi.

ART. 8 "COLLOQUIO E PUNTEGGI

Per la valutazione del candidato la Commissione di esperti dispone di 40 punti così ripartiti:

20 punti per i titoli di cui:

- Titoli di carriera massimo punti 10
- Titoli accademici e di studio massimo punti 3
- Pubblicazioni e titoli scientifici massimo punti 3
- Curriculum formativo e professionale massimo punti 4

20 punti per la prova colloquio

Il colloquio avrà ad oggetto l'approfondimento della comprovata esperienza lavorativa nell'Area della Sicurezza del Lavoro con particolare riferimento ai seguenti argomenti:
- analisi e valutazioni tecniche, per mezzo di idonea strumentazione, delle problematiche inerenti il ciclo tecnologico di lavorazioni che espongono a inquinanti chimici, fisici e microbiologici in ambienti confinati (indoor);

- attività di supporto per le funzioni di assistenza dell'utenza in materia di Igiene industriale nell'interesse di terzi;
- il controllo di impianti, macchine e apparecchiature nei luoghi di lavoro;
- verifica di compatibilità urbanistica dei progetti di insediamenti produttivi, industriali, artigianali e commerciali, ai fini della tutela della salute e sicurezza dei lavoratori;
- provvedimenti autorizzativi e/o pareri a tutela dei lavoratori con relativa valutazione tecnica - impiantistica;
- l'attività di informazione, formazione ed assistenza al mondo del lavoro su tematiche inerenti la sicurezza del lavoro.

La Commissione per la prova colloquio dispone di **20 punti** e il colloquio si intende superato con un punteggio uguale o superiore a **14/20**; pertanto i candidati che non raggiungeranno tale punteggio saranno dichiarati non idonei e, conseguentemente, non saranno valutati i titoli allegati alla domanda di partecipazione all'avviso e non saranno inclusi nella graduatoria finale.

Ai candidati ammessi a sostenere la prova colloquio, l'Azienda provvederà a comunicare il diario della prova, nonché la sede di espletamento esclusivamente mediante avviso pubblicato nella sezione concorsi del sito internet istituzionale **www.sanita.puglia.it/web/asl-barletta-andria-trani - sezione Albo Pretorio, sottosezione Concorsi, Graduatorie e Avvisi Pubblici**, con un preavviso di almeno 7 giorni (sette) dall'inizio della prova colloquio.

Tale forma di pubblicità costituirà notifica ad ogni effetto di legge e non sarà data pertanto ulteriore comunicazione in merito ai singoli candidati.

Tutti i candidati ammessi alla prova colloquio, dovranno presentarsi il giorno della prova muniti di:

- un valido documento di identità del sottoscrittore;
- solo per i non cittadini italiani: documentazione attestante il possesso dello status di equiparato ai fini dell'accesso al pubblico impiego (art. 38 D.lgs. 165/2001 e s.m. e i.);

I candidati che non si presenteranno a sostenere la prova colloquio nel giorno, ora e sede stabilita, saranno dichiarati esclusi dall'avviso, quale sia la causa dell'assenza, anche se non dipendente dalla volontà dei singoli concorrenti.

È escluso il rinvio a documenti già presentati dal candidato presso l'Azienda in occasione di altre procedure amministrative.

La valutazione dei titoli, previa individuazione dei criteri fatta nella seduta preliminare, da limitarsi ai soli candidati che superano il colloquio, sarà effettuata dopo il colloquio medesimo.

La Commissione nella valutazione del curriculum effettuata sulla base dei criteri che saranno stabiliti nella seduta preliminare, valuterà, con riferimento alle attività formative e di aggiornamento professionale, solo quelle inerenti al profilo oggetto del presente avviso.
In particolare, saranno oggetto di valutazione unicamente i titoli accademici, nonché le esperienze curriculari che il candidato autocertificherà nella domanda in modo puntuale e preciso, con indicazione di tutti gli elementi necessari per consentire a questa Azienda la valutazione dei titoli e l'avvio dei rituali controlli di veridicità.

Saranno valutati solo i titoli inseriti nell'apposita Sezione allegata alla domanda di partecipazione.

Non saranno considerate oggetto di valutazione i titoli e le esperienze curriculari descritte dal candidato in modo approssimativo ed impreciso.

La Commissione, a conclusione della procedura relativa all'avviso, attribuirà ai candidati un punteggio complessivo determinato dalla sommatoria del punteggio attribuito ai titoli e di quello attribuito per la prova colloquio.

ART. 9 "GRADUATORIA"

La Commissione di Esperti, sulla base della valutazione dei titoli e dei voti attribuiti nella prova colloquio, formulerà una graduatoria di candidati giudicati idonei per il profilo dirigenziale di cui trattasi.

In caso di mancanza di titoli preferenziali, a parità di punteggio sarà preferito il candidato più giovane di età, come previsto dall'art. 2, comma 9, della Legge n. 191/98.

Il Direttore Generale, riconosciuta la regolarità degli atti relativi all'avviso in questione, formulati dalla Commissione di Esperti, li approva unitamente alla graduatoria.

La pubblicazione della deliberazione di approvazione della graduatoria sul sito web aziendale www.sanita.puglia.it/web/asl-barletta-andria-trani - sezione Albo Pretorio, sottosezione Concorsi, Graduatorie e Avvisi Pubblici, sarà considerata quale notifica ufficiale a tutti i partecipanti.
La pubblicazione in parola, ai sensi dell'art. 32 della Legge n. 69/2009, è da considerare ad ogni effetto quale pubblicità legale ed assolve l'obbligo di pubblicità a carico dell'Azienda.

ART. 10 – CONFERIMENTO INCARICO

Gli incarichi a tempo determinato saranno conferiti all'occorrenza, in relazione alle esigenze organizzative e di servizio dell'Azienda.

Il candidato idoneo, secondo l'ordine della graduatoria, cui verrà conferito l'incarico, previo accertamento della sussistenza del requisito per l'accesso al pubblico impiego, nonché dei requisiti specifici di cui al presente bando e dell'idoneità alle mansioni specifiche, sarà invitato dalla ASL BT a sottoscrivere, a pena di decadenza, il contratto di lavoro a tempo determinato nel quale saranno previste le modalità e condizioni che regoleranno il rapporto di lavoro, la data di presa servizio e la durata dell'incarico e a presentare/esibire entro il termine assegnato tutta la documentazione necessaria a comprovare il possesso dei requisiti richiesti per il conferimento della nomina.

Tutte le comunicazioni inerenti al conferimento dell'incarico saranno inviate **all'indirizzo pec** dichiarato nella domanda di partecipazione.

L'accertamento della idoneità alla mansione specifica, sarà effettuato a cura dell'Azienda ASL BT prima dell'immissione in servizio. È ritenuto in possesso dei requisiti per il conferimento dell'incarico in relazione alla mansione specifica oggetto del presente avviso, il candidato giudicato dal Medico Competente/autorizzato in fase di visita medica preventiva preassuntiva:

- Idoneo alla mansione specifica;
- Idoneo parzialmente alla mansione specifica con prescrizioni;
- Idoneo parzialmente in modo temporaneo alla mansione specifica con limitazioni;
- Inidoneo temporaneo alla mansione specifica.

Non è ritenuto in possesso dei requisiti in relazione alla mansione specifica oggetto dell'avviso, il candidato giudicato dal Medico Competente/autorizzato in fase di visita preventiva preassuntiva:

- Idoneo parzialmente in modo permanente alla mansione specifica con limitazioni;
- Inidoneo permanente alla mansione specifica.

Nel caso in cui l'interessato non si presentasse alla visita medica senza giustificato motivo, non si darà corso al conferimento dell'incarico.

L'accertamento del mancato possesso dei requisiti pregiudica il conferimento dell'incarico e/o la prosecuzione del rapporto di lavoro.

Il candidato cui viene conferito l'incarico in questione, all'atto della stipula del contratto, deve dichiarare, sotto la propria responsabilità:

- di non avere altri rapporti di impiego pubblico e privato;
- di non trovarsi in nessuna delle situazioni di incompatibilità richiamate dall'art. 53 del D.Lgs. 30/03/2001, n.165;
- l'assenza di conflitto di interesse ex art. 6 bis della L.241/90.

L'ASL BT, verificata la sussistenza dei requisiti prescritti, procederà alla stipula del contratto individuale di lavoro a tempo determinato o altra tipologia di lavoro a tempo determinato nel quale sarà indicata la data di inizio e di conclusione del rapporto di lavoro.

La data di immissione in servizio verrà concordata fra le parti ma, in ogni caso, salvo giustificati e documentati motivi, il conferimento dell'incarico dovrà avvenire entro i 30 giorni successivi alla comunicazione del conferimento medesimo. Gli effetti economici decorrono dalla data di effettiva di immissione in servizio.

Il conferimento dell'incarico è ad ogni modo subordinato:

a. all'esito positivo del procedimento di che trattasi;
b. al rispetto delle disposizioni e/o limitazioni di legge (nazionale e regionale) in materia di assunzione del personale in vigore alla conclusione del procedimento, nonché al reperimento delle risorse finanziarie necessarie;
c. **al rispetto delle Disposizioni Regionali intervenute o che interverranno in materia di assunzioni ivi comprese eventuali rideterminazioni in diminuzione del fabbisogno stimato, che comporteranno conseguentemente la riduzione del numero del personale da assumere**.

È in ogni modo condizione risolutiva del contratto, in qualsiasi momento, senza obbligo di preavviso, la presentazione di documenti falsi o viziati da invalidità non sanabile.

ART. 11 - NORME FINALI

Per quanto non previsto espressamente dal presente avviso, si fa rinvio alle norme contenute nelle fonti normative legislative, regolamentari e contrattuali vigenti in materia, ivi comprese quelle richiamate nel presente avviso.

Con la partecipazione all'avviso è implicita da parte dei concorrenti l'accettazione, senza riserve, delle prescrizioni contenute nel presente avviso e nella normativa legislativa e regolamentare attualmente in vigore, del trattamento normativo ed economico del rapporto di lavoro che sarà costituito con questa Amministrazione, quali risultano disciplinati dai vigenti contratti collettivi nazionali di lavoro.

Il Direttore Generale si riserva, comunque, la facoltà di modificare, prorogare, sospendere o revocare il presente avviso, per legittimi ed insindacabili motivi, in relazione a nuove disposizioni di legge, o per comprovate ragioni di pubblico interesse o sopravvenute esigenze organizzative aziendali, senza l'obbligo di comunicarli e senza che i concorrenti possano sollevare eccezioni e/o accampare pretese o diritti di sorta anche in caso di presentazione delle domande, ivi compresa la restituzione della quota versata per la partecipazione alla procedura in questione.

Per ottenere informazioni riguardanti l'avviso, gli aspiranti potranno rivolgersi all'Azienda ASL BT – U.O.S.V.D. "Assunzioni/Mobilità/Concorsi/ Personale Convenzionato" - Andria, Via Fornaci, 201 - tel. 0883 299409, dalle ore 10 alle ore 12 nei giorni di martedì e giovedì.

Gli aspiranti, inoltre, potranno prendere visione dell'avviso e dell'allegato modello di domanda di partecipazione all'avviso, visitando la sezione "concorsi ed avvisi" del sito **www.sanita.puglia.it/web/asl-barletta-andria-trani - sezione Albo Pretorio, sottosezione Concorsi, Graduatorie e Avvisi Pubblici.**

Il presente avviso sarà pubblicato integralmente nel Bollettino Ufficiale della Regione Puglia e sul sito Internet Aziendale www.sanita.puglia.it/web/asl-barletta-andria-trani - sezione Albo Pretorio – Concorsi, Graduatorie e Avvisi Pubblici.

ART. 12 "TRATTAMENTO DEI DATI PERSONALI"

Ai sensi dell'art. 13 del Regolamento generale sulla protezione dei dati (Regolamento (UE) 2016/679 del Parlamento europeo e del Consiglio del 27 aprile 2016), si informano i candidati che il trattamento dei dati personali da essi forniti in sede di partecipazione all'avviso o comunque acquisiti a tal fine dall'Azienda Sanitaria Locale BT è finalizzato all'espletamento delle attività concorsuali ed alla gestione del relativo rapporto di lavoro ed avverrà a cura delle persone preposte alle predette attività, nonché da parte della commissione esaminatrice, presso l'U.O.S.V.D. Assunzioni Mobilità Concorsi / Personale Convenzionato, con l'utilizzo di procedure anche informatizzate, nei modi e nei limiti necessari per perseguire le predette finalità, anche in caso di eventuale comunicazione a terzi.
Il conferimento di tali dati è necessario per verificare i requisiti di partecipazione e il possesso di titoli e la loro mancata indicazione può precludere tale verifica. Ai candidati sono riconosciuti i diritti di cui agli artt. 15 e ss. del citato Regolamento 2016/679, in particolare, il diritto di accedere ai propri dati personali, di chiederne la rettifica, la cancellazione, la limitazione del trattamento, nonché di opporsi al loro trattamento, rivolgendo le richieste al Responsabile del Trattamento Dati Personali (presso l'Ufficio Concorsi).
Gli interessati che ritengono che il trattamento dei dati personali a loro riferiti avvenga in violazione di quanto previsto dal Regolamento hanno il diritto di proporre reclamo al Garante, come previsto dall'art. 77 del Regolamento stesso, o di adire le opportune sedi giudiziarie (art. 79 del Regolamento).
Il Responsabile della Protezione dei Dati (RPD) è raggiungibile al seguente indirizzo: Direzione Generale Asl BT - Responsabile della Protezione dei Dati Personali, via Fornaci, 201, Andria, email: andrea.scarpellini@aslbat.it e pec: dpo@mailcert.aslbat.it.

ET/sc

Il Direttore dell'Area del Personale
Dott. Francesco Nitti

IL DIRETTORE GENERALE
Avv. Alessandro DELLE DONNE

ELEMENTI DI VALUTAZIONE DEI TITOLI
Dirigente PTA

20 punti per la valutazione dei titoli, così ripartiti:

- Titoli di carriera massimo punti 10
- Titoli accademici e di studio massimo punti 3
- Pubblicazioni e titoli scientifici massimo punti 3
- Curriculum formativo e professionale massimo punti 4

Titoli di carriera (max 10 punti):

- i periodi di servizio omogeneo sono cumulabili;
- le frazioni di anno sono valutate in ragione mensile considerando, come mese intero, periodi continuativi di giorni trenta o frazioni superiori a quindici giorni;
- in caso di servizi contemporanei è valutato quello più favorevole al candidato;

Titoli accademici e di studio (max 3 punti):
costituiranno oggetto di valutazione:

a) specializzazione di livello universitario in materie attinenti alla posizione funzionale da conferire;
b) altre lauree, oltre quella richiesta per l'ammissione all'avviso purché attinenti alla posizione funzionale da conferire;

Pubblicazioni (max 3 punti):

le pubblicazioni e gli abstract/poster saranno valutati solo se attinenti al profilo oggetto dell'avviso e se allegate alla domanda di partecipazione alla procedura.

Curriculum formativo e professionale (max 4 punti):
costituiranno oggetto di valutazione, solo se attinenti al profilo oggetto della procedura:

a. Corsi, convegni, congressi, seminari ecc. in qualità di discente/docente, attinenti al profilo;
b. Master universitari;
c. Corsi di perfezionamento universitario;
d. Corsi di Alta Formazione;
e. Attività di docenza presso Università;
f. Dottorati di ricerca;
g. comprovata esperienza lavorativa nell'Area della Sicurezza del Lavoro**, sia presso studi privati che presso pubbliche amministrazioni;**
h. Possesso di specifiche ed ulteriori abilitazioni professionali o qualificazioni tecniche rispetto a quelle richieste come requisito specifico di ammissione.

Allegato A

Schema di domanda

Al Direttore Generale
ASL BT
Via Fornaci, 201
76123 – ANDRIA

Il/La sottoscritto/a _____, nato/a a _____ il _____, chiede di poter partecipare all'avviso pubblico, per colloquio e titoli, per incarichi di lavoro a tempo determinato di Dirigente Ingegnere/Architetto, pubblicato sul B.U.R.P. n. _____ del _____ e, ai sensi degli articoli 46 e 47 del D.P.R. n. 445/2000

DICHIARA

consapevoli delle responsabilità penali cui possono andare incontro in caso di dichiarazioni mendaci, ai sensi e per gli effetti dell'art. 76 del DPR sopramenzionato:

a) Nome: _____

b) Cognome: _____

c) Luogo di nascita: _____

d) Data di nascita: _____

e) Codice Fiscale: _____

f) Residenza: _____

g) PEC: _____

h) Numero di Telefono: _____

i) Di avere la cittadinanza: _____ *(dichiarare il possesso di uno status di cittadinanza di cui all'art. 38 D.Lgs. n. 168/2001 e s.m.i.)*

j) ☐ Di essere iscritto nelle liste elettorali del Comune di _____

☐ Di non essere iscritto nelle liste elettorali per i seguenti motivi _____

k) Di essere in possesso del seguente titolo di studio _____, conseguito il _____ presso _____. **(Nel caso di conseguimento all'estero, l'aspirante dovrà indicare gli estremi del provvedimento ministeriale con il quale ne è stato**

disposto il riconoscimento in Italia _____);

l) Di possedere l'anzianità di servizio effettivo di almeno 5 anni richiesta dal punto 3 dell'art. 2 del bando, così come espressamente dichiarata nella sezione titoli allegata alla presente;

m) Di possedere la Comprovata esperienza lavorativa nell'Area della Sicurezza del Lavoro, così come espressamente dichiarata nella sezione curriculum allegata alla presente

n) di non aver subito provvedimenti disciplinari dall'Ordine Professionale di appartenenza;

o) di possedere la seguente abilitazione professionale _____

_____

p) di essere iscritto all'albo degli _____ Provincia _____ n. _____ in data _____;

q) di essere in possesso della idoneità fisica all'esercizio delle mansioni proprie del profilo di appartenenza;

r) di non essere un lavoratore collocato in quiescenza ai sensi dell'art. 5, co. 9 del D.L. n. 95/2012 convertito in L. n. 135/2012;

s) di non essere stati esclusi dall'elettorato politico attivo e destituiti o dispensati dall'impiego presso una pubblica amministrazione e licenziati per persistente insufficiente rendimento o per aver conseguito l'impiego mediante la produzione di documenti falsi e comunque con mezzi fraudolenti;

t) ☐ di non aver riportato condanne penali

☐ di non avere procedimenti penali in corso

☐ di aver riportato la seguente condanna penale _____

(*specificare quali)*

☐ di avere procedimenti penali in corso _____ *(specificare quali)*;

u) di essere in posizione regolare nei confronti dell'obbligo di leva e di quelli relativi al servizio militare volontario (per i candidati cittadini italiani di sesso maschile nati entro il 31/12/1985);

v) di possedere i seguenti titoli che danno diritto a fruire della preferenza, a parità di merito, con altri concorrenti _____

(*specificare quali).* Tali titoli, qualora non espressamente dichiarati nella domanda, non saranno presi in considerazione in sede di formulazione della graduatoria finale*;*

w) ☐ di non essere portatore di handicap

☐ di essere portatore handicap e di aver bisogno del seguente tipo di ausilio per il colloquio _____ e/o dei seguenti tempi aggiuntivi _____ (quanto dichiarato dovrà risultare da apposita certificazione, rilasciata dal servizio sanitario *ex lege* n. 104/92 della A.S.L., che il candidato dovrà presentare il giorno della prova colloquio);

z) di aver preso visione del presente avviso e di sottostare a tutte le condizioni in esso stabilite;

aa) di accettare che le comunicazioni inerenti all'espletamento della procedura di Avviso saranno effettuate esclusivamente tramite pubblicazione sul sito Aziendale della ASL consultabile all'indirizzo www.sanita.puglia.it/web/asl-barletta-andria-trani – sezione Albo Pretorio, sottosezione Concorsi, Graduatorie ed Avvisi Pubblici;

bb) di autorizzare l'ASL BT al trattamento e utilizzo dei dati personali di cui alla normativa nazionale e comunitaria in materia, per l'espletamento della procedura nonché per la gestione del rapporto di lavoro;

cc) di esprimere il consenso, secondo le disposizioni vigenti in materia, al trattamento dei dati personali finalizzato all'eventuale esercizio del diritto di accesso da parte degli aventi diritto;

dd) di autorizzare la pubblicazione del proprio nominativo sul sito internet dell'ASL BT per tutte le comunicazioni inerenti all'Avviso pubblico;

ee) di accettare che le modalità di convocazione finalizzate all'assunzione saranno effettuare a mezzo PEC all'indirizzo di posta elettronica certificata dichiarata dal candidato nella presente domanda.;

ff) di aver effettuato il versamento del contributo per l'avviso **pari a 10,00 euro (dieci/00 euro), non rimborsabili esclusivamente mediante bonifico bancario intestato a:** ASL BT - Servizio Tesoreria – Banca Unicredit – **IBAN: IT 45 G 02008 41342 000105650999**, indicando come causale del versamento quanto riportato nel

precedente articolo. Il contributo dovrà essere **versato entro e non oltre i termini di scadenza del presente avviso, pena esclusione dalla predetta procedura;**

gg) di impegnarsi a comunicare tempestivamente ogni eventuale variazione successiva dello indirizzo PEC inviando una comunicazione al seguente indirizzo**:** **protocollo.aslbat@pec.rupar.puglia.it.** ed indicando chiaramente il riferimento alla presente procedura. Si precisa che l'amministrazione non si assume alcuna responsabilità in merito alla mancata ricezione e/o lettura delle comunicazioni e/o convocazioni inviate all'indirizzo di posta elettronica certificata dichiarata nella domanda.

SEZIONE TITOLI
N.B. in ciascuna colonna indicare esclusivamente una delle voci in calce alla tabella, ove previste.

TITOLI DI CARRIERA

	A) Denominazione Ente/ Studio	B) Tipologia Ente/ Studio	C) Contratto	D) Profilo rivestito/ Posizione	E) data inizio Gg/mm/aa	F) data fine Gg/mm/aa
n. 1						
n. 2						
n. 3						

A – es. ASL BT, A.O.U. Policlinico di bari, Studio associato ecc.;

B -Tipologia ente: 1) ASL, 2) Azienda Ospedaliera, 3) IRCCS, 4) strutture sanitarie private; 4) strutture sanitarie private accreditate/convenzionate, 5) altre pubbliche amministrazioni, 6) studi professionali privati, 7) società, 8) istituti di ricerca, ecc.;

C- Contratto: T.I., T.D., attività coordinata e continuativa, rapporto di lavoro libero-professionale, incarico gestionale ecc.;

D – Profilo rivestito/Posizione: es. collaborat. Tecnico Professionale, Dirigente Ingegnere, Dirigente Architetto, Titolare studio Professionale ecc.;

TITOLI ACCADEMICI E DI STUDIO

	A) Tipologia	B) Disciplina	C) Università	D) data di conseguimento Gg/mm/aa
n. 1				
n. 2				
n. 3				

A – Descrizione Titolo: Specializzazione di livello universitario, altre lauree oltre a quella richiesta per l'ammissione all'avviso.

PUBBLICAZIONI, ABSTRACT, POSTER

	A) Tipo	B) Titolo	C) Tipologia	D) ordine	E) Nome rivista/ nome del congresso/ seminario/ convegno)	F) DATA Gg/mm/aa
n. 1						
n. 2						
n. 3						

A – Tipo: es Monografie, in collaborazione;
B – Tipologia: Nazionali o Internazionali

C – Ordine: es. Primo autore, autore diverso dal primo, ultimo autore

CURRICULUM FORMATIVO PROFESSIONALE
CORSI

	A) Corsi, convegni, seminari, congressi	B) Discente/ Docente	C) Ente	D) Durata	E) DATA INIZIO Gg/mm/aa	F) DATA FINE Gg/mm/aa	G) Disciplina
n. 1							
n. 2							
n. 3							

MASTER UNIVERSITARI

	A) Denominazione	B) Tipo	C) Università	D) Data conseguimento Gg/mm/aa
n. 1				
n. 2				
n. 3				

A – Tipo: es I livello, II livello, ecc.

CORSI DI PERFEZIONAMENTO UNIVERSITARIO

	A) Denominazione	C) Università	D) Data conseguimento Gg/mm/aa
n. 1			
n. 2			
n. 3			

CORSI DI ALTA FORMAZIONE

	A) Denominazione	C) Ente	D) Data conseguimento Gg/mm/aa
n. 1			
n. 2			
n. 3			

ATTIVITA' DI DOCENZA PRESSO UNIVERSITA'

	A) Materia	C) Università	E) Numero ore	E) DATA INIZIO Gg/mm/aa	F) DATA FINE Gg/mm/aa
n. 1					
n. 2					
n. 3					

DOTTORATO DI RICERCA

	A) Denominazione	C) Università	D) Data conseguimento
n. 1			
n. 2			
n. 3			

ABILITAZIONII PROFESSIONALI

	A) Denominazione	C) Ente	D) Data conseguimento
n. 1			
n. 2			
n. 3			

ALTRE QUALIFICAZIONI TECNICHE

	A) Denominazione	C) Ordine	D) Data conseguimento
n. 1			
n. 2			
n. 3			

COMPROVATA ESPERIENZA LAVORATIVA NELL'AREA DELLA SICUREZZA DEL LAVORO

	A) Denominazione Ente	B) Tipologia Ente	C) Contratto	D) Profilo rivestito/ Posizione	E) DATA INIZIO	F) DATA FINE	G) Descrizione attività
n. 1							
n. 2							
n. 3							

A – Tipologia Ente: Specificare studi privati, Pubbliche amministrazioni ecc.;

B - Contratto: T.I., T.D., attività coordinata e continuativa, rapporto di lavoro libero-professionale, incarico gestionale, ecc.;

C - Profilo rivestito/Posizione: es. collaborat. Tecnico Professionale, Dirigente Ingegnere, Dirigente Architetto, Titolare studio Professionale ecc.;

D – Descrizione attività: descrivere brevemente la tipologia di attività svolta.

Si allegano alla presente:
1) copia fotostatica di un valido documento d'identità;
2) curriculum vitae nella forma di dichiarazione sostitutiva ai sensi del D.P.R. n. 445/2000;
3) copia di ricevuta di versamento del contributo di partecipazione;
4) elenco documenti presentati.

Data, Luogo

_____

Firma

_____

ASL FG

AVVISO DI SELEZIONE PUBBLICA COMPARATIVA, PER SOLI TITOLI, PER LA NOMINA DEL PRESIDENTE E DI 2 (DUE) COMPONENTI DELL'ORGANISMO INDIPENDENTE DI VALUTAZIONE DELLA PERFORMANCE.

In esecuzione della Deliberazione D.G. n. 768 del 04/06/2020, i cui contenuti devono intendersi interamente richiamati, è indetto avviso pubblico per l'individuazione dei candidati alla nomina del Presidente e di 2 (due) Componenti dell'Organismo Indipendente di Valutazione della performance (OIV) della ASL FG.

VISTO il D.Lgs. n. 165/2001, recante "Norme generali sull'ordinamento del lavoro alle dipendenze delle amministrazioni pubbliche";

VISTO il D.Lgs. 150/2009, recante "Attuazione della legge 4 marzo 2009, n. 15, in materia di ottimizzazione della produttività del lavoro pubblico e di efficienza e trasparenza delle pubbliche amministrazioni" ed, in particolare l'art. 14;

VISTA la L.R. 1/2011, recante "Norme in materia di ottimizzazione e valutazione della produttività del lavoro pubblico e di contenimento dei costi degli apparati amministrativi nella Regione Puglia";

VISTA la L. 190/2012, recante "Disposizioni per la prevenzione e la repressione della corruzione e dell'illegalità nella pubblica amministrazione";

VISTO il D.Lgs. 33/2013, recante Riordino della disciplina riguardante gli obblighi di pubblicità, trasparenza e diffusione di informazioni da parte delle pubbliche amministrazioni;

VISTO il D.L. 90/2014, recante "Misure urgenti per la semplificazione e la trasparenza amministrativa e per l'efficienza degli uffici giudiziari", convertito con L. 114/2014 ed, in particolare, l'art. 19;

VISTO il D.P.R. 105/2016, recante "Regolamento di disciplina delle funzioni del Dipartimento della funzione pubblica della Presidenza del Consiglio dei ministri in materia di misurazione e valutazione della performance delle pubbliche amministrazioni";

VISTO il decreto del Ministro per la Semplificazione e la pubblica amministrazione del 2/12/2016;

Considerato necessario procedere alla nomina del Presidente e di due (2) Componenti dell'Organismo Indipendente di Valutazione della performance (OIV) della ASL FG.

Il Direttore Generale

Emana il seguente avviso di selezione pubblica comparativa per la nomina del Presidente e di 2 (due) Componenti dell'Organismo Indipendente di Valutazione della performance (OIV) dell'Azienda Sanitaria Locale di Foggia – ASL FG.

Art. 1
Indizione

E' indetta, ai sensi del D.M. 02/12/2016, una procedura di selezione pubblica comparativa, per soli titoli, finalizzata alla nomina del Presidente e di 2 (due) Componenti dell'Organismo Indipendente di Valutazione della performance (OIV) dell'Azienda Sanitaria Locale di Foggia.
La nomina del Presidente e di 2 (due) Componenti avrà la durata di anni tre, eventualmente rinnovabili una

sola volta, nel rispetto delle ulteriori previsioni di cui all'art. 7, c. 1, D.M. 02/12/2016.

Art. 2
Requisiti di partecipazione

Alla procedura indetta all'articolo che precede, potranno partecipare esclusivamente coloro che, alla data di scadenza del termine per la presentazione delle domande, risultino iscritti, da almeno sei mesi, nell'Elenco nazionale dei componenti degli organismi indipendenti di valutazione della performance, istituito dall'art. 1 D.M. 02/12/2016, presso il Dipartimento della Funzione Pubblica della Presidenza del Consiglio dei Ministri.
Per l'incarico di Presidente dell'O.I.V. è necessaria l'iscrizione nella fascia professionale 3, di cui all'art. 5 comma 2 lettera c) del D.M. 2.12.2016.
Per l'incarico dei due Componenti dell'O.I.V. è necessaria prioritariamente l'iscrizione nella fascia professionale 1 e 2, di cui all'art. 5 comma 2 lettere a) e b) del D.M. 2.12.2016.
L'Azienda favorirà, nel rispetto di quanto previsto all'art. 7, c. 7, D.M. 2/12/2016, il rispetto dell'equilibrio di genere.
È fatto integralmente salvo il rispetto delle ulteriori previsioni di cui al D.M. 02/12/2016 ed alla delibera CIVIT n. 12/2013 ed, in particolare, delle previsioni in tema di divieto di nomina, conflitto di interesse, cause ostative e limiti di appartenenza a più OIV.

I candidati devono essere in possesso dei seguenti requisiti:

a) generali e linguistici:
   1) cittadinanza italiana: possono essere nominati cittadini italiani e cittadini di uno degli Stati membro dell'Unione Europea; in tal ultimo caso occorre dichiarare la buona conoscenza della lingua italiana;
   2) godere dei diritti civili e politici;
   3) non aver riportato condanne penali e non essere destinatario di provvedimenti giudiziari iscritti nel casellario giudiziale. Le cause di esclusione di cui al presente punto operano anche nel caso in cui la sentenza definitiva disponga l'applicazione della pena su richiesta delle parti, ai sensi dell'art. 444 c.p.p.;
b) di competenza ed esperienza:
   1) possesso del diploma di laurea (vecchio ordinamento) o laurea specialistica o laurea magistrale;
   2) per il Presidente: possesso di comprovata esperienza professionale di almeno 12 (dodici) anni, maturata presso pubbliche amministrazioni o aziende private, nella misurazione e valutazione della performance organizzativa e individuale, nella pianificazione, nel controllo e nel risk management, di cui 3 (tre) come componente di O.I.V. o Nuclei di Valutazione con funzioni analoghe in amministrazioni con almeno 250 dipendenti;
   3) per i due Componenti: possesso di comprovata esperienza professionale di almeno 5 (cinque) anni, maturata presso pubbliche amministrazioni o aziende private, nel campo del management, della pianificazione e controllo di gestione del personale, della misurazione e valutazione della performance e dei risultati, ovvero nel campo giuridicoamministrativo, tenuto conto dei compiti che derivano dall'applicazione della L. n. 190/2012.
c) di integrità:
   1) non essere stato condannato anche con sentenza non passata in giudicato, per uno dei reati previsti dal libro secondo titolo II, cap. I del Codice Penale,
   2) non aver riportato condanna nei giudizi di responsabilità contabile ed amministrativa per danno erariale;
   3) non essere stato motivatamente rimosso dall'incarico di componente e/o presidente dell'O.I.V. prima della scadenza del mandato;
   4) non essere stato destinatario, quali dipendente pubblico, di una sanzione disciplinare superiore alla censura.

Art. 3
Divieto di nomina

Non possono essere nominati coloro che:

a) rivestono incarichi pubblici elettivi o cariche in partiti politici o in organizzazioni sindacali ovvero che abbiano rapporti continuativi di collaborazione o di consulenza con le predette organizzazioni, ovvero che abbiano rivestito simili incarichi o cariche o che abbiano avuto simili rapporti nei tre anni precedenti la data di scadenza del presente avviso;
b) siano associazioni, società ed in generale soggetti diversi dalle persone fisiche;
c) siano dipendenti della ASL FG;
d) abbiano svolto incarichi di indirizzo politico o ricoperto cariche pubbliche elettive presso la ASL FG nel triennio precedente la data di scadenza del presente avviso;
e) si trovino, nei confronti della ASL FG, in una situazione di conflitto, anche potenziale, di interessi propri, del coniuge, di conviventi, di parenti, di affini entro il secondo grado;
f) siano magistrati o avvocati dello Stato che svolgano le funzioni nello stesso ambito territoriale regionale o distrettuale in cui opera la ASL FG;
g) abbiano svolto non episodicamente attività professionale in favore o contro la ASL FG;
h) abbiano un rapporto di coniugio, di convivenza, di parentela o di affinità entro il secondo grado con il Direttore Generale, il Direttore Ammnistrativo, il Direttore Sanitario ed i Dirigenti in servizio nella ASL FG;
i) siano componenti del collegio sindacale della ASL FG.

Art. 4
Domanda di partecipazione

Le domande di partecipazione all'avviso, redatte in carta semplice, indirizzate al Direttore Generale dell'Azienda Sanitaria Locale di Foggia, via Michele Protano n. 13 - 71121 - Foggia, devono essere inoltrate a mezzo PEC, al seguente indirizzo di posta elettronica certificata: **"direttoregenerale@mailcert.aslfg.it"**, entro le ore 12,00 del 15° giorno successivo a quello della data di pubblicazione del bando sul Bollettino Ufficiale della Regione Puglia e di pubblicazione sul Portale della performance del Dipartimento della Funzione Pubblica.
La validità dell'istanza è subordinata all'utilizzo da parte del candidato di una casella di posta elettronica certificata (PEC) personale, pena esclusione. Non sarà pertanto ritenuta ammissibile la domanda inviata da casella di posta elettronica semplice e ordinaria.
Non verranno prese in considerazione:

- le istanze presentate in data anteriore alla pubblicazione del presente avviso sul Bollettino Ufficiale della Regione Puglia;
- le istanze presentate oltre il termine previsto;
- le istanze presentate in difformità all'Avviso.

L'invio deve avvenire in un'unica spedizione con i seguenti allegati solo in formato PDF:

- domanda di partecipazione;
- cartella (zippata) con tutta la documentazione;

La validità della trasmissione e ricezione del messaggio di posta elettronica certificata è attestata, rispettivamente, dalla ricevuta di accettazione e dalla ricevuta di avvenuta consegna. Le istanze e le dichiarazioni inviate per via telematica sono valide se effettuate secondo quanto previsto dal D.L.vo 235/10 (Codice dell'Amministrazione digitale).
Nella domanda di partecipazione alla selezione i candidati devono espressamente dichiarare ovvero autocertificare dettagliatamente, ai sensi del D.P.R. 445/2000:

- cognome e nome, luogo e data di nascita, cittadinanza italiana o di uno Stato membro dell'Unione Europea, luogo di residenza e domicilio (se diverso dal luogo di residenza), numero di telefono, indirizzo e-mail, codice fiscale;

- il possesso dei requisiti di partecipazione previsti al precedente art. 2, di iscrizione all'Elenco nazionale istituito dall'art. 1, D.M. 2/12/2016, ovvero di ogni altro titolo di studio, titolo e/o attestato di perfezionamento e/o specializzazione, comunque utile ai fini della comparazione;
- il mancato ricorrere di una delle fattispecie di divieto di nomina, conflitto di interesse ovvero cause di esclusione di cui alla delibera CIVIT n. 12/2013;

di autorizzare il trattamento dei dati personali ai sensi del D.lgs. 196/2003 e Regolamento UE 2016/679.
La domanda dovrà contenere tutti gli elementi necessari alla valutazione e dovrà essere redatta, a pena di inammissibilità, sotto forma di dichiarazione sostitutiva di certificazione dei requisiti richiesti per la nomina ai sensi degli articoli 46 e 47 del D.P.R. 28 dicembre 2000, n. 445. A tal fine i candidati dovranno avvalersi del fac-simile allegato al presente avviso.

La ASL FG si riserva la facoltà di procedere alla verifica del possesso dei requisiti richiesti dal presente avviso, così come dichiarati e documentati dagli interessati.

All'istanza dovranno essere allegati:
- curriculum vitae in formato europeo da cui risulti il titolo di studio posseduto e la qualificazione professionale richiesta;
- una relazione di accompagnamento che illustri le esperienze ritenute significative anche in relazione ai risultati individuali ed aziendali ottenuti e che esponga l'attività e gli obiettivi che si ritenga che l'OIV debba perseguire;
- ogni altro titolo ritenuto idoneo a dimostrare la capacità professionale e l'esperienza acquisita;

Nell'autocertificazione devono essere descritti analiticamente tutti gli elementi necessari all'esatta individuazione del titolo autocertificato. Qualora il titolo autocertificato non fosse chiaramente descritto o mancasse di elementi essenziali alla sua valutazione, non sarà tenuto in considerazione ai fini dell'attribuzione del punteggio.
All'istanza dovrà essere, altresì, allegata una fotocopia del documento di identità.
L'ASL FG si riserva la facoltà di prorogare, sospendere, revocare o modificare in tutto o in parte il presente avviso per giustificati motivi.
Per ulteriori informazioni rivolgersi all'Azienda Sanitaria Locale di Foggia – S.S. Pianificazione e Programmazione Aziendale - Via Michele Protano n. 13 – 71121 Foggia – Tel. 0881 884 612.

Art. 5
Nomina del Presidente e dei 2 (due) Componenti dell' OIV
Durata e oggetto dell'incarico - tipologia contrattuale

Alla nomina del Presidente e dei 2 (due) Componenti dell'OIV si procederà con provvedimento motivato del Direttore Generale a seguito di valutazione comparata dei curricula da parte di una Commissione di Esperti, appositamente individuata. La Commissione di Esperti opererà nel rispetto delle indicazioni e procedure previste dalla normativa applicabile.
Il rapporto del Presidente e dei 2 (due) Componenti dell'OIV sarà regolato da un contratto triennale di diritto privato, rinnovabile una sola volta, avente ad oggetto i compiti affidati allo stesso Organismo Indipendente di Valutazione della performance dalla vigente normativa. E' fatta in ogni caso salva l'applicazione delle previsioni di cui agli artt. 4, c. 1, lett. c) e 7, cc. 1 e 2, D.M. 2/12/2016.

Art. 6
Determinazione compensi

Il compenso annuo lordo, oltre IVA e CAP, spettante al Presidente e ai 2 (due) Componenti dell'Organismo Indipendente di Valutazione della performance dell'ASL FG, sarà pari a quello corrisposto al Presidente e ai 2 (due) Componenti dell'OIV uscente, tenuto conto che l'art. 14, co. 1, del D.Lgs. 150/2009 sancisce che non possono derivare nuovi o maggiori oneri per la finanza pubblica.

È fatta salva l'applicazione delle disposizioni regionali in materia.
Il compenso è da intendersi omnicomprensivo anche delle spese di eventuale viaggio, vitto e alloggio.

Art. 7
Pubblicazione

Il presente avviso viene pubblicato per quindici giorni consecutivi sul Bollettino Ufficiale della Regione Puglia, e sul sito web dell'ASL FG, sia nella sezione Bandi e Concorsi che nella sezione Amministrazione Trasparente, nonché sul Portale della Performance del Dipartimento della Funzione Pubblica.

Il Direttore Generale
dott. Vito Piazzolla

Azienda Sanitaria Locale di Foggia

Schema di domanda

Proposta di candidature a Presidente e a 2 (due) Componenti dell'Organismo Indipendente di Valutazione della performance dell'Azienda Sanitaria Locale di Foggia – ASL FG.

Al Direttore Generale ASL FG

Via Michele Protano, 13

71121 FOGGIA (FG)

P.E.C.: **direttoregenerale@mailcert.aslfg.it**

Oggetto: Domanda di partecipazione alla selezione pubblica comparativa, per soli titoli, per la nomina del Presidente e di 2 (due) Componenti dell'Organismo Indipendente di Valutazione della performance (OIV) dell'ASL FG.

Ai sensi e per gli effetti degli art. 46 e 47 del D.P.R. 28 dicembre 2000, n. 445.

Il/La sottoscritto/a _____

nato/a a _____(Prov. ___) il _____

cittadino/a_____(italiano o di uno Stato membro dell'Unione Europea)

residente in _____(Prov.__)

via_____n.___c.a.p._____

telefono_____ e-mail_____

Codice fiscale_____

CHIEDE

di essere ammesso/a a partecipare all'Avviso Pubblico per la selezione del Presidente ed i 2 (due) Componenti dell'O.I.V. della ASL FG, a tal fine, consapevole delle sanzioni penali previste dall'art. 76 del D.P.R. 28 dicembre 2000, n. 445 per le ipotesi di falsità in atti e dichiarazioni mendaci.

DICHIARA

sotto la propria responsabilità, ai sensi degli art. 46 e 47 del D.P.R. 28 dicembre 2000, n. 445:

Di essere iscritto, ai sensi del D.M. 02/12/2016 del Ministro per la Semplificazione e la Pubblica Amministrazione, nella Fascia professionale n.____ dell'Elenco nazionale dei componenti degli Organismi Indipendenti di Valutazione della performance da almeno sei mesi precedenti alla data di scadenza del termine per la presentazione delle domande, ovvero il possesso dei seguenti requisiti:

a) generali e linguistici:
   1. di essere in possesso della cittadinanza italiana o di un altro Stato appartenente all'Unione Europea (indicare quale_____); oppure di essere in possesso della cittadinanza (indicare quale_____) e di possedere una buona comprovata conoscenza della lingua italiana;
   2. di avere il godimento dei diritti civili e politici nello Stato di appartenenza;
   3. di non aver riportato condanne penali e non essere destinatario di provvedimenti giudiziari iscritti nel casellario giudiziale. Le cause di esclusione di cui al presente numero operano anche nel caso in cui la sentenza definitiva disponga l'applicazione della pena su richiesta, ai sensi dell'art. 444 c.c.p.;

b) di competenza ed esperienza:
   1) possesso del diploma di laurea (vecchio ordinamento) o laurea specialistica o laurea magistrale;
   2) per il Presidente: possesso di comprovata esperienza professionale di almeno 12 (dodici) anni, maturata presso pubbliche amministrazioni o aziende private, nella misurazione e valutazione della performance organizzativa e individuale, nella pianificazione, nel controllo e nel risk management, di cui 3 (tre) come componente di O.I.V. o Nuclei di Valutazione con funzioni analoghe in amministrazioni con almeno 250 dipendenti;
   3) per i due Componenti: possesso di comprovata esperienza professionale di almeno 5 (cinque) anni, maturata presso pubbliche amministrazioni o aziende private, nel campo del management, della pianificazione e controllo di gestione del personale, della misurazione e valutazione della performance e dei risultati, ovvero nel campo giuridico-amministrativo, tenuto conto dei compiti che derivano dall'applicazione della L. n. 190/2012.

c) di integrità:
   1) non essere stato condannato anche con sentenza non passata in giudicato, per uno dei reati previsti dal libro secondo titolo II, capi I del Codice Penale,
   2) non aver riportato condanna nei giudizi di responsabilità contabile ed amministrativa per danno erariale;
   3) non essere stato motivatamente rimosso dall'incarico di componente e/o presidente dell'O.I.V. prima della scadenza del mandato;
   4) non essere stato destinatario, quali dipendente pubblico, di una sanzione disciplinare superiore alla censura.

Dichiara, inoltre, il mancato ricorrere di una delle fattispecie di divieto di nomina, conflitto di interesse ovvero cause di esclusione di cui alla delibera CIVIT n. 12/2013, di seguito elencate.

Non possono essere nominati coloro che:

a) rivestono incarichi pubblici elettivi o cariche in partiti politici o in organizzazioni sindacali ovvero che abbiano rapporti continuativi di collaborazione o di consulenza con le predette organizzazioni, ovvero che abbiano rivestito simili incarichi o cariche o che abbiano avuto simili rapporti nei tre anni precedenti la data di scadenza del presente avviso;

b) siano associazioni, società ed in generale soggetti diversi dalle persone fisiche;
c) siano dipendenti della ASL FG;
d) abbiano svolto incarichi di indirizzo politico o ricoperto cariche pubbliche elettive presso la ASL FG nel triennio precedente la data di scadenza del presente avviso;
e) si trovino, nei confronti della ASL FG, in una situazione di conflitto, anche potenziale, di interessi propri, del coniuge, di conviventi, di parenti, di affini entro il secondo grado;
f) siano magistrati o avvocati dello Stato che svolgano le funzioni nello stesso ambito territoriale regionale o distrettuale in cui opera la ASL FG;
g) abbiano svolto non episodicamente attività professionale in favore o contro la ASL FG;
h) abbiano un rapporto di coniugio, di convivenza, di parentela o di affinità entro il secondo grado con il Direttore Generale, il Direttore Ammnistrativo, il Direttore Sanitario ed i Dirigenti in servizio nella ASL FG;
i) siano componenti del collegio sindacale della ASL FG.

Dichiara, altresì, quanto segue:

1. di essere consapevole di quanto previsto del D.Lgs. n. 39/2013, ovvero l'assenza di cause ostative al conferimento dell'incarico di componente dell'OIV;
2. di aver preso visione del presente avviso e di tutte le norme in esso contenute e di accettarle incondizionatamente, senza nulla pretendere dell'ASL FG in caso di proroga, sospensione, revoca o modifica in tutto o in parte dello stesso avviso;
3. di non essere un dipendente della ASL FG e di non essere stato dipendente della ASL FG fino a 3 anni prima della pubblicazione dell'avviso;
4. che ogni comunicazione relativa alla presente selezione deve essere inviata al seguente recapito, impegnandosi a comunicare tempestivamente ogni eventuale variazione:

Via _____, città_____, (Prov. _____)

CAP_____ Telefono/Cellulare_____

Allega alla presente:

- fotocopia del documento d'identità in corso di validità;
- curriculum vitae, debitamente datato e firmato;
- relazione illustrativa;
- la seguente ulteriore documentazione: _____.

Ai sensi del D.Lgs. n. 196/2003 e del Regolamento UE 2016/679, il/la sottoscritto/a autorizza l'ASL FG al trattamento dei propri dati personali ai fini del procedimento connesso alla selezione e per gli assolvimenti degli obblighi previsti dalla legge e dai regolamenti in materia.

Luogo e data_____ Firma_____

SOCIETA' SANITASERVICE ASL BR

Avviso di selezione pubblica mediante valutazione di soli titoli per l'affidamento dell'incarico di Responsabile del Servizio di Prevenzione Protezione (RSPP).

AVVISO PUBBLICO

E' indetta una selezione pubblica mediante valutazione di soli titoli per l'affidamento dell'incarico di Responsabile del Servizio di Prevenzione Protezione (RSPP). ai sensi del D. Lgs. n. 81/08 e successive modifiche e integrazioni, della società "Sanitaservice ASL BR s.r.l." (di seguito, SANITASERVICE), posseduta interamente dalla ASL di Brindisi.

●**Oggetto dell'Incarico**

L'incarico concerne l'espletamento di tutte le attività/servizi/funzioni/prestazioni di cui al D. Lgs. n. 81/08 e da ulteriori leggi e regolamenti ad esso correlati o comunque riguardanti la "sicurezza sui luoghi di lavoro", anche se intervenuti successivamente alla data di conferimento dell'incarico ma durante il periodo di esecuzione dello stesso, previsti a carico del responsabile del servizio di prevenzione e protezione (RSPP) dei rischi per la attuazione degli adempimenti e degli obblighi che la normativa pone a carico del datore di lavoro. Sono per espresso ricompresi nel presente incarico anche gli obblighi a carico del datore di lavoro derivanti da eventuali condizioni particolari legate agli ambienti di lavoro e/o alle attività lavorative di SANITASERVICE.

All'Affidatario del presente incarico potrà altresì essere richiesta consulenza sulle attività/servizi/obblighi connessi al D. Lgs. n. 81/08 e s.m.i..

●**Durata dell'incarico**

L'incarico di cui al presente Avviso, previo espletamento di tutte le procedure appositamente previste e sottoscrizione di apposita Convenzione con il soggetto prescelto, avrà durata dalla data di conferimento dell'incarico, per la durata di tre anni.

E' peraltro in facoltà di SANITASERVICE di comunicare in qualunque tempo la anticipata cessazione dell'incarico, senza che da ciò consegua alcun onere o costo per la stessa, in conseguenza di modifiche normative in tema di c.d. *spending review* o comunque correlate ai costi di funzionamento delle società partecipate.

●**Compenso per l'affidatario**

All'Affidatario del presente incarico di RSPP di SANITASERVICE verrà riconosciuto un compenso lordo mensile omnicomprensivo pari ad Euro 1.000,00 (mille/00), oltre ad Iva ed eventuali contributi integrativi previdenziali di cui sia prevista la obbligatoria rivalsa.

●**Requisiti di ammissione alla selezione**

Il candidato, in possesso dei requisiti generalmente richiesti per l'accesso al pubblico impiego, deve inoltre:

●essere in possesso di diploma di laurea nonché delle capacità e requisiti professionali di cui all'art. 32 D. Lgs. n. 81/2008 e s.m.i.;

●aver già maturato esperienza nel ruolo di RSPP presso altre società/enti;

●non avere mai riportato condanne penali definitive né essere mai stato sottoposto a misure di prevenzione

né a procedure concorsuali o per la dichiarazione di interdizione o inabilità;

●godere di tutti i diritti civili e di elettorato attivo e passivo.

I requisiti sopra indicati dovranno essere posseduti alla data di invio della domanda. In considerazione della natura strettamente fiduciaria del presente incarico, con compiti, requisiti e responsabilità essenzialmente personali, è esclusa la partecipazione al presente Avviso a soggetti diversi da professionisti/persona fisica.

●Modalità e termini di presentazione delle domande

La domanda, debitamente sottoscritta, va redatta su carta libera. A pena di esclusione dalla selezione, i candidati dovranno dichiarare nella domanda:
●cognome e nome;
●luogo e data di nascita;
●codice fiscale e partita Iva;
●residenza ed eventuale domicilio;
●i propri recapiti telefonico, fax e pec e l'indirizzo presso il quale si intende ricevere posta/telefonate/messaggi; in assenza di tale indicazione sarà utilizzato l'indirizzo dichiarato di residenza.

I candidati dovranno inoltre formulare una dichiarazione sostituiva di certificazione o dell'atto di notorietà, resa ai sensi e per gli effetti di cui agli artt. 46 e 47 del D.P.R. n. 445/2000 ss.mm.ii., dalla quale risulti:
●titolo di studio posseduto e Università di conseguimento;
●ulteriori titoli professionali (docenze, pubblicazioni, master professionali, percorsi formativi ecc.);
●di essere in possesso della cittadinanza italiana o di uno degli Stati membri dell'Unione Europea;
●di non avere mai riportato condanne penali definitive né essere mai stato sottoposto a misure di prevenzione né a procedure concorsuali o per la dichiarazione di interdizione o inabilità;
●di non essere a conoscenza di essere sottoposto a procedimenti per taluna delle fattispecie di cui sopra;
●di godere senza alcuna limitazione di tutti i diritti civili e politici;
Alla domanda di partecipazione dovranno obbligatoriamente essere allegati:
●dettagliato curriculum vitae;
●copia di un documento di identità in corso di validità debitamente sottoscritta;

Le domande di partecipazione, redatte su carta semplice dovranno essere inoltrate esclusivamente da posta elettronica certificata (P.E.C.) all'indirizzo e-mail: sanitaservice.asl.brindisi@pec.rupar.puglia.it con il seguente OGGETTO: "*Domanda di partecipazione alla selezione pubblica per l'incarico di Responsabile del Servizio di Prevenzione e Protezione per SANITASERVICE ASL BR s.r.l.*"
La domanda di partecipazione dovrà pervenire alla SANITASERVICE, pena l'esclusione, entro le ore 12:00 del 20° giorno successivo a quello della data di pubblicazione del presente bando nel Bollettino Ufficiale della Regione Puglia. Per il rispetto dei termini, farà fede la data e l'ora di trasmissione.

Qualora detto giorno sia festivo, il termine è prorogato al primo giorno successivo non festivo. E' esclusa ogni altra forma di presentazione o di trasmissione della domanda.

Non saranno imputabili alla SANITASERVICE. eventuali disguidi derivanti dal mancato funzionamento della posta certificata. Il termine di presentazione delle istanze e dei documenti è perentorio, l'eventuale riserva di invio successivo di documenti e/o il riferimento a documenti e titoli in possesso dell'Amministrazione sono privi di effetto.

●Valutazione e scelta dell'Affidatario

Le domande tempestivamente pervenute saranno esaminate al fine della preliminare esclusione di quelle

non in regola con le tassative previsioni del presente Avviso Pubblico.

La selezione sarà validamente effettuata anche in caso di presenza di una sola domanda di partecipazione.

Costituisce titolo preferenziale ai fini della presente selezione l'aver maturato esperienze professionali similari a quella di cui al presente Avviso in favore di Enti/Aziende pubbliche o private che operano nel settore sanitario o dei servizi correlati e/o che applicano il CCNL AIOP. In particolar modo verrà valutata l'esperienza maturata nelle Società Sanitaservice, come società in house della ASL.

La valutazione verrà espletata mediante analisi comparativa delle domande. Il possesso dei requisiti generali e specifici, le capacità, le competenze e le esperienze specifiche richieste per la suddetta nomina saranno accertate dagli elementi desumibili dai documenti allegati alla proposta di candidatura, anche in autocertificazione ai sensi del D.P.R. 445/2000.

Ai fini di tale valutazione l'Amministratore Unico della SANITASERVICE, se lo riterrà opportuno, potrà nominare una apposita Commissione giudicatrice.

Al fine di garantire la massima indipendenza dell'Affidatario dell'incarico, non sono ammessi a partecipare al presente Avviso soggetti che alla data di invio della domanda siano legati alla ASL BR, o altre ASL, da un rapporto di lavoro dipendente o da altri rapporti di collaborazione professionale.

●Conferimento dell'incarico

Il candidato prescelto sarà invitato dall'Amministratore Unico di SANITASERVICE a sottoscrivere apposita Convenzione professionale per il conferimento dell'incarico di RSPP della stessa. La mancata presentazione nel giorno e all'ora debitamente e preventivamente comunicati equivarranno a tutti gli effetti a rinuncia all'accettazione dell'incarico e determineranno la nomina di altro Affidatario.

●Clausola di salvaguardia

SANITASERVICE si riserva la libera facoltà di annullare, modificare o revocare il presente Avviso o di non procedere all'affidamento di alcun incarico pur in presenza di domande regolarmente e tempestivamente pervenute, senza che da ciò possa conseguire alcuna pretesa da parte dei partecipanti al presente Avviso Pubblico.

●Trattamento dati

Ai sensi del Regolamento UE 2016/679 (Regolamento Generale sulla Protezione dei Dati personali), si informano i partecipanti che il trattamento dei dati personali da essi forniti in sede di partecipazione alla presente procedura o comunque acquisiti a tal fine da SANITASERVICE è finalizzato unicamente all'espletamento delle attività di affidamento del servizio Responsabile del Servizio di Prevenzione Protezione (RSPP) ed avverrà a cura delle persone preposte al presente procedimento presso la sede di SANITASERVICE, con l'utilizzo di procedure anche informatizzate, nei modi e nei limiti necessari per perseguire le predette finalità, anche in caso di eventuale comunicazione a terzi. Il conferimento di tali dati, eventualmente anche di natura giudiziaria, è necessario per verificare il possesso dei requisiti di partecipazione e la loro mancata indicazione può precludere tale verifica. La base giuridica che consente il trattamento di tali dati personali deriva dalla necessità di eseguire gli obblighi contrattuali o l'adozione di misure precontrattuali adottate su richiesta del partecipante, nonché da specifici obblighi di legge che regolamento l'attività di SANITASERVICE. I dati saranno trattati per tutto il tempo necessario per l'espletamento della procedura di affidamento e, successivamente, saranno conservati in conformità alle norme sulla conservazione della documentazione amministrativa,

nonché fino al tempo permesso dalla legge italiana a tutela degli legittimi interessi di SANITASERVICE.

Ai partecipanti sono riconosciuti i diritti di cui agli artt. 15-22 del Regolamento UE 2016/679, in particolare, il diritto di accedere ai propri dati personali, di chiederne la rettifica, l'aggiornamento e la cancellazione, se incompleti, erronei o raccolti in violazione della legge, nonché di opporsi al loro trattamento per motivi legittimi rivolgendo le richieste al Responsabile del procedimento o al Responsabile della Protezione dei Dati. Per maggiori informazioni sul trattamento dei dati è possibile consultare l'informativa completa allegata.

Il candidato prescelto è tenuto ad assicurare la riservatezza delle informazioni, dei documenti e degli atti amministrativi, dei quali venga a conoscenza durante la partecipazione alla presente procedura e, successivamente, durante l'eventuale esecuzione della prestazione, impegnandosi a rispettare rigorosamente tutte le norme relative all'applicazione del Regolamento (UE) 2016/679 del Parlamento Europeo e del Consiglio e delle norme del D.Lgs. 196/2003 eventualmente applicabili. A tal fine sarà designato quale "Responsabile del Trattamento" dei dati di titolarità di SANITASERVICE (ai sensi e per gli effetti dell'art. 28 del Regolamento UE 2016/679), dovendo osservare con scrupolosa attenzione le istruzioni contenute nel relativo atto di designazione.

●Responsabile del procedimento

Ai sensi della Legge 07.08.1990 n. 241 e successive modifiche ed integrazioni, il Responsabile del Procedimento è la dott.ssa Maria Rosa Di Leo, tel. 0831.510470 fax 0831.510078, mariarosa.dileo@sanitaservice.asl.brindisi.it.

Per eventuali chiarimenti o informazioni gli aspiranti potranno prendere visione dell'avviso e allegati sul link istituzionale oppure potranno rivolgersi al Responsabile del procedimento.

L'Amministratore Unico
Dott. Flavio Maria Roseto

INFORMATIVA PER IL TRATTAMENTO DEI DATI PERSONALI DEI FORNITORI DI BENI E SERVIZI, OPERATORI ECONOMICI PER APPALTI DI LAVORI

La presente informativa viene resa a corredo dell'Avviso predisposto.

Al momento della stipula del contratto potrà rendersi necessario consegnare un'ulteriore informativa più specifica in funzione del servizio reso o del bene acquisito o della prestazione e/o opera in materia di lavori. Verrà valutata caso per caso, a seconda delle situazioni, la eventuale nomina e designazione a responsabile esterno ai sensi all'art. 28 del Reg. U.E. 2016/679 (GDPR).

Titolare: il Titolare del trattamento dei dati è SANITASERVICE ASL BR s.r.l., con sede alla via Napoli n.8, 72100 Brindisi, Partita Iva n. 02282380746, tel 0831510470 e-mail amministrazione@sanitaservice.asl.brindisi.it.

Il Responsabile della protezione dei dati (RPD) di SANITASERVICE è contattabile al seguente recapito: responsabileprotezionedati@sanitaservice.asl.brindisi.it. Il Responsabile della Protezione dei Dati costituisce il punto di contatto per ricevere informazioni sul trattamento dei propri dati e/o per l'Autorità di controllo.

Finalità del trattamento e base giuridica: il Titolare tratta i dati personali, identificativi (ad esempio, nome, cognome del rappresentante legale, indirizzo, telefono, e-mail, CV, riferimenti bancari e di pagamento) – in seguito, "dati personali" (o anche "dati") comunicati per adempiere a specifici obblighi di legge, dare esecuzione ad un contratto in cui l'interessato è parte o per dare esecuzione a misure precontrattuali.

Tutti i dati che vengono comunicati dagli interessati, o che SANITASERVICE ASL BR S.R.L. acquisisce da

terzi, saranno utilizzati esclusivamente per la gestione dei rapporti contrattuali e pre-contrattuali con gli interessati, per adempiere ad obblighi delle normative sovranazionali, nazionali, regionali e regolamentari che disciplinano l'attività di SANITASERVICE ASL BR S.R.L.(es. l'adempimento di obblighi previsti da disposizioni di legge in materia di comunicazioni e informazioni antimafia o in materia di prevenzione della delinquenza di tipo mafioso e di altre gravi forme di pericolosità sociale o per la produzione della documentazione prescritta dalla legge per partecipare a gare d'appalto; l'accertamento del requisito di idoneità morale di coloro che intendono partecipare a gare d'appalto, in adempimento di quanto previsto dalle vigenti normative in materia di appalti) ed eventualmente per finalità di rilevanti interessi pubblici, connessi allo svolgimento dei rapporti. I motivi appena esposti costituiscono la base giuridica del relativo trattamento (cfr. art. 6 co. 1 lett. b, c ed e del GDPR, nonché art. 9 co. 2 lett. g del GDPR).

Descrizione del trattamento: i dati personali sono trattati in modo lecito, corretto e trasparente nei confronti dell'interessato. Il dato è trattato per espletare la verifica (in fase pre-contrattuale o contrattuale) di posizioni giudiziarie, fiscali e di condotta di fornitori ed operatori economici che sono in rapporto con SANITASERVICE ASL BR S.R.L., al fine di:

- svolgere le attività preliminari connesse in particolare alla effettuazione delle verifiche sul possesso dei requisiti di ordine generale (anche in considerazione di quanto prescritto dalla normativa antimafia) e di ordine speciale (idoneità professionale, capacità economica e finanziaria, capacità tecniche e professionali);

- svolgere le attività finalizzate alla valutazione dell'offerta presentata (economica e tecnica, quest'ultima, ove prevista) oltre che le attività finalizzate alla valutazione dell'anomalia dell'offerta (ove necessario);

- gestire il procedimento e le attività connesse (stipula del contratto, monitoraggio dei tempi del procedimento in affidamento, esecuzione del contratto);

- gestire l'eventuale fase contenziosa.

Natura del conferimento dei dati e conseguenze del rifiuto di rispondere: tutti i dati richiesti all'interessato sono necessari per la gestione del rapporto contrattuale e/o pre-contrattuale e/o in quanto la loro acquisizione è prevista dalle normative che regolano tale rapporto. Pertanto, la mancata comunicazione dei dati richiesti durante tutto lo svolgimento del rapporto contrattuale e/o pre-contrattuale potrebbe causare l'impossibilità di costituire il rapporto contrattuale stesso, l'interruzione del rapporto, il risarcimento del danno o lo svolgimento di ulteriori specifici trattamenti giustificati dal legittimo interesse del Titolare come in precedenza indicato.

Comunicazione e accesso ai dati: i dati personali dell'Operatore Economico a cui la presente informativa è rivolta potranno essere resi accessibili a dipendenti e collaboratori del Titolare nella loro qualità di incaricati e/o responsabili interni del trattamento e/o amministratori di sistema.

I dati detenuti da SANITASERVICE ASL BR S.R.L. potranno pertanto essere conosciuti: da personale interno limitatamente alle informazioni necessarie per lo svolgimento delle mansioni lavorative di ciascuno, da soggetti pubblici a cui la comunicazione avviene in forza di obblighi normativi, da soggetti terzi (persone fisiche o giuridiche) che svolgono servizi di verifica della conformità normativa posta in essere da SANITASERVICE ASL BR S.R.L.(a titolo esemplificativo, ma non esaustivo: l'ANAC o Comuni, CONSIP S.p.A. (per le procedure gestite sul MEPA), Ispettorato del lavoro, Autorità Giudiziaria ecc., ovvero da soggetti a cui la comunicazione è necessaria per la gestione del rapporto contrattuale, a personale informatico (interno od esterno) esclusivamente per ineliminabili necessità tecniche ed in modo limitato a quanto strettamente necessario. In alcun caso SANITASERVICE ASL BR S.R.L. comunica dati a terzi se ciò non è necessario per l'espresso adempimento ad obblighi normativi, per necessità contrattuali o per necessità di gestione.

Potrebbe rendersi necessaria la registrazione e/o conservazione di dati personali presenti nella documentazione inerente a:

- DURC (acquisendo parte dei dati da Inps,Inail, Cassa Edile e Casse Previdenza);
- Visure camerali (acquisiti tramite il sistema Verifiche PA);
- Certificato del Casellario Giudiziale integrale e Certificato dei carichi pendenti (riferiti ai soggetti indicati

dall'art. 80, comma 3, del codice), quest'ultimo da acquisire presso la Procura della Repubblica del luogo di residenza; Certificato dell'anagrafe delle sanzioni amministrative dipendenti da reato;
- Accertamenti sulla situazione societaria e personale delle controparti, Casellario ANAC, Banca Dati Servizio Contratti Pubblici; AVcpass (ANAC);
- Banca Dati Operatori Economici (Ministero delle Infrastrutture e dei Trasporti);
- Comunicazioni ed Informative Antimafia (Consultazione della banca dati su: https://bdna.interno.it);
- Verifica regolarità fiscale (Agenzia delle Entrate);
- Impiego di lavoratori disabili (Provincia);
- Iscrizione al M.E.P.A./EMPULIA;
- S.O.A..

Le verifiche di cui innanzi sono necessarie anche per i casi di avvalimento e/o subappalto e/o RTI (mandataria e mandanti) e/o reti di imprese.

Periodo di conservazione dei dati: tutti i dati detenuti da SANITASERVICE ASL BR S.R.L. vengono conservati solamente per il periodo necessario in base alle necessità gestionali ed agli obblighi normativi applicabili, nonché in conformità alle norme sulla conservazione della documentazione amministrativa. Poiché SANITASERVICE ASL BR S.R.L. è assoggettato a specifiche norme di conservazione dei dati (Codice dell'Amministrazione Digitale, Testo unico delle disposizioni legislative e regolamentari in materia di documentazione amministrativa, Norme in materia di procedimento amministrativo e di diritto di accesso ai documenti amministrativi, Normativa IVA e contabile), tutti i dati vengono conservati per il tempo stabilito dalle stesse normative e fisicamente cancellati anche mediante procedura di scarto d'archivio. I tempi possono essere molto diversi a seconda del tipo di contratto e dell'oggetto del contratto. Il criterio per stabilirli si basa su principi di buon senso e sulle precisazioni dell'Autorità Garante secondo cui i dati possono essere conservati in generale "finché sussista un interesse giustificabile" e cioè finché la loro conservazione risulti necessaria agli scopi per i quali sono stati raccolti e trattati.

Modalità di trattamento: il trattamento dei dati personali dell'Operatore Economico a cui la presente informativa è rivolta è realizzato per mezzo delle operazioni di: raccolta, registrazione, organizzazione, conservazione, consultazione, elaborazione, modificazione, selezione, estrazione, raffronto, utilizzo, interconnessione, blocco, comunicazione, cancellazione e distruzione dei dati. I dati personali sono sottoposti a trattamento sia cartaceo che elettronico e/o automatizzato.

Trasferimento dati: i dati personali sono conservati su server ubicati all'interno dell'Unione Europea. Resta in ogni caso inteso che il Titolare, ove si rendesse necessario, avrà facoltà di spostare i server anche extra-UE. In tal caso, il Titolare assicura sin d'ora che il trasferimento dei dati extra-UE avverrà in conformità alle disposizioni di legge applicabili, previa stipula delle clausole contrattuali standard previste dalla Commissione Europea.

Diritti dell'interessato: nella qualità di interessato, ciascun Operatore Economico (persona fisica), a cui la presente informativa è rivolta, ha i diritti di cui agli artt. 15-22 GDPR.

Regolamento UE 2016/679: Artt. 15, 16, 17, 18, 19, 20, 21, 22 - Diritti dell'Interessato

1. L'interessato ha diritto di ottenere la conferma dell'esistenza o meno di dati personali che lo riguardano, anche se non ancora registrati, e la loro comunicazione in forma intelligibile.

2. L'interessato ha diritto di ottenere l'indicazione:

- dell'origine dei dati personali;
- delle finalità e modalità del trattamento;
- della logica applicata in caso di trattamento effettuato con l'ausilio di strumenti elettronici;
- degli estremi identificativi del titolare, dei responsabili e del rappresentante designato ai sensi dell'articolo 5, comma 2;
- dei soggetti o delle categorie di soggetti ai quali i dati personali possono essere comunicati o che

possono venirne a conoscenza in qualità di rappresentante designato nel territorio dello Stato, di responsabili o incaricati.

3. L'interessato ha diritto di ottenere:

• l'aggiornamento, la rettificazione ovvero, quando vi ha interesse, l'integrazione dei dati;

• la cancellazione, la trasformazione in forma anonima o il blocco dei dati trattati in violazione di legge, compresi quelli di cui non è necessaria la conservazione in relazione agli scopi per i quali i dati sono stati raccolti o successivamente trattati;

• l'attestazione che le operazioni di cui alle lettere a) e b) sono state portate a conoscenza, anche per quanto riguarda il loro contenuto, di coloro ai quali i dati sono stati comunicati o diffusi, eccettuato il caso in cui tale adempimento si rivela impossibile o comporta un impiego di mezzi manifestamente sproporzionato rispetto al diritto tutelato;

• la portabilità dei dati.

4. L'interessato ha diritto di opporsi, in tutto o in parte:

• per motivi legittimi al trattamento dei dati personali che lo riguardano, ancorché pertinenti allo scopo della raccolta;

• al trattamento di dati personali che lo riguardano a fini di invio di materiale pubblicitario o di vendita diretta o per il compimento di ricerche di mercato o di comunicazione commerciale.

Facoltà di reclamo: la normativa stabilisce il diritto per chiunque di presentare reclamo all'Autorità nazionale di controllo che in Italia è costituita dal Garante per la Protezione dei Dati Personali (www.garanteprivacy.it).

Modalità di esercizio dei diritti: l'interessato potrà in qualsiasi momento esercitare i diritti inviando comunicazione all'indirizzo e-mail del Responsabile della Protezione dei Dati.

SANITASERVICE ASL BR S.R.L.

ARTI PUGLIA

“Luoghi Comuni” – Avviso n. 42 rivolto ad Organizzazioni Giovanili del Terzo Settore per la co-progettazione e la realizzazione di interventi di innovazione sociale all’interno dello spazio pubblico “Spazio coworking” Piazza Padre Pio, San Paolo di Civitate (FG).

REGIONE PUGLIA
Assessorato alle Politiche Giovanili

a r t i
Agenzia regionale per la tecnologia e l’innovazione

Luoghi Comuni

diamo spazio ai giovani!

Avviso N. 42 rivolto ad Organizzazioni Giovanili del Terzo Settore per la co-progettazione e la realizzazione di interventi di innovazione sociale all’interno dello spazio pubblico

“Spazio coworking”

Piazza Padre Pio, San Paolo di Civitate (FG)

FSC Fondo per lo Sviluppo e la Coesione

UNIONE EUROPEA

Presidenza del Consiglio dei Ministri
DIPARTIMENTO DELLA GIOVENTÙ E DEL SERVIZIO CIVILE NAZIONALE

SOMMARIO

		p.
1.	Inquadramento normativo	3
2.	Finalità e oggetto dell'Avviso	4
3.	Soggetti proponenti	5
4.	Procedura di co-progettazione	6
5.	Contenuti della proposta progettuale	7
6.	Durata	8
7.	Risorse a disposizione	8
8.	Spese ammissibili	8
9.	Modalità e termini di presentazione delle proposte	10
10.	Cause di esclusione	11
11.	Valutazione delle proposte progettuali	12
12.	Adempimenti successivi alla valutazione	13
13.	Accordo di collaborazione	15
14.	Modalità di erogazione del contributo e rimborso delle spese	16
15.	Modifiche al progetto definitivo	16
16.	Monitoraggio, controlli e revoche	17
17.	Trattamento dei dati personali	17
18.	Foro competente	17
19.	Assistenza tecnica alla compilazione del formulario di candidatura online	18
20.	Informazioni sul procedimento	18

FSC Fondo per lo Sviluppo e la Coesione
UNIONE EUROPEA
Presidenza del Consiglio dei Ministri
REGIONE PUGLIA Assessorato alle Politiche Giovanili
a·r·t·i Agenzia regionale per la tecnologia e l'innovazione

1. INQUADRAMENTO NORMATIVO

1. Decreto del Presidente della Repubblica del 28 dicembre 2000, n. 445 "Disposizioni legislative in materia di documentazione amministrativa";

2. Regolamento (UE) 2016/679 relativo alla protezione delle persone fisiche con riguardo al trattamento dei dati personali;

3. Legge 7 agosto 1990, n. 241 "Nuove norme in materia di procedimento amministrativo e di diritto di accesso ai documenti amministrativi" e s.m.i.;

4. Decreto del Presidente del Consiglio dei Ministri 30 marzo 2001 "Atto di indirizzo e coordinamento sui sistemi di affidamento dei servizi alla persona ai sensi dell'art. 5 della legge 8 novembre 2000, n. 328";

6. Decreto Legislativo 3 luglio 2017, n. 117 "Codice del Terzo Settore, a norma dell'articolo 1, comma 2, lettera b), della legge 6 giugno 2016, n. 106" e ss.mm.ii.;

7. Delibera n. 32 del 20 gennaio 2016 dell'Autorità Nazionale Anticorruzione "Linee guida per l'affidamento di servizi a enti del Terzo Settore e alle cooperative sociali";

8. Regolamento (UE) n. 1304/2013 del Parlamento europeo e del Consiglio del 17 dicembre 2013 relativo al Fondo Sociale Europeo e che abroga il regolamento (CE) n. 1081/2006 del Consiglio;

9. Deliberazione della Giunta regionale in materia di Politiche giovanili n. 1922 del 30/11/2016;

10. Deliberazione della Giunta regionale n. 1323 del 18/7/2018 di approvazione della scheda–progetto "Luoghi Comuni", quale nuova misura di attivazione giovanile attraverso la rivitalizzazione di spazi pubblici sottoutilizzati da trasformare in nuovi luoghi per le comunità locali, a valere sul Patto per lo sviluppo della Regione Puglia (FSC 2014/20) - azione "Interventi a sostegno dell'inclusione sociale e del social housing per i giovani e le fasce deboli della popolazione;

11. Determinazione Dirigenziale n. 98 del 07/11/2018 con cui la Sezione Politiche Giovanili e Innovazione sociale della Regione Puglia ha approvato l'"Avviso per manifestazione di interesse rivolto ad Enti pubblici per la rivitalizzazione tramite co-progettazione di spazi sottoutilizzati attraverso iniziative di innovazione sociale";

10. Deliberazione della Giunta regionale in materia di Politiche giovanili n. 1922 del 30 novembre 2016 avente ad oggetto "Fondo Nazionale per le Politiche Giovanili anno 2010 rivenienti dalla Presidenza del Consiglio dei Ministri – Dipartimento della Gioventù e Servizio Civile Nazionale. Variazione al Bilancio 2016 ex art. 51, comma 2 del D. Lgs. 118/2011 come integrato dal D. Lgs. 10 agosto 2014 n. 126 e approvazione Schema di Accordo con Arti";

11. Atto Deliberativo numero 143 del 18/09/2019 con cui l'Ente pubblico Comune di San Paolo di Civitate ha aderito all'iniziativa regionale "Luoghi Comuni".

FSC Fondo per lo Sviluppo e la Coesione
UNIONE EUROPEA
Presidenza del Consiglio dei Ministri
REGIONE PUGLIA Assessorato alle Politiche Giovanili
a·r·t·i Agenzia regionale per la tecnologia e l'innovazione

2. FINALITÀ E OGGETTO DELL'AVVISO

Il presente Avviso, nell'ambito dell'iniziativa regionale denominata "Luoghi Comuni", intende:

› supportare interventi innovativi e sperimentali, promossi da Organizzazioni giovanili impegnate nel Terzo Settore, capaci di coinvolgere le comunità locali nei processi di riuso e valorizzazione degli spazi pubblici sottoutilizzati;

› sostenere gruppi di giovani che, attraverso progetti di tutela e valorizzazione del territorio, di inclusione sociale e cittadinanza attiva, vogliano mettersi alla prova, sperimentarsi sul campo, scoprire opportunità e vocazioni professionali partendo dai problemi e dalle opportunità del territorio;

› favorire la creazione di competenze utili per l'inserimento dei giovani nel mercato del lavoro, in un settore, come quello dell'innovazione sociale, che offre interessanti prospettive di crescita;

› aumentare il numero di luoghi per la creatività e l'apprendimento dedicati ai giovani pugliesi e ad iniziative di innovazione sociale;

› riattivare lo spazio pubblico sottoutilizzato di cui alla scheda descrittiva (Allegato 1), parte integrante del presente Avviso.

Nello specifico, attraverso il presente Avviso, si intende sostenere progetti di innovazione sociale promossi da Organizzazioni giovanili del Terzo Settore che dovranno:

› favorire processi di animazione sociale e partecipazione collettiva utili ad alimentare nuove forme di fruizione dello spazio da parte delle comunità locali;

› contribuire allo sviluppo delle competenze e delle capacità inespresse dei giovani per una loro crescita professionale;

› mettere a valore le potenzialità dello spazio pubblico e migliorare la sua riconoscibilità sul territorio;

› rispondere ai bisogni delle comunità sperimentando soluzioni ed interventi capaci di generare nuove relazioni sociali e nuove collaborazioni.

Il presente Avviso rientra nella procedura della co-progettazione, di cui all'art. 55 commi I e III del Decreto Legislativo 3 luglio 2017 n. 117 e ss.mm.ii, ed ha la finalità di attivare un Accordo procedimentale di collaborazione fra pubblico e privato che ha per oggetto la definizione e la realizzazione di progetti innovativi e sperimentali in ambito sociale e che trova il proprio fondamento nei principi di sussidiarietà, trasparenza, partecipazione e sostegno dell'impegno privato nella funzione sociale. Il ricorso alle procedure di cui al Codice del Terzo settore è dunque motivato sia dal preminente valore sociale delle attività oggetto del presente Avviso, sia dal particolare riconoscimento delle finalità civiche, solidaristiche e di utilità sociale degli

FSC Fondo per lo Sviluppo e la Coesione
UNIONE EUROPEA
Presidenza del Consiglio dei Ministri
REGIONE PUGLIA Assessorato alle Politiche Giovanili
a·r·t·i Agenzia regionale per la tecnologia e l'innovazione

Enti del Terzo Settore, che svolgono attività di interesse generale non perseguendo finalità lucrative.

L'Avviso inoltre intende rispondere ai fabbisogni e agli obiettivi espressi dall'Ente pubblico in sede di candidatura dello spazio: alle specificità del contesto territoriale e sociale in cui il bene è inserito, alle caratteristiche fisiche dello spazio, alle sue peculiarità strutturali ed agli ambiti di intervento prioritari individuati dall'Ente nel proprio Atto deliberativo di adesione all'iniziativa.

3. SOGGETTI PROPONENTI

Considerate le finalità e l'oggetto del presente Avviso, possono presentare proposte progettuali le Organizzazioni giovanili costituite in una delle forme giuridiche previste dall'art. 4, comma 1, del Decreto Legislativo 3 luglio 2017, n. 117 e ss.mm.ii "Codice del Terzo settore", ovvero: le organizzazioni di volontariato, le associazioni di promozione sociale, gli enti filantropici, le imprese sociali incluse le cooperative sociali, le reti associative, le società di mutuo soccorso, le associazioni riconosciute o non riconosciute, le fondazioni e gli altri enti di carattere privato diversi dalle società costituite per il perseguimento senza scopo di lucro di finalità civiche o solidaristiche e di utilità sociale (mediante lo svolgimento di una o più attività di interesse generale in forma di azione volontaria o di erogazione gratuita di denaro, beni o servizi, o di mutualità o di produzione o scambio di beni o servizi).

Le Organizzazioni giovanili, al momento della presentazione della candidatura, devono essere in possesso dei seguenti requisiti:

› avere almeno una sede legale o operativa in Puglia;

› avere il proprio organo di amministrazione (consiglio direttivo, consiglio di amministrazione etc.) composto in maggioranza da giovani di età compresa tra 18 e 35 anni. I componenti dell'organo di amministrazione non potranno essere sostituiti durante lo svolgimento del progetto. Eventuali modifiche che si dovessero rendere necessarie, saranno ammissibili solo se debitamente motivate e comunicate ad ARTI. In caso di modifica, l'Organizzazione dovrà comunque garantire il mantenimento del requisito della maggioranza dei componenti dell'organo di amministrazione di età compresa tra 18 e 35 anni;

› essere iscritte al Registro Unico Nazionale del Terzo settore (RUNTS). Nelle more dell'istituzione del RUNTS, ai sensi dell'articolo 101 commi 2 e 3 del Codice del Terzo Settore, il requisito si intende soddisfatto attraverso l'iscrizione delle Organizzazioni ad uno dei registri attualmente previsti dalle normative di settore. Il requisito si intende altresì soddisfatto qualora l'Organizzazione giovanile abbia presentato l'istanza per l'iscrizione ad uno dei registri del Terzo Settore attualmente previsti dalle normative vigenti. In tale ipotesi il perfezionamento dell'iscrizione deve avvenire entro 30 giorni dalla comunicazione degli esiti della valutazione delle proposte progettuali;

› non essere nelle condizioni previste dall'art. 80 del D.Lgs. 50/2016 e s.m.i. che precludono la possibilità di contrarre con la pubblica amministrazione.

Inoltre, non sono ammesse a candidare proposte progettuali Organizzazioni giovanili del Terzo settore in forma associata (ad es. ATS/RTS).

FSC Fondo per lo Sviluppo e la Coesione
UNIONE EUROPEA
Presidenza del Consiglio dei Ministri
REGIONE PUGLIA Assessorato alle Politiche Giovanili
a·r·t·i Agenzia regionale per la tecnologia e l'innovazione

Tuttavia, il soggetto proponente può attivare partenariati con altri soggetti (ad esempio altri attori sociali, imprese, scuole, università, etc.) che intendono sostenere il progetto. Le eventuali partnership dovranno essere attestate da documenti sottoscritti dai rappresentanti legali dell'ente/organizzazione partner (lettere di gradimento, lettere di intenti, atti deliberativi etc.) dai quali sia possibile evincere l'oggetto e le modalità con cui si concretizza il sostegno al progetto. La natura e l'ampiezza delle partnership non costituiscono uno specifico criterio premiale in sede di valutazione, ma verranno considerate esclusivamente in relazione agli obiettivi e ai contenuti del progetto.

4. PROCEDURA DI CO-PROGETTAZIONE

La co-progettazione, intesa come forma di collaborazione tra le amministrazioni pubbliche e soggetti del terzo settore, si svolge in tre fasi distinte:

A) Selezione dell'Organizzazione del Terzo Settore
In questa fase le Organizzazioni giovanili del Terzo settore candidano una proposta progettuale preliminare in base a quanto previsto dall'art. 9 del presente Avviso.
A conclusione dei termini di scadenza del presente Avviso, ARTI (Agenzia Regionale per la Tecnologia e l'Innovazione) procede alla:

› verifica del rispetto di termini e modalità di presentazione delle candidature e del possesso dei requisiti da parte dei soggetti candidati;

› valutazione delle proposte progettuali preliminari con attribuzione di un punteggio in base ai criteri indicati all'art. 11 del presente Avviso;

› verifica in ordine alla regolarità degli atti e delle dichiarazioni presenti nella documentazione di cui all'art. 9 del presente Avviso;

› individuazione del soggetto che partecipa alla fase di co-progettazione descritta nella successiva fase B.

B) Co-progettazione
L'Organizzazione giovanile selezionata, la Regione Puglia, ARTI e l'Ente titolare dello spazio attivano il tavolo di co-progettazione, ovvero una discussione critica della proposta preliminare, finalizzata alla definizione di un progetto di dettaglio condiviso fra le parti coinvolte.

In particolare, la discussione ha l'obiettivo di:

› dettagliare le attività previste nella proposta preliminare affinché rispondano al meglio alle esigenze dell'Ente, del territorio e della comunità di riferimento;

› rafforzare la fattibilità della proposta progettuale;

› definire gli eventuali interventi di manutenzione ordinaria proposti in fase di candidatura.

FSC Fondo per lo Sviluppo e la Coesione
UNIONE EUROPEA
Presidenza del Consiglio dei Ministri
REGIONE PUGLIA Assessorato alle Politiche Giovanili
a·r·t·i Agenzia regionale per la tecnologia e l'innovazione

C) Convenzionamento
A conclusione del tavolo di co-progettazione ARTI, Ente titolare dello spazio e Organizzazione giovanile selezionata stipulano un Accordo di collaborazione che disciplina compiti, oneri e responsabilità nell'ambito delle attività da realizzare. All'Accordo viene allegato, per farne parte integrante, il progetto definitivo discusso e condiviso nella precedente fase B.

Contestualmente l'Organizzazione giovanile selezionata e l'Ente pubblico sottoscrivono un contratto di comodato d'uso gratuito dello spazio messo a disposizione (della durata di 24 mesi, eventualmente prorogabili), al fine di disciplinare termini e condizioni di utilizzo.

5. CONTENUTI DELLA PROPOSTA PROGETTUALE

La proposta progettuale deve essere adeguata alle caratteristiche fisiche e strumentali dello spazio in oggetto e al contesto territoriale e sociale di riferimento, e deve afferire ad almeno uno degli ambiti di intervento indicati dall'Ente titolare dello spazio in sede di adesione all'iniziativa Luoghi Comuni e descritti all'interno dell'Allegato 1.

Le informazioni relative allo spazio in oggetto, al contesto territoriale e sociale e agli ambiti di intervento, sono riportate all'interno dell'Allegato 1 al presente Avviso.

La proposta preliminare presentata dai soggetti di cui al precedente art. 3 deve contenere le seguenti informazioni:

- dati anagrafici del soggetto proponente;
- presentazione del soggetto proponente e del gruppo di lavoro;
- descrizione del progetto e delle attività previste;
- caratteristiche di innovazione sociale del progetto (impatti attesi sul territorio e sulle comunità di riferimento);
- comunità di riferimento, reti ed eventuali partner coinvolti;
- piano finanziario ed elementi di sostenibilità;
- eventuali interventi di manutenzione dello spazio previsti;
- modalità di compartecipazione del soggetto proponente alla co-progettazione[1];
- follow up del progetto.

La proposta progettuale dovrà essere redatta utilizzando l'apposito formulario online presente sulla piattaforma luoghicomuni.regione.puglia.it.

Le modalità di presentazione della proposta progettuale sono indicate nel successivo art. 9.

[1] L'Organizzazione giovanile dovrà mettere a disposizione risorse aggiuntive rispetto al finanziamento pubblico, intese come: beni immobili, attrezzature/strumentazioni, automezzi, risorse umane, capacità del soggetto candidato di reperire contributi e/o finanziamenti da parte di enti non pubblici, costo di coordinamento ed organizzazione delle attività, cura dei rapporti con l'Ente pubblico, presidio delle politiche di qualità. ("La co-progettazione e il codice degli appalti nell'affidamento dei servizi sociali", nota di approfondimento di ANCI – Associazione Nazionale dei Comuni Italiani di maggio 2017).

FSC Fondo per lo Sviluppo e la Coesione
UNIONE EUROPEA
Presidenza del Consiglio dei Ministri
REGIONE PUGLIA Assessorato alle Politiche Giovanili
a·r·t·i Agenzia regionale per la tecnologia e l'innovazione

6. DURATA

L'avvio delle attività, definite a seguito del tavolo di co-progettazione, è da intendersi a partire dalla data di inizio attività comunicata dall'Organizzazione giovanile a seguito della sottoscrizione dell'Accordo di Collaborazione di cui all'art. 13 del presente Avviso.

La durata complessiva del progetto è di 24 mesi. Le risorse disponibili, di cui al successivo art. 7, devono essere utilizzate nei primi 18 mesi e l'Organizzazione giovanile dovrà garantire con risorse autonome, a titolo di compartecipazione, il completamento delle attività nei successivi 6 mesi.

Il progetto deve avere uno svolgimento continuativo. Non è ammessa alcuna interruzione temporale.

7. RISORSE A DISPOSIZIONE

Le risorse a disposizione per il presente Avviso sono fino ad un massimo di euro 40.000. Il contributo riconosciuto è vincolato alla realizzazione di iniziative di innovazione sociale promosse da Organizzazioni giovanili del Terzo settore e finalizzate alla riattivazione dello spazio di cui all'Allegato 1.

Il contributo è da considerarsi quale rimborso spese a piè di lista che comprenda unicamente le spese vive documentate, correnti e non di investimento realizzate dall'Organizzazione giovanile, così come specificato nel successivo art. 8.

8. SPESE AMMISSIBILI

Per essere oggetto di rimborso, le spese rimborsabili devono essere:

› previste nel piano finanziario definito in sede di co-progettazione;

› imputabili direttamente alle attività previste dal progetto;

› sostenute nei primi 18 mesi di realizzazione del progetto;

› identificabili, controllabili ed attestate da documenti giustificativi sostenuti dal soggetto beneficiario.

FSC Fondo per lo Sviluppo e la Coesione
UNIONE EUROPEA
Presidenza del Consiglio dei Ministri
REGIONE PUGLIA Assessorato alle Politiche Giovanili
a·r·t·i Agenzia regionale per la tecnologia e l'innovazione

Nello specifico, sono ammissibili le seguenti tipologie di spese:

MACROVOCE DI SPESA	Voce di spesa	*Descrizione*
SPESE DI MANUTENZIONE ORDINARIA	Servizi di manutenzione ordinaria	*Acquisto di servizi e materiali per la manutenzione ordinaria dello spazio, funzionale alle attività progettuali.*
SPESE DI FUNZIONAMENTO	Risorse umane	*Costi relativi alle risorse umane direttamente e specificamente utilizzate per lo svolgimento delle attività progettuali.*
	Beni durevoli	*Acquisto e/o leasing di beni durevoli strettamente funzionali alla realizzazione delle attività progettuali.*
	Gestione attività	*Spese direttamente legate alla realizzazione delle attività progettuali (comunicazione, servizi, SIAE, cancelleria, noleggio breve di attrezzature etc.).*
	Altre spese generali	*Ulteriori costi di funzionamento sostenuti esclusivamente nell'ambito del progetto (spese di viaggio, spese assicurative, utenze etc.).*

Nello specifico, le spese di funzionamento devono essere superiori alle spese di manutenzione ordinaria.

L'IVA può costituire una spesa ammissibile solo se realmente e definitivamente sostenuta dal soggetto proponente.

Non sono ammissibili le seguenti tipologie di spese:

› spese non direttamente intestate e sostenute dal soggetto beneficiario;

› spese per la preparazione della proposta progettuale e la partecipazione al tavolo di co-progettazione di cui al successivo art. 12;

› spese non direttamente connesse alla realizzazione di attività progettuali.

Non sono altresì ammissibili eventuali remunerazioni riconosciute al personale volontario o al personale direttivo dell'Ente. Il rimborso spese relativo alla remunerazione di eventuale altro personale dipendente è ammissibile solo per funzioni esclusivamente e chiaramente riconducibili alla durata e allo svolgimento delle attività indicate nella proposta. Non sono in ogni caso ammissibili rimborsi spese di tipo forfettario, salvo quanto previsto all'art. 17 del D.Lgs 117/2017 "Codice del Terzo Settore" e ss.mm.ii.

9. MODALITÀ E TERMINI DI PRESENTAZIONE DELLE PROPOSTE

Le Organizzazioni giovanili del Terzo Settore che intendono partecipare al presente Avviso dovranno presentare la propria candidatura esclusivamente attraverso la piattaforma luoghicomuni.regione.puglia.it.

Ciascuna Organizzazione giovanile del Terzo Settore potrà presentare una sola candidatura al presente Avviso. Qualora dovessero essere inoltrate più candidature, verrà considerata valida solamente l'ultima pervenuta in ordine cronologico.

Le candidature potranno essere presentate entro le ore 12:00 del 15/09/2020.

La procedura di presentazione della candidatura si svolgerà nei seguenti step:

STEP 1
Registrazione dell'Organizzazione

Ogni Organizzazione giovanile del Terzo Settore interessata a partecipare al presente Avviso deve creare un profilo all'interno della piattaforma luoghicomuni.regione.puglia.it.

Un referente dell'Organizzazione giovanile deve procedere alla registrazione tramite la pagina "Registrati", inserendo i propri dati personali oppure utilizzando la propria Identità Digitale unica (username e password) prevista per il Sistema Pubblico di Identità Digitale (SPID) utile all'accesso ai servizi online della Pubblica Amministrazione.

Qualora non si utilizzi l'Identità Digitale di SPID, terminato l'inserimento dei dati richiesti, il sistema telematico invia automaticamente, all'indirizzo email indicato, un link di conferma della registrazione.

Una volta conclusa la registrazione, il referente dell'Organizzazione potrà accedere alla piattaforma inserendo username e password scelti in fase di registrazione oppure tramite l'Identità Digitale unica (username e password) qualora il referente abbia utilizzato SPID.

STEP 2
Compilazione della candidatura

Dopo aver effettuato l'accesso, il referente dell'Organizzazione, tramite la propria bacheca, potrà aprire la candidatura a valere sullo spazio oggetto del presente Avviso e compilare l'apposito formulario online.

La candidatura può essere compilata in una o più sessioni. Il referente deve cliccare sul tasto "Salva" presente in ogni sezione per non perdere le informazioni inserite. Il referente deve compilare tutti i campi obbligatori previsti e caricare la seguente documentazione nei formati indicati in piattaforma:

› copia scansionata del documento di riconoscimento in corso di validità del legale rappresentante dell'Organizzazione proponente;

› curriculum dell'Organizzazione proponente;

› copia dei curriculum vitae dei componenti del gruppo di lavoro direttamente coinvolti nel progetto, firmati digitalmente o debitamente sottoscritti con allegati i relativi documenti di identità;

› eventuale copia delle lettere di sostegno al progetto, firmate digitalmente dai rappresentanti legali degli enti/organizzazioni sostenitrici o debitamente sottoscritte con allegati i relativi documenti di identità;

› eventuale allegato contenente altri documenti utili a descrivere la proposta progettuale.

STEP 3

Inoltro della domanda di candidatura

A pena di esclusione, la candidatura dovrà essere inoltrata tramite la seguente procedura:

a) il referente dell'Organizzazione proponente, terminato correttamente lo STEP 2, tramite il tasto convalida presente nel sistema, conferma la correttezza di tutti i dati e le informazioni inserite, compresi tutti gli allegati, e completa in tal modo la procedura di compilazione. La convalida della candidatura non consente ulteriori modifiche alle informazioni inserite;

b) il sistema telematico genera automaticamente un file .pdf contenente la Domanda di candidatura al presente Avviso (come da schema Allegato 2) con il codice pratica assegnato alla proposta candidata;

c) la Domanda di candidatura generata automaticamente dal sistema deve essere firmata digitalmente dal legale rappresentante dell'Organizzazione proponente, quindi caricata in formato .pdf o .p7m sulla stessa piattaforma telematica.

10. CAUSE DI ESCLUSIONE

Saranno esclusi dalla valutazione i progetti:

a) presentati da soggetti privi dei requisiti previsti dall'art. 3 del presente Avviso;
b) presentati con modalità differenti da quelle riportate all'art. 9 del presente Avviso;
c) pervenuti oltre il termine previsto all'art. 9 del presente Avviso;
d) privi di domanda di candidatura prevista dall'art. 9 del presente Avviso, STEP 3 punto c).

Saranno inoltre escluse dalla valutazione le proposte progettuali presentate da Organizzazioni giovanili che siano state selezionate per la co-progettazione di interventi a valere su altri spazi pubblici inseriti all'interno dell'iniziativa Luoghi Comuni, ovvero abbiano già beneficiato di risorse a valere sulla medesima iniziativa.

Resta altresì inteso che non saranno escluse dalla valutazione le proposte presentate da Organizzazioni giovanili selezionate per un altro intervento il cui iter di co-progettazione si sia concluso senza la sottoscrizione di un Accordo.

L'eventuale mancanza, incompletezza ed ogni altra irregolarità dei documenti previsti dall'art. 9, comprese eventuali irregolarità concernenti la sottoscrizione della domanda di candidatura, potrà essere sanata attraverso la procedura di soccorso istruttorio. All'Organizzazione proponente verrà assegnato un termine affinché siano resi, integrati o regolarizzati i documenti richiesti. In caso di mancato riscontro entro i termini stabiliti dalla richiesta stessa, l'Organizzazione proponente sarà esclusa dalla valutazione.

11. VALUTAZIONE DELLE PROPOSTE PROGETTUALI

La valutazione verrà effettuata da una commissione composta da tre esperti di comprovata esperienza nell'ambito dell'innovazione sociale, nominata da ARTI con provvedimento del Direttore Amministrativo.
La Commissione procederà alla verifica del rispetto dei termini e delle modalità di presentazione delle candidature, alla verifica del possesso dei requisiti soggettivi e alla valutazione di merito delle proposte presentate. La procedura di valutazione verrà attivata anche in presenza di una sola proposta validamente pervenuta.

La valutazione delle proposte verrà svolta attribuendo ad ogni progetto un punteggio da 0 a 100 punti, in base ai criteri indicati di seguito.

MACROCRITERI / Criteri ed eventuali sub-criteri / *Descrizioni*	**PUNTI**
CARATTERISTICHE DEL PROPONENTE	
Esperienza e professionalità dei soggetti promotori *Esperienza e radicamento sul territorio del soggetto proponente, competenze e professionalità del gruppo di lavoro individuato in coerenza con le attività e gli obiettivi del progetto.*	max 20
CARATTERISTICHE E QUALITÀ DEL PROGETTO	
Qualità e coerenza progettuale *Coerenza tra il progetto e le caratteristiche dello spazio, l'analisi del contesto di riferimento e gli ambiti di intervento indicati dall'Ente proprietario. Chiarezza nella definizione degli obiettivi e dei relativi output.*	max 20
Impatto sul territorio e sulle comunità di riferimento *Capacità del progetto di avere impatto positivo sul territorio, di migliorare il bene pubblico interessato dall'intervento, di contribuire allo sviluppo sociale ed economico delle comunità di riferimento. Capacità del progetto di attivare le giovani generazioni, di favorire processi inclusivi e aperti alle comunità di riferimento e di aumentare la fruibilità e la funzione sociale dello spazio.*	max 20
Valore innovativo del progetto *Capacità del progetto di contribuire in maniera innovativa ai bisogni del territorio e di innescare nuove relazioni e collaborazioni sociali.*	max 10
CONGRUITÀ E SOSTENIBILITÀ DEL PIANO ECONOMICO-FINANZIARIO	
Congruità tra le attività ed il piano dei costi *Corretta articolazione del piano dei costi e coerenza con gli obiettivi e attività proposte.*	max 15
Sostenibilità, follow-up e replicabilità del progetto di innovazione sociale *Capacità del progetto di essere sostenibile nel tempo, di avere prospettive di continuità e sviluppo futuro e di essere replicabile. Capacità dell'Organizzazione di compartecipare al progetto con risorse aggiuntive.*	max 15
TOTALE	**max. 100**

FSC Fondo per lo Sviluppo e la Coesione
UNIONE EUROPEA
Presidenza del Consiglio dei Ministri
REGIONE PUGLIA Assessorato alle Politiche Giovanili
a·r·t·i Agenzia regionale per la tecnologia e l'innovazione

Per l'attribuzione del punteggio, si procederà a moltiplicare il punteggio massimo previsto per ciascun criterio per i moltiplicatori corrispondenti ai seguenti giudizi:

Giudizio	Moltiplicatore
Eccellente	1
Buono	0,8
Sufficiente	0,6
Insufficiente	0,4
Scarso	0,2

Al termine della procedura di valutazione, la commissione genererà una graduatoria di merito costituita dai progetti che avranno superato la soglia minima di idoneità pari a 60 punti su 100.

L'Organizzazione proponente, il cui progetto abbia superato la soglia minima di idoneità pari a 60/100 e abbia ricevuto il punteggio maggiore tra le proposte candidate, sarà convocata a partecipare alla successiva fase di co-progettazione (punto B del precedente art. 4) per la strutturazione del progetto definitivo (come da successivo art. 12).

In caso di più proposte classificate con pari punteggio il vincitore verrà individuato mediante sorteggio pubblico.

12. ADEMPIMENTI SUCCESSIVI ALLA VALUTAZIONE

Così come descritto nel precedente art. 4, ARTI, a conclusione della valutazione, individua l'Organizzazione giovanile da convocare al successivo tavolo di co-progettazione, previa verifica preliminare della regolarità degli atti e delle dichiarazioni inoltrate in fase di candidatura e il mantenimento dei requisiti.

Durante il tavolo di co-progettazione verrà presentato il progetto preliminare predisposto dal soggetto selezionato e si procederà alla sua discussione critica per la definizione di un progetto esecutivo condiviso fra le parti coinvolte (come descritto nel precedente art. 4).

Al tavolo di co-progettazione parteciperanno:

› la Regione Puglia rappresentata dalla Dirigente della Sezione Politiche Giovanili e Innovazione sociale o un suo delegato;

› ARTI, per il tramite di un componente del proprio staff a ciò delegato, che metterà in evidenza gli aspetti della proposta progettuale che, in sede di valutazione, sono stati considerati di maggiore rilevanza e/o di maggiore criticità;

FSC Fondo per lo Sviluppo e la Coesione
UNIONE EUROPEA
Presidenza del Consiglio dei Ministri
REGIONE PUGLIA Assessorato alle Politiche Giovanili
a·r·t·i Agenzia regionale per la tecnologia e l'innovazione

› l'Ente proprietario dell'immobile interessato, rappresentato dal Responsabile Unico del Procedimento o suo delegato;

› l'Organizzazione giovanile individuata, per il tramite del proprio Referente o suo delegato, che potrà avvalersi per gli aspetti tecnici di un proprio esperto.

La discussione critica dovrà tener conto dei seguenti elementi:

a) coerenza delle variazioni e delle integrazioni da apportare al progetto preliminare con gli elementi essenziali del bando (non devono alterare le condizioni che hanno determinato la scelta dei soggetti con cui cooperare);

b) rispondenza del progetto esecutivo con le finalità del presente Avviso (descritti al precedente art. 2), con le caratteristiche della proposta preliminare valutate e con gli ambiti di intervento indicati dall'Ente nell'Allegato 1;

c) attività da realizzare e adeguata allocazione delle risorse. In questa fase, il piano delle attività ed il piano dei costi potranno essere riorganizzati senza che venga alterato il contributo richiesto in sede di candidatura.

L'assenza, senza alcuna motivazione o preavviso, da parte dell'Organizzazione giovanile al tavolo di co-progettazione comporta la decadenza dal diritto di concludere la fase di co-progettazione. ARTI si riserva la facoltà di convocare al tavolo di co-progettazione il soggetto che, superata la soglia minima di idoneità, ha conseguito il punteggio immediatamente inferiore nella graduatoria di merito.

Nell'ipotesi in cui, durante il tavolo di co-progettazione, non si pervenga alla costruzione di un progetto unitario condiviso, ovvero ad un progetto definitivo che rispetti i principi di sostenibilità ed innovatività alla base della procedura di co-progettazione, ARTI, valutate le cause che hanno portato al mancato perfezionamento del tavolo di co-progettazione, si riserva la facoltà di revocare la procedura.

FSC Fondo per lo Sviluppo e la Coesione
UNIONE EUROPEA
Presidenza del Consiglio dei Ministri
REGIONE PUGLIA Assessorato alle Politiche Giovanili
a·r·t·i Agenzia regionale per la tecnologia e l'innovazione

13. ACCORDO DI COLLABORAZIONE

Così come descritto nel precedente art. 4, a conclusione del tavolo di co-progettazione verrà stipulato, tra ARTI, Ente titolare dello spazio e Organizzazione giovanile selezionata un Accordo di collaborazione fra le parti.

L'Accordo, da stipularsi in forma di convenzione, è finalizzato all'attivazione della partnership fra pubblico e privato sociale per l'esercizio condiviso della funzione di produzione ed erogazione degli interventi sociali previsti dal progetto definito in sede di co-progettazione. L'Accordo, inoltre, non ha rilevanza economica in quanto, come descritto nel precedente art. 7, è basato sul mero rimborso spese a piè di lista dei costi effettivamente sostenuti dall'Organizzazione giovanile selezionata nell'ambito del progetto oggetto della convenzione.

In particolare, l'Accordo di collaborazione, come da schema Allegato 3, contiene i seguenti elementi:

- oggetto dell'Accordo;
- durata;
- contributo per la realizzazione degli interventi e modalità di rimborso delle spese;
- impegni dell'Organizzazione giovanile, dell'Ente titolare dello spazio e dell'Agenzia Regionale per la Tecnologia e l'Innovazione (ARTI);
- monitoraggio, verifiche e controlli;
- inadempienze e risoluzione;
- coperture assicurative;
- controversie;
- trattamento dei dati personali.

All'Accordo di collaborazione verranno allegati:

a) il progetto definitivo discusso e condiviso durante il tavolo di co-progettazione, di cui al precedente art. 12;

b) il contratto di comodato d'uso gratuito dello spazio messo a disposizione dall'Ente titolare in favore dell'Organizzazione giovanile selezionata per la realizzazione delle attività co-progettate.

FSC Fondo per lo Sviluppo e la Coesione
UNIONE EUROPEA
Presidenza del Consiglio dei Ministri
REGIONE PUGLIA Assessorato alle Politiche Giovanili
a·r·t·i Agenzia regionale per la tecnologia e l'innovazione

14. MODALITÀ DI EROGAZIONE DEL CONTRIBUTO E RIMBORSO DELLE SPESE

L'erogazione del contributo è condizionata all'esecuzione delle attività co-progettate, alla corretta rendicontazione delle spese effettivamente sostenute (in coerenza con quanto previsto all'art. 8 del presente Avviso "Spese ammissibili") e al raggiungimento degli obiettivi e dei risultati condivisi in sede di co-progettazione e riportati nel progetto definitivo.

Il contributo ammesso verrà erogato attraverso una prima tranche in acconto, in misura del 30% del contributo ammesso, a seguito dell'effettivo avvio delle attività co-progettate.

La seconda e la terza tranche, pari rispettivamente al 30% del contributo ammesso, saranno erogate in acconto a seguito del raggiungimento dei risultati intermedi di progetto (milestone) definiti nel tavolo di co-progettazione, della corretta rendicontazione delle spese ammissibili effettivamente sostenute (per un importo complessivo almeno pari alla precedente tranche di finanziamento) e della presentazione di un'apposita relazione sulle attività realizzate.

La quarta e ultima tranche sarà erogata a saldo, nella misura del 10% del contributo ammesso, previo raggiungimento dei risultati finali di progetto definiti nel tavolo di co-progettazione e verifica da parte dell'ARTI, con il contributo dell'Ente titolare dello spazio, della seguente documentazione giustificativa amministrativo-contabile finale: dettagliata relazione finale contenente la descrizione delle attività realizzate (unitamente ad ogni elemento utile a dimostrare l'effettivo raggiungimento degli output conseguiti in rapporto a quanto previsto nel progetto di dettaglio), elenco delle spese sostenute durante l'intero periodo di realizzazione del progetto definitivo.

Nel caso in cui, a consuntivo, il totale delle spese ammissibili sostenute risultasse inferiore a quanto previsto nel piano dei costi, la misura del contributo a rimborso verrà ridotta in misura corrispondente.

In relazione alle erogazioni sopra indicate, l'organizzazione beneficiaria dovrà assolvere gli obblighi di tracciabilità previsti dalla vigente normativa.

15. MODIFICHE AL PROGETTO DEFINITIVO

ARTI può autorizzare eventuali variazioni al progetto definitivo, previa richiesta motivata e dettagliata da parte del soggetto co-progettante. In alternativa, le eventuali modifiche potranno essere concordate in sede di nuovo tavolo di co-progettazione, utile a rideterminare gli obiettivi e le attività di progetto.

In sede di verifica della rendicontazione non saranno riconosciute le spese variate rispetto al piano dei costi condiviso e non debitamente autorizzate.

Le richieste di modifica non potranno in nessun caso riguardare l'importo del contributo assegnato, e saranno considerate ammissibili solo ove non incidano sugli elementi costitutivi del progetto selezionato e co-progettato.

FSC Fondo per lo Sviluppo e la Coesione
UNIONE EUROPEA
Presidenza del Consiglio dei Ministri
REGIONE PUGLIA Assessorato alle Politiche Giovanili
a·r·t·i Agenzia regionale per la tecnologia e l'innovazione

16. MONITORAGGIO, CONTROLLI E REVOCHE

In ogni fase del procedimento e nel corso della realizzazione delle attività progettuali ARTI, in collaborazione con l'Ente proprietario, può disporre incontri periodici di raccordo con l'obiettivo di creare sinergie e monitorare lo stato di avanzamento del progetto, nonché effettuare controlli ed ispezioni sull'esecuzione delle attività stesse, sulle dichiarazioni rese e sulla documentazione presentata, al fine di verificare l'effettivo e corretto rispetto delle previsioni progettuali. L'Organizzazione beneficiaria è tenuta a partecipare agli incontri di monitoraggio e consentire i controlli e le ispezioni, fornendo tempestivamente ogni opportuna informazione, mettendo a disposizione proprio personale, nonché la documentazione tecnica e contabile necessaria.

Per tutto il periodo di svolgimento del progetto, l'Organizzazione beneficiaria si impegna a segnalare tempestivamente ad ARTI ogni criticità e circostanza interna o esterna che possa compromettere il buon andamento del progetto e/o il conseguimento degli obiettivi dichiarati nel progetto candidato e nel progetto definitivo.

Il contributo sarà soggetto a revoca, anche parziale, nei casi in cui il soggetto risulti inadempiente rispetto alle prescrizioni previste dall'Accordo di collaborazione sottoscritto dalle parti ed i relativi allegati.

17. TRATTAMENTO DEI DATI PERSONALI

Ai sensi del Regolamento UE 2016/679 i dati richiesti dal presente Avviso e dal formulario saranno utilizzati esclusivamente per le finalità previste dal bando stesso e saranno oggetto di trattamento svolto con o senza l'ausilio di strumenti informatici nel pieno rispetto della normativa sopra richiamata e degli obblighi di riservatezza ai quali sono tenute la Pubblica Amministrazione.

ARTI - Agenzia Regionale per la Tecnologia e l'Innovazione provvederà alla pubblicazione dei risultati della valutazione e dei dati relativi alla proposta progettuale ammessa a finanziamento, così come previsto dal D.Lgs n.33 del 14 marzo 2013.

La Regione Puglia, ARTI e l'Ente proprietario si riservano la facoltà di utilizzare per scopi divulgativi i dati e le informazioni relativi alle proposte progettuali pervenute.

18. FORO COMPETENTE

Per eventuali controversie relative al presente bando si dichiara competente il Foro di Bari.

FSC Fondo per lo Sviluppo e la Coesione
UNIONE EUROPEA
Presidenza del Consiglio dei Ministri
REGIONE PUGLIA Assessorato alle Politiche Giovanili
a·r·t·i Agenzia regionale per la tecnologia e l'innovazione

19. ASSISTENZA TECNICA ALLA COMPILAZIONE DEL FORMULARIO DI CANDIDATURA ONLINE COMPETENTE

È possibile richiedere assistenza tecnica sul formulario di candidatura online attraverso la compilazione del form presente nella sezione contatti della piattaforma luoghicomuni.regione.puglia.it e la selezione dello specifico argomento di interesse.

L'assistenza tecnica potrà essere assicurata fino a 48 ore prima dei termini per la presentazione delle candidature, nei giorni lavorativi dal lunedì al venerdì e nei seguenti orari 9:00-13:00 e 14:00-18:00; diversamente ARTI non garantisce la tempestività dell'intervento.

20. INFORMAZIONI SUL PROCEDIMENTO

Il presente Avviso e i documenti complementari sono pubblicati sulla piattaforma regionale luoghicomuni.regione.puglia.it e nella sezione Amministrazione trasparente del sito www.arti.puglia.it.

Per eventuali informazioni o chiarimenti è possibile contattare ARTI ai recapiti indicati nella sezione Contatti della piattaforma regionale: luoghicomuni.regione.puglia.it

Le Organizzazioni giovanili interessate a presentare proposte progettuali potranno richiedere ulteriori informazioni sul presente Avviso entro 5 giorni dal termine indicato al precedente art. 9.

Responsabile del procedimento è il dott. Francesco Addante – Direttore amministrativo di ARTI (f.addante@arti.puglia.it).

FSC Fondo per lo Sviluppo e la Coesione
UNIONE EUROPEA
Presidenza del Consiglio dei Ministri
REGIONE PUGLIA Assessorato alle Politiche Giovanili
a·r·t·i Agenzia regionale per la tecnologia e l'innovazione

ARTI PUGLIA

“Luoghi Comuni” – Avviso n. 43 rivolto ad Organizzazioni Giovanili del Terzo Settore per la co-progettazione e la realizzazione di interventi di innovazione sociale all’interno dello spazio pubblico “Locali siti al piano terra del Castello Angioino–Aragonese” Via Castello, Mola di Bari (BA).

REGIONE PUGLIA
Assessorato alle Politiche Giovanili

a r t i
Agenzia regionale per la tecnologia e l’innovazione

Luoghi Comuni

diamo spazio ai giovani!

Avviso N. 43 rivolto ad Organizzazioni Giovanili del Terzo Settore per la co-progettazione e la realizzazione di interventi di innovazione sociale all’interno dello spazio pubblico

“Locali siti al piano terra del Castello Angioino–Aragonese”

Via Castello, Mola di Bari (BA)

FSC Fondo per lo Sviluppo e la Coesione

UNIONE EUROPEA

Presidenza del Consiglio dei Ministri
DIPARTIMENTO DELLA GIOVENTÙ E DEL SERVIZIO CIVILE NAZIONALE

SOMMARIO

		p.
1.	Inquadramento normativo	3
2.	Finalità e oggetto dell'Avviso	4
3.	Soggetti proponenti	5
4.	Procedura di co-progettazione	6
5.	Contenuti della proposta progettuale	7
6.	Durata	8
7.	Risorse a disposizione	8
8.	Spese ammissibili	8
9.	Modalità e termini di presentazione delle proposte	10
10.	Cause di esclusione	11
11.	Valutazione delle proposte progettuali	12
12.	Adempimenti successivi alla valutazione	13
13.	Accordo di collaborazione	15
14.	Modalità di erogazione del contributo e rimborso delle spese	16
15.	Modifiche al progetto definitivo	16
16.	Monitoraggio, controlli e revoche	17
17.	Trattamento dei dati personali	17
18.	Foro competente	17
19.	Assistenza tecnica alla compilazione del formulario di candidatura online	18
20.	Informazioni sul procedimento	18

FSC Fondo per lo Sviluppo e la Coesione
UNIONE EUROPEA
Presidenza del Consiglio dei Ministri
REGIONE PUGLIA Assessorato alle Politiche Giovanili
a·r·t·i Agenzia regionale per la tecnologia e l'innovazione

1. INQUADRAMENTO NORMATIVO

1. Decreto del Presidente della Repubblica del 28 dicembre 2000, n. 445 "Disposizioni legislative in materia di documentazione amministrativa";

2. Regolamento (UE) 2016/679 relativo alla protezione delle persone fisiche con riguardo al trattamento dei dati personali;

3. Legge 7 agosto 1990, n. 241 "Nuove norme in materia di procedimento amministrativo e di diritto di accesso ai documenti amministrativi" e s.m.i.;

4. Decreto del Presidente del Consiglio dei Ministri 30 marzo 2001 "Atto di indirizzo e coordinamento sui sistemi di affidamento dei servizi alla persona ai sensi dell'art. 5 della legge 8 novembre 2000, n. 328";

6. Decreto Legislativo 3 luglio 2017, n. 117 "Codice del Terzo Settore, a norma dell'articolo 1, comma 2, lettera b), della legge 6 giugno 2016, n. 106" e ss.mm.ii.;

7. Delibera n. 32 del 20 gennaio 2016 dell'Autorità Nazionale Anticorruzione "Linee guida per l'affidamento di servizi a enti del Terzo Settore e alle cooperative sociali";

8. Regolamento (UE) n. 1304/2013 del Parlamento europeo e del Consiglio del 17 dicembre 2013 relativo al Fondo Sociale Europeo e che abroga il regolamento (CE) n. 1081/2006 del Consiglio;

9. Deliberazione della Giunta regionale in materia di Politiche giovanili n. 1922 del 30/11/2016;

10. Deliberazione della Giunta regionale n. 1323 del 18/7/2018 di approvazione della scheda–progetto "Luoghi Comuni", quale nuova misura di attivazione giovanile attraverso la rivitalizzazione di spazi pubblici sottoutilizzati da trasformare in nuovi luoghi per le comunità locali, a valere sul Patto per lo sviluppo della Regione Puglia (FSC 2014/20) - azione "Interventi a sostegno dell'inclusione sociale e del social housing per i giovani e le fasce deboli della popolazione;

11. Determinazione Dirigenziale n. 98 del 07/11/2018 con cui la Sezione Politiche Giovanili e Innovazione sociale della Regione Puglia ha approvato l'"Avviso per manifestazione di interesse rivolto ad Enti pubblici per la rivitalizzazione tramite co-progettazione di spazi sottoutilizzati attraverso iniziative di innovazione sociale";

10. Deliberazione della Giunta regionale in materia di Politiche giovanili n. 1922 del 30 novembre 2016 avente ad oggetto "Fondo Nazionale per le Politiche Giovanili anno 2010 rivenienti dalla Presidenza del Consiglio dei Ministri – Dipartimento della Gioventù e Servizio Civile Nazionale. Variazione al Bilancio 2016 ex art. 51, comma 2 del D. Lgs. 118/2011 come integrato dal D. Lgs. 10 agosto 2014 n. 126 e approvazione Schema di Accordo con Arti";

11. Atto Deliberativo numero 20 del 08/02/2019 con cui l'Ente pubblico Comune di Mola di Bari ha aderito all'iniziativa regionale "Luoghi Comuni".

FSC Fondo per lo Sviluppo e la Coesione
UNIONE EUROPEA
Presidenza del Consiglio dei Ministri
REGIONE PUGLIA Assessorato alle Politiche Giovanili
a·r·t·i Agenzia regionale per la tecnologia e l'innovazione

2. FINALITÀ E OGGETTO DELL'AVVISO

Il presente Avviso, nell'ambito dell'iniziativa regionale denominata "Luoghi Comuni", intende:

› supportare interventi innovativi e sperimentali, promossi da Organizzazioni giovanili impegnate nel Terzo Settore, capaci di coinvolgere le comunità locali nei processi di riuso e valorizzazione degli spazi pubblici sottoutilizzati;

› sostenere gruppi di giovani che, attraverso progetti di tutela e valorizzazione del territorio, di inclusione sociale e cittadinanza attiva, vogliano mettersi alla prova, sperimentarsi sul campo, scoprire opportunità e vocazioni professionali partendo dai problemi e dalle opportunità del territorio;

› favorire la creazione di competenze utili per l'inserimento dei giovani nel mercato del lavoro, in un settore, come quello dell'innovazione sociale, che offre interessanti prospettive di crescita;

› aumentare il numero di luoghi per la creatività e l'apprendimento dedicati ai giovani pugliesi e ad iniziative di innovazione sociale;

› riattivare lo spazio pubblico sottoutilizzato di cui alla scheda descrittiva (Allegato 1), parte integrante del presente Avviso.

Nello specifico, attraverso il presente Avviso, si intende sostenere progetti di innovazione sociale promossi da Organizzazioni giovanili del Terzo Settore che dovranno:

› favorire processi di animazione sociale e partecipazione collettiva utili ad alimentare nuove forme di fruizione dello spazio da parte delle comunità locali;

› contribuire allo sviluppo delle competenze e delle capacità inespresse dei giovani per una loro crescita professionale;

› mettere a valore le potenzialità dello spazio pubblico e migliorare la sua riconoscibilità sul territorio;

› rispondere ai bisogni delle comunità sperimentando soluzioni ed interventi capaci di generare nuove relazioni sociali e nuove collaborazioni.

Il presente Avviso rientra nella procedura della co-progettazione, di cui all'art. 55 commi I e III del Decreto Legislativo 3 luglio 2017 n. 117 e ss.mm.ii, ed ha la finalità di attivare un Accordo procedimentale di collaborazione fra pubblico e privato che ha per oggetto la definizione e la realizzazione di progetti innovativi e sperimentali in ambito sociale e che trova il proprio fondamento nei principi di sussidiarietà, trasparenza, partecipazione e sostegno dell'impegno privato nella funzione sociale. Il ricorso alle procedure di cui al Codice del Terzo settore è dunque motivato sia dal preminente valore sociale delle attività oggetto del presente Avviso, sia dal particolare riconoscimento delle finalità civiche, solidaristiche e di utilità sociale degli

FSC Fondo per lo Sviluppo e la Coesione
UNIONE EUROPEA
Presidenza del Consiglio dei Ministri
REGIONE PUGLIA Assessorato alle Politiche Giovanili
a·r·t·i Agenzia regionale per la tecnologia e l'innovazione

Enti del Terzo Settore, che svolgono attività di interesse generale non perseguendo finalità lucrative.

L'Avviso inoltre intende rispondere ai fabbisogni e agli obiettivi espressi dall'Ente pubblico in sede di candidatura dello spazio: alle specificità del contesto territoriale e sociale in cui il bene è inserito, alle caratteristiche fisiche dello spazio, alle sue peculiarità strutturali ed agli ambiti di intervento prioritari individuati dall'Ente nel proprio Atto deliberativo di adesione all'iniziativa.

3. SOGGETTI PROPONENTI

Considerate le finalità e l'oggetto del presente Avviso, possono presentare proposte progettuali le Organizzazioni giovanili costituite in una delle forme giuridiche previste dall'art. 4, comma 1, del Decreto Legislativo 3 luglio 2017, n. 117 e ss.mm.ii "Codice del Terzo settore", ovvero: le organizzazioni di volontariato, le associazioni di promozione sociale, gli enti filantropici, le imprese sociali incluse le cooperative sociali, le reti associative, le società di mutuo soccorso, le associazioni riconosciute o non riconosciute, le fondazioni e gli altri enti di carattere privato diversi dalle società costituite per il perseguimento senza scopo di lucro di finalità civiche o solidaristiche e di utilità sociale (mediante lo svolgimento di una o più attività di interesse generale in forma di azione volontaria o di erogazione gratuita di denaro, beni o servizi, o di mutualità o di produzione o scambio di beni o servizi).

Le Organizzazioni giovanili, al momento della presentazione della candidatura, devono essere in possesso dei seguenti requisiti:

› avere almeno una sede legale o operativa in Puglia;

› avere il proprio organo di amministrazione (consiglio direttivo, consiglio di amministrazione etc.) composto in maggioranza da giovani di età compresa tra 18 e 35 anni. I componenti dell'organo di amministrazione non potranno essere sostituiti durante lo svolgimento del progetto. Eventuali modifiche che si dovessero rendere necessarie, saranno ammissibili solo se debitamente motivate e comunicate ad ARTI. In caso di modifica, l'Organizzazione dovrà comunque garantire il mantenimento del requisito della maggioranza dei componenti dell'organo di amministrazione di età compresa tra 18 e 35 anni;

› essere iscritte al Registro Unico Nazionale del Terzo settore (RUNTS). Nelle more dell'istituzione del RUNTS, ai sensi dell'articolo 101 commi 2 e 3 del Codice del Terzo Settore, il requisito si intende soddisfatto attraverso l'iscrizione delle Organizzazioni ad uno dei registri attualmente previsti dalle normative di settore. Il requisito si intende altresì soddisfatto qualora l'Organizzazione giovanile abbia presentato l'istanza per l'iscrizione ad uno dei registri del Terzo Settore attualmente previsti dalle normative vigenti. In tale ipotesi il perfezionamento dell'iscrizione deve avvenire entro 30 giorni dalla comunicazione degli esiti della valutazione delle proposte progettuali;

› non essere nelle condizioni previste dall'art. 80 del D.Lgs. 50/2016 e s.m.i. che precludono la possibilità di contrarre con la pubblica amministrazione.

Inoltre, non sono ammesse a candidare proposte progettuali Organizzazioni giovanili del Terzo settore in forma associata (ad es. ATS/RTS).

FSC Fondo per lo Sviluppo e la Coesione
UNIONE EUROPEA
Presidenza del Consiglio dei Ministri
REGIONE PUGLIA Assessorato alle Politiche Giovanili
a·r·t·i Agenzia regionale per la tecnologia e l'innovazione

Tuttavia, il soggetto proponente può attivare partenariati con altri soggetti (ad esempio altri attori sociali, imprese, scuole, università, etc.) che intendono sostenere il progetto. Le eventuali partnership dovranno essere attestate da documenti sottoscritti dai rappresentanti legali dell'ente/organizzazione partner (lettere di gradimento, lettere di intenti, atti deliberativi etc.) dai quali sia possibile evincere l'oggetto e le modalità con cui si concretizza il sostegno al progetto. La natura e l'ampiezza delle partnership non costituiscono uno specifico criterio premiale in sede di valutazione, ma verranno considerate esclusivamente in relazione agli obiettivi e ai contenuti del progetto.

4. PROCEDURA DI CO-PROGETTAZIONE

La co-progettazione, intesa come forma di collaborazione tra le amministrazioni pubbliche e soggetti del terzo settore, si svolge in tre fasi distinte:

A) Selezione dell'Organizzazione del Terzo Settore
In questa fase le Organizzazioni giovanili del Terzo settore candidano una proposta progettuale preliminare in base a quanto previsto dall'art. 9 del presente Avviso.
A conclusione dei termini di scadenza del presente Avviso, ARTI (Agenzia Regionale per la Tecnologia e l'Innovazione) procede alla:

› verifica del rispetto di termini e modalità di presentazione delle candidature e del possesso dei requisiti da parte dei soggetti candidati;

› valutazione delle proposte progettuali preliminari con attribuzione di un punteggio in base ai criteri indicati all'art. 11 del presente Avviso;

› verifica in ordine alla regolarità degli atti e delle dichiarazioni presenti nella documentazione di cui all'art. 9 del presente Avviso;

› individuazione del soggetto che partecipa alla fase di co-progettazione descritta nella successiva fase B.

B) Co-progettazione
L'Organizzazione giovanile selezionata, la Regione Puglia, ARTI e l'Ente titolare dello spazio attivano il tavolo di co-progettazione, ovvero una discussione critica della proposta preliminare, finalizzata alla definizione di un progetto di dettaglio condiviso fra le parti coinvolte.

In particolare, la discussione ha l'obiettivo di:

› dettagliare le attività previste nella proposta preliminare affinché rispondano al meglio alle esigenze dell'Ente, del territorio e della comunità di riferimento;

› rafforzare la fattibilità della proposta progettuale;

› definire gli eventuali interventi di manutenzione ordinaria proposti in fase di candidatura.

FSC Fondo per lo Sviluppo e la Coesione
UNIONE EUROPEA
Presidenza del Consiglio dei Ministri
REGIONE PUGLIA Assessorato alle Politiche Giovanili
a·r·t·i Agenzia regionale per la tecnologia e l'innovazione

C) Convenzionamento

A conclusione del tavolo di co-progettazione ARTI, Ente titolare dello spazio e Organizzazione giovanile selezionata stipulano un Accordo di collaborazione che disciplina compiti, oneri e responsabilità nell'ambito delle attività da realizzare. All'Accordo viene allegato, per farne parte integrante, il progetto definitivo discusso e condiviso nella precedente fase B.

Contestualmente l'Organizzazione giovanile selezionata e l'Ente pubblico sottoscrivono un contratto di comodato d'uso gratuito dello spazio messo a disposizione (della durata di 24 mesi, eventualmente prorogabili), al fine di disciplinare termini e condizioni di utilizzo.

5. CONTENUTI DELLA PROPOSTA PROGETTUALE

La proposta progettuale deve essere adeguata alle caratteristiche fisiche e strumentali dello spazio in oggetto e al contesto territoriale e sociale di riferimento, e deve afferire ad almeno uno degli ambiti di intervento indicati dall'Ente titolare dello spazio in sede di adesione all'iniziativa Luoghi Comuni e descritti all'interno dell'Allegato 1.

Le informazioni relative allo spazio in oggetto, al contesto territoriale e sociale e agli ambiti di intervento, sono riportate all'interno dell'Allegato 1 al presente Avviso.

La proposta preliminare presentata dai soggetti di cui al precedente art. 3 deve contenere le seguenti informazioni:

- dati anagrafici del soggetto proponente;
- presentazione del soggetto proponente e del gruppo di lavoro;
- descrizione del progetto e delle attività previste;
- caratteristiche di innovazione sociale del progetto (impatti attesi sul territorio e sulle comunità di riferimento);
- comunità di riferimento, reti ed eventuali partner coinvolti;
- piano finanziario ed elementi di sostenibilità;
- eventuali interventi di manutenzione dello spazio previsti;
- modalità di compartecipazione del soggetto proponente alla co-progettazione[1];
- follow up del progetto.

La proposta progettuale dovrà essere redatta utilizzando l'apposito formulario online presente sulla piattaforma luoghicomuni.regione.puglia.it.

Le modalità di presentazione della proposta progettuale sono indicate nel successivo art. 9.

[1] L'Organizzazione giovanile dovrà mettere a disposizione risorse aggiuntive rispetto al finanziamento pubblico, intese come: beni immobili, attrezzature/strumentazioni, automezzi, risorse umane, capacità del soggetto candidato di reperire contributi e/o finanziamenti da parte di enti non pubblici, costo di coordinamento ed organizzazione delle attività, cura dei rapporti con l'Ente pubblico, presidio delle politiche di qualità. ("La co-progettazione e il codice degli appalti nell'affidamento dei servizi sociali", nota di approfondimento di ANCI – Associazione Nazionale dei Comuni Italiani di maggio 2017).

6. DURATA

L'avvio delle attività, definite a seguito del tavolo di co-progettazione, è da intendersi a partire dalla data di inizio attività comunicata dall'Organizzazione giovanile a seguito della sottoscrizione dell'Accordo di Collaborazione di cui all'art. 13 del presente Avviso.

La durata complessiva del progetto è di 24 mesi. Le risorse disponibili, di cui al successivo art. 7, devono essere utilizzate nei primi 18 mesi e l'Organizzazione giovanile dovrà garantire con risorse autonome, a titolo di compartecipazione, il completamento delle attività nei successivi 6 mesi.

Il progetto deve avere uno svolgimento continuativo. Non è ammessa alcuna interruzione temporale.

7. RISORSE A DISPOSIZIONE

Le risorse a disposizione per il presente Avviso sono fino ad un massimo di euro 40.000. Il contributo riconosciuto è vincolato alla realizzazione di iniziative di innovazione sociale promosse da Organizzazioni giovanili del Terzo settore e finalizzate alla riattivazione dello spazio di cui all'Allegato 1.

Il contributo è da considerarsi quale rimborso spese a piè di lista che comprenda unicamente le spese vive documentate, correnti e non di investimento realizzate dall'Organizzazione giovanile, così come specificato nel successivo art. 8.

8. SPESE AMMISSIBILI

Per essere oggetto di rimborso, le spese rimborsabili devono essere:

› previste nel piano finanziario definito in sede di co-progettazione;

› imputabili direttamente alle attività previste dal progetto;

› sostenute nei primi 18 mesi di realizzazione del progetto;

› identificabili, controllabili ed attestate da documenti giustificativi sostenuti dal soggetto beneficiario.

FSC Fondo per lo Sviluppo e la Coesione
UNIONE EUROPEA
Presidenza del Consiglio dei Ministri
REGIONE PUGLIA Assessorato alle Politiche Giovanili
a·r·t·i Agenzia regionale per la tecnologia e l'innovazione

Nello specifico, sono ammissibili le seguenti tipologie di spese:

MACROVOCE DI SPESA	Voce di spesa	*Descrizione*
SPESE DI MANUTENZIONE ORDINARIA	Servizi di manutenzione ordinaria	*Acquisto di servizi e materiali per la manutenzione ordinaria dello spazio, funzionale alle attività progettuali.*
SPESE DI FUNZIONAMENTO	Risorse umane	*Costi relativi alle risorse umane direttamente e specificamente utilizzate per lo svolgimento delle attività progettuali.*
	Beni durevoli	*Acquisto e/o leasing di beni durevoli strettamente funzionali alla realizzazione delle attività progettuali.*
	Gestione attività	*Spese direttamente legate alla realizzazione delle attività progettuali (comunicazione, servizi, SIAE, cancelleria, noleggio breve di attrezzature etc.).*
	Altre spese generali	*Ulteriori costi di funzionamento sostenuti esclusivamente nell'ambito del progetto (spese di viaggio, spese assicurative, utenze etc.).*

Nello specifico, le spese di funzionamento devono essere superiori alle spese di manutenzione ordinaria.

L'IVA può costituire una spesa ammissibile solo se realmente e definitivamente sostenuta dal soggetto proponente.

Non sono ammissibili le seguenti tipologie di spese:

› spese non direttamente intestate e sostenute dal soggetto beneficiario;

› spese per la preparazione della proposta progettuale e la partecipazione al tavolo di co-progettazione di cui al successivo art. 12;

› spese non direttamente connesse alla realizzazione di attività progettuali.

Non sono altresì ammissibili eventuali remunerazioni riconosciute al personale volontario o al personale direttivo dell'Ente. Il rimborso spese relativo alla remunerazione di eventuale altro personale dipendente è ammissibile solo per funzioni esclusivamente e chiaramente riconducibili alla durata e allo svolgimento delle attività indicate nella proposta. Non sono in ogni caso ammissibili rimborsi spese di tipo forfettario, salvo quanto previsto all'art. 17 del D.Lgs 117/2017 "Codice del Terzo Settore" e ss.mm.ii.

FSC Fondo per lo Sviluppo e la Coesione
UNIONE EUROPEA
Presidenza del Consiglio dei Ministri
REGIONE PUGLIA Assessorato alle Politiche Giovanili
a·r·t·i Agenzia regionale per la tecnologia e l'innovazione

9. MODALITÀ E TERMINI DI PRESENTAZIONE DELLE PROPOSTE

Le Organizzazioni giovanili del Terzo Settore che intendono partecipare al presente Avviso dovranno presentare la propria candidatura esclusivamente attraverso la piattaforma luoghicomuni.regione.puglia.it.

Ciascuna Organizzazione giovanile del Terzo Settore potrà presentare una sola candidatura al presente Avviso. Qualora dovessero essere inoltrate più candidature, verrà considerata valida solamente l'ultima pervenuta in ordine cronologico.

Le candidature potranno essere presentate entro le ore 12:00 del 15/09/2020.

La procedura di presentazione della candidatura si svolgerà nei seguenti step:

STEP 1
Registrazione dell'Organizzazione

Ogni Organizzazione giovanile del Terzo Settore interessata a partecipare al presente Avviso deve creare un profilo all'interno della piattaforma luoghicomuni.regione.puglia.it.

Un referente dell'Organizzazione giovanile deve procedere alla registrazione tramite la pagina "Registrati", inserendo i propri dati personali oppure utilizzando la propria Identità Digitale unica (username e password) prevista per il Sistema Pubblico di Identità Digitale (SPID) utile all'accesso ai servizi online della Pubblica Amministrazione.

Qualora non si utilizzi l'Identità Digitale di SPID, terminato l'inserimento dei dati richiesti, il sistema telematico invia automaticamente, all'indirizzo email indicato, un link di conferma della registrazione.

Una volta conclusa la registrazione, il referente dell'Organizzazione potrà accedere alla piattaforma inserendo username e password scelti in fase di registrazione oppure tramite l'Identità Digitale unica (username e password) qualora il referente abbia utilizzato SPID.

STEP 2
Compilazione della candidatura

Dopo aver effettuato l'accesso, il referente dell'Organizzazione, tramite la propria bacheca, potrà aprire la candidatura a valere sullo spazio oggetto del presente Avviso e compilare l'apposito formulario online.

La candidatura può essere compilata in una o più sessioni. Il referente deve cliccare sul tasto "Salva" presente in ogni sezione per non perdere le informazioni inserite. Il referente deve compilare tutti i campi obbligatori previsti e caricare la seguente documentazione nei formati indicati in piattaforma:

› copia scansionata del documento di riconoscimento in corso di validità del legale rappresentante dell'Organizzazione proponente;

› curriculum dell'Organizzazione proponente;

› copia dei curriculum vitae dei componenti del gruppo di lavoro direttamente coinvolti nel progetto, firmati digitalmente o debitamente sottoscritti con allegati i relativi documenti di identità;

› eventuale copia delle lettere di sostegno al progetto, firmate digitalmente dai rappresentanti legali degli enti/organizzazioni sostenitrici o debitamente sottoscritte con allegati i relativi documenti di identità;

› eventuale allegato contenente altri documenti utili a descrivere la proposta progettuale.

STEP 3

Inoltro della domanda di candidatura

A pena di esclusione, la candidatura dovrà essere inoltrata tramite la seguente procedura:

a) il referente dell'Organizzazione proponente, terminato correttamente lo STEP 2, tramite il tasto convalida presente nel sistema, conferma la correttezza di tutti i dati e le informazioni inserite, compresi tutti gli allegati, e completa in tal modo la procedura di compilazione. La convalida della candidatura non consente ulteriori modifiche alle informazioni inserite;

b) il sistema telematico genera automaticamente un file .pdf contenente la Domanda di candidatura al presente Avviso (come da schema Allegato 2) con il codice pratica assegnato alla proposta candidata;

c) la Domanda di candidatura generata automaticamente dal sistema deve essere firmata digitalmente dal legale rappresentante dell'Organizzazione proponente, quindi caricata in formato .pdf o .p7m sulla stessa piattaforma telematica.

10. CAUSE DI ESCLUSIONE

Saranno esclusi dalla valutazione i progetti:

a) presentati da soggetti privi dei requisiti previsti dall'art. 3 del presente Avviso;
b) presentati con modalità differenti da quelle riportate all'art. 9 del presente Avviso;
c) pervenuti oltre il termine previsto all'art. 9 del presente Avviso;
d) privi di domanda di candidatura prevista dall'art. 9 del presente Avviso, STEP 3 punto c).

Saranno inoltre escluse dalla valutazione le proposte progettuali presentate da Organizzazioni giovanili che siano state selezionate per la co-progettazione di interventi a valere su altri spazi pubblici inseriti all'interno dell'iniziativa Luoghi Comuni, ovvero abbiano già beneficiato di risorse a valere sulla medesima iniziativa.

Resta altresì inteso che non saranno escluse dalla valutazione le proposte presentate da Organizzazioni giovanili selezionate per un altro intervento il cui iter di co-progettazione si sia concluso senza la sottoscrizione di un Accordo.

L'eventuale mancanza, incompletezza ed ogni altra irregolarità dei documenti previsti dall'art. 9, comprese eventuali irregolarità concernenti la sottoscrizione della domanda di candidatura, potrà essere sanata attraverso la procedura di soccorso istruttorio. All'Organizzazione proponente verrà assegnato un termine affinché siano resi, integrati o regolarizzati i documenti richiesti. In caso di mancato riscontro entro i termini stabiliti dalla richiesta stessa, l'Organizzazione proponente sarà esclusa dalla valutazione.

11. VALUTAZIONE DELLE PROPOSTE PROGETTUALI

La valutazione verrà effettuata da una commissione composta da tre esperti di comprovata esperienza nell'ambito dell'innovazione sociale, nominata da ARTI con provvedimento del Direttore Amministrativo.
La Commissione procederà alla verifica del rispetto dei termini e delle modalità di presentazione delle candidature, alla verifica del possesso dei requisiti soggettivi e alla valutazione di merito delle proposte presentate. La procedura di valutazione verrà attivata anche in presenza di una sola proposta validamente pervenuta.

La valutazione delle proposte verrà svolta attribuendo ad ogni progetto un punteggio da 0 a 100 punti, in base ai criteri indicati di seguito.

MACROCRITERI / Criteri ed eventuali sub-criteri / *Descrizioni*	**PUNTI**
CARATTERISTICHE DEL PROPONENTE	
Esperienza e professionalità dei soggetti promotori *Esperienza e radicamento sul territorio del soggetto proponente, competenze e professionalità del gruppo di lavoro individuato in coerenza con le attività e gli obiettivi del progetto.*	max 20
CARATTERISTICHE E QUALITÀ DEL PROGETTO	
Qualità e coerenza progettuale *Coerenza tra il progetto e le caratteristiche dello spazio, l'analisi del contesto di riferimento e gli ambiti di intervento indicati dall'Ente proprietario. Chiarezza nella definizione degli obiettivi e dei relativi output.*	max 20
Impatto sul territorio e sulle comunità di riferimento *Capacità del progetto di avere impatto positivo sul territorio, di migliorare il bene pubblico interessato dall'intervento, di contribuire allo sviluppo sociale ed economico delle comunità di riferimento. Capacità del progetto di attivare le giovani generazioni, di favorire processi inclusivi e aperti alle comunità di riferimento e di aumentare la fruibilità e la funzione sociale dello spazio.*	max 20
Valore innovativo del progetto *Capacità del progetto di contribuire in maniera innovativa ai bisogni del territorio e di innescare nuove relazioni e collaborazioni sociali.*	max 10
CONGRUITÀ E SOSTENIBILITÀ DEL PIANO ECONOMICO-FINANZIARIO	
Congruità tra le attività ed il piano dei costi *Corretta articolazione del piano dei costi e coerenza con gli obiettivi e attività proposte.*	max 15
Sostenibilità, follow-up e replicabilità del progetto di innovazione sociale *Capacità del progetto di essere sostenibile nel tempo, di avere prospettive di continuità e sviluppo futuro e di essere replicabile. Capacità dell'Organizzazione di compartecipare al progetto con risorse aggiuntive.*	max 15
TOTALE	**max. 100**

FSC Fondo per lo Sviluppo e la Coesione
UNIONE EUROPEA
Presidenza del Consiglio dei Ministri
REGIONE PUGLIA Assessorato alle Politiche Giovanili
a·r·t·i Agenzia regionale per la tecnologia e l'innovazione

Per l'attribuzione del punteggio, si procederà a moltiplicare il punteggio massimo previsto per ciascun criterio per i moltiplicatori corrispondenti ai seguenti giudizi:

Giudizio	Moltiplicatore
Eccellente	1
Buono	0,8
Sufficiente	0,6
Insufficiente	0,4
Scarso	0,2

Al termine della procedura di valutazione, la commissione genererà una graduatoria di merito costituita dai progetti che avranno superato la soglia minima di idoneità pari a 60 punti su 100.

L'Organizzazione proponente, il cui progetto abbia superato la soglia minima di idoneità pari a 60/100 e abbia ricevuto il punteggio maggiore tra le proposte candidate, sarà convocata a partecipare alla successiva fase di co-progettazione (punto B del precedente art. 4) per la strutturazione del progetto definitivo (come da successivo art. 12).

In caso di più proposte classificate con pari punteggio il vincitore verrà individuato mediante sorteggio pubblico.

12. ADEMPIMENTI SUCCESSIVI ALLA VALUTAZIONE

Così come descritto nel precedente art. 4, ARTI, a conclusione della valutazione, individua l'Organizzazione giovanile da convocare al successivo tavolo di co-progettazione, previa verifica preliminare della regolarità degli atti e delle dichiarazioni inoltrate in fase di candidatura e il mantenimento dei requisiti.

Durante il tavolo di co-progettazione verrà presentato il progetto preliminare predisposto dal soggetto selezionato e si procederà alla sua discussione critica per la definizione di un progetto esecutivo condiviso fra le parti coinvolte (come descritto nel precedente art. 4).

Al tavolo di co-progettazione parteciperanno:

› la Regione Puglia rappresentata dalla Dirigente della Sezione Politiche Giovanili e Innovazione sociale o un suo delegato;

› ARTI, per il tramite di un componente del proprio staff a ciò delegato, che metterà in evidenza gli aspetti della proposta progettuale che, in sede di valutazione, sono stati considerati di maggiore rilevanza e/o di maggiore criticità;

FSC Fondo per lo Sviluppo e la Coesione
UNIONE EUROPEA
Presidenza del Consiglio dei Ministri
REGIONE PUGLIA Assessorato alle Politiche Giovanili
a·r·t·i Agenzia regionale per la tecnologia e l'innovazione

› l'Ente proprietario dell'immobile interessato, rappresentato dal Responsabile Unico del Procedimento o suo delegato;

› l'Organizzazione giovanile individuata, per il tramite del proprio Referente o suo delegato, che potrà avvalersi per gli aspetti tecnici di un proprio esperto.

La discussione critica dovrà tener conto dei seguenti elementi:

a) coerenza delle variazioni e delle integrazioni da apportare al progetto preliminare con gli elementi essenziali del bando (non devono alterare le condizioni che hanno determinato la scelta dei soggetti con cui cooperare);

b) rispondenza del progetto esecutivo con le finalità del presente Avviso (descritti al precedente art. 2), con le caratteristiche della proposta preliminare valutate e con gli ambiti di intervento indicati dall'Ente nell'Allegato 1;

c) attività da realizzare e adeguata allocazione delle risorse. In questa fase, il piano delle attività ed il piano dei costi potranno essere riorganizzati senza che venga alterato il contributo richiesto in sede di candidatura.

L'assenza, senza alcuna motivazione o preavviso, da parte dell'Organizzazione giovanile al tavolo di co-progettazione comporta la decadenza dal diritto di concludere la fase di co-progettazione. ARTI si riserva la facoltà di convocare al tavolo di co-progettazione il soggetto che, superata la soglia minima di idoneità, ha conseguito il punteggio immediatamente inferiore nella graduatoria di merito.

Nell'ipotesi in cui, durante il tavolo di co-progettazione, non si pervenga alla costruzione di un progetto unitario condiviso, ovvero ad un progetto definitivo che rispetti i principi di sostenibilità ed innovatività alla base della procedura di co-progettazione, ARTI, valutate le cause che hanno portato al mancato perfezionamento del tavolo di co-progettazione, si riserva la facoltà di revocare la procedura.

FSC Fondo per lo Sviluppo e la Coesione
UNIONE EUROPEA
Presidenza del Consiglio dei Ministri
REGIONE PUGLIA Assessorato alle Politiche Giovanili
a·r·t·i Agenzia regionale per la tecnologia e l'innovazione

13. ACCORDO DI COLLABORAZIONE

Così come descritto nel precedente art. 4, a conclusione del tavolo di co-progettazione verrà stipulato, tra ARTI, Ente titolare dello spazio e Organizzazione giovanile selezionata un Accordo di collaborazione fra le parti.

L'Accordo, da stipularsi in forma di convenzione, è finalizzato all'attivazione della partnership fra pubblico e privato sociale per l'esercizio condiviso della funzione di produzione ed erogazione degli interventi sociali previsti dal progetto definito in sede di co-progettazione. L'Accordo, inoltre, non ha rilevanza economica in quanto, come descritto nel precedente art. 7, è basato sul mero rimborso spese a piè di lista dei costi effettivamente sostenuti dall'Organizzazione giovanile selezionata nell'ambito del progetto oggetto della convenzione.

In particolare, l'Accordo di collaborazione, come da schema Allegato 3, contiene i seguenti elementi:

- oggetto dell'Accordo;
- durata;
- contributo per la realizzazione degli interventi e modalità di rimborso delle spese;
- impegni dell'Organizzazione giovanile, dell'Ente titolare dello spazio e dell'Agenzia Regionale per la Tecnologia e l'Innovazione (ARTI);
- monitoraggio, verifiche e controlli;
- inadempienze e risoluzione;
- coperture assicurative;
- controversie;
- trattamento dei dati personali.

All'Accordo di collaborazione verranno allegati:

a) il progetto definitivo discusso e condiviso durante il tavolo di co-progettazione, di cui al precedente art. 12;

b) il contratto di comodato d'uso gratuito dello spazio messo a disposizione dall'Ente titolare in favore dell'Organizzazione giovanile selezionata per la realizzazione delle attività co-progettate.

FSC Fondo per lo Sviluppo e la Coesione
UNIONE EUROPEA
Presidenza del Consiglio dei Ministri
REGIONE PUGLIA Assessorato alle Politiche Giovanili
a·r·t·i Agenzia regionale per la tecnologia e l'innovazione

14. MODALITÀ DI EROGAZIONE DEL CONTRIBUTO E RIMBORSO DELLE SPESE

L'erogazione del contributo è condizionata all'esecuzione delle attività co-progettate, alla corretta rendicontazione delle spese effettivamente sostenute (in coerenza con quanto previsto all'art. 8 del presente Avviso "Spese ammissibili") e al raggiungimento degli obiettivi e dei risultati condivisi in sede di co-progettazione e riportati nel progetto definitivo.

Il contributo ammesso verrà erogato attraverso una prima tranche in acconto, in misura del 30% del contributo ammesso, a seguito dell'effettivo avvio delle attività co-progettate.

La seconda e la terza tranche, pari rispettivamente al 30% del contributo ammesso, saranno erogate in acconto a seguito del raggiungimento dei risultati intermedi di progetto (milestone) definiti nel tavolo di co-progettazione, della corretta rendicontazione delle spese ammissibili effettivamente sostenute (per un importo complessivo almeno pari alla precedente tranche di finanziamento) e della presentazione di un'apposita relazione sulle attività realizzate.

La quarta e ultima tranche sarà erogata a saldo, nella misura del 10% del contributo ammesso, previo raggiungimento dei risultati finali di progetto definiti nel tavolo di co-progettazione e verifica da parte dell'ARTI, con il contributo dell'Ente titolare dello spazio, della seguente documentazione giustificativa amministrativo-contabile finale: dettagliata relazione finale contenente la descrizione delle attività realizzate (unitamente ad ogni elemento utile a dimostrare l'effettivo raggiungimento degli output conseguiti in rapporto a quanto previsto nel progetto di dettaglio), elenco delle spese sostenute durante l'intero periodo di realizzazione del progetto definitivo.

Nel caso in cui, a consuntivo, il totale delle spese ammissibili sostenute risultasse inferiore a quanto previsto nel piano dei costi, la misura del contributo a rimborso verrà ridotta in misura corrispondente.

In relazione alle erogazioni sopra indicate, l'organizzazione beneficiaria dovrà assolvere gli obblighi di tracciabilità previsti dalla vigente normativa.

15. MODIFICHE AL PROGETTO DEFINITIVO

ARTI può autorizzare eventuali variazioni al progetto definitivo, previa richiesta motivata e dettagliata da parte del soggetto co-progettante. In alternativa, le eventuali modifiche potranno essere concordate in sede di nuovo tavolo di co-progettazione, utile a rideterminare gli obiettivi e le attività di progetto.

In sede di verifica della rendicontazione non saranno riconosciute le spese variate rispetto al piano dei costi condiviso e non debitamente autorizzate.

Le richieste di modifica non potranno in nessun caso riguardare l'importo del contributo assegnato, e saranno considerate ammissibili solo ove non incidano sugli elementi costitutivi del progetto selezionato e co-progettato.

FSC Fondo per lo Sviluppo e la Coesione
UNIONE EUROPEA
Presidenza del Consiglio dei Ministri
REGIONE PUGLIA Assessorato alle Politiche Giovanili
a·r·t·i Agenzia regionale per la tecnologia e l'innovazione

16. MONITORAGGIO, CONTROLLI E REVOCHE

In ogni fase del procedimento e nel corso della realizzazione delle attività progettuali ARTI, in collaborazione con l'Ente proprietario, può disporre incontri periodici di raccordo con l'obiettivo di creare sinergie e monitorare lo stato di avanzamento del progetto, nonché effettuare controlli ed ispezioni sull'esecuzione delle attività stesse, sulle dichiarazioni rese e sulla documentazione presentata, al fine di verificare l'effettivo e corretto rispetto delle previsioni progettuali. L'Organizzazione beneficiaria è tenuta a partecipare agli incontri di monitoraggio e consentire i controlli e le ispezioni, fornendo tempestivamente ogni opportuna informazione, mettendo a disposizione proprio personale, nonché la documentazione tecnica e contabile necessaria.

Per tutto il periodo di svolgimento del progetto, l'Organizzazione beneficiaria si impegna a segnalare tempestivamente ad ARTI ogni criticità e circostanza interna o esterna che possa compromettere il buon andamento del progetto e/o il conseguimento degli obiettivi dichiarati nel progetto candidato e nel progetto definitivo.

Il contributo sarà soggetto a revoca, anche parziale, nei casi in cui il soggetto risulti inadempiente rispetto alle prescrizioni previste dall'Accordo di collaborazione sottoscritto dalle parti ed i relativi allegati.

17. TRATTAMENTO DEI DATI PERSONALI

Ai sensi del Regolamento UE 2016/679 i dati richiesti dal presente Avviso e dal formulario saranno utilizzati esclusivamente per le finalità previste dal bando stesso e saranno oggetto di trattamento svolto con o senza l'ausilio di strumenti informatici nel pieno rispetto della normativa sopra richiamata e degli obblighi di riservatezza ai quali sono tenute la Pubblica Amministrazione.

ARTI - Agenzia Regionale per la Tecnologia e l'Innovazione provvederà alla pubblicazione dei risultati della valutazione e dei dati relativi alla proposta progettuale ammessa a finanziamento, così come previsto dal D.Lgs n.33 del 14 marzo 2013.

La Regione Puglia, ARTI e l'Ente proprietario si riservano la facoltà di utilizzare per scopi divulgativi i dati e le informazioni relativi alle proposte progettuali pervenute.

18. FORO COMPETENTE

Per eventuali controversie relative al presente bando si dichiara competente il Foro di Bari.

FSC Fondo per lo Sviluppo e la Coesione
UNIONE EUROPEA
Presidenza del Consiglio dei Ministri
REGIONE PUGLIA Assessorato alle Politiche Giovanili
a·r·t·i Agenzia regionale per la tecnologia e l'innovazione

19. ASSISTENZA TECNICA ALLA COMPILAZIONE DEL FORMULARIO DI CANDIDATURA ONLINE COMPETENTE

È possibile richiedere assistenza tecnica sul formulario di candidatura online attraverso la compilazione del form presente nella sezione contatti della piattaforma luoghicomuni.regione.puglia.it e la selezione dello specifico argomento di interesse.

L'assistenza tecnica potrà essere assicurata fino a 48 ore prima dei termini per la presentazione delle candidature, nei giorni lavorativi dal lunedì al venerdì e nei seguenti orari 9:00-13:00 e 14:00-18:00; diversamente ARTI non garantisce la tempestività dell'intervento.

20. INFORMAZIONI SUL PROCEDIMENTO

Il presente Avviso e i documenti complementari sono pubblicati sulla piattaforma regionale luoghicomuni.regione.puglia.it e nella sezione Amministrazione trasparente del sito www.arti.puglia.it.

Per eventuali informazioni o chiarimenti è possibile contattare ARTI ai recapiti indicati nella sezione Contatti della piattaforma regionale: luoghicomuni.regione.puglia.it

Le Organizzazioni giovanili interessate a presentare proposte progettuali potranno richiedere ulteriori informazioni sul presente Avviso entro 5 giorni dal termine indicato al precedente art. 9.

Responsabile del procedimento è il dott. Francesco Addante – Direttore amministrativo di ARTI (f.addante@arti.puglia.it).

FSC Fondo per lo Sviluppo e la Coesione
UNIONE EUROPEA
Presidenza del Consiglio dei Ministri
REGIONE PUGLIA Assessorato alle Politiche Giovanili
a·r·t·i Agenzia regionale per la tecnologia e l'innovazione

ARTI PUGLIA

“Luoghi Comuni” – Avviso n. 44 rivolto ad Organizzazioni Giovanili del Terzo Settore per la co-progettazione e la realizzazione di interventi di innovazione sociale all’interno dello spazio pubblico “Ex Palazzo Capitano (Ex Palazzo Pretura)” Piazza Umberto I, 14, Giovinazzo (BA).

REGIONE PUGLIA
Assessorato alle Politiche Giovanili

a r t i
Agenzia regionale per la tecnologia e l’innovazione

Luoghi Comuni

diamo spazio ai giovani!

Avviso N. 44 rivolto ad Organizzazioni Giovanili del Terzo Settore per la co-progettazione e la realizzazione di interventi di innovazione sociale all’interno dello spazio pubblico

“Ex Palazzo Capitano (Ex Palazzo Pretura)”

Piazza Umberto I, 14, Giovinazzo (BA)

FSC Fondo per lo Sviluppo e la Coesione

UNIONE EUROPEA

Presidenza del Consiglio dei Ministri
DIPARTIMENTO DELLA GIOVENTÙ E DEL SERVIZIO CIVILE NAZIONALE

SOMMARIO

		p.
1.	Inquadramento normativo	3
2.	Finalità e oggetto dell'Avviso	4
3.	Soggetti proponenti	5
4.	Procedura di co-progettazione	6
5.	Contenuti della proposta progettuale	7
6.	Durata	8
7.	Risorse a disposizione	8
8.	Spese ammissibili	8
9.	Modalità e termini di presentazione delle proposte	10
10.	Cause di esclusione	11
11.	Valutazione delle proposte progettuali	12
12.	Adempimenti successivi alla valutazione	13
13.	Accordo di collaborazione	15
14.	Modalità di erogazione del contributo e rimborso delle spese	16
15.	Modifiche al progetto definitivo	16
16.	Monitoraggio, controlli e revoche	17
17.	Trattamento dei dati personali	17
18.	Foro competente	17
19.	Assistenza tecnica alla compilazione del formulario di candidatura online	18
20.	Informazioni sul procedimento	18

FSC Fondo per lo Sviluppo e la Coesione
UNIONE EUROPEA
Presidenza del Consiglio dei Ministri
REGIONE PUGLIA Assessorato alle Politiche Giovanili
a·r·t·i Agenzia regionale per la tecnologia e l'innovazione

1. INQUADRAMENTO NORMATIVO

1. Decreto del Presidente della Repubblica del 28 dicembre 2000, n. 445 "Disposizioni legislative in materia di documentazione amministrativa";

2. Regolamento (UE) 2016/679 relativo alla protezione delle persone fisiche con riguardo al trattamento dei dati personali;

3. Legge 7 agosto 1990, n. 241 "Nuove norme in materia di procedimento amministrativo e di diritto di accesso ai documenti amministrativi" e s.m.i.;

4. Decreto del Presidente del Consiglio dei Ministri 30 marzo 2001 "Atto di indirizzo e coordinamento sui sistemi di affidamento dei servizi alla persona ai sensi dell'art. 5 della legge 8 novembre 2000, n. 328";

6. Decreto Legislativo 3 luglio 2017, n. 117 "Codice del Terzo Settore, a norma dell'articolo 1, comma 2, lettera b), della legge 6 giugno 2016, n. 106" e ss.mm.ii.;

7. Delibera n. 32 del 20 gennaio 2016 dell'Autorità Nazionale Anticorruzione "Linee guida per l'affidamento di servizi a enti del Terzo Settore e alle cooperative sociali";

8. Regolamento (UE) n. 1304/2013 del Parlamento europeo e del Consiglio del 17 dicembre 2013 relativo al Fondo Sociale Europeo e che abroga il regolamento (CE) n. 1081/2006 del Consiglio;

9. Deliberazione della Giunta regionale in materia di Politiche giovanili n. 1922 del 30/11/2016;

10. Deliberazione della Giunta regionale n. 1323 del 18/7/2018 di approvazione della scheda–progetto "Luoghi Comuni", quale nuova misura di attivazione giovanile attraverso la rivitalizzazione di spazi pubblici sottoutilizzati da trasformare in nuovi luoghi per le comunità locali, a valere sul Patto per lo sviluppo della Regione Puglia (FSC 2014/20) - azione "Interventi a sostegno dell'inclusione sociale e del social housing per i giovani e le fasce deboli della popolazione;

11. Determinazione Dirigenziale n. 98 del 07/11/2018 con cui la Sezione Politiche Giovanili e Innovazione sociale della Regione Puglia ha approvato l'"Avviso per manifestazione di interesse rivolto ad Enti pubblici per la rivitalizzazione tramite co-progettazione di spazi sottoutilizzati attraverso iniziative di innovazione sociale";

10. Deliberazione della Giunta regionale in materia di Politiche giovanili n. 1922 del 30 novembre 2016 avente ad oggetto "Fondo Nazionale per le Politiche Giovanili anno 2010 rivenienti dalla Presidenza del Consiglio dei Ministri – Dipartimento della Gioventù e Servizio Civile Nazionale. Variazione al Bilancio 2016 ex art. 51, comma 2 del D. Lgs. 118/2011 come integrato dal D. Lgs. 10 agosto 2014 n. 126 e approvazione Schema di Accordo con Arti";

11. Atto Deliberativo numero 229 del 28/12/2018 con cui l'Ente pubblico Comune di Giovinazzo ha aderito all'iniziativa regionale "Luoghi Comuni".

FSC Fondo per lo Sviluppo e la Coesione
UNIONE EUROPEA
Presidenza del Consiglio dei Ministri
REGIONE PUGLIA Assessorato alle Politiche Giovanili
a·r·t·i Agenzia regionale per la tecnologia e l'innovazione

2. FINALITÀ E OGGETTO DELL'AVVISO

Il presente Avviso, nell'ambito dell'iniziativa regionale denominata "Luoghi Comuni", intende:

› supportare interventi innovativi e sperimentali, promossi da Organizzazioni giovanili impegnate nel Terzo Settore, capaci di coinvolgere le comunità locali nei processi di riuso e valorizzazione degli spazi pubblici sottoutilizzati;

› sostenere gruppi di giovani che, attraverso progetti di tutela e valorizzazione del territorio, di inclusione sociale e cittadinanza attiva, vogliano mettersi alla prova, sperimentarsi sul campo, scoprire opportunità e vocazioni professionali partendo dai problemi e dalle opportunità del territorio;

› favorire la creazione di competenze utili per l'inserimento dei giovani nel mercato del lavoro, in un settore, come quello dell'innovazione sociale, che offre interessanti prospettive di crescita;

› aumentare il numero di luoghi per la creatività e l'apprendimento dedicati ai giovani pugliesi e ad iniziative di innovazione sociale;

› riattivare lo spazio pubblico sottoutilizzato di cui alla scheda descrittiva (Allegato 1), parte integrante del presente Avviso.

Nello specifico, attraverso il presente Avviso, si intende sostenere progetti di innovazione sociale promossi da Organizzazioni giovanili del Terzo Settore che dovranno:

› favorire processi di animazione sociale e partecipazione collettiva utili ad alimentare nuove forme di fruizione dello spazio da parte delle comunità locali;

› contribuire allo sviluppo delle competenze e delle capacità inespresse dei giovani per una loro crescita professionale;

› mettere a valore le potenzialità dello spazio pubblico e migliorare la sua riconoscibilità sul territorio;

› rispondere ai bisogni delle comunità sperimentando soluzioni ed interventi capaci di generare nuove relazioni sociali e nuove collaborazioni.

Il presente Avviso rientra nella procedura della co-progettazione, di cui all'art. 55 commi I e III del Decreto Legislativo 3 luglio 2017 n. 117 e ss.mm.ii, ed ha la finalità di attivare un Accordo procedimentale di collaborazione fra pubblico e privato che ha per oggetto la definizione e la realizzazione di progetti innovativi e sperimentali in ambito sociale e che trova il proprio fondamento nei principi di sussidiarietà, trasparenza, partecipazione e sostegno dell'impegno privato nella funzione sociale. Il ricorso alle procedure di cui al Codice del Terzo settore è dunque motivato sia dal preminente valore sociale delle attività oggetto del presente Avviso, sia dal particolare riconoscimento delle finalità civiche, solidaristiche e di utilità sociale degli

FSC Fondo per lo Sviluppo e la Coesione
UNIONE EUROPEA
Presidenza del Consiglio dei Ministri
REGIONE PUGLIA Assessorato alle Politiche Giovanili
a·r·t·i Agenzia regionale per la tecnologia e l'innovazione

Enti del Terzo Settore, che svolgono attività di interesse generale non perseguendo finalità lucrative.

L'Avviso inoltre intende rispondere ai fabbisogni e agli obiettivi espressi dall'Ente pubblico in sede di candidatura dello spazio: alle specificità del contesto territoriale e sociale in cui il bene è inserito, alle caratteristiche fisiche dello spazio, alle sue peculiarità strutturali ed agli ambiti di intervento prioritari individuati dall'Ente nel proprio Atto deliberativo di adesione all'iniziativa.

3. SOGGETTI PROPONENTI

Considerate le finalità e l'oggetto del presente Avviso, possono presentare proposte progettuali le Organizzazioni giovanili costituite in una delle forme giuridiche previste dall'art. 4, comma 1, del Decreto Legislativo 3 luglio 2017, n. 117 e ss.mm.ii "Codice del Terzo settore", ovvero: le organizzazioni di volontariato, le associazioni di promozione sociale, gli enti filantropici, le imprese sociali incluse le cooperative sociali, le reti associative, le società di mutuo soccorso, le associazioni riconosciute o non riconosciute, le fondazioni e gli altri enti di carattere privato diversi dalle società costituite per il perseguimento senza scopo di lucro di finalità civiche o solidaristiche e di utilità sociale (mediante lo svolgimento di una o più attività di interesse generale in forma di azione volontaria o di erogazione gratuita di denaro, beni o servizi, o di mutualità o di produzione o scambio di beni o servizi).

Le Organizzazioni giovanili, al momento della presentazione della candidatura, devono essere in possesso dei seguenti requisiti:

› avere almeno una sede legale o operativa in Puglia;

› avere il proprio organo di amministrazione (consiglio direttivo, consiglio di amministrazione etc.) composto in maggioranza da giovani di età compresa tra 18 e 35 anni. I componenti dell'organo di amministrazione non potranno essere sostituiti durante lo svolgimento del progetto. Eventuali modifiche che si dovessero rendere necessarie, saranno ammissibili solo se debitamente motivate e comunicate ad ARTI. In caso di modifica, l'Organizzazione dovrà comunque garantire il mantenimento del requisito della maggioranza dei componenti dell'organo di amministrazione di età compresa tra 18 e 35 anni;

› essere iscritte al Registro Unico Nazionale del Terzo settore (RUNTS). Nelle more dell'istituzione del RUNTS, ai sensi dell'articolo 101 commi 2 e 3 del Codice del Terzo Settore, il requisito si intende soddisfatto attraverso l'iscrizione delle Organizzazioni ad uno dei registri attualmente previsti dalle normative di settore. Il requisito si intende altresì soddisfatto qualora l'Organizzazione giovanile abbia presentato l'istanza per l'iscrizione ad uno dei registri del Terzo Settore attualmente previsti dalle normative vigenti. In tale ipotesi il perfezionamento dell'iscrizione deve avvenire entro 30 giorni dalla comunicazione degli esiti della valutazione delle proposte progettuali;

› non essere nelle condizioni previste dall'art. 80 del D.Lgs. 50/2016 e s.m.i. che precludono la possibilità di contrarre con la pubblica amministrazione.

Inoltre, non sono ammesse a candidare proposte progettuali Organizzazioni giovanili del Terzo settore in forma associata (ad es. ATS/RTS).

FSC Fondo per lo Sviluppo e la Coesione
UNIONE EUROPEA
Presidenza del Consiglio dei Ministri
REGIONE PUGLIA Assessorato alle Politiche Giovanili
a·r·t·i Agenzia regionale per la tecnologia e l'innovazione

Tuttavia, il soggetto proponente può attivare partenariati con altri soggetti (ad esempio altri attori sociali, imprese, scuole, università, etc.) che intendono sostenere il progetto. Le eventuali partnership dovranno essere attestate da documenti sottoscritti dai rappresentanti legali dell'ente/organizzazione partner (lettere di gradimento, lettere di intenti, atti deliberativi etc.) dai quali sia possibile evincere l'oggetto e le modalità con cui si concretizza il sostegno al progetto. La natura e l'ampiezza delle partnership non costituiscono uno specifico criterio premiale in sede di valutazione, ma verranno considerate esclusivamente in relazione agli obiettivi e ai contenuti del progetto.

4. PROCEDURA DI CO-PROGETTAZIONE

La co-progettazione, intesa come forma di collaborazione tra le amministrazioni pubbliche e soggetti del terzo settore, si svolge in tre fasi distinte:

A) Selezione dell'Organizzazione del Terzo Settore
In questa fase le Organizzazioni giovanili del Terzo settore candidano una proposta progettuale preliminare in base a quanto previsto dall'art. 9 del presente Avviso.
A conclusione dei termini di scadenza del presente Avviso, ARTI (Agenzia Regionale per la Tecnologia e l'Innovazione) procede alla:

› verifica del rispetto di termini e modalità di presentazione delle candidature e del possesso dei requisiti da parte dei soggetti candidati;

› valutazione delle proposte progettuali preliminari con attribuzione di un punteggio in base ai criteri indicati all'art. 11 del presente Avviso;

› verifica in ordine alla regolarità degli atti e delle dichiarazioni presenti nella documentazione di cui all'art. 9 del presente Avviso;

› individuazione del soggetto che partecipa alla fase di co-progettazione descritta nella successiva fase B.

B) Co-progettazione
L'Organizzazione giovanile selezionata, la Regione Puglia, ARTI e l'Ente titolare dello spazio attivano il tavolo di co-progettazione, ovvero una discussione critica della proposta preliminare, finalizzata alla definizione di un progetto di dettaglio condiviso fra le parti coinvolte.

In particolare, la discussione ha l'obiettivo di:

› dettagliare le attività previste nella proposta preliminare affinché rispondano al meglio alle esigenze dell'Ente, del territorio e della comunità di riferimento;

› rafforzare la fattibilità della proposta progettuale;

› definire gli eventuali interventi di manutenzione ordinaria proposti in fase di candidatura.

FSC Fondo per lo Sviluppo e la Coesione
UNIONE EUROPEA
Presidenza del Consiglio dei Ministri
REGIONE PUGLIA Assessorato alle Politiche Giovanili
a·r·t·i Agenzia regionale per la tecnologia e l'innovazione

C) Convenzionamento

A conclusione del tavolo di co-progettazione ARTI, Ente titolare dello spazio e Organizzazione giovanile selezionata stipulano un Accordo di collaborazione che disciplina compiti, oneri e responsabilità nell'ambito delle attività da realizzare. All'Accordo viene allegato, per farne parte integrante, il progetto definitivo discusso e condiviso nella precedente fase B.

Contestualmente l'Organizzazione giovanile selezionata e l'Ente pubblico sottoscrivono un contratto di comodato d'uso gratuito dello spazio messo a disposizione (della durata di 24 mesi, eventualmente prorogabili), al fine di disciplinare termini e condizioni di utilizzo.

5. CONTENUTI DELLA PROPOSTA PROGETTUALE

La proposta progettuale deve essere adeguata alle caratteristiche fisiche e strumentali dello spazio in oggetto e al contesto territoriale e sociale di riferimento, e deve afferire ad almeno uno degli ambiti di intervento indicati dall'Ente titolare dello spazio in sede di adesione all'iniziativa Luoghi Comuni e descritti all'interno dell'Allegato 1.

Le informazioni relative allo spazio in oggetto, al contesto territoriale e sociale e agli ambiti di intervento, sono riportate all'interno dell'Allegato 1 al presente Avviso.

La proposta preliminare presentata dai soggetti di cui al precedente art. 3 deve contenere le seguenti informazioni:

- dati anagrafici del soggetto proponente;
- presentazione del soggetto proponente e del gruppo di lavoro;
- descrizione del progetto e delle attività previste;
- caratteristiche di innovazione sociale del progetto (impatti attesi sul territorio e sulle comunità di riferimento);
- comunità di riferimento, reti ed eventuali partner coinvolti;
- piano finanziario ed elementi di sostenibilità;
- eventuali interventi di manutenzione dello spazio previsti;
- modalità di compartecipazione del soggetto proponente alla co-progettazione[1];
- follow up del progetto.

La proposta progettuale dovrà essere redatta utilizzando l'apposito formulario online presente sulla piattaforma luoghicomuni.regione.puglia.it.

Le modalità di presentazione della proposta progettuale sono indicate nel successivo art. 9.

[1] L'Organizzazione giovanile dovrà mettere a disposizione risorse aggiuntive rispetto al finanziamento pubblico, intese come: beni immobili, attrezzature/strumentazioni, automezzi, risorse umane, capacità del soggetto candidato di reperire contributi e/o finanziamenti da parte di enti non pubblici, costo di coordinamento ed organizzazione delle attività, cura dei rapporti con l'Ente pubblico, presidio delle politiche di qualità. ("La co-progettazione e il codice degli appalti nell'affidamento dei servizi sociali", nota di approfondimento di ANCI – Associazione Nazionale dei Comuni Italiani di maggio 2017).

FSC Fondo per lo Sviluppo e la Coesione
UNIONE EUROPEA
Presidenza del Consiglio dei Ministri
REGIONE PUGLIA Assessorato alle Politiche Giovanili
a·r·t·i Agenzia regionale per la tecnologia e l'innovazione

6. DURATA

L'avvio delle attività, definite a seguito del tavolo di co-progettazione, è da intendersi a partire dalla data di inizio attività comunicata dall'Organizzazione giovanile a seguito della sottoscrizione dell'Accordo di Collaborazione di cui all'art. 13 del presente Avviso.

La durata complessiva del progetto è di 24 mesi. Le risorse disponibili, di cui al successivo art. 7, devono essere utilizzate nei primi 18 mesi e l'Organizzazione giovanile dovrà garantire con risorse autonome, a titolo di compartecipazione, il completamento delle attività nei successivi 6 mesi.

Il progetto deve avere uno svolgimento continuativo. Non è ammessa alcuna interruzione temporale.

7. RISORSE A DISPOSIZIONE

Le risorse a disposizione per il presente Avviso sono fino ad un massimo di euro 40.000. Il contributo riconosciuto è vincolato alla realizzazione di iniziative di innovazione sociale promosse da Organizzazioni giovanili del Terzo settore e finalizzate alla riattivazione dello spazio di cui all'Allegato 1.

Il contributo è da considerarsi quale rimborso spese a piè di lista che comprenda unicamente le spese vive documentate, correnti e non di investimento realizzate dall'Organizzazione giovanile, così come specificato nel successivo art. 8.

8. SPESE AMMISSIBILI

Per essere oggetto di rimborso, le spese rimborsabili devono essere:

› previste nel piano finanziario definito in sede di co-progettazione;

› imputabili direttamente alle attività previste dal progetto;

› sostenute nei primi 18 mesi di realizzazione del progetto;

› identificabili, controllabili ed attestate da documenti giustificativi sostenuti dal soggetto beneficiario.

FSC Fondo per lo Sviluppo e la Coesione
UNIONE EUROPEA
Presidenza del Consiglio dei Ministri
REGIONE PUGLIA Assessorato alle Politiche Giovanili
a·r·t·i Agenzia regionale per la tecnologia e l'innovazione

Nello specifico, sono ammissibili le seguenti tipologie di spese:

MACROVOCE DI SPESA	Voce di spesa	*Descrizione*
SPESE DI MANUTENZIONE ORDINARIA	Servizi di manutenzione ordinaria	*Acquisto di servizi e materiali per la manutenzione ordinaria dello spazio, funzionale alle attività progettuali.*
SPESE DI FUNZIONAMENTO	Risorse umane	*Costi relativi alle risorse umane direttamente e specificamente utilizzate per lo svolgimento delle attività progettuali.*
	Beni durevoli	*Acquisto e/o leasing di beni durevoli strettamente funzionali alla realizzazione delle attività progettuali.*
	Gestione attività	*Spese direttamente legate alla realizzazione delle attività progettuali (comunicazione, servizi, SIAE, cancelleria, noleggio breve di attrezzature etc.).*
	Altre spese generali	*Ulteriori costi di funzionamento sostenuti esclusivamente nell'ambito del progetto (spese di viaggio, spese assicurative, utenze etc.).*

Nello specifico, le spese di funzionamento devono essere superiori alle spese di manutenzione ordinaria.

L'IVA può costituire una spesa ammissibile solo se realmente e definitivamente sostenuta dal soggetto proponente.

Non sono ammissibili le seguenti tipologie di spese:

› spese non direttamente intestate e sostenute dal soggetto beneficiario;

› spese per la preparazione della proposta progettuale e la partecipazione al tavolo di co-progettazione di cui al successivo art. 12;

› spese non direttamente connesse alla realizzazione di attività progettuali.

Non sono altresì ammissibili eventuali remunerazioni riconosciute al personale volontario o al personale direttivo dell'Ente. Il rimborso spese relativo alla remunerazione di eventuale altro personale dipendente è ammissibile solo per funzioni esclusivamente e chiaramente riconducibili alla durata e allo svolgimento delle attività indicate nella proposta. Non sono in ogni caso ammissibili rimborsi spese di tipo forfettario, salvo quanto previsto all'art. 17 del D.Lgs 117/2017 "Codice del Terzo Settore" e ss.mm.ii.

FSC Fondo per lo Sviluppo e la Coesione
UNIONE EUROPEA
Presidenza del Consiglio dei Ministri
REGIONE PUGLIA Assessorato alle Politiche Giovanili
a·r·t·i Agenzia regionale per la tecnologia e l'innovazione

9. MODALITÀ E TERMINI DI PRESENTAZIONE DELLE PROPOSTE

Le Organizzazioni giovanili del Terzo Settore che intendono partecipare al presente Avviso dovranno presentare la propria candidatura esclusivamente attraverso la piattaforma luoghicomuni.regione.puglia.it.

Ciascuna Organizzazione giovanile del Terzo Settore potrà presentare una sola candidatura al presente Avviso. Qualora dovessero essere inoltrate più candidature, verrà considerata valida solamente l'ultima pervenuta in ordine cronologico.

Le candidature potranno essere presentate entro le ore 12:00 del 30/09/2020.

La procedura di presentazione della candidatura si svolgerà nei seguenti step:

STEP 1
Registrazione dell'Organizzazione

Ogni Organizzazione giovanile del Terzo Settore interessata a partecipare al presente Avviso deve creare un profilo all'interno della piattaforma luoghicomuni.regione.puglia.it.

Un referente dell'Organizzazione giovanile deve procedere alla registrazione tramite la pagina "Registrati", inserendo i propri dati personali oppure utilizzando la propria Identità Digitale unica (username e password) prevista per il Sistema Pubblico di Identità Digitale (SPID) utile all'accesso ai servizi online della Pubblica Amministrazione.

Qualora non si utilizzi l'Identità Digitale di SPID, terminato l'inserimento dei dati richiesti, il sistema telematico invia automaticamente, all'indirizzo email indicato, un link di conferma della registrazione.

Una volta conclusa la registrazione, il referente dell'Organizzazione potrà accedere alla piattaforma inserendo username e password scelti in fase di registrazione oppure tramite l'Identità Digitale unica (username e password) qualora il referente abbia utilizzato SPID.

STEP 2
Compilazione della candidatura

Dopo aver effettuato l'accesso, il referente dell'Organizzazione, tramite la propria bacheca, potrà aprire la candidatura a valere sullo spazio oggetto del presente Avviso e compilare l'apposito formulario online.

La candidatura può essere compilata in una o più sessioni. Il referente deve cliccare sul tasto "Salva" presente in ogni sezione per non perdere le informazioni inserite. Il referente deve compilare tutti i campi obbligatori previsti e caricare la seguente documentazione nei formati indicati in piattaforma:

› copia scansionata del documento di riconoscimento in corso di validità del legale rappresentante dell'Organizzazione proponente;

› curriculum dell'Organizzazione proponente;

› copia dei curriculum vitae dei componenti del gruppo di lavoro direttamente coinvolti nel progetto, firmati digitalmente o debitamente sottoscritti con allegati i relativi documenti di identità;

› eventuale copia delle lettere di sostegno al progetto, firmate digitalmente dai rappresentanti legali degli enti/organizzazioni sostenitrici o debitamente sottoscritte con allegati i relativi documenti di identità;

› eventuale allegato contenente altri documenti utili a descrivere la proposta progettuale.

STEP 3

Inoltro della domanda di candidatura

A pena di esclusione, la candidatura dovrà essere inoltrata tramite la seguente procedura:

a) il referente dell'Organizzazione proponente, terminato correttamente lo STEP 2, tramite il tasto convalida presente nel sistema, conferma la correttezza di tutti i dati e le informazioni inserite, compresi tutti gli allegati, e completa in tal modo la procedura di compilazione. La convalida della candidatura non consente ulteriori modifiche alle informazioni inserite;

b) il sistema telematico genera automaticamente un file .pdf contenente la Domanda di candidatura al presente Avviso (come da schema Allegato 2) con il codice pratica assegnato alla proposta candidata;

c) la Domanda di candidatura generata automaticamente dal sistema deve essere firmata digitalmente dal legale rappresentante dell'Organizzazione proponente, quindi caricata in formato .pdf o .p7m sulla stessa piattaforma telematica.

10. CAUSE DI ESCLUSIONE

Saranno esclusi dalla valutazione i progetti:

a) presentati da soggetti privi dei requisiti previsti dall'art. 3 del presente Avviso;
b) presentati con modalità differenti da quelle riportate all'art. 9 del presente Avviso;
c) pervenuti oltre il termine previsto all'art. 9 del presente Avviso;
d) privi di domanda di candidatura prevista dall'art. 9 del presente Avviso, STEP 3 punto c).

Saranno inoltre escluse dalla valutazione le proposte progettuali presentate da Organizzazioni giovanili che siano state selezionate per la co-progettazione di interventi a valere su altri spazi pubblici inseriti all'interno dell'iniziativa Luoghi Comuni, ovvero abbiano già beneficiato di risorse a valere sulla medesima iniziativa.

Resta altresì inteso che non saranno escluse dalla valutazione le proposte presentate da Organizzazioni giovanili selezionate per un altro intervento il cui iter di co-progettazione si sia concluso senza la sottoscrizione di un Accordo.

L'eventuale mancanza, incompletezza ed ogni altra irregolarità dei documenti previsti dall'art. 9, comprese eventuali irregolarità concernenti la sottoscrizione della domanda di candidatura, potrà essere sanata attraverso la procedura di soccorso istruttorio. All'Organizzazione proponente verrà assegnato un termine affinché siano resi, integrati o regolarizzati i documenti richiesti. In caso di mancato riscontro entro i termini stabiliti dalla richiesta stessa, l'Organizzazione proponente sarà esclusa dalla valutazione.

11. VALUTAZIONE DELLE PROPOSTE PROGETTUALI

La valutazione verrà effettuata da una commissione composta da tre esperti di comprovata esperienza nell'ambito dell'innovazione sociale, nominata da ARTI con provvedimento del Direttore Amministrativo.
La Commissione procederà alla verifica del rispetto dei termini e delle modalità di presentazione delle candidature, alla verifica del possesso dei requisiti soggettivi e alla valutazione di merito delle proposte presentate. La procedura di valutazione verrà attivata anche in presenza di una sola proposta validamente pervenuta.

La valutazione delle proposte verrà svolta attribuendo ad ogni progetto un punteggio da 0 a 100 punti, in base ai criteri indicati di seguito.

MACROCRITERI / Criteri ed eventuali sub-criteri / *Descrizioni*	**PUNTI**
CARATTERISTICHE DEL PROPONENTE	
Esperienza e professionalità dei soggetti promotori *Esperienza e radicamento sul territorio del soggetto proponente, competenze e professionalità del gruppo di lavoro individuato in coerenza con le attività e gli obiettivi del progetto.*	max 20
CARATTERISTICHE E QUALITÀ DEL PROGETTO	
Qualità e coerenza progettuale *Coerenza tra il progetto e le caratteristiche dello spazio, l'analisi del contesto di riferimento e gli ambiti di intervento indicati dall'Ente proprietario. Chiarezza nella definizione degli obiettivi e dei relativi output.*	max 20
Impatto sul territorio e sulle comunità di riferimento *Capacità del progetto di avere impatto positivo sul territorio, di migliorare il bene pubblico interessato dall'intervento, di contribuire allo sviluppo sociale ed economico delle comunità di riferimento. Capacità del progetto di attivare le giovani generazioni, di favorire processi inclusivi e aperti alle comunità di riferimento e di aumentare la fruibilità e la funzione sociale dello spazio.*	max 20
Valore innovativo del progetto *Capacità del progetto di contribuire in maniera innovativa ai bisogni del territorio e di innescare nuove relazioni e collaborazioni sociali.*	max 10
CONGRUITÀ E SOSTENIBILITÀ DEL PIANO ECONOMICO-FINANZIARIO	
Congruità tra le attività ed il piano dei costi *Corretta articolazione del piano dei costi e coerenza con gli obiettivi e attività proposte.*	max 15
Sostenibilità, follow-up e replicabilità del progetto di innovazione sociale *Capacità del progetto di essere sostenibile nel tempo, di avere prospettive di continuità e sviluppo futuro e di essere replicabile. Capacità dell'Organizzazione di compartecipare al progetto con risorse aggiuntive.*	max 15
TOTALE	**max. 100**

FSC Fondo per lo Sviluppo e la Coesione
UNIONE EUROPEA
Presidenza del Consiglio dei Ministri
REGIONE PUGLIA Assessorato alle Politiche Giovanili
a·r·t·i Agenzia regionale per la tecnologia e l'innovazione

Per l'attribuzione del punteggio, si procederà a moltiplicare il punteggio massimo previsto per ciascun criterio per i moltiplicatori corrispondenti ai seguenti giudizi:

Giudizio	Moltiplicatore
Eccellente	1
Buono	0,8
Sufficiente	0,6
Insufficiente	0,4
Scarso	0,2

Al termine della procedura di valutazione, la commissione genererà una graduatoria di merito costituita dai progetti che avranno superato la soglia minima di idoneità pari a 60 punti su 100.

L'Organizzazione proponente, il cui progetto abbia superato la soglia minima di idoneità pari a 60/100 e abbia ricevuto il punteggio maggiore tra le proposte candidate, sarà convocata a partecipare alla successiva fase di co-progettazione (punto B del precedente art. 4) per la strutturazione del progetto definitivo (come da successivo art. 12).

In caso di più proposte classificate con pari punteggio il vincitore verrà individuato mediante sorteggio pubblico.

12. ADEMPIMENTI SUCCESSIVI ALLA VALUTAZIONE

Così come descritto nel precedente art. 4, ARTI, a conclusione della valutazione, individua l'Organizzazione giovanile da convocare al successivo tavolo di co-progettazione, previa verifica preliminare della regolarità degli atti e delle dichiarazioni inoltrate in fase di candidatura e il mantenimento dei requisiti.

Durante il tavolo di co-progettazione verrà presentato il progetto preliminare predisposto dal soggetto selezionato e si procederà alla sua discussione critica per la definizione di un progetto esecutivo condiviso fra le parti coinvolte (come descritto nel precedente art. 4).

Al tavolo di co-progettazione parteciperanno:

› la Regione Puglia rappresentata dalla Dirigente della Sezione Politiche Giovanili e Innovazione sociale o un suo delegato;

› ARTI, per il tramite di un componente del proprio staff a ciò delegato, che metterà in evidenza gli aspetti della proposta progettuale che, in sede di valutazione, sono stati considerati di maggiore rilevanza e/o di maggiore criticità;

FSC Fondo per lo Sviluppo e la Coesione
UNIONE EUROPEA
Presidenza del Consiglio dei Ministri
REGIONE PUGLIA Assessorato alle Politiche Giovanili
a·r·t·i Agenzia regionale per la tecnologia e l'innovazione

› l'Ente proprietario dell'immobile interessato, rappresentato dal Responsabile Unico del Procedimento o suo delegato;

› l'Organizzazione giovanile individuata, per il tramite del proprio Referente o suo delegato, che potrà avvalersi per gli aspetti tecnici di un proprio esperto.

La discussione critica dovrà tener conto dei seguenti elementi:

a) coerenza delle variazioni e delle integrazioni da apportare al progetto preliminare con gli elementi essenziali del bando (non devono alterare le condizioni che hanno determinato la scelta dei soggetti con cui cooperare);

b) rispondenza del progetto esecutivo con le finalità del presente Avviso (descritti al precedente art. 2), con le caratteristiche della proposta preliminare valutate e con gli ambiti di intervento indicati dall'Ente nell'Allegato 1;

c) attività da realizzare e adeguata allocazione delle risorse. In questa fase, il piano delle attività ed il piano dei costi potranno essere riorganizzati senza che venga alterato il contributo richiesto in sede di candidatura.

L'assenza, senza alcuna motivazione o preavviso, da parte dell'Organizzazione giovanile al tavolo di co-progettazione comporta la decadenza dal diritto di concludere la fase di co-progettazione. ARTI si riserva la facoltà di convocare al tavolo di co-progettazione il soggetto che, superata la soglia minima di idoneità, ha conseguito il punteggio immediatamente inferiore nella graduatoria di merito.

Nell'ipotesi in cui, durante il tavolo di co-progettazione, non si pervenga alla costruzione di un progetto unitario condiviso, ovvero ad un progetto definitivo che rispetti i principi di sostenibilità ed innovatività alla base della procedura di co-progettazione, ARTI, valutate le cause che hanno portato al mancato perfezionamento del tavolo di co-progettazione, si riserva la facoltà di revocare la procedura.

FSC Fondo per lo Sviluppo e la Coesione
UNIONE EUROPEA
Presidenza del Consiglio dei Ministri
REGIONE PUGLIA Assessorato alle Politiche Giovanili
a·r·t·i Agenzia regionale per la tecnologia e l'innovazione

13. ACCORDO DI COLLABORAZIONE

Così come descritto nel precedente art. 4, a conclusione del tavolo di co-progettazione verrà stipulato, tra ARTI, Ente titolare dello spazio e Organizzazione giovanile selezionata un Accordo di collaborazione fra le parti.

L'Accordo, da stipularsi in forma di convenzione, è finalizzato all'attivazione della partnership fra pubblico e privato sociale per l'esercizio condiviso della funzione di produzione ed erogazione degli interventi sociali previsti dal progetto definito in sede di co-progettazione. L'Accordo, inoltre, non ha rilevanza economica in quanto, come descritto nel precedente art. 7, è basato sul mero rimborso spese a piè di lista dei costi effettivamente sostenuti dall'Organizzazione giovanile selezionata nell'ambito del progetto oggetto della convenzione.

In particolare, l'Accordo di collaborazione, come da schema Allegato 3, contiene i seguenti elementi:

- oggetto dell'Accordo;
- durata;
- contributo per la realizzazione degli interventi e modalità di rimborso delle spese;
- impegni dell'Organizzazione giovanile, dell'Ente titolare dello spazio e dell'Agenzia Regionale per la Tecnologia e l'Innovazione (ARTI);
- monitoraggio, verifiche e controlli;
- inadempienze e risoluzione;
- coperture assicurative;
- controversie;
- trattamento dei dati personali.

All'Accordo di collaborazione verranno allegati:

a) il progetto definitivo discusso e condiviso durante il tavolo di co-progettazione, di cui al precedente art. 12;

b) il contratto di comodato d'uso gratuito dello spazio messo a disposizione dall'Ente titolare in favore dell'Organizzazione giovanile selezionata per la realizzazione delle attività co-progettate.

FSC Fondo per lo Sviluppo e la Coesione
UNIONE EUROPEA
Presidenza del Consiglio dei Ministri
REGIONE PUGLIA Assessorato alle Politiche Giovanili
a·r·t·i Agenzia regionale per la tecnologia e l'innovazione

14. MODALITÀ DI EROGAZIONE DEL CONTRIBUTO E RIMBORSO DELLE SPESE

L'erogazione del contributo è condizionata all'esecuzione delle attività co-progettate, alla corretta rendicontazione delle spese effettivamente sostenute (in coerenza con quanto previsto all'art. 8 del presente Avviso "Spese ammissibili") e al raggiungimento degli obiettivi e dei risultati condivisi in sede di co-progettazione e riportati nel progetto definitivo.

Il contributo ammesso verrà erogato attraverso una prima tranche in acconto, in misura del 30% del contributo ammesso, a seguito dell'effettivo avvio delle attività co-progettate.

La seconda e la terza tranche, pari rispettivamente al 30% del contributo ammesso, saranno erogate in acconto a seguito del raggiungimento dei risultati intermedi di progetto (milestone) definiti nel tavolo di co-progettazione, della corretta rendicontazione delle spese ammissibili effettivamente sostenute (per un importo complessivo almeno pari alla precedente tranche di finanziamento) e della presentazione di un'apposita relazione sulle attività realizzate.

La quarta e ultima tranche sarà erogata a saldo, nella misura del 10% del contributo ammesso, previo raggiungimento dei risultati finali di progetto definiti nel tavolo di co-progettazione e verifica da parte dell'ARTI, con il contributo dell'Ente titolare dello spazio, della seguente documentazione giustificativa amministrativo-contabile finale: dettagliata relazione finale contenente la descrizione delle attività realizzate (unitamente ad ogni elemento utile a dimostrare l'effettivo raggiungimento degli output conseguiti in rapporto a quanto previsto nel progetto di dettaglio), elenco delle spese sostenute durante l'intero periodo di realizzazione del progetto definitivo.

Nel caso in cui, a consuntivo, il totale delle spese ammissibili sostenute risultasse inferiore a quanto previsto nel piano dei costi, la misura del contributo a rimborso verrà ridotta in misura corrispondente.

In relazione alle erogazioni sopra indicate, l'organizzazione beneficiaria dovrà assolvere gli obblighi di tracciabilità previsti dalla vigente normativa.

15. MODIFICHE AL PROGETTO DEFINITIVO

ARTI può autorizzare eventuali variazioni al progetto definitivo, previa richiesta motivata e dettagliata da parte del soggetto co-progettante. In alternativa, le eventuali modifiche potranno essere concordate in sede di nuovo tavolo di co-progettazione, utile a rideterminare gli obiettivi e le attività di progetto.

In sede di verifica della rendicontazione non saranno riconosciute le spese variate rispetto al piano dei costi condiviso e non debitamente autorizzate.

Le richieste di modifica non potranno in nessun caso riguardare l'importo del contributo assegnato, e saranno considerate ammissibili solo ove non incidano sugli elementi costitutivi del progetto selezionato e co-progettato.

FSC Fondo per lo Sviluppo e la Coesione
UNIONE EUROPEA
Presidenza del Consiglio dei Ministri
REGIONE PUGLIA Assessorato alle Politiche Giovanili
a·r·t·i Agenzia regionale per la tecnologia e l'innovazione

16. MONITORAGGIO, CONTROLLI E REVOCHE

In ogni fase del procedimento e nel corso della realizzazione delle attività progettuali ARTI, in collaborazione con l'Ente proprietario, può disporre incontri periodici di raccordo con l'obiettivo di creare sinergie e monitorare lo stato di avanzamento del progetto, nonché effettuare controlli ed ispezioni sull'esecuzione delle attività stesse, sulle dichiarazioni rese e sulla documentazione presentata, al fine di verificare l'effettivo e corretto rispetto delle previsioni progettuali. L'Organizzazione beneficiaria è tenuta a partecipare agli incontri di monitoraggio e consentire i controlli e le ispezioni, fornendo tempestivamente ogni opportuna informazione, mettendo a disposizione proprio personale, nonché la documentazione tecnica e contabile necessaria.

Per tutto il periodo di svolgimento del progetto, l'Organizzazione beneficiaria si impegna a segnalare tempestivamente ad ARTI ogni criticità e circostanza interna o esterna che possa compromettere il buon andamento del progetto e/o il conseguimento degli obiettivi dichiarati nel progetto candidato e nel progetto definitivo.

Il contributo sarà soggetto a revoca, anche parziale, nei casi in cui il soggetto risulti inadempiente rispetto alle prescrizioni previste dall'Accordo di collaborazione sottoscritto dalle parti ed i relativi allegati.

17. TRATTAMENTO DEI DATI PERSONALI

Ai sensi del Regolamento UE 2016/679 i dati richiesti dal presente Avviso e dal formulario saranno utilizzati esclusivamente per le finalità previste dal bando stesso e saranno oggetto di trattamento svolto con o senza l'ausilio di strumenti informatici nel pieno rispetto della normativa sopra richiamata e degli obblighi di riservatezza ai quali sono tenute la Pubblica Amministrazione.

ARTI - Agenzia Regionale per la Tecnologia e l'Innovazione provvederà alla pubblicazione dei risultati della valutazione e dei dati relativi alla proposta progettuale ammessa a finanziamento, così come previsto dal D.Lgs n.33 del 14 marzo 2013.

La Regione Puglia, ARTI e l'Ente proprietario si riservano la facoltà di utilizzare per scopi divulgativi i dati e le informazioni relativi alle proposte progettuali pervenute.

18. FORO COMPETENTE

Per eventuali controversie relative al presente bando si dichiara competente il Foro di Bari.

FSC Fondo per lo Sviluppo e la Coesione
UNIONE EUROPEA
Presidenza del Consiglio dei Ministri
REGIONE PUGLIA Assessorato alle Politiche Giovanili
a·r·t·i Agenzia regionale per la tecnologia e l'innovazione

19. ASSISTENZA TECNICA ALLA COMPILAZIONE DEL FORMULARIO DI CANDIDATURA ONLINE COMPETENTE

È possibile richiedere assistenza tecnica sul formulario di candidatura online attraverso la compilazione del form presente nella sezione contatti della piattaforma luoghicomuni.regione.puglia.it e la selezione dello specifico argomento di interesse.

L'assistenza tecnica potrà essere assicurata fino a 48 ore prima dei termini per la presentazione delle candidature, nei giorni lavorativi dal lunedì al venerdì e nei seguenti orari 9:00-13:00 e 14:00-18:00; diversamente ARTI non garantisce la tempestività dell'intervento.

20. INFORMAZIONI SUL PROCEDIMENTO

Il presente Avviso e i documenti complementari sono pubblicati sulla piattaforma regionale luoghicomuni.regione.puglia.it e nella sezione Amministrazione trasparente del sito www.arti.puglia.it.

Per eventuali informazioni o chiarimenti è possibile contattare ARTI ai recapiti indicati nella sezione Contatti della piattaforma regionale: luoghicomuni.regione.puglia.it

Le Organizzazioni giovanili interessate a presentare proposte progettuali potranno richiedere ulteriori informazioni sul presente Avviso entro 5 giorni dal termine indicato al precedente art. 9.

Responsabile del procedimento è il dott. Francesco Addante – Direttore amministrativo di ARTI (f.addante@arti.puglia.it).

FSC Fondo per lo Sviluppo e la Coesione
UNIONE EUROPEA
Presidenza del Consiglio dei Ministri
REGIONE PUGLIA Assessorato alle Politiche Giovanili
a·r·t·i Agenzia regionale per la tecnologia e l'innovazione

ARTI PUGLIA

“Luoghi Comuni” – Avviso n. 45 rivolto ad Organizzazioni Giovanili del Terzo Settore per la co-progettazione e la realizzazione di interventi di innovazione sociale all’interno dello spazio pubblico “Laboratorio Urbano ‘Officina San Domenico’” Via Sant’Angelo dei Meli 32, Andria (BAT).

REGIONE PUGLIA
Assessorato alle Politiche Giovanili

a r t i
Agenzia regionale per la tecnologia e l’innovazione

Luoghi Comuni

diamo spazio ai giovani!

Avviso N. 45 rivolto ad Organizzazioni Giovanili del Terzo Settore per la co-progettazione e la realizzazione di interventi di innovazione sociale all’interno dello spazio pubblico

“Laboratorio Urbano ‘Officina San Domenico’”

Via Sant’Angelo dei Meli 32, Andria (BAT)

FSC Fondo per lo Sviluppo e la Coesione

UNIONE EUROPEA

Presidenza del Consiglio dei Ministri
DIPARTIMENTO DELLA GIOVENTÙ E DEL SERVIZIO CIVILE NAZIONALE

SOMMARIO

		p.
1.	Inquadramento normativo	3
2.	Finalità e oggetto dell'Avviso	4
3.	Soggetti proponenti	5
4.	Procedura di co-progettazione	6
5.	Contenuti della proposta progettuale	7
6.	Durata	8
7.	Risorse a disposizione	8
8.	Spese ammissibili	8
9.	Modalità e termini di presentazione delle proposte	10
10.	Cause di esclusione	11
11.	Valutazione delle proposte progettuali	12
12.	Adempimenti successivi alla valutazione	13
13.	Accordo di collaborazione	15
14.	Modalità di erogazione del contributo e rimborso delle spese	16
15.	Modifiche al progetto definitivo	16
16.	Monitoraggio, controlli e revoche	17
17.	Trattamento dei dati personali	17
18.	Foro competente	17
19.	Assistenza tecnica alla compilazione del formulario di candidatura online	18
20.	Informazioni sul procedimento	18

FSC Fondo per lo Sviluppo e la Coesione
UNIONE EUROPEA
Presidenza del Consiglio dei Ministri
REGIONE PUGLIA Assessorato alle Politiche Giovanili
a·r·t·i Agenzia regionale per la tecnologia e l'innovazione

1. INQUADRAMENTO NORMATIVO

1. Decreto del Presidente della Repubblica del 28 dicembre 2000, n. 445 "Disposizioni legislative in materia di documentazione amministrativa";

2. Regolamento (UE) 2016/679 relativo alla protezione delle persone fisiche con riguardo al trattamento dei dati personali;

3. Legge 7 agosto 1990, n. 241 "Nuove norme in materia di procedimento amministrativo e di diritto di accesso ai documenti amministrativi" e s.m.i.;

4. Decreto del Presidente del Consiglio dei Ministri 30 marzo 2001 "Atto di indirizzo e coordinamento sui sistemi di affidamento dei servizi alla persona ai sensi dell'art. 5 della legge 8 novembre 2000, n. 328";

6. Decreto Legislativo 3 luglio 2017, n. 117 "Codice del Terzo Settore, a norma dell'articolo 1, comma 2, lettera b), della legge 6 giugno 2016, n. 106" e ss.mm.ii.;

7. Delibera n. 32 del 20 gennaio 2016 dell'Autorità Nazionale Anticorruzione "Linee guida per l'affidamento di servizi a enti del Terzo Settore e alle cooperative sociali";

8. Regolamento (UE) n. 1304/2013 del Parlamento europeo e del Consiglio del 17 dicembre 2013 relativo al Fondo Sociale Europeo e che abroga il regolamento (CE) n. 1081/2006 del Consiglio;

9. Deliberazione della Giunta regionale in materia di Politiche giovanili n. 1922 del 30/11/2016;

10. Deliberazione della Giunta regionale n. 1323 del 18/7/2018 di approvazione della scheda–progetto "Luoghi Comuni", quale nuova misura di attivazione giovanile attraverso la rivitalizzazione di spazi pubblici sottoutilizzati da trasformare in nuovi luoghi per le comunità locali, a valere sul Patto per lo sviluppo della Regione Puglia (FSC 2014/20) - azione "Interventi a sostegno dell'inclusione sociale e del social housing per i giovani e le fasce deboli della popolazione;

11. Determinazione Dirigenziale n. 98 del 07/11/2018 con cui la Sezione Politiche Giovanili e Innovazione sociale della Regione Puglia ha approvato l'"Avviso per manifestazione di interesse rivolto ad Enti pubblici per la rivitalizzazione tramite co-progettazione di spazi sottoutilizzati attraverso iniziative di innovazione sociale";

10. Deliberazione della Giunta regionale in materia di Politiche giovanili n. 1922 del 30 novembre 2016 avente ad oggetto "Fondo Nazionale per le Politiche Giovanili anno 2010 rivenienti dalla Presidenza del Consiglio dei Ministri – Dipartimento della Gioventù e Servizio Civile Nazionale. Variazione al Bilancio 2016 ex art. 51, comma 2 del D. Lgs. 118/2011 come integrato dal D. Lgs. 10 agosto 2014 n. 126 e approvazione Schema di Accordo con Arti";

11. Atto Deliberativo numero 43 del 08/08/2019 con cui l'Ente pubblico Comune di Andria ha aderito all'iniziativa regionale "Luoghi Comuni".

FSC Fondo per lo Sviluppo e la Coesione
UNIONE EUROPEA
Presidenza del Consiglio dei Ministri
REGIONE PUGLIA Assessorato alle Politiche Giovanili
a·r·t·i Agenzia regionale per la tecnologia e l'innovazione

2. FINALITÀ E OGGETTO DELL'AVVISO

Il presente Avviso, nell'ambito dell'iniziativa regionale denominata "Luoghi Comuni", intende:

› supportare interventi innovativi e sperimentali, promossi da Organizzazioni giovanili impegnate nel Terzo Settore, capaci di coinvolgere le comunità locali nei processi di riuso e valorizzazione degli spazi pubblici sottoutilizzati;

› sostenere gruppi di giovani che, attraverso progetti di tutela e valorizzazione del territorio, di inclusione sociale e cittadinanza attiva, vogliano mettersi alla prova, sperimentarsi sul campo, scoprire opportunità e vocazioni professionali partendo dai problemi e dalle opportunità del territorio;

› favorire la creazione di competenze utili per l'inserimento dei giovani nel mercato del lavoro, in un settore, come quello dell'innovazione sociale, che offre interessanti prospettive di crescita;

› aumentare il numero di luoghi per la creatività e l'apprendimento dedicati ai giovani pugliesi e ad iniziative di innovazione sociale;

› riattivare lo spazio pubblico sottoutilizzato di cui alla scheda descrittiva (Allegato 1), parte integrante del presente Avviso.

Nello specifico, attraverso il presente Avviso, si intende sostenere progetti di innovazione sociale promossi da Organizzazioni giovanili del Terzo Settore che dovranno:

› favorire processi di animazione sociale e partecipazione collettiva utili ad alimentare nuove forme di fruizione dello spazio da parte delle comunità locali;

› contribuire allo sviluppo delle competenze e delle capacità inespresse dei giovani per una loro crescita professionale;

› mettere a valore le potenzialità dello spazio pubblico e migliorare la sua riconoscibilità sul territorio;

› rispondere ai bisogni delle comunità sperimentando soluzioni ed interventi capaci di generare nuove relazioni sociali e nuove collaborazioni.

Il presente Avviso rientra nella procedura della co-progettazione, di cui all'art. 55 commi I e III del Decreto Legislativo 3 luglio 2017 n. 117 e ss.mm.ii, ed ha la finalità di attivare un Accordo procedimentale di collaborazione fra pubblico e privato che ha per oggetto la definizione e la realizzazione di progetti innovativi e sperimentali in ambito sociale e che trova il proprio fondamento nei principi di sussidiarietà, trasparenza, partecipazione e sostegno dell'impegno privato nella funzione sociale. Il ricorso alle procedure di cui al Codice del Terzo settore è dunque motivato sia dal preminente valore sociale delle attività oggetto del presente Avviso, sia dal particolare riconoscimento delle finalità civiche, solidaristiche e di utilità sociale degli

FSC Fondo per lo Sviluppo e la Coesione
UNIONE EUROPEA
Presidenza del Consiglio dei Ministri
REGIONE PUGLIA Assessorato alle Politiche Giovanili
a·r·t·i Agenzia regionale per la tecnologia e l'innovazione

Enti del Terzo Settore, che svolgono attività di interesse generale non perseguendo finalità lucrative.

L'Avviso inoltre intende rispondere ai fabbisogni e agli obiettivi espressi dall'Ente pubblico in sede di candidatura dello spazio: alle specificità del contesto territoriale e sociale in cui il bene è inserito, alle caratteristiche fisiche dello spazio, alle sue peculiarità strutturali ed agli ambiti di intervento prioritari individuati dall'Ente nel proprio Atto deliberativo di adesione all'iniziativa.

3. SOGGETTI PROPONENTI

Considerate le finalità e l'oggetto del presente Avviso, possono presentare proposte progettuali le Organizzazioni giovanili costituite in una delle forme giuridiche previste dall'art. 4, comma 1, del Decreto Legislativo 3 luglio 2017, n. 117 e ss.mm.ii "Codice del Terzo settore", ovvero: le organizzazioni di volontariato, le associazioni di promozione sociale, gli enti filantropici, le imprese sociali incluse le cooperative sociali, le reti associative, le società di mutuo soccorso, le associazioni riconosciute o non riconosciute, le fondazioni e gli altri enti di carattere privato diversi dalle società costituite per il perseguimento senza scopo di lucro di finalità civiche o solidaristiche e di utilità sociale (mediante lo svolgimento di una o più attività di interesse generale in forma di azione volontaria o di erogazione gratuita di denaro, beni o servizi, o di mutualità o di produzione o scambio di beni o servizi).

Le Organizzazioni giovanili, al momento della presentazione della candidatura, devono essere in possesso dei seguenti requisiti:

› avere almeno una sede legale o operativa in Puglia;

› avere il proprio organo di amministrazione (consiglio direttivo, consiglio di amministrazione etc.) composto in maggioranza da giovani di età compresa tra 18 e 35 anni. I componenti dell'organo di amministrazione non potranno essere sostituiti durante lo svolgimento del progetto. Eventuali modifiche che si dovessero rendere necessarie, saranno ammissibili solo se debitamente motivate e comunicate ad ARTI. In caso di modifica, l'Organizzazione dovrà comunque garantire il mantenimento del requisito della maggioranza dei componenti dell'organo di amministrazione di età compresa tra 18 e 35 anni;

› essere iscritte al Registro Unico Nazionale del Terzo settore (RUNTS). Nelle more dell'istituzione del RUNTS, ai sensi dell'articolo 101 commi 2 e 3 del Codice del Terzo Settore, il requisito si intende soddisfatto attraverso l'iscrizione delle Organizzazioni ad uno dei registri attualmente previsti dalle normative di settore. Il requisito si intende altresì soddisfatto qualora l'Organizzazione giovanile abbia presentato l'istanza per l'iscrizione ad uno dei registri del Terzo Settore attualmente previsti dalle normative vigenti. In tale ipotesi il perfezionamento dell'iscrizione deve avvenire entro 30 giorni dalla comunicazione degli esiti della valutazione delle proposte progettuali;

› non essere nelle condizioni previste dall'art. 80 del D.Lgs. 50/2016 e s.m.i. che precludono la possibilità di contrarre con la pubblica amministrazione.

Inoltre, non sono ammesse a candidare proposte progettuali Organizzazioni giovanili del Terzo settore in forma associata (ad es. ATS/RTS).

FSC Fondo per lo Sviluppo e la Coesione
UNIONE EUROPEA
Presidenza del Consiglio dei Ministri
REGIONE PUGLIA Assessorato alle Politiche Giovanili
a·r·t·i Agenzia regionale per la tecnologia e l'innovazione

Tuttavia, il soggetto proponente può attivare partenariati con altri soggetti (ad esempio altri attori sociali, imprese, scuole, università, etc.) che intendono sostenere il progetto. Le eventuali partnership dovranno essere attestate da documenti sottoscritti dai rappresentanti legali dell'ente/organizzazione partner (lettere di gradimento, lettere di intenti, atti deliberativi etc.) dai quali sia possibile evincere l'oggetto e le modalità con cui si concretizza il sostegno al progetto. La natura e l'ampiezza delle partnership non costituiscono uno specifico criterio premiale in sede di valutazione, ma verranno considerate esclusivamente in relazione agli obiettivi e ai contenuti del progetto.

4. PROCEDURA DI CO-PROGETTAZIONE

La co-progettazione, intesa come forma di collaborazione tra le amministrazioni pubbliche e soggetti del terzo settore, si svolge in tre fasi distinte:

A) Selezione dell'Organizzazione del Terzo Settore
In questa fase le Organizzazioni giovanili del Terzo settore candidano una proposta progettuale preliminare in base a quanto previsto dall'art. 9 del presente Avviso.
A conclusione dei termini di scadenza del presente Avviso, ARTI (Agenzia Regionale per la Tecnologia e l'Innovazione) procede alla:

› verifica del rispetto di termini e modalità di presentazione delle candidature e del possesso dei requisiti da parte dei soggetti candidati;

› valutazione delle proposte progettuali preliminari con attribuzione di un punteggio in base ai criteri indicati all'art. 11 del presente Avviso;

› verifica in ordine alla regolarità degli atti e delle dichiarazioni presenti nella documentazione di cui all'art. 9 del presente Avviso;

› individuazione del soggetto che partecipa alla fase di co-progettazione descritta nella successiva fase B.

B) Co-progettazione
L'Organizzazione giovanile selezionata, la Regione Puglia, ARTI e l'Ente titolare dello spazio attivano il tavolo di co-progettazione, ovvero una discussione critica della proposta preliminare, finalizzata alla definizione di un progetto di dettaglio condiviso fra le parti coinvolte.

In particolare, la discussione ha l'obiettivo di:

› dettagliare le attività previste nella proposta preliminare affinché rispondano al meglio alle esigenze dell'Ente, del territorio e della comunità di riferimento;

› rafforzare la fattibilità della proposta progettuale;

› definire gli eventuali interventi di manutenzione ordinaria proposti in fase di candidatura.

FSC Fondo per lo Sviluppo e la Coesione
UNIONE EUROPEA
Presidenza del Consiglio dei Ministri
REGIONE PUGLIA Assessorato alle Politiche Giovanili
a·r·t·i Agenzia regionale per la tecnologia e l'innovazione

C) Convenzionamento

A conclusione del tavolo di co-progettazione ARTI, Ente titolare dello spazio e Organizzazione giovanile selezionata stipulano un Accordo di collaborazione che disciplina compiti, oneri e responsabilità nell'ambito delle attività da realizzare. All'Accordo viene allegato, per farne parte integrante, il progetto definitivo discusso e condiviso nella precedente fase B.

Contestualmente l'Organizzazione giovanile selezionata e l'Ente pubblico sottoscrivono un contratto di comodato d'uso gratuito dello spazio messo a disposizione (della durata di 24 mesi, eventualmente prorogabili), al fine di disciplinare termini e condizioni di utilizzo.

5. CONTENUTI DELLA PROPOSTA PROGETTUALE

La proposta progettuale deve essere adeguata alle caratteristiche fisiche e strumentali dello spazio in oggetto e al contesto territoriale e sociale di riferimento, e deve afferire ad almeno uno degli ambiti di intervento indicati dall'Ente titolare dello spazio in sede di adesione all'iniziativa Luoghi Comuni e descritti all'interno dell'Allegato 1.

Le informazioni relative allo spazio in oggetto, al contesto territoriale e sociale e agli ambiti di intervento, sono riportate all'interno dell'Allegato 1 al presente Avviso.

La proposta preliminare presentata dai soggetti di cui al precedente art. 3 deve contenere le seguenti informazioni:

- dati anagrafici del soggetto proponente;
- presentazione del soggetto proponente e del gruppo di lavoro;
- descrizione del progetto e delle attività previste;
- caratteristiche di innovazione sociale del progetto (impatti attesi sul territorio e sulle comunità di riferimento);
- comunità di riferimento, reti ed eventuali partner coinvolti;
- piano finanziario ed elementi di sostenibilità;
- eventuali interventi di manutenzione dello spazio previsti;
- modalità di compartecipazione del soggetto proponente alla co-progettazione[1];
- follow up del progetto.

La proposta progettuale dovrà essere redatta utilizzando l'apposito formulario online presente sulla piattaforma luoghicomuni.regione.puglia.it.

Le modalità di presentazione della proposta progettuale sono indicate nel successivo art. 9.

[1] L'Organizzazione giovanile dovrà mettere a disposizione risorse aggiuntive rispetto al finanziamento pubblico, intese come: beni immobili, attrezzature/strumentazioni, automezzi, risorse umane, capacità del soggetto candidato di reperire contributi e/o finanziamenti da parte di enti non pubblici, costo di coordinamento ed organizzazione delle attività, cura dei rapporti con l'Ente pubblico, presidio delle politiche di qualità. ("La co-progettazione e il codice degli appalti nell'affidamento dei servizi sociali", nota di approfondimento di ANCI – Associazione Nazionale dei Comuni Italiani di maggio 2017).

FSC Fondo per lo Sviluppo e la Coesione
UNIONE EUROPEA
Presidenza del Consiglio dei Ministri
REGIONE PUGLIA Assessorato alle Politiche Giovanili
a·r·t·i Agenzia regionale per la tecnologia e l'innovazione

6. DURATA

L'avvio delle attività, definite a seguito del tavolo di co-progettazione, è da intendersi a partire dalla data di inizio attività comunicata dall'Organizzazione giovanile a seguito della sottoscrizione dell'Accordo di Collaborazione di cui all'art. 13 del presente Avviso.

La durata complessiva del progetto è di 24 mesi. Le risorse disponibili, di cui al successivo art. 7, devono essere utilizzate nei primi 18 mesi e l'Organizzazione giovanile dovrà garantire con risorse autonome, a titolo di compartecipazione, il completamento delle attività nei successivi 6 mesi.

Il progetto deve avere uno svolgimento continuativo. Non è ammessa alcuna interruzione temporale.

7. RISORSE A DISPOSIZIONE

Le risorse a disposizione per il presente Avviso sono fino ad un massimo di euro 40.000. Il contributo riconosciuto è vincolato alla realizzazione di iniziative di innovazione sociale promosse da Organizzazioni giovanili del Terzo settore e finalizzate alla riattivazione dello spazio di cui all'Allegato 1.

Il contributo è da considerarsi quale rimborso spese a piè di lista che comprenda unicamente le spese vive documentate, correnti e non di investimento realizzate dall'Organizzazione giovanile, così come specificato nel successivo art. 8.

8. SPESE AMMISSIBILI

Per essere oggetto di rimborso, le spese rimborsabili devono essere:

› previste nel piano finanziario definito in sede di co-progettazione;

› imputabili direttamente alle attività previste dal progetto;

› sostenute nei primi 18 mesi di realizzazione del progetto;

› identificabili, controllabili ed attestate da documenti giustificativi sostenuti dal soggetto beneficiario.

FSC Fondo per lo Sviluppo e la Coesione
UNIONE EUROPEA
Presidenza del Consiglio dei Ministri
REGIONE PUGLIA Assessorato alle Politiche Giovanili
a·r·t·i Agenzia regionale per la tecnologia e l'innovazione

Nello specifico, sono ammissibili le seguenti tipologie di spese:

MACROVOCE DI SPESA	Voce di spesa	*Descrizione*
SPESE DI MANUTENZIONE ORDINARIA	Servizi di manutenzione ordinaria	*Acquisto di servizi e materiali per la manutenzione ordinaria dello spazio, funzionale alle attività progettuali.*
SPESE DI FUNZIONAMENTO	Risorse umane	*Costi relativi alle risorse umane direttamente e specificamente utilizzate per lo svolgimento delle attività progettuali.*
	Beni durevoli	*Acquisto e/o leasing di beni durevoli strettamente funzionali alla realizzazione delle attività progettuali.*
	Gestione attività	*Spese direttamente legate alla realizzazione delle attività progettuali (comunicazione, servizi, SIAE, cancelleria, noleggio breve di attrezzature etc.).*
	Altre spese generali	*Ulteriori costi di funzionamento sostenuti esclusivamente nell'ambito del progetto (spese di viaggio, spese assicurative, utenze etc.).*

Nello specifico, le spese di funzionamento devono essere superiori alle spese di manutenzione ordinaria.

L'IVA può costituire una spesa ammissibile solo se realmente e definitivamente sostenuta dal soggetto proponente.

Non sono ammissibili le seguenti tipologie di spese:

› spese non direttamente intestate e sostenute dal soggetto beneficiario;

› spese per la preparazione della proposta progettuale e la partecipazione al tavolo di co-progettazione di cui al successivo art. 12;

› spese non direttamente connesse alla realizzazione di attività progettuali.

Non sono altresì ammissibili eventuali remunerazioni riconosciute al personale volontario o al personale direttivo dell'Ente. Il rimborso spese relativo alla remunerazione di eventuale altro personale dipendente è ammissibile solo per funzioni esclusivamente e chiaramente riconducibili alla durata e allo svolgimento delle attività indicate nella proposta. Non sono in ogni caso ammissibili rimborsi spese di tipo forfettario, salvo quanto previsto all'art. 17 del D.Lgs 117/2017 "Codice del Terzo Settore" e ss.mm.ii.

FSC Fondo per lo Sviluppo e la Coesione
UNIONE EUROPEA
Presidenza del Consiglio dei Ministri
REGIONE PUGLIA Assessorato alle Politiche Giovanili
a·r·t·i Agenzia regionale per la tecnologia e l'innovazione

9. MODALITÀ E TERMINI DI PRESENTAZIONE DELLE PROPOSTE

Le Organizzazioni giovanili del Terzo Settore che intendono partecipare al presente Avviso dovranno presentare la propria candidatura esclusivamente attraverso la piattaforma luoghicomuni.regione.puglia.it.

Ciascuna Organizzazione giovanile del Terzo Settore potrà presentare una sola candidatura al presente Avviso. Qualora dovessero essere inoltrate più candidature, verrà considerata valida solamente l'ultima pervenuta in ordine cronologico.

Le candidature potranno essere presentate entro le ore 12:00 del 30/09/2020.

La procedura di presentazione della candidatura si svolgerà nei seguenti step:

STEP 1
Registrazione dell'Organizzazione

Ogni Organizzazione giovanile del Terzo Settore interessata a partecipare al presente Avviso deve creare un profilo all'interno della piattaforma luoghicomuni.regione.puglia.it.

Un referente dell'Organizzazione giovanile deve procedere alla registrazione tramite la pagina "Registrati", inserendo i propri dati personali oppure utilizzando la propria Identità Digitale unica (username e password) prevista per il Sistema Pubblico di Identità Digitale (SPID) utile all'accesso ai servizi online della Pubblica Amministrazione.

Qualora non si utilizzi l'Identità Digitale di SPID, terminato l'inserimento dei dati richiesti, il sistema telematico invia automaticamente, all'indirizzo email indicato, un link di conferma della registrazione.

Una volta conclusa la registrazione, il referente dell'Organizzazione potrà accedere alla piattaforma inserendo username e password scelti in fase di registrazione oppure tramite l'Identità Digitale unica (username e password) qualora il referente abbia utilizzato SPID.

STEP 2
Compilazione della candidatura

Dopo aver effettuato l'accesso, il referente dell'Organizzazione, tramite la propria bacheca, potrà aprire la candidatura a valere sullo spazio oggetto del presente Avviso e compilare l'apposito formulario online.

La candidatura può essere compilata in una o più sessioni. Il referente deve cliccare sul tasto "Salva" presente in ogni sezione per non perdere le informazioni inserite. Il referente deve compilare tutti i campi obbligatori previsti e caricare la seguente documentazione nei formati indicati in piattaforma:

› copia scansionata del documento di riconoscimento in corso di validità del legale rappresentante dell'Organizzazione proponente;

› curriculum dell'Organizzazione proponente;

› copia dei curriculum vitae dei componenti del gruppo di lavoro direttamente coinvolti nel progetto, firmati digitalmente o debitamente sottoscritti con allegati i relativi documenti di identità;

› eventuale copia delle lettere di sostegno al progetto, firmate digitalmente dai rappresentanti legali degli enti/organizzazioni sostenitrici o debitamente sottoscritte con allegati i relativi documenti di identità;

› eventuale allegato contenente altri documenti utili a descrivere la proposta progettuale.

STEP 3

Inoltro della domanda di candidatura

A pena di esclusione, la candidatura dovrà essere inoltrata tramite la seguente procedura:

a) il referente dell'Organizzazione proponente, terminato correttamente lo STEP 2, tramite il tasto convalida presente nel sistema, conferma la correttezza di tutti i dati e le informazioni inserite, compresi tutti gli allegati, e completa in tal modo la procedura di compilazione. La convalida della candidatura non consente ulteriori modifiche alle informazioni inserite;

b) il sistema telematico genera automaticamente un file .pdf contenente la Domanda di candidatura al presente Avviso (come da schema Allegato 2) con il codice pratica assegnato alla proposta candidata;

c) la Domanda di candidatura generata automaticamente dal sistema deve essere firmata digitalmente dal legale rappresentante dell'Organizzazione proponente, quindi caricata in formato .pdf o .p7m sulla stessa piattaforma telematica.

10. CAUSE DI ESCLUSIONE

Saranno esclusi dalla valutazione i progetti:

a) presentati da soggetti privi dei requisiti previsti dall'art. 3 del presente Avviso;
b) presentati con modalità differenti da quelle riportate all'art. 9 del presente Avviso;
c) pervenuti oltre il termine previsto all'art. 9 del presente Avviso;
d) privi di domanda di candidatura prevista dall'art. 9 del presente Avviso, STEP 3 punto c).

Saranno inoltre escluse dalla valutazione le proposte progettuali presentate da Organizzazioni giovanili che siano state selezionate per la co-progettazione di interventi a valere su altri spazi pubblici inseriti all'interno dell'iniziativa Luoghi Comuni, ovvero abbiano già beneficiato di risorse a valere sulla medesima iniziativa.

Resta altresì inteso che non saranno escluse dalla valutazione le proposte presentate da Organizzazioni giovanili selezionate per un altro intervento il cui iter di co-progettazione si sia concluso senza la sottoscrizione di un Accordo.

L'eventuale mancanza, incompletezza ed ogni altra irregolarità dei documenti previsti dall'art. 9, comprese eventuali irregolarità concernenti la sottoscrizione della domanda di candidatura, potrà essere sanata attraverso la procedura di soccorso istruttorio. All'Organizzazione proponente verrà assegnato un termine affinché siano resi, integrati o regolarizzati i documenti richiesti. In caso di mancato riscontro entro i termini stabiliti dalla richiesta stessa, l'Organizzazione proponente sarà esclusa dalla valutazione.

11. VALUTAZIONE DELLE PROPOSTE PROGETTUALI

La valutazione verrà effettuata da una commissione composta da tre esperti di comprovata esperienza nell'ambito dell'innovazione sociale, nominata da ARTI con provvedimento del Direttore Amministrativo.
La Commissione procederà alla verifica del rispetto dei termini e delle modalità di presentazione delle candidature, alla verifica del possesso dei requisiti soggettivi e alla valutazione di merito delle proposte presentate. La procedura di valutazione verrà attivata anche in presenza di una sola proposta validamente pervenuta.

La valutazione delle proposte verrà svolta attribuendo ad ogni progetto un punteggio da 0 a 100 punti, in base ai criteri indicati di seguito.

MACROCRITERI / Criteri ed eventuali sub-criteri / *Descrizioni*	**PUNTI**
CARATTERISTICHE DEL PROPONENTE	
Esperienza e professionalità dei soggetti promotori *Esperienza e radicamento sul territorio del soggetto proponente, competenze e professionalità del gruppo di lavoro individuato in coerenza con le attività e gli obiettivi del progetto.*	max 20
CARATTERISTICHE E QUALITÀ DEL PROGETTO	
Qualità e coerenza progettuale *Coerenza tra il progetto e le caratteristiche dello spazio, l'analisi del contesto di riferimento e gli ambiti di intervento indicati dall'Ente proprietario. Chiarezza nella definizione degli obiettivi e dei relativi output.*	max 20
Impatto sul territorio e sulle comunità di riferimento *Capacità del progetto di avere impatto positivo sul territorio, di migliorare il bene pubblico interessato dall'intervento, di contribuire allo sviluppo sociale ed economico delle comunità di riferimento. Capacità del progetto di attivare le giovani generazioni, di favorire processi inclusivi e aperti alle comunità di riferimento e di aumentare la fruibilità e la funzione sociale dello spazio.*	max 20
Valore innovativo del progetto *Capacità del progetto di contribuire in maniera innovativa ai bisogni del territorio e di innescare nuove relazioni e collaborazioni sociali.*	max 10
CONGRUITÀ E SOSTENIBILITÀ DEL PIANO ECONOMICO-FINANZIARIO	
Congruità tra le attività ed il piano dei costi *Corretta articolazione del piano dei costi e coerenza con gli obiettivi e attività proposte.*	max 15
Sostenibilità, follow-up e replicabilità del progetto di innovazione sociale *Capacità del progetto di essere sostenibile nel tempo, di avere prospettive di continuità e sviluppo futuro e di essere replicabile. Capacità dell'Organizzazione di compartecipare al progetto con risorse aggiuntive.*	max 15
TOTALE	**max. 100**

FSC Fondo per lo Sviluppo e la Coesione
UNIONE EUROPEA
Presidenza del Consiglio dei Ministri
REGIONE PUGLIA Assessorato alle Politiche Giovanili
a·r·t·i Agenzia regionale per la tecnologia e l'innovazione

Per l'attribuzione del punteggio, si procederà a moltiplicare il punteggio massimo previsto per ciascun criterio per i moltiplicatori corrispondenti ai seguenti giudizi:

Giudizio	Moltiplicatore
Eccellente	1
Buono	0,8
Sufficiente	0,6
Insufficiente	0,4
Scarso	0,2

Al termine della procedura di valutazione, la commissione genererà una graduatoria di merito costituita dai progetti che avranno superato la soglia minima di idoneità pari a 60 punti su 100.

L'Organizzazione proponente, il cui progetto abbia superato la soglia minima di idoneità pari a 60/100 e abbia ricevuto il punteggio maggiore tra le proposte candidate, sarà convocata a partecipare alla successiva fase di co-progettazione (punto B del precedente art. 4) per la strutturazione del progetto definitivo (come da successivo art. 12).

In caso di più proposte classificate con pari punteggio il vincitore verrà individuato mediante sorteggio pubblico.

12. ADEMPIMENTI SUCCESSIVI ALLA VALUTAZIONE

Così come descritto nel precedente art. 4, ARTI, a conclusione della valutazione, individua l'Organizzazione giovanile da convocare al successivo tavolo di co-progettazione, previa verifica preliminare della regolarità degli atti e delle dichiarazioni inoltrate in fase di candidatura e il mantenimento dei requisiti.

Durante il tavolo di co-progettazione verrà presentato il progetto preliminare predisposto dal soggetto selezionato e si procederà alla sua discussione critica per la definizione di un progetto esecutivo condiviso fra le parti coinvolte (come descritto nel precedente art. 4).

Al tavolo di co-progettazione parteciperanno:

› la Regione Puglia rappresentata dalla Dirigente della Sezione Politiche Giovanili e Innovazione sociale o un suo delegato;

› ARTI, per il tramite di un componente del proprio staff a ciò delegato, che metterà in evidenza gli aspetti della proposta progettuale che, in sede di valutazione, sono stati considerati di maggiore rilevanza e/o di maggiore criticità;

FSC Fondo per lo Sviluppo e la Coesione
UNIONE EUROPEA
Presidenza del Consiglio dei Ministri
REGIONE PUGLIA Assessorato alle Politiche Giovanili
a·r·t·i Agenzia regionale per la tecnologia e l'innovazione

› l'Ente proprietario dell'immobile interessato, rappresentato dal Responsabile Unico del Procedimento o suo delegato;

› l'Organizzazione giovanile individuata, per il tramite del proprio Referente o suo delegato, che potrà avvalersi per gli aspetti tecnici di un proprio esperto.

La discussione critica dovrà tener conto dei seguenti elementi:

a) coerenza delle variazioni e delle integrazioni da apportare al progetto preliminare con gli elementi essenziali del bando (non devono alterare le condizioni che hanno determinato la scelta dei soggetti con cui cooperare);

b) rispondenza del progetto esecutivo con le finalità del presente Avviso (descritti al precedente art. 2), con le caratteristiche della proposta preliminare valutate e con gli ambiti di intervento indicati dall'Ente nell'Allegato 1;

c) attività da realizzare e adeguata allocazione delle risorse. In questa fase, il piano delle attività ed il piano dei costi potranno essere riorganizzati senza che venga alterato il contributo richiesto in sede di candidatura.

L'assenza, senza alcuna motivazione o preavviso, da parte dell'Organizzazione giovanile al tavolo di co-progettazione comporta la decadenza dal diritto di concludere la fase di co-progettazione. ARTI si riserva la facoltà di convocare al tavolo di co-progettazione il soggetto che, superata la soglia minima di idoneità, ha conseguito il punteggio immediatamente inferiore nella graduatoria di merito.

Nell'ipotesi in cui, durante il tavolo di co-progettazione, non si pervenga alla costruzione di un progetto unitario condiviso, ovvero ad un progetto definitivo che rispetti i principi di sostenibilità ed innovatività alla base della procedura di co-progettazione, ARTI, valutate le cause che hanno portato al mancato perfezionamento del tavolo di co-progettazione, si riserva la facoltà di revocare la procedura.

FSC Fondo per lo Sviluppo e la Coesione
UNIONE EUROPEA
Presidenza del Consiglio dei Ministri
REGIONE PUGLIA Assessorato alle Politiche Giovanili
a·r·t·i Agenzia regionale per la tecnologia e l'innovazione

13. ACCORDO DI COLLABORAZIONE

Così come descritto nel precedente art. 4, a conclusione del tavolo di co-progettazione verrà stipulato, tra ARTI, Ente titolare dello spazio e Organizzazione giovanile selezionata un Accordo di collaborazione fra le parti.

L'Accordo, da stipularsi in forma di convenzione, è finalizzato all'attivazione della partnership fra pubblico e privato sociale per l'esercizio condiviso della funzione di produzione ed erogazione degli interventi sociali previsti dal progetto definito in sede di co-progettazione. L'Accordo, inoltre, non ha rilevanza economica in quanto, come descritto nel precedente art. 7, è basato sul mero rimborso spese a piè di lista dei costi effettivamente sostenuti dall'Organizzazione giovanile selezionata nell'ambito del progetto oggetto della convenzione.

In particolare, l'Accordo di collaborazione, come da schema Allegato 3, contiene i seguenti elementi:

- oggetto dell'Accordo;
- durata;
- contributo per la realizzazione degli interventi e modalità di rimborso delle spese;
- impegni dell'Organizzazione giovanile, dell'Ente titolare dello spazio e dell'Agenzia Regionale per la Tecnologia e l'Innovazione (ARTI);
- monitoraggio, verifiche e controlli;
- inadempienze e risoluzione;
- coperture assicurative;
- controversie;
- trattamento dei dati personali.

All'Accordo di collaborazione verranno allegati:

a) il progetto definitivo discusso e condiviso durante il tavolo di co-progettazione, di cui al precedente art. 12;

b) il contratto di comodato d'uso gratuito dello spazio messo a disposizione dall'Ente titolare in favore dell'Organizzazione giovanile selezionata per la realizzazione delle attività co-progettate.

FSC Fondo per lo Sviluppo e la Coesione
UNIONE EUROPEA
Presidenza del Consiglio dei Ministri
REGIONE PUGLIA Assessorato alle Politiche Giovanili
a·r·t·i Agenzia regionale per la tecnologia e l'innovazione

14. MODALITÀ DI EROGAZIONE DEL CONTRIBUTO E RIMBORSO DELLE SPESE

L'erogazione del contributo è condizionata all'esecuzione delle attività co-progettate, alla corretta rendicontazione delle spese effettivamente sostenute (in coerenza con quanto previsto all'art. 8 del presente Avviso "Spese ammissibili") e al raggiungimento degli obiettivi e dei risultati condivisi in sede di co-progettazione e riportati nel progetto definitivo.

Il contributo ammesso verrà erogato attraverso una prima tranche in acconto, in misura del 30% del contributo ammesso, a seguito dell'effettivo avvio delle attività co-progettate.

La seconda e la terza tranche, pari rispettivamente al 30% del contributo ammesso, saranno erogate in acconto a seguito del raggiungimento dei risultati intermedi di progetto (milestone) definiti nel tavolo di co-progettazione, della corretta rendicontazione delle spese ammissibili effettivamente sostenute (per un importo complessivo almeno pari alla precedente tranche di finanziamento) e della presentazione di un'apposita relazione sulle attività realizzate.

La quarta e ultima tranche sarà erogata a saldo, nella misura del 10% del contributo ammesso, previo raggiungimento dei risultati finali di progetto definiti nel tavolo di co-progettazione e verifica da parte dell'ARTI, con il contributo dell'Ente titolare dello spazio, della seguente documentazione giustificativa amministrativo-contabile finale: dettagliata relazione finale contenente la descrizione delle attività realizzate (unitamente ad ogni elemento utile a dimostrare l'effettivo raggiungimento degli output conseguiti in rapporto a quanto previsto nel progetto di dettaglio), elenco delle spese sostenute durante l'intero periodo di realizzazione del progetto definitivo.

Nel caso in cui, a consuntivo, il totale delle spese ammissibili sostenute risultasse inferiore a quanto previsto nel piano dei costi, la misura del contributo a rimborso verrà ridotta in misura corrispondente.

In relazione alle erogazioni sopra indicate, l'organizzazione beneficiaria dovrà assolvere gli obblighi di tracciabilità previsti dalla vigente normativa.

15. MODIFICHE AL PROGETTO DEFINITIVO

ARTI può autorizzare eventuali variazioni al progetto definitivo, previa richiesta motivata e dettagliata da parte del soggetto co-progettante. In alternativa, le eventuali modifiche potranno essere concordate in sede di nuovo tavolo di co-progettazione, utile a rideterminare gli obiettivi e le attività di progetto.

In sede di verifica della rendicontazione non saranno riconosciute le spese variate rispetto al piano dei costi condiviso e non debitamente autorizzate.

Le richieste di modifica non potranno in nessun caso riguardare l'importo del contributo assegnato, e saranno considerate ammissibili solo ove non incidano sugli elementi costitutivi del progetto selezionato e co-progettato.

FSC Fondo per lo Sviluppo e la Coesione
UNIONE EUROPEA
Presidenza del Consiglio dei Ministri
REGIONE PUGLIA Assessorato alle Politiche Giovanili
a·r·t·i Agenzia regionale per la tecnologia e l'innovazione

16. MONITORAGGIO, CONTROLLI E REVOCHE

In ogni fase del procedimento e nel corso della realizzazione delle attività progettuali ARTI, in collaborazione con l'Ente proprietario, può disporre incontri periodici di raccordo con l'obiettivo di creare sinergie e monitorare lo stato di avanzamento del progetto, nonché effettuare controlli ed ispezioni sull'esecuzione delle attività stesse, sulle dichiarazioni rese e sulla documentazione presentata, al fine di verificare l'effettivo e corretto rispetto delle previsioni progettuali. L'Organizzazione beneficiaria è tenuta a partecipare agli incontri di monitoraggio e consentire i controlli e le ispezioni, fornendo tempestivamente ogni opportuna informazione, mettendo a disposizione proprio personale, nonché la documentazione tecnica e contabile necessaria.

Per tutto il periodo di svolgimento del progetto, l'Organizzazione beneficiaria si impegna a segnalare tempestivamente ad ARTI ogni criticità e circostanza interna o esterna che possa compromettere il buon andamento del progetto e/o il conseguimento degli obiettivi dichiarati nel progetto candidato e nel progetto definitivo.

Il contributo sarà soggetto a revoca, anche parziale, nei casi in cui il soggetto risulti inadempiente rispetto alle prescrizioni previste dall'Accordo di collaborazione sottoscritto dalle parti ed i relativi allegati.

17. TRATTAMENTO DEI DATI PERSONALI

Ai sensi del Regolamento UE 2016/679 i dati richiesti dal presente Avviso e dal formulario saranno utilizzati esclusivamente per le finalità previste dal bando stesso e saranno oggetto di trattamento svolto con o senza l'ausilio di strumenti informatici nel pieno rispetto della normativa sopra richiamata e degli obblighi di riservatezza ai quali sono tenute la Pubblica Amministrazione.

ARTI - Agenzia Regionale per la Tecnologia e l'Innovazione provvederà alla pubblicazione dei risultati della valutazione e dei dati relativi alla proposta progettuale ammessa a finanziamento, così come previsto dal D.Lgs n.33 del 14 marzo 2013.

La Regione Puglia, ARTI e l'Ente proprietario si riservano la facoltà di utilizzare per scopi divulgativi i dati e le informazioni relativi alle proposte progettuali pervenute.

18. FORO COMPETENTE

Per eventuali controversie relative al presente bando si dichiara competente il Foro di Bari.

FSC Fondo per lo Sviluppo e la Coesione
UNIONE EUROPEA
Presidenza del Consiglio dei Ministri
REGIONE PUGLIA Assessorato alle Politiche Giovanili
a·r·t·i Agenzia regionale per la tecnologia e l'innovazione

19. ASSISTENZA TECNICA ALLA COMPILAZIONE DEL FORMULARIO DI CANDIDATURA ONLINE COMPETENTE

È possibile richiedere assistenza tecnica sul formulario di candidatura online attraverso la compilazione del form presente nella sezione contatti della piattaforma luoghicomuni.regione.puglia.it e la selezione dello specifico argomento di interesse.

L'assistenza tecnica potrà essere assicurata fino a 48 ore prima dei termini per la presentazione delle candidature, nei giorni lavorativi dal lunedì al venerdì e nei seguenti orari 9:00-13:00 e 14:00-18:00; diversamente ARTI non garantisce la tempestività dell'intervento.

20. INFORMAZIONI SUL PROCEDIMENTO

Il presente Avviso e i documenti complementari sono pubblicati sulla piattaforma regionale luoghicomuni.regione.puglia.it e nella sezione Amministrazione trasparente del sito www.arti.puglia.it.

Per eventuali informazioni o chiarimenti è possibile contattare ARTI ai recapiti indicati nella sezione Contatti della piattaforma regionale: luoghicomuni.regione.puglia.it

Le Organizzazioni giovanili interessate a presentare proposte progettuali potranno richiedere ulteriori informazioni sul presente Avviso entro 5 giorni dal termine indicato al precedente art. 9.

Responsabile del procedimento è il dott. Francesco Addante – Direttore amministrativo di ARTI (f.addante@arti.puglia.it).

FSC Fondo per lo Sviluppo e la Coesione
UNIONE EUROPEA
Presidenza del Consiglio dei Ministri
REGIONE PUGLIA Assessorato alle Politiche Giovanili
a·r·t·i Agenzia regionale per la tecnologia e l'innovazione

ARTI PUGLIA

“Luoghi Comuni” – Avviso n. 46 rivolto ad Organizzazioni Giovanili del Terzo Settore per la co-progettazione e la realizzazione di interventi di innovazione sociale all’interno dello spazio pubblico “Parco di via Nino Rota” Via Nino Rota, Mola di Bari (BA).

REGIONE PUGLIA
Assessorato alle Politiche Giovanili

a r t i
Agenzia regionale per la tecnologia e l’innovazione

Luoghi Comuni

diamo spazio ai giovani!

Avviso N. 46 rivolto ad Organizzazioni Giovanili del Terzo Settore per la co-progettazione e la realizzazione di interventi di innovazione sociale all’interno dello spazio pubblico

“Parco di via Nino Rota”

Via Nino Rota, Mola di Bari (BA)

FSC Fondo per lo Sviluppo e la Coesione

UNIONE EUROPEA

Presidenza del Consiglio dei Ministri
DIPARTIMENTO DELLA GIOVENTÙ E DEL SERVIZIO CIVILE NAZIONALE

SOMMARIO

		p.
1.	Inquadramento normativo	3
2.	Finalità e oggetto dell'Avviso	4
3.	Soggetti proponenti	5
4.	Procedura di co-progettazione	6
5.	Contenuti della proposta progettuale	7
6.	Durata	8
7.	Risorse a disposizione	8
8.	Spese ammissibili	8
9.	Modalità e termini di presentazione delle proposte	10
10.	Cause di esclusione	11
11.	Valutazione delle proposte progettuali	12
12.	Adempimenti successivi alla valutazione	13
13.	Accordo di collaborazione	15
14.	Modalità di erogazione del contributo e rimborso delle spese	16
15.	Modifiche al progetto definitivo	16
16.	Monitoraggio, controlli e revoche	17
17.	Trattamento dei dati personali	17
18.	Foro competente	17
19.	Assistenza tecnica alla compilazione del formulario di candidatura online	18
20.	Informazioni sul procedimento	18

FSC Fondo per lo Sviluppo e la Coesione
UNIONE EUROPEA
Presidenza del Consiglio dei Ministri
REGIONE PUGLIA Assessorato alle Politiche Giovanili
a·r·t·i Agenzia regionale per la tecnologia e l'innovazione

1. INQUADRAMENTO NORMATIVO

1. Decreto del Presidente della Repubblica del 28 dicembre 2000, n. 445 "Disposizioni legislative in materia di documentazione amministrativa";

2. Regolamento (UE) 2016/679 relativo alla protezione delle persone fisiche con riguardo al trattamento dei dati personali;

3. Legge 7 agosto 1990, n. 241 "Nuove norme in materia di procedimento amministrativo e di diritto di accesso ai documenti amministrativi" e s.m.i.;

4. Decreto del Presidente del Consiglio dei Ministri 30 marzo 2001 "Atto di indirizzo e coordinamento sui sistemi di affidamento dei servizi alla persona ai sensi dell'art. 5 della legge 8 novembre 2000, n. 328";

6. Decreto Legislativo 3 luglio 2017, n. 117 "Codice del Terzo Settore, a norma dell'articolo 1, comma 2, lettera b), della legge 6 giugno 2016, n. 106" e ss.mm.ii.;

7. Delibera n. 32 del 20 gennaio 2016 dell'Autorità Nazionale Anticorruzione "Linee guida per l'affidamento di servizi a enti del Terzo Settore e alle cooperative sociali";

8. Regolamento (UE) n. 1304/2013 del Parlamento europeo e del Consiglio del 17 dicembre 2013 relativo al Fondo Sociale Europeo e che abroga il regolamento (CE) n. 1081/2006 del Consiglio;

9. Deliberazione della Giunta regionale in materia di Politiche giovanili n. 1922 del 30/11/2016;

10. Deliberazione della Giunta regionale n. 1323 del 18/7/2018 di approvazione della scheda–progetto "Luoghi Comuni", quale nuova misura di attivazione giovanile attraverso la rivitalizzazione di spazi pubblici sottoutilizzati da trasformare in nuovi luoghi per le comunità locali, a valere sul Patto per lo sviluppo della Regione Puglia (FSC 2014/20) - azione "Interventi a sostegno dell'inclusione sociale e del social housing per i giovani e le fasce deboli della popolazione;

11. Determinazione Dirigenziale n. 98 del 07/11/2018 con cui la Sezione Politiche Giovanili e Innovazione sociale della Regione Puglia ha approvato l'"Avviso per manifestazione di interesse rivolto ad Enti pubblici per la rivitalizzazione tramite co-progettazione di spazi sottoutilizzati attraverso iniziative di innovazione sociale";

10. Deliberazione della Giunta regionale in materia di Politiche giovanili n. 1922 del 30 novembre 2016 avente ad oggetto "Fondo Nazionale per le Politiche Giovanili anno 2010 rivenienti dalla Presidenza del Consiglio dei Ministri – Dipartimento della Gioventù e Servizio Civile Nazionale. Variazione al Bilancio 2016 ex art. 51, comma 2 del D. Lgs. 118/2011 come integrato dal D. Lgs. 10 agosto 2014 n. 126 e approvazione Schema di Accordo con Arti";

11. Atto Deliberativo numero 20 del 08/02/2019 con cui l'Ente pubblico Comune di Mola di Bari ha aderito all'iniziativa regionale "Luoghi Comuni".

FSC Fondo per lo Sviluppo e la Coesione
UNIONE EUROPEA
Presidenza del Consiglio dei Ministri
REGIONE PUGLIA Assessorato alle Politiche Giovanili
a·r·t·i Agenzia regionale per la tecnologia e l'innovazione

2. FINALITÀ E OGGETTO DELL'AVVISO

Il presente Avviso, nell'ambito dell'iniziativa regionale denominata "Luoghi Comuni", intende:

› supportare interventi innovativi e sperimentali, promossi da Organizzazioni giovanili impegnate nel Terzo Settore, capaci di coinvolgere le comunità locali nei processi di riuso e valorizzazione degli spazi pubblici sottoutilizzati;

› sostenere gruppi di giovani che, attraverso progetti di tutela e valorizzazione del territorio, di inclusione sociale e cittadinanza attiva, vogliano mettersi alla prova, sperimentarsi sul campo, scoprire opportunità e vocazioni professionali partendo dai problemi e dalle opportunità del territorio;

› favorire la creazione di competenze utili per l'inserimento dei giovani nel mercato del lavoro, in un settore, come quello dell'innovazione sociale, che offre interessanti prospettive di crescita;

› aumentare il numero di luoghi per la creatività e l'apprendimento dedicati ai giovani pugliesi e ad iniziative di innovazione sociale;

› riattivare lo spazio pubblico sottoutilizzato di cui alla scheda descrittiva (Allegato 1), parte integrante del presente Avviso.

Nello specifico, attraverso il presente Avviso, si intende sostenere progetti di innovazione sociale promossi da Organizzazioni giovanili del Terzo Settore che dovranno:

› favorire processi di animazione sociale e partecipazione collettiva utili ad alimentare nuove forme di fruizione dello spazio da parte delle comunità locali;

› contribuire allo sviluppo delle competenze e delle capacità inespresse dei giovani per una loro crescita professionale;

› mettere a valore le potenzialità dello spazio pubblico e migliorare la sua riconoscibilità sul territorio;

› rispondere ai bisogni delle comunità sperimentando soluzioni ed interventi capaci di generare nuove relazioni sociali e nuove collaborazioni.

Il presente Avviso rientra nella procedura della co-progettazione, di cui all'art. 55 commi I e III del Decreto Legislativo 3 luglio 2017 n. 117 e ss.mm.ii, ed ha la finalità di attivare un Accordo procedimentale di collaborazione fra pubblico e privato che ha per oggetto la definizione e la realizzazione di progetti innovativi e sperimentali in ambito sociale e che trova il proprio fondamento nei principi di sussidiarietà, trasparenza, partecipazione e sostegno dell'impegno privato nella funzione sociale. Il ricorso alle procedure di cui al Codice del Terzo settore è dunque motivato sia dal preminente valore sociale delle attività oggetto del presente Avviso, sia dal particolare riconoscimento delle finalità civiche, solidaristiche e di utilità sociale degli

FSC Fondo per lo Sviluppo e la Coesione
UNIONE EUROPEA
Presidenza del Consiglio dei Ministri
REGIONE PUGLIA Assessorato alle Politiche Giovanili
a·r·t·i Agenzia regionale per la tecnologia e l'innovazione

Enti del Terzo Settore, che svolgono attività di interesse generale non perseguendo finalità lucrative.

L'Avviso inoltre intende rispondere ai fabbisogni e agli obiettivi espressi dall'Ente pubblico in sede di candidatura dello spazio: alle specificità del contesto territoriale e sociale in cui il bene è inserito, alle caratteristiche fisiche dello spazio, alle sue peculiarità strutturali ed agli ambiti di intervento prioritari individuati dall'Ente nel proprio Atto deliberativo di adesione all'iniziativa.

3. SOGGETTI PROPONENTI

Considerate le finalità e l'oggetto del presente Avviso, possono presentare proposte progettuali le Organizzazioni giovanili costituite in una delle forme giuridiche previste dall'art. 4, comma 1, del Decreto Legislativo 3 luglio 2017, n. 117 e ss.mm.ii "Codice del Terzo settore", ovvero: le organizzazioni di volontariato, le associazioni di promozione sociale, gli enti filantropici, le imprese sociali incluse le cooperative sociali, le reti associative, le società di mutuo soccorso, le associazioni riconosciute o non riconosciute, le fondazioni e gli altri enti di carattere privato diversi dalle società costituite per il perseguimento senza scopo di lucro di finalità civiche o solidaristiche e di utilità sociale (mediante lo svolgimento di una o più attività di interesse generale in forma di azione volontaria o di erogazione gratuita di denaro, beni o servizi, o di mutualità o di produzione o scambio di beni o servizi).

Le Organizzazioni giovanili, al momento della presentazione della candidatura, devono essere in possesso dei seguenti requisiti:

› avere almeno una sede legale o operativa in Puglia;

› avere il proprio organo di amministrazione (consiglio direttivo, consiglio di amministrazione etc.) composto in maggioranza da giovani di età compresa tra 18 e 35 anni. I componenti dell'organo di amministrazione non potranno essere sostituiti durante lo svolgimento del progetto. Eventuali modifiche che si dovessero rendere necessarie, saranno ammissibili solo se debitamente motivate e comunicate ad ARTI. In caso di modifica, l'Organizzazione dovrà comunque garantire il mantenimento del requisito della maggioranza dei componenti dell'organo di amministrazione di età compresa tra 18 e 35 anni;

› essere iscritte al Registro Unico Nazionale del Terzo settore (RUNTS). Nelle more dell'istituzione del RUNTS, ai sensi dell'articolo 101 commi 2 e 3 del Codice del Terzo Settore, il requisito si intende soddisfatto attraverso l'iscrizione delle Organizzazioni ad uno dei registri attualmente previsti dalle normative di settore. Il requisito si intende altresì soddisfatto qualora l'Organizzazione giovanile abbia presentato l'istanza per l'iscrizione ad uno dei registri del Terzo Settore attualmente previsti dalle normative vigenti. In tale ipotesi il perfezionamento dell'iscrizione deve avvenire entro 30 giorni dalla comunicazione degli esiti della valutazione delle proposte progettuali;

› non essere nelle condizioni previste dall'art. 80 del D.Lgs. 50/2016 e s.m.i. che precludono la possibilità di contrarre con la pubblica amministrazione.

Inoltre, non sono ammesse a candidare proposte progettuali Organizzazioni giovanili del Terzo settore in forma associata (ad es. ATS/RTS).

FSC Fondo per lo Sviluppo e la Coesione
UNIONE EUROPEA
Presidenza del Consiglio dei Ministri
REGIONE PUGLIA Assessorato alle Politiche Giovanili
a·r·t·i Agenzia regionale per la tecnologia e l'innovazione

Tuttavia, il soggetto proponente può attivare partenariati con altri soggetti (ad esempio altri attori sociali, imprese, scuole, università, etc.) che intendono sostenere il progetto. Le eventuali partnership dovranno essere attestate da documenti sottoscritti dai rappresentanti legali dell'ente/organizzazione partner (lettere di gradimento, lettere di intenti, atti deliberativi etc.) dai quali sia possibile evincere l'oggetto e le modalità con cui si concretizza il sostegno al progetto. La natura e l'ampiezza delle partnership non costituiscono uno specifico criterio premiale in sede di valutazione, ma verranno considerate esclusivamente in relazione agli obiettivi e ai contenuti del progetto.

4. PROCEDURA DI CO-PROGETTAZIONE

La co-progettazione, intesa come forma di collaborazione tra le amministrazioni pubbliche e soggetti del terzo settore, si svolge in tre fasi distinte:

A) Selezione dell'Organizzazione del Terzo Settore
In questa fase le Organizzazioni giovanili del Terzo settore candidano una proposta progettuale preliminare in base a quanto previsto dall'art. 9 del presente Avviso.
A conclusione dei termini di scadenza del presente Avviso, ARTI (Agenzia Regionale per la Tecnologia e l'Innovazione) procede alla:

› verifica del rispetto di termini e modalità di presentazione delle candidature e del possesso dei requisiti da parte dei soggetti candidati;

› valutazione delle proposte progettuali preliminari con attribuzione di un punteggio in base ai criteri indicati all'art. 11 del presente Avviso;

› verifica in ordine alla regolarità degli atti e delle dichiarazioni presenti nella documentazione di cui all'art. 9 del presente Avviso;

› individuazione del soggetto che partecipa alla fase di co-progettazione descritta nella successiva fase B.

B) Co-progettazione
L'Organizzazione giovanile selezionata, la Regione Puglia, ARTI e l'Ente titolare dello spazio attivano il tavolo di co-progettazione, ovvero una discussione critica della proposta preliminare, finalizzata alla definizione di un progetto di dettaglio condiviso fra le parti coinvolte.

In particolare, la discussione ha l'obiettivo di:

› dettagliare le attività previste nella proposta preliminare affinché rispondano al meglio alle esigenze dell'Ente, del territorio e della comunità di riferimento;

› rafforzare la fattibilità della proposta progettuale;

› definire gli eventuali interventi di manutenzione ordinaria proposti in fase di candidatura.

FSC Fondo per lo Sviluppo e la Coesione
UNIONE EUROPEA
Presidenza del Consiglio dei Ministri
REGIONE PUGLIA Assessorato alle Politiche Giovanili
a·r·t·i Agenzia regionale per la tecnologia e l'innovazione

C) Convenzionamento

A conclusione del tavolo di co-progettazione ARTI, Ente titolare dello spazio e Organizzazione giovanile selezionata stipulano un Accordo di collaborazione che disciplina compiti, oneri e responsabilità nell'ambito delle attività da realizzare. All'Accordo viene allegato, per farne parte integrante, il progetto definitivo discusso e condiviso nella precedente fase B.

Contestualmente l'Organizzazione giovanile selezionata e l'Ente pubblico sottoscrivono un contratto di comodato d'uso gratuito dello spazio messo a disposizione (della durata di 24 mesi, eventualmente prorogabili), al fine di disciplinare termini e condizioni di utilizzo.

5. CONTENUTI DELLA PROPOSTA PROGETTUALE

La proposta progettuale deve essere adeguata alle caratteristiche fisiche e strumentali dello spazio in oggetto e al contesto territoriale e sociale di riferimento, e deve afferire ad almeno uno degli ambiti di intervento indicati dall'Ente titolare dello spazio in sede di adesione all'iniziativa Luoghi Comuni e descritti all'interno dell'Allegato 1.

Le informazioni relative allo spazio in oggetto, al contesto territoriale e sociale e agli ambiti di intervento, sono riportate all'interno dell'Allegato 1 al presente Avviso.

La proposta preliminare presentata dai soggetti di cui al precedente art. 3 deve contenere le seguenti informazioni:

- dati anagrafici del soggetto proponente;
- presentazione del soggetto proponente e del gruppo di lavoro;
- descrizione del progetto e delle attività previste;
- caratteristiche di innovazione sociale del progetto (impatti attesi sul territorio e sulle comunità di riferimento);
- comunità di riferimento, reti ed eventuali partner coinvolti;
- piano finanziario ed elementi di sostenibilità;
- eventuali interventi di manutenzione dello spazio previsti;
- modalità di compartecipazione del soggetto proponente alla co-progettazione[1];
- follow up del progetto.

La proposta progettuale dovrà essere redatta utilizzando l'apposito formulario online presente sulla piattaforma luoghicomuni.regione.puglia.it.

Le modalità di presentazione della proposta progettuale sono indicate nel successivo art. 9.

[1] L'Organizzazione giovanile dovrà mettere a disposizione risorse aggiuntive rispetto al finanziamento pubblico, intese come: beni immobili, attrezzature/strumentazioni, automezzi, risorse umane, capacità del soggetto candidato di reperire contributi e/o finanziamenti da parte di enti non pubblici, costo di coordinamento ed organizzazione delle attività, cura dei rapporti con l'Ente pubblico, presidio delle politiche di qualità. ("La co-progettazione e il codice degli appalti nell'affidamento dei servizi sociali", nota di approfondimento di ANCI – Associazione Nazionale dei Comuni Italiani di maggio 2017).

6. DURATA

L'avvio delle attività, definite a seguito del tavolo di co-progettazione, è da intendersi a partire dalla data di inizio attività comunicata dall'Organizzazione giovanile a seguito della sottoscrizione dell'Accordo di Collaborazione di cui all'art. 13 del presente Avviso.

La durata complessiva del progetto è di 24 mesi. Le risorse disponibili, di cui al successivo art. 7, devono essere utilizzate nei primi 18 mesi e l'Organizzazione giovanile dovrà garantire con risorse autonome, a titolo di compartecipazione, il completamento delle attività nei successivi 6 mesi.

Il progetto deve avere uno svolgimento continuativo. Non è ammessa alcuna interruzione temporale.

7. RISORSE A DISPOSIZIONE

Le risorse a disposizione per il presente Avviso sono fino ad un massimo di euro 40.000. Il contributo riconosciuto è vincolato alla realizzazione di iniziative di innovazione sociale promosse da Organizzazioni giovanili del Terzo settore e finalizzate alla riattivazione dello spazio di cui all'Allegato 1.

Il contributo è da considerarsi quale rimborso spese a piè di lista che comprenda unicamente le spese vive documentate, correnti e non di investimento realizzate dall'Organizzazione giovanile, così come specificato nel successivo art. 8.

8. SPESE AMMISSIBILI

Per essere oggetto di rimborso, le spese rimborsabili devono essere:

› previste nel piano finanziario definito in sede di co-progettazione;

› imputabili direttamente alle attività previste dal progetto;

› sostenute nei primi 18 mesi di realizzazione del progetto;

› identificabili, controllabili ed attestate da documenti giustificativi sostenuti dal soggetto beneficiario.

FSC Fondo per lo Sviluppo e la Coesione
UNIONE EUROPEA
Presidenza del Consiglio dei Ministri
REGIONE PUGLIA Assessorato alle Politiche Giovanili
a·r·t·i Agenzia regionale per la tecnologia e l'innovazione

Nello specifico, sono ammissibili le seguenti tipologie di spese:

MACROVOCE DI SPESA	Voce di spesa	*Descrizione*
SPESE DI MANUTENZIONE ORDINARIA	Servizi di manutenzione ordinaria	*Acquisto di servizi e materiali per la manutenzione ordinaria dello spazio, funzionale alle attività progettuali.*
SPESE DI FUNZIONAMENTO	Risorse umane	*Costi relativi alle risorse umane direttamente e specificamente utilizzate per lo svolgimento delle attività progettuali.*
	Beni durevoli	*Acquisto e/o leasing di beni durevoli strettamente funzionali alla realizzazione delle attività progettuali.*
	Gestione attività	*Spese direttamente legate alla realizzazione delle attività progettuali (comunicazione, servizi, SIAE, cancelleria, noleggio breve di attrezzature etc.).*
	Altre spese generali	*Ulteriori costi di funzionamento sostenuti esclusivamente nell'ambito del progetto (spese di viaggio, spese assicurative, utenze etc.).*

Nello specifico, le spese di funzionamento devono essere superiori alle spese di manutenzione ordinaria.

L'IVA può costituire una spesa ammissibile solo se realmente e definitivamente sostenuta dal soggetto proponente.

Non sono ammissibili le seguenti tipologie di spese:

› spese non direttamente intestate e sostenute dal soggetto beneficiario;

› spese per la preparazione della proposta progettuale e la partecipazione al tavolo di co-progettazione di cui al successivo art. 12;

› spese non direttamente connesse alla realizzazione di attività progettuali.

Non sono altresì ammissibili eventuali remunerazioni riconosciute al personale volontario o al personale direttivo dell'Ente. Il rimborso spese relativo alla remunerazione di eventuale altro personale dipendente è ammissibile solo per funzioni esclusivamente e chiaramente riconducibili alla durata e allo svolgimento delle attività indicate nella proposta. Non sono in ogni caso ammissibili rimborsi spese di tipo forfettario, salvo quanto previsto all'art. 17 del D.Lgs 117/2017 "Codice del Terzo Settore" e ss.mm.ii.

FSC Fondo per lo Sviluppo e la Coesione
UNIONE EUROPEA
Presidenza del Consiglio dei Ministri
REGIONE PUGLIA Assessorato alle Politiche Giovanili
a·r·t·i Agenzia regionale per la tecnologia e l'innovazione

9. MODALITÀ E TERMINI DI PRESENTAZIONE DELLE PROPOSTE

Le Organizzazioni giovanili del Terzo Settore che intendono partecipare al presente Avviso dovranno presentare la propria candidatura esclusivamente attraverso la piattaforma luoghicomuni.regione.puglia.it.

Ciascuna Organizzazione giovanile del Terzo Settore potrà presentare una sola candidatura al presente Avviso. Qualora dovessero essere inoltrate più candidature, verrà considerata valida solamente l'ultima pervenuta in ordine cronologico.

Le candidature potranno essere presentate entro le ore 12:00 del 15/09/2020.

La procedura di presentazione della candidatura si svolgerà nei seguenti step:

STEP 1
Registrazione dell'Organizzazione

Ogni Organizzazione giovanile del Terzo Settore interessata a partecipare al presente Avviso deve creare un profilo all'interno della piattaforma luoghicomuni.regione.puglia.it.

Un referente dell'Organizzazione giovanile deve procedere alla registrazione tramite la pagina "Registrati", inserendo i propri dati personali oppure utilizzando la propria Identità Digitale unica (username e password) prevista per il Sistema Pubblico di Identità Digitale (SPID) utile all'accesso ai servizi online della Pubblica Amministrazione.

Qualora non si utilizzi l'Identità Digitale di SPID, terminato l'inserimento dei dati richiesti, il sistema telematico invia automaticamente, all'indirizzo email indicato, un link di conferma della registrazione.

Una volta conclusa la registrazione, il referente dell'Organizzazione potrà accedere alla piattaforma inserendo username e password scelti in fase di registrazione oppure tramite l'Identità Digitale unica (username e password) qualora il referente abbia utilizzato SPID.

STEP 2
Compilazione della candidatura

Dopo aver effettuato l'accesso, il referente dell'Organizzazione, tramite la propria bacheca, potrà aprire la candidatura a valere sullo spazio oggetto del presente Avviso e compilare l'apposito formulario online.

La candidatura può essere compilata in una o più sessioni. Il referente deve cliccare sul tasto "Salva" presente in ogni sezione per non perdere le informazioni inserite. Il referente deve compilare tutti i campi obbligatori previsti e caricare la seguente documentazione nei formati indicati in piattaforma:

› copia scansionata del documento di riconoscimento in corso di validità del legale rappresentante dell'Organizzazione proponente;

› curriculum dell'Organizzazione proponente;

› copia dei curriculum vitae dei componenti del gruppo di lavoro direttamente coinvolti nel progetto, firmati digitalmente o debitamente sottoscritti con allegati i relativi documenti di identità;

› eventuale copia delle lettere di sostegno al progetto, firmate digitalmente dai rappresentanti legali degli enti/organizzazioni sostenitrici o debitamente sottoscritte con allegati i relativi documenti di identità;

› eventuale allegato contenente altri documenti utili a descrivere la proposta progettuale.

STEP 3

Inoltro della domanda di candidatura

A pena di esclusione, la candidatura dovrà essere inoltrata tramite la seguente procedura:

a) il referente dell'Organizzazione proponente, terminato correttamente lo STEP 2, tramite il tasto convalida presente nel sistema, conferma la correttezza di tutti i dati e le informazioni inserite, compresi tutti gli allegati, e completa in tal modo la procedura di compilazione. La convalida della candidatura non consente ulteriori modifiche alle informazioni inserite;

b) il sistema telematico genera automaticamente un file .pdf contenente la Domanda di candidatura al presente Avviso (come da schema Allegato 2) con il codice pratica assegnato alla proposta candidata;

c) la Domanda di candidatura generata automaticamente dal sistema deve essere firmata digitalmente dal legale rappresentante dell'Organizzazione proponente, quindi caricata in formato .pdf o .p7m sulla stessa piattaforma telematica.

10. CAUSE DI ESCLUSIONE

Saranno esclusi dalla valutazione i progetti:

a) presentati da soggetti privi dei requisiti previsti dall'art. 3 del presente Avviso;
b) presentati con modalità differenti da quelle riportate all'art. 9 del presente Avviso;
c) pervenuti oltre il termine previsto all'art. 9 del presente Avviso;
d) privi di domanda di candidatura prevista dall'art. 9 del presente Avviso, STEP 3 punto c).

Saranno inoltre escluse dalla valutazione le proposte progettuali presentate da Organizzazioni giovanili che siano state selezionate per la co-progettazione di interventi a valere su altri spazi pubblici inseriti all'interno dell'iniziativa Luoghi Comuni, ovvero abbiano già beneficiato di risorse a valere sulla medesima iniziativa.

Resta altresì inteso che non saranno escluse dalla valutazione le proposte presentate da Organizzazioni giovanili selezionate per un altro intervento il cui iter di co-progettazione si sia concluso senza la sottoscrizione di un Accordo.

L'eventuale mancanza, incompletezza ed ogni altra irregolarità dei documenti previsti dall'art. 9, comprese eventuali irregolarità concernenti la sottoscrizione della domanda di candidatura, potrà essere sanata attraverso la procedura di soccorso istruttorio. All'Organizzazione proponente verrà assegnato un termine affinché siano resi, integrati o regolarizzati i documenti richiesti. In caso di mancato riscontro entro i termini stabiliti dalla richiesta stessa, l'Organizzazione proponente sarà esclusa dalla valutazione.

11. VALUTAZIONE DELLE PROPOSTE PROGETTUALI

La valutazione verrà effettuata da una commissione composta da tre esperti di comprovata esperienza nell'ambito dell'innovazione sociale, nominata da ARTI con provvedimento del Direttore Amministrativo.
La Commissione procederà alla verifica del rispetto dei termini e delle modalità di presentazione delle candidature, alla verifica del possesso dei requisiti soggettivi e alla valutazione di merito delle proposte presentate. La procedura di valutazione verrà attivata anche in presenza di una sola proposta validamente pervenuta.

La valutazione delle proposte verrà svolta attribuendo ad ogni progetto un punteggio da 0 a 100 punti, in base ai criteri indicati di seguito.

MACROCRITERI / Criteri ed eventuali sub-criteri / *Descrizioni*	**PUNTI**
CARATTERISTICHE DEL PROPONENTE	
Esperienza e professionalità dei soggetti promotori *Esperienza e radicamento sul territorio del soggetto proponente, competenze e professionalità del gruppo di lavoro individuato in coerenza con le attività e gli obiettivi del progetto.*	max 20
CARATTERISTICHE E QUALITÀ DEL PROGETTO	
Qualità e coerenza progettuale *Coerenza tra il progetto e le caratteristiche dello spazio, l'analisi del contesto di riferimento e gli ambiti di intervento indicati dall'Ente proprietario. Chiarezza nella definizione degli obiettivi e dei relativi output.*	max 20
Impatto sul territorio e sulle comunità di riferimento *Capacità del progetto di avere impatto positivo sul territorio, di migliorare il bene pubblico interessato dall'intervento, di contribuire allo sviluppo sociale ed economico delle comunità di riferimento. Capacità del progetto di attivare le giovani generazioni, di favorire processi inclusivi e aperti alle comunità di riferimento e di aumentare la fruibilità e la funzione sociale dello spazio.*	max 20
Valore innovativo del progetto *Capacità del progetto di contribuire in maniera innovativa ai bisogni del territorio e di innescare nuove relazioni e collaborazioni sociali.*	max 10
CONGRUITÀ E SOSTENIBILITÀ DEL PIANO ECONOMICO-FINANZIARIO	
Congruità tra le attività ed il piano dei costi *Corretta articolazione del piano dei costi e coerenza con gli obiettivi e attività proposte.*	max 15
Sostenibilità, follow-up e replicabilità del progetto di innovazione sociale *Capacità del progetto di essere sostenibile nel tempo, di avere prospettive di continuità e sviluppo futuro e di essere replicabile. Capacità dell'Organizzazione di compartecipare al progetto con risorse aggiuntive.*	max 15
TOTALE	**max. 100**

FSC Fondo per lo Sviluppo e la Coesione
UNIONE EUROPEA
Presidenza del Consiglio dei Ministri
REGIONE PUGLIA Assessorato alle Politiche Giovanili
a·r·t·i Agenzia regionale per la tecnologia e l'innovazione

Per l'attribuzione del punteggio, si procederà a moltiplicare il punteggio massimo previsto per ciascun criterio per i moltiplicatori corrispondenti ai seguenti giudizi:

Giudizio	Moltiplicatore
Eccellente	1
Buono	0,8
Sufficiente	0,6
Insufficiente	0,4
Scarso	0,2

Al termine della procedura di valutazione, la commissione genererà una graduatoria di merito costituita dai progetti che avranno superato la soglia minima di idoneità pari a 60 punti su 100.

L'Organizzazione proponente, il cui progetto abbia superato la soglia minima di idoneità pari a 60/100 e abbia ricevuto il punteggio maggiore tra le proposte candidate, sarà convocata a partecipare alla successiva fase di co-progettazione (punto B del precedente art. 4) per la strutturazione del progetto definitivo (come da successivo art. 12).

In caso di più proposte classificate con pari punteggio il vincitore verrà individuato mediante sorteggio pubblico.

12. ADEMPIMENTI SUCCESSIVI ALLA VALUTAZIONE

Così come descritto nel precedente art. 4, ARTI, a conclusione della valutazione, individua l'Organizzazione giovanile da convocare al successivo tavolo di co-progettazione, previa verifica preliminare della regolarità degli atti e delle dichiarazioni inoltrate in fase di candidatura e il mantenimento dei requisiti.

Durante il tavolo di co-progettazione verrà presentato il progetto preliminare predisposto dal soggetto selezionato e si procederà alla sua discussione critica per la definizione di un progetto esecutivo condiviso fra le parti coinvolte (come descritto nel precedente art. 4).

Al tavolo di co-progettazione parteciperanno:

› la Regione Puglia rappresentata dalla Dirigente della Sezione Politiche Giovanili e Innovazione sociale o un suo delegato;

› ARTI, per il tramite di un componente del proprio staff a ciò delegato, che metterà in evidenza gli aspetti della proposta progettuale che, in sede di valutazione, sono stati considerati di maggiore rilevanza e/o di maggiore criticità;

FSC Fondo per lo Sviluppo e la Coesione
UNIONE EUROPEA
Presidenza del Consiglio dei Ministri
REGIONE PUGLIA Assessorato alle Politiche Giovanili
a·r·t·i Agenzia regionale per la tecnologia e l'innovazione

› l'Ente proprietario dell'immobile interessato, rappresentato dal Responsabile Unico del Procedimento o suo delegato;

› l'Organizzazione giovanile individuata, per il tramite del proprio Referente o suo delegato, che potrà avvalersi per gli aspetti tecnici di un proprio esperto.

La discussione critica dovrà tener conto dei seguenti elementi:

a) coerenza delle variazioni e delle integrazioni da apportare al progetto preliminare con gli elementi essenziali del bando (non devono alterare le condizioni che hanno determinato la scelta dei soggetti con cui cooperare);

b) rispondenza del progetto esecutivo con le finalità del presente Avviso (descritti al precedente art. 2), con le caratteristiche della proposta preliminare valutate e con gli ambiti di intervento indicati dall'Ente nell'Allegato 1;

c) attività da realizzare e adeguata allocazione delle risorse. In questa fase, il piano delle attività ed il piano dei costi potranno essere riorganizzati senza che venga alterato il contributo richiesto in sede di candidatura.

L'assenza, senza alcuna motivazione o preavviso, da parte dell'Organizzazione giovanile al tavolo di co-progettazione comporta la decadenza dal diritto di concludere la fase di co-progettazione. ARTI si riserva la facoltà di convocare al tavolo di co-progettazione il soggetto che, superata la soglia minima di idoneità, ha conseguito il punteggio immediatamente inferiore nella graduatoria di merito.

Nell'ipotesi in cui, durante il tavolo di co-progettazione, non si pervenga alla costruzione di un progetto unitario condiviso, ovvero ad un progetto definitivo che rispetti i principi di sostenibilità ed innovatività alla base della procedura di co-progettazione, ARTI, valutate le cause che hanno portato al mancato perfezionamento del tavolo di co-progettazione, si riserva la facoltà di revocare la procedura.

FSC Fondo per lo Sviluppo e la Coesione
UNIONE EUROPEA
Presidenza del Consiglio dei Ministri
REGIONE PUGLIA Assessorato alle Politiche Giovanili
a·r·t·i Agenzia regionale per la tecnologia e l'innovazione

13. ACCORDO DI COLLABORAZIONE

Così come descritto nel precedente art. 4, a conclusione del tavolo di co-progettazione verrà stipulato, tra ARTI, Ente titolare dello spazio e Organizzazione giovanile selezionata un Accordo di collaborazione fra le parti.

L'Accordo, da stipularsi in forma di convenzione, è finalizzato all'attivazione della partnership fra pubblico e privato sociale per l'esercizio condiviso della funzione di produzione ed erogazione degli interventi sociali previsti dal progetto definito in sede di co-progettazione. L'Accordo, inoltre, non ha rilevanza economica in quanto, come descritto nel precedente art. 7, è basato sul mero rimborso spese a piè di lista dei costi effettivamente sostenuti dall'Organizzazione giovanile selezionata nell'ambito del progetto oggetto della convenzione.

In particolare, l'Accordo di collaborazione, come da schema Allegato 3, contiene i seguenti elementi:

- oggetto dell'Accordo;
- durata;
- contributo per la realizzazione degli interventi e modalità di rimborso delle spese;
- impegni dell'Organizzazione giovanile, dell'Ente titolare dello spazio e dell'Agenzia Regionale per la Tecnologia e l'Innovazione (ARTI);
- monitoraggio, verifiche e controlli;
- inadempienze e risoluzione;
- coperture assicurative;
- controversie;
- trattamento dei dati personali.

All'Accordo di collaborazione verranno allegati:

a) il progetto definitivo discusso e condiviso durante il tavolo di co-progettazione, di cui al precedente art. 12;

b) il contratto di comodato d'uso gratuito dello spazio messo a disposizione dall'Ente titolare in favore dell'Organizzazione giovanile selezionata per la realizzazione delle attività co-progettate.

FSC Fondo per lo Sviluppo e la Coesione
UNIONE EUROPEA
Presidenza del Consiglio dei Ministri
REGIONE PUGLIA Assessorato alle Politiche Giovanili
a·r·t·i Agenzia regionale per la tecnologia e l'innovazione

14. MODALITÀ DI EROGAZIONE DEL CONTRIBUTO E RIMBORSO DELLE SPESE

L'erogazione del contributo è condizionata all'esecuzione delle attività co-progettate, alla corretta rendicontazione delle spese effettivamente sostenute (in coerenza con quanto previsto all'art. 8 del presente Avviso "Spese ammissibili") e al raggiungimento degli obiettivi e dei risultati condivisi in sede di co-progettazione e riportati nel progetto definitivo.

Il contributo ammesso verrà erogato attraverso una prima tranche in acconto, in misura del 30% del contributo ammesso, a seguito dell'effettivo avvio delle attività co-progettate.

La seconda e la terza tranche, pari rispettivamente al 30% del contributo ammesso, saranno erogate in acconto a seguito del raggiungimento dei risultati intermedi di progetto (milestone) definiti nel tavolo di co-progettazione, della corretta rendicontazione delle spese ammissibili effettivamente sostenute (per un importo complessivo almeno pari alla precedente tranche di finanziamento) e della presentazione di un'apposita relazione sulle attività realizzate.

La quarta e ultima tranche sarà erogata a saldo, nella misura del 10% del contributo ammesso, previo raggiungimento dei risultati finali di progetto definiti nel tavolo di co-progettazione e verifica da parte dell'ARTI, con il contributo dell'Ente titolare dello spazio, della seguente documentazione giustificativa amministrativo-contabile finale: dettagliata relazione finale contenente la descrizione delle attività realizzate (unitamente ad ogni elemento utile a dimostrare l'effettivo raggiungimento degli output conseguiti in rapporto a quanto previsto nel progetto di dettaglio), elenco delle spese sostenute durante l'intero periodo di realizzazione del progetto definitivo.

Nel caso in cui, a consuntivo, il totale delle spese ammissibili sostenute risultasse inferiore a quanto previsto nel piano dei costi, la misura del contributo a rimborso verrà ridotta in misura corrispondente.

In relazione alle erogazioni sopra indicate, l'organizzazione beneficiaria dovrà assolvere gli obblighi di tracciabilità previsti dalla vigente normativa.

15. MODIFICHE AL PROGETTO DEFINITIVO

ARTI può autorizzare eventuali variazioni al progetto definitivo, previa richiesta motivata e dettagliata da parte del soggetto co-progettante. In alternativa, le eventuali modifiche potranno essere concordate in sede di nuovo tavolo di co-progettazione, utile a rideterminare gli obiettivi e le attività di progetto.

In sede di verifica della rendicontazione non saranno riconosciute le spese variate rispetto al piano dei costi condiviso e non debitamente autorizzate.

Le richieste di modifica non potranno in nessun caso riguardare l'importo del contributo assegnato, e saranno considerate ammissibili solo ove non incidano sugli elementi costitutivi del progetto selezionato e co-progettato.

FSC Fondo per lo Sviluppo e la Coesione
UNIONE EUROPEA
Presidenza del Consiglio dei Ministri
REGIONE PUGLIA Assessorato alle Politiche Giovanili
a·r·t·i Agenzia regionale per la tecnologia e l'innovazione

16. MONITORAGGIO, CONTROLLI E REVOCHE

In ogni fase del procedimento e nel corso della realizzazione delle attività progettuali ARTI, in collaborazione con l'Ente proprietario, può disporre incontri periodici di raccordo con l'obiettivo di creare sinergie e monitorare lo stato di avanzamento del progetto, nonché effettuare controlli ed ispezioni sull'esecuzione delle attività stesse, sulle dichiarazioni rese e sulla documentazione presentata, al fine di verificare l'effettivo e corretto rispetto delle previsioni progettuali. L'Organizzazione beneficiaria è tenuta a partecipare agli incontri di monitoraggio e consentire i controlli e le ispezioni, fornendo tempestivamente ogni opportuna informazione, mettendo a disposizione proprio personale, nonché la documentazione tecnica e contabile necessaria.

Per tutto il periodo di svolgimento del progetto, l'Organizzazione beneficiaria si impegna a segnalare tempestivamente ad ARTI ogni criticità e circostanza interna o esterna che possa compromettere il buon andamento del progetto e/o il conseguimento degli obiettivi dichiarati nel progetto candidato e nel progetto definitivo.

Il contributo sarà soggetto a revoca, anche parziale, nei casi in cui il soggetto risulti inadempiente rispetto alle prescrizioni previste dall'Accordo di collaborazione sottoscritto dalle parti ed i relativi allegati.

17. TRATTAMENTO DEI DATI PERSONALI

Ai sensi del Regolamento UE 2016/679 i dati richiesti dal presente Avviso e dal formulario saranno utilizzati esclusivamente per le finalità previste dal bando stesso e saranno oggetto di trattamento svolto con o senza l'ausilio di strumenti informatici nel pieno rispetto della normativa sopra richiamata e degli obblighi di riservatezza ai quali sono tenute la Pubblica Amministrazione.

ARTI - Agenzia Regionale per la Tecnologia e l'Innovazione provvederà alla pubblicazione dei risultati della valutazione e dei dati relativi alla proposta progettuale ammessa a finanziamento, così come previsto dal D.Lgs n.33 del 14 marzo 2013.

La Regione Puglia, ARTI e l'Ente proprietario si riservano la facoltà di utilizzare per scopi divulgativi i dati e le informazioni relativi alle proposte progettuali pervenute.

18. FORO COMPETENTE

Per eventuali controversie relative al presente bando si dichiara competente il Foro di Bari.

FSC Fondo per lo Sviluppo e la Coesione
UNIONE EUROPEA
Presidenza del Consiglio dei Ministri
REGIONE PUGLIA Assessorato alle Politiche Giovanili
a·r·t·i Agenzia regionale per la tecnologia e l'innovazione

19. ASSISTENZA TECNICA ALLA COMPILAZIONE DEL FORMULARIO DI CANDIDATURA ONLINE COMPETENTE

È possibile richiedere assistenza tecnica sul formulario di candidatura online attraverso la compilazione del form presente nella sezione contatti della piattaforma luoghicomuni.regione.puglia.it e la selezione dello specifico argomento di interesse.

L'assistenza tecnica potrà essere assicurata fino a 48 ore prima dei termini per la presentazione delle candidature, nei giorni lavorativi dal lunedì al venerdì e nei seguenti orari 9:00-13:00 e 14:00-18:00; diversamente ARTI non garantisce la tempestività dell'intervento.

20. INFORMAZIONI SUL PROCEDIMENTO

Il presente Avviso e i documenti complementari sono pubblicati sulla piattaforma regionale luoghicomuni.regione.puglia.it e nella sezione Amministrazione trasparente del sito www.arti.puglia.it.

Per eventuali informazioni o chiarimenti è possibile contattare ARTI ai recapiti indicati nella sezione Contatti della piattaforma regionale: luoghicomuni.regione.puglia.it

Le Organizzazioni giovanili interessate a presentare proposte progettuali potranno richiedere ulteriori informazioni sul presente Avviso entro 5 giorni dal termine indicato al precedente art. 9.

Responsabile del procedimento è il dott. Francesco Addante – Direttore amministrativo di ARTI (f.addante@arti.puglia.it).

FSC Fondo per lo Sviluppo e la Coesione
UNIONE EUROPEA
Presidenza del Consiglio dei Ministri
REGIONE PUGLIA Assessorato alle Politiche Giovanili
a·r·t·i Agenzia regionale per la tecnologia e l'innovazione

ARTI PUGLIA

“Luoghi Comuni” - Avviso n. 47 rivolto ad Organizzazioni Giovanili del Terzo Settore per la co-progettazione e la realizzazione di interventi di innovazione sociale all’interno dello spazio pubblico “Torre dell’Orologio” Piazza Don Tonino Bello n.26, Alessano (LE).

REGIONE PUGLIA
Assessorato alle Politiche Giovanili

a·r·t·i
Agenzia regionale per la tecnologia e l’innovazione

Luoghi Comuni

diamo spazio ai giovani!

Avviso N. 47 rivolto ad Organizzazioni Giovanili del Terzo Settore per la co-progettazione e la realizzazione di interventi di innovazione sociale all’interno dello spazio pubblico

“Torre dell’Orologio”

Piazza Don Tonino Bello n.26, Alessano (LE)

FSC Fondo per lo Sviluppo e la Coesione

UNIONE EUROPEA

Presidenza del Consiglio dei Ministri
DIPARTIMENTO DELLA GIOVENTÙ E DEL SERVIZIO CIVILE NAZIONALE

SOMMARIO

		p.
1.	Inquadramento normativo	3
2.	Finalità e oggetto dell'Avviso	4
3.	Soggetti proponenti	5
4.	Procedura di co-progettazione	6
5.	Contenuti della proposta progettuale	7
6.	Durata	8
7.	Risorse a disposizione	8
8.	Spese ammissibili	8
9.	Modalità e termini di presentazione delle proposte	10
10.	Cause di esclusione	11
11.	Valutazione delle proposte progettuali	12
12.	Adempimenti successivi alla valutazione	13
13.	Accordo di collaborazione	15
14.	Modalità di erogazione del contributo e rimborso delle spese	16
15.	Modifiche al progetto definitivo	16
16.	Monitoraggio, controlli e revoche	17
17.	Trattamento dei dati personali	17
18.	Foro competente	17
19.	Assistenza tecnica alla compilazione del formulario di candidatura online	18
20.	Informazioni sul procedimento	18

FSC Fondo per lo Sviluppo e la Coesione
UNIONE EUROPEA
Presidenza del Consiglio dei Ministri
REGIONE PUGLIA Assessorato alle Politiche Giovanili
a·r·t·i Agenzia regionale per la tecnologia e l'innovazione

1. INQUADRAMENTO NORMATIVO

1. Decreto del Presidente della Repubblica del 28 dicembre 2000, n. 445 "Disposizioni legislative in materia di documentazione amministrativa";

2. Regolamento (UE) 2016/679 relativo alla protezione delle persone fisiche con riguardo al trattamento dei dati personali;

3. Legge 7 agosto 1990, n. 241 "Nuove norme in materia di procedimento amministrativo e di diritto di accesso ai documenti amministrativi" e s.m.i.;

4. Decreto del Presidente del Consiglio dei Ministri 30 marzo 2001 "Atto di indirizzo e coordinamento sui sistemi di affidamento dei servizi alla persona ai sensi dell'art. 5 della legge 8 novembre 2000, n. 328";

6. Decreto Legislativo 3 luglio 2017, n. 117 "Codice del Terzo Settore, a norma dell'articolo 1, comma 2, lettera b), della legge 6 giugno 2016, n. 106" e ss.mm.ii.;

7. Delibera n. 32 del 20 gennaio 2016 dell'Autorità Nazionale Anticorruzione "Linee guida per l'affidamento di servizi a enti del Terzo Settore e alle cooperative sociali";

8. Regolamento (UE) n. 1304/2013 del Parlamento europeo e del Consiglio del 17 dicembre 2013 relativo al Fondo Sociale Europeo e che abroga il regolamento (CE) n. 1081/2006 del Consiglio;

9. Deliberazione della Giunta regionale in materia di Politiche giovanili n. 1922 del 30/11/2016;

10. Deliberazione della Giunta regionale n. 1323 del 18/7/2018 di approvazione della scheda–progetto "Luoghi Comuni", quale nuova misura di attivazione giovanile attraverso la rivitalizzazione di spazi pubblici sottoutilizzati da trasformare in nuovi luoghi per le comunità locali, a valere sul Patto per lo sviluppo della Regione Puglia (FSC 2014/20) - azione "Interventi a sostegno dell'inclusione sociale e del social housing per i giovani e le fasce deboli della popolazione;

11. Determinazione Dirigenziale n. 98 del 07/11/2018 con cui la Sezione Politiche Giovanili e Innovazione sociale della Regione Puglia ha approvato l'"Avviso per manifestazione di interesse rivolto ad Enti pubblici per la rivitalizzazione tramite co-progettazione di spazi sottoutilizzati attraverso iniziative di innovazione sociale";

10. Deliberazione della Giunta regionale in materia di Politiche giovanili n. 1922 del 30 novembre 2016 avente ad oggetto "Fondo Nazionale per le Politiche Giovanili anno 2010 rivenienti dalla Presidenza del Consiglio dei Ministri – Dipartimento della Gioventù e Servizio Civile Nazionale. Variazione al Bilancio 2016 ex art. 51, comma 2 del D. Lgs. 118/2011 come integrato dal D. Lgs. 10 agosto 2014 n. 126 e approvazione Schema di Accordo con Arti";

11. Atto Deliberativo numero 27 del 20/02/2019 con cui l'Ente pubblico Comune di Alessano ha aderito all'iniziativa regionale "Luoghi Comuni".

FSC Fondo per lo Sviluppo e la Coesione
UNIONE EUROPEA
Presidenza del Consiglio dei Ministri
REGIONE PUGLIA Assessorato alle Politiche Giovanili
a·r·t·i Agenzia regionale per la tecnologia e l'innovazione

2. FINALITÀ E OGGETTO DELL'AVVISO

Il presente Avviso, nell'ambito dell'iniziativa regionale denominata "Luoghi Comuni", intende:

› supportare interventi innovativi e sperimentali, promossi da Organizzazioni giovanili impegnate nel Terzo Settore, capaci di coinvolgere le comunità locali nei processi di riuso e valorizzazione degli spazi pubblici sottoutilizzati;

› sostenere gruppi di giovani che, attraverso progetti di tutela e valorizzazione del territorio, di inclusione sociale e cittadinanza attiva, vogliano mettersi alla prova, sperimentarsi sul campo, scoprire opportunità e vocazioni professionali partendo dai problemi e dalle opportunità del territorio;

› favorire la creazione di competenze utili per l'inserimento dei giovani nel mercato del lavoro, in un settore, come quello dell'innovazione sociale, che offre interessanti prospettive di crescita;

› aumentare il numero di luoghi per la creatività e l'apprendimento dedicati ai giovani pugliesi e ad iniziative di innovazione sociale;

› riattivare lo spazio pubblico sottoutilizzato di cui alla scheda descrittiva (Allegato 1), parte integrante del presente Avviso.

Nello specifico, attraverso il presente Avviso, si intende sostenere progetti di innovazione sociale promossi da Organizzazioni giovanili del Terzo Settore che dovranno:

› favorire processi di animazione sociale e partecipazione collettiva utili ad alimentare nuove forme di fruizione dello spazio da parte delle comunità locali;

› contribuire allo sviluppo delle competenze e delle capacità inespresse dei giovani per una loro crescita professionale;

› mettere a valore le potenzialità dello spazio pubblico e migliorare la sua riconoscibilità sul territorio;

› rispondere ai bisogni delle comunità sperimentando soluzioni ed interventi capaci di generare nuove relazioni sociali e nuove collaborazioni.

Il presente Avviso rientra nella procedura della co-progettazione, di cui all'art. 55 commi I e III del Decreto Legislativo 3 luglio 2017 n. 117 e ss.mm.ii, ed ha la finalità di attivare un Accordo procedimentale di collaborazione fra pubblico e privato che ha per oggetto la definizione e la realizzazione di progetti innovativi e sperimentali in ambito sociale e che trova il proprio fondamento nei principi di sussidiarietà, trasparenza, partecipazione e sostegno dell'impegno privato nella funzione sociale. Il ricorso alle procedure di cui al Codice del Terzo settore è dunque motivato sia dal preminente valore sociale delle attività oggetto del presente Avviso, sia dal particolare riconoscimento delle finalità civiche, solidaristiche e di utilità sociale degli

FSC Fondo per lo Sviluppo e la Coesione
UNIONE EUROPEA
Presidenza del Consiglio dei Ministri
REGIONE PUGLIA Assessorato alle Politiche Giovanili
a·r·t·i Agenzia regionale per la tecnologia e l'innovazione

Enti del Terzo Settore, che svolgono attività di interesse generale non perseguendo finalità lucrative.

L'Avviso inoltre intende rispondere ai fabbisogni e agli obiettivi espressi dall'Ente pubblico in sede di candidatura dello spazio: alle specificità del contesto territoriale e sociale in cui il bene è inserito, alle caratteristiche fisiche dello spazio, alle sue peculiarità strutturali ed agli ambiti di intervento prioritari individuati dall'Ente nel proprio Atto deliberativo di adesione all'iniziativa.

3. SOGGETTI PROPONENTI

Considerate le finalità e l'oggetto del presente Avviso, possono presentare proposte progettuali le Organizzazioni giovanili costituite in una delle forme giuridiche previste dall'art. 4, comma 1, del Decreto Legislativo 3 luglio 2017, n. 117 e ss.mm.ii "Codice del Terzo settore", ovvero: le organizzazioni di volontariato, le associazioni di promozione sociale, gli enti filantropici, le imprese sociali incluse le cooperative sociali, le reti associative, le società di mutuo soccorso, le associazioni riconosciute o non riconosciute, le fondazioni e gli altri enti di carattere privato diversi dalle società costituite per il perseguimento senza scopo di lucro di finalità civiche o solidaristiche e di utilità sociale (mediante lo svolgimento di una o più attività di interesse generale in forma di azione volontaria o di erogazione gratuita di denaro, beni o servizi, o di mutualità o di produzione o scambio di beni o servizi).

Le Organizzazioni giovanili, al momento della presentazione della candidatura, devono essere in possesso dei seguenti requisiti:

› avere almeno una sede legale o operativa in Puglia;

› avere il proprio organo di amministrazione (consiglio direttivo, consiglio di amministrazione etc.) composto in maggioranza da giovani di età compresa tra 18 e 35 anni. I componenti dell'organo di amministrazione non potranno essere sostituiti durante lo svolgimento del progetto. Eventuali modifiche che si dovessero rendere necessarie, saranno ammissibili solo se debitamente motivate e comunicate ad ARTI. In caso di modifica, l'Organizzazione dovrà comunque garantire il mantenimento del requisito della maggioranza dei componenti dell'organo di amministrazione di età compresa tra 18 e 35 anni;

› essere iscritte al Registro Unico Nazionale del Terzo settore (RUNTS). Nelle more dell'istituzione del RUNTS, ai sensi dell'articolo 101 commi 2 e 3 del Codice del Terzo Settore, il requisito si intende soddisfatto attraverso l'iscrizione delle Organizzazioni ad uno dei registri attualmente previsti dalle normative di settore. Il requisito si intende altresì soddisfatto qualora l'Organizzazione giovanile abbia presentato l'istanza per l'iscrizione ad uno dei registri del Terzo Settore attualmente previsti dalle normative vigenti. In tale ipotesi il perfezionamento dell'iscrizione deve avvenire entro 30 giorni dalla comunicazione degli esiti della valutazione delle proposte progettuali;

› non essere nelle condizioni previste dall'art. 80 del D.Lgs. 50/2016 e s.m.i. che precludono la possibilità di contrarre con la pubblica amministrazione.

Inoltre, non sono ammesse a candidare proposte progettuali Organizzazioni giovanili del Terzo settore in forma associata (ad es. ATS/RTS).

FSC Fondo per lo Sviluppo e la Coesione
UNIONE EUROPEA
Presidenza del Consiglio dei Ministri
REGIONE PUGLIA Assessorato alle Politiche Giovanili
a·r·t·i Agenzia regionale per la tecnologia e l'innovazione

Tuttavia, il soggetto proponente può attivare partenariati con altri soggetti (ad esempio altri attori sociali, imprese, scuole, università, etc.) che intendono sostenere il progetto. Le eventuali partnership dovranno essere attestate da documenti sottoscritti dai rappresentanti legali dell'ente/organizzazione partner (lettere di gradimento, lettere di intenti, atti deliberativi etc.) dai quali sia possibile evincere l'oggetto e le modalità con cui si concretizza il sostegno al progetto. La natura e l'ampiezza delle partnership non costituiscono uno specifico criterio premiale in sede di valutazione, ma verranno considerate esclusivamente in relazione agli obiettivi e ai contenuti del progetto.

4. PROCEDURA DI CO-PROGETTAZIONE

La co-progettazione, intesa come forma di collaborazione tra le amministrazioni pubbliche e soggetti del terzo settore, si svolge in tre fasi distinte:

A) Selezione dell'Organizzazione del Terzo Settore
In questa fase le Organizzazioni giovanili del Terzo settore candidano una proposta progettuale preliminare in base a quanto previsto dall'art. 9 del presente Avviso.
A conclusione dei termini di scadenza del presente Avviso, ARTI (Agenzia Regionale per la Tecnologia e l'Innovazione) procede alla:

› verifica del rispetto di termini e modalità di presentazione delle candidature e del possesso dei requisiti da parte dei soggetti candidati;

› valutazione delle proposte progettuali preliminari con attribuzione di un punteggio in base ai criteri indicati all'art. 11 del presente Avviso;

› verifica in ordine alla regolarità degli atti e delle dichiarazioni presenti nella documentazione di cui all'art. 9 del presente Avviso;

› individuazione del soggetto che partecipa alla fase di co-progettazione descritta nella successiva fase B.

B) Co-progettazione
L'Organizzazione giovanile selezionata, la Regione Puglia, ARTI e l'Ente titolare dello spazio attivano il tavolo di co-progettazione, ovvero una discussione critica della proposta preliminare, finalizzata alla definizione di un progetto di dettaglio condiviso fra le parti coinvolte.

In particolare, la discussione ha l'obiettivo di:

› dettagliare le attività previste nella proposta preliminare affinché rispondano al meglio alle esigenze dell'Ente, del territorio e della comunità di riferimento;

› rafforzare la fattibilità della proposta progettuale;

› definire gli eventuali interventi di manutenzione ordinaria proposti in fase di candidatura.

FSC Fondo per lo Sviluppo e la Coesione
UNIONE EUROPEA
Presidenza del Consiglio dei Ministri
REGIONE PUGLIA Assessorato alle Politiche Giovanili
a·r·t·i Agenzia regionale per la tecnologia e l'innovazione

C) Convenzionamento
A conclusione del tavolo di co-progettazione ARTI, Ente titolare dello spazio e Organizzazione giovanile selezionata stipulano un Accordo di collaborazione che disciplina compiti, oneri e responsabilità nell'ambito delle attività da realizzare. All'Accordo viene allegato, per farne parte integrante, il progetto definitivo discusso e condiviso nella precedente fase B.

Contestualmente l'Organizzazione giovanile selezionata e l'Ente pubblico sottoscrivono un contratto di comodato d'uso gratuito dello spazio messo a disposizione (della durata di 24 mesi, eventualmente prorogabili), al fine di disciplinare termini e condizioni di utilizzo.

5. CONTENUTI DELLA PROPOSTA PROGETTUALE

La proposta progettuale deve essere adeguata alle caratteristiche fisiche e strumentali dello spazio in oggetto e al contesto territoriale e sociale di riferimento, e deve afferire ad almeno uno degli ambiti di intervento indicati dall'Ente titolare dello spazio in sede di adesione all'iniziativa Luoghi Comuni e descritti all'interno dell'Allegato 1.

Le informazioni relative allo spazio in oggetto, al contesto territoriale e sociale e agli ambiti di intervento, sono riportate all'interno dell'Allegato 1 al presente Avviso.

La proposta preliminare presentata dai soggetti di cui al precedente art. 3 deve contenere le seguenti informazioni:

- dati anagrafici del soggetto proponente;
- presentazione del soggetto proponente e del gruppo di lavoro;
- descrizione del progetto e delle attività previste;
- caratteristiche di innovazione sociale del progetto (impatti attesi sul territorio e sulle comunità di riferimento);
- comunità di riferimento, reti ed eventuali partner coinvolti;
- piano finanziario ed elementi di sostenibilità;
- eventuali interventi di manutenzione dello spazio previsti;
- modalità di compartecipazione del soggetto proponente alla co-progettazione[1];
- follow up del progetto.

La proposta progettuale dovrà essere redatta utilizzando l'apposito formulario online presente sulla piattaforma luoghicomuni.regione.puglia.it.

Le modalità di presentazione della proposta progettuale sono indicate nel successivo art. 9.

[1] L'Organizzazione giovanile dovrà mettere a disposizione risorse aggiuntive rispetto al finanziamento pubblico, intese come: beni immobili, attrezzature/strumentazioni, automezzi, risorse umane, capacità del soggetto candidato di reperire contributi e/o finanziamenti da parte di enti non pubblici, costo di coordinamento ed organizzazione delle attività, cura dei rapporti con l'Ente pubblico, presidio delle politiche di qualità. ("La co-progettazione e il codice degli appalti nell'affidamento dei servizi sociali", nota di approfondimento di ANCI – Associazione Nazionale dei Comuni Italiani di maggio 2017).

FSC Fondo per lo Sviluppo e la Coesione
UNIONE EUROPEA
Presidenza del Consiglio dei Ministri
REGIONE PUGLIA Assessorato alle Politiche Giovanili
a·r·t·i Agenzia regionale per la tecnologia e l'innovazione

6. DURATA

L'avvio delle attività, definite a seguito del tavolo di co-progettazione, è da intendersi a partire dalla data di inizio attività comunicata dall'Organizzazione giovanile a seguito della sottoscrizione dell'Accordo di Collaborazione di cui all'art. 13 del presente Avviso.

La durata complessiva del progetto è di 24 mesi. Le risorse disponibili, di cui al successivo art. 7, devono essere utilizzate nei primi 18 mesi e l'Organizzazione giovanile dovrà garantire con risorse autonome, a titolo di compartecipazione, il completamento delle attività nei successivi 6 mesi.

Il progetto deve avere uno svolgimento continuativo. Non è ammessa alcuna interruzione temporale.

7. RISORSE A DISPOSIZIONE

Le risorse a disposizione per il presente Avviso sono fino ad un massimo di euro 40.000. Il contributo riconosciuto è vincolato alla realizzazione di iniziative di innovazione sociale promosse da Organizzazioni giovanili del Terzo settore e finalizzate alla riattivazione dello spazio di cui all'Allegato 1.

Il contributo è da considerarsi quale rimborso spese a piè di lista che comprenda unicamente le spese vive documentate, correnti e non di investimento realizzate dall'Organizzazione giovanile, così come specificato nel successivo art. 8.

8. SPESE AMMISSIBILI

Per essere oggetto di rimborso, le spese rimborsabili devono essere:

› previste nel piano finanziario definito in sede di co-progettazione;

› imputabili direttamente alle attività previste dal progetto;

› sostenute nei primi 18 mesi di realizzazione del progetto;

› identificabili, controllabili ed attestate da documenti giustificativi sostenuti dal soggetto beneficiario.

FSC Fondo per lo Sviluppo e la Coesione
UNIONE EUROPEA
Presidenza del Consiglio dei Ministri
REGIONE PUGLIA Assessorato alle Politiche Giovanili
a·r·t·i Agenzia regionale per la tecnologia e l'innovazione

Nello specifico, sono ammissibili le seguenti tipologie di spese:

MACROVOCE DI SPESA	Voce di spesa	*Descrizione*
SPESE DI MANUTENZIONE ORDINARIA	Servizi di manutenzione ordinaria	*Acquisto di servizi e materiali per la manutenzione ordinaria dello spazio, funzionale alle attività progettuali.*
SPESE DI FUNZIONAMENTO	Risorse umane	*Costi relativi alle risorse umane direttamente e specificamente utilizzate per lo svolgimento delle attività progettuali.*
	Beni durevoli	*Acquisto e/o leasing di beni durevoli strettamente funzionali alla realizzazione delle attività progettuali.*
	Gestione attività	*Spese direttamente legate alla realizzazione delle attività progettuali (comunicazione, servizi, SIAE, cancelleria, noleggio breve di attrezzature etc.).*
	Altre spese generali	*Ulteriori costi di funzionamento sostenuti esclusivamente nell'ambito del progetto (spese di viaggio, spese assicurative, utenze etc.).*

Nello specifico, le spese di funzionamento devono essere superiori alle spese di manutenzione ordinaria.

L'IVA può costituire una spesa ammissibile solo se realmente e definitivamente sostenuta dal soggetto proponente.

Non sono ammissibili le seguenti tipologie di spese:

› spese non direttamente intestate e sostenute dal soggetto beneficiario;

› spese per la preparazione della proposta progettuale e la partecipazione al tavolo di co-progettazione di cui al successivo art. 12;

› spese non direttamente connesse alla realizzazione di attività progettuali.

Non sono altresì ammissibili eventuali remunerazioni riconosciute al personale volontario o al personale direttivo dell'Ente. Il rimborso spese relativo alla remunerazione di eventuale altro personale dipendente è ammissibile solo per funzioni esclusivamente e chiaramente riconducibili alla durata e allo svolgimento delle attività indicate nella proposta. Non sono in ogni caso ammissibili rimborsi spese di tipo forfettario, salvo quanto previsto all'art. 17 del D.Lgs 117/2017 "Codice del Terzo Settore" e ss.mm.ii.

FSC Fondo per lo Sviluppo e la Coesione
UNIONE EUROPEA
Presidenza del Consiglio dei Ministri
REGIONE PUGLIA Assessorato alle Politiche Giovanili
a·r·t·i Agenzia regionale per la tecnologia e l'innovazione

9. MODALITÀ E TERMINI DI PRESENTAZIONE DELLE PROPOSTE

Le Organizzazioni giovanili del Terzo Settore che intendono partecipare al presente Avviso dovranno presentare la propria candidatura esclusivamente attraverso la piattaforma luoghicomuni.regione.puglia.it.

Ciascuna Organizzazione giovanile del Terzo Settore potrà presentare una sola candidatura al presente Avviso. Qualora dovessero essere inoltrate più candidature, verrà considerata valida solamente l'ultima pervenuta in ordine cronologico.

Le candidature potranno essere presentate entro le ore 12:00 del 15/09/2020.

La procedura di presentazione della candidatura si svolgerà nei seguenti step:

STEP 1
Registrazione dell'Organizzazione

Ogni Organizzazione giovanile del Terzo Settore interessata a partecipare al presente Avviso deve creare un profilo all'interno della piattaforma luoghicomuni.regione.puglia.it.

Un referente dell'Organizzazione giovanile deve procedere alla registrazione tramite la pagina "Registrati", inserendo i propri dati personali oppure utilizzando la propria Identità Digitale unica (username e password) prevista per il Sistema Pubblico di Identità Digitale (SPID) utile all'accesso ai servizi online della Pubblica Amministrazione.

Qualora non si utilizzi l'Identità Digitale di SPID, terminato l'inserimento dei dati richiesti, il sistema telematico invia automaticamente, all'indirizzo email indicato, un link di conferma della registrazione.

Una volta conclusa la registrazione, il referente dell'Organizzazione potrà accedere alla piattaforma inserendo username e password scelti in fase di registrazione oppure tramite l'Identità Digitale unica (username e password) qualora il referente abbia utilizzato SPID.

STEP 2
Compilazione della candidatura

Dopo aver effettuato l'accesso, il referente dell'Organizzazione, tramite la propria bacheca, potrà aprire la candidatura a valere sullo spazio oggetto del presente Avviso e compilare l'apposito formulario online.

La candidatura può essere compilata in una o più sessioni. Il referente deve cliccare sul tasto "Salva" presente in ogni sezione per non perdere le informazioni inserite. Il referente deve compilare tutti i campi obbligatori previsti e caricare la seguente documentazione nei formati indicati in piattaforma:

› copia scansionata del documento di riconoscimento in corso di validità del legale rappresentante dell'Organizzazione proponente;

› curriculum dell'Organizzazione proponente;

› copia dei curriculum vitae dei componenti del gruppo di lavoro direttamente coinvolti nel progetto, firmati digitalmente o debitamente sottoscritti con allegati i relativi documenti di identità;

› eventuale copia delle lettere di sostegno al progetto, firmate digitalmente dai rappresentanti legali degli enti/organizzazioni sostenitrici o debitamente sottoscritte con allegati i relativi documenti di identità;

› eventuale allegato contenente altri documenti utili a descrivere la proposta progettuale.

STEP 3

Inoltro della domanda di candidatura

A pena di esclusione, la candidatura dovrà essere inoltrata tramite la seguente procedura:

a) il referente dell'Organizzazione proponente, terminato correttamente lo STEP 2, tramite il tasto convalida presente nel sistema, conferma la correttezza di tutti i dati e le informazioni inserite, compresi tutti gli allegati, e completa in tal modo la procedura di compilazione. La convalida della candidatura non consente ulteriori modifiche alle informazioni inserite;

b) il sistema telematico genera automaticamente un file .pdf contenente la Domanda di candidatura al presente Avviso (come da schema Allegato 2) con il codice pratica assegnato alla proposta candidata;

c) la Domanda di candidatura generata automaticamente dal sistema deve essere firmata digitalmente dal legale rappresentante dell'Organizzazione proponente, quindi caricata in formato .pdf o .p7m sulla stessa piattaforma telematica.

10. CAUSE DI ESCLUSIONE

Saranno esclusi dalla valutazione i progetti:

a) presentati da soggetti privi dei requisiti previsti dall'art. 3 del presente Avviso;
b) presentati con modalità differenti da quelle riportate all'art. 9 del presente Avviso;
c) pervenuti oltre il termine previsto all'art. 9 del presente Avviso;
d) privi di domanda di candidatura prevista dall'art. 9 del presente Avviso, STEP 3 punto c).

Saranno inoltre escluse dalla valutazione le proposte progettuali presentate da Organizzazioni giovanili che siano state selezionate per la co-progettazione di interventi a valere su altri spazi pubblici inseriti all'interno dell'iniziativa Luoghi Comuni, ovvero abbiano già beneficiato di risorse a valere sulla medesima iniziativa.

Resta altresì inteso che non saranno escluse dalla valutazione le proposte presentate da Organizzazioni giovanili selezionate per un altro intervento il cui iter di co-progettazione si sia concluso senza la sottoscrizione di un Accordo.

L'eventuale mancanza, incompletezza ed ogni altra irregolarità dei documenti previsti dall'art. 9, comprese eventuali irregolarità concernenti la sottoscrizione della domanda di candidatura, potrà essere sanata attraverso la procedura di soccorso istruttorio. All'Organizzazione proponente verrà assegnato un termine affinché siano resi, integrati o regolarizzati i documenti richiesti. In caso di mancato riscontro entro i termini stabiliti dalla richiesta stessa, l'Organizzazione proponente sarà esclusa dalla valutazione.

11. VALUTAZIONE DELLE PROPOSTE PROGETTUALI

La valutazione verrà effettuata da una commissione composta da tre esperti di comprovata esperienza nell'ambito dell'innovazione sociale, nominata da ARTI con provvedimento del Direttore Amministrativo.
La Commissione procederà alla verifica del rispetto dei termini e delle modalità di presentazione delle candidature, alla verifica del possesso dei requisiti soggettivi e alla valutazione di merito delle proposte presentate. La procedura di valutazione verrà attivata anche in presenza di una sola proposta validamente pervenuta.

La valutazione delle proposte verrà svolta attribuendo ad ogni progetto un punteggio da 0 a 100 punti, in base ai criteri indicati di seguito.

MACROCRITERI / Criteri ed eventuali sub-criteri / *Descrizioni*	**PUNTI**
CARATTERISTICHE DEL PROPONENTE	
Esperienza e professionalità dei soggetti promotori *Esperienza e radicamento sul territorio del soggetto proponente, competenze e professionalità del gruppo di lavoro individuato in coerenza con le attività e gli obiettivi del progetto.*	max 20
CARATTERISTICHE E QUALITÀ DEL PROGETTO	
Qualità e coerenza progettuale *Coerenza tra il progetto e le caratteristiche dello spazio, l'analisi del contesto di riferimento e gli ambiti di intervento indicati dall'Ente proprietario. Chiarezza nella definizione degli obiettivi e dei relativi output.*	max 20
Impatto sul territorio e sulle comunità di riferimento *Capacità del progetto di avere impatto positivo sul territorio, di migliorare il bene pubblico interessato dall'intervento, di contribuire allo sviluppo sociale ed economico delle comunità di riferimento. Capacità del progetto di attivare le giovani generazioni, di favorire processi inclusivi e aperti alle comunità di riferimento e di aumentare la fruibilità e la funzione sociale dello spazio.*	max 20
Valore innovativo del progetto *Capacità del progetto di contribuire in maniera innovativa ai bisogni del territorio e di innescare nuove relazioni e collaborazioni sociali.*	max 10
CONGRUITÀ E SOSTENIBILITÀ DEL PIANO ECONOMICO-FINANZIARIO	
Congruità tra le attività ed il piano dei costi *Corretta articolazione del piano dei costi e coerenza con gli obiettivi e attività proposte.*	max 15
Sostenibilità, follow-up e replicabilità del progetto di innovazione sociale *Capacità del progetto di essere sostenibile nel tempo, di avere prospettive di continuità e sviluppo futuro e di essere replicabile. Capacità dell'Organizzazione di compartecipare al progetto con risorse aggiuntive.*	max 15
TOTALE	**max. 100**

FSC Fondo per lo Sviluppo e la Coesione
UNIONE EUROPEA
Presidenza del Consiglio dei Ministri
REGIONE PUGLIA Assessorato alle Politiche Giovanili
a·r·t·i Agenzia regionale per la tecnologia e l'innovazione

Per l'attribuzione del punteggio, si procederà a moltiplicare il punteggio massimo previsto per ciascun criterio per i moltiplicatori corrispondenti ai seguenti giudizi:

Giudizio	Moltiplicatore
Eccellente	1
Buono	0,8
Sufficiente	0,6
Insufficiente	0,4
Scarso	0,2

Al termine della procedura di valutazione, la commissione genererà una graduatoria di merito costituita dai progetti che avranno superato la soglia minima di idoneità pari a 60 punti su 100.

L'Organizzazione proponente, il cui progetto abbia superato la soglia minima di idoneità pari a 60/100 e abbia ricevuto il punteggio maggiore tra le proposte candidate, sarà convocata a partecipare alla successiva fase di co-progettazione (punto B del precedente art. 4) per la strutturazione del progetto definitivo (come da successivo art. 12).

In caso di più proposte classificate con pari punteggio il vincitore verrà individuato mediante sorteggio pubblico.

12. ADEMPIMENTI SUCCESSIVI ALLA VALUTAZIONE

Così come descritto nel precedente art. 4, ARTI, a conclusione della valutazione, individua l'Organizzazione giovanile da convocare al successivo tavolo di co-progettazione, previa verifica preliminare della regolarità degli atti e delle dichiarazioni inoltrate in fase di candidatura e il mantenimento dei requisiti.

Durante il tavolo di co-progettazione verrà presentato il progetto preliminare predisposto dal soggetto selezionato e si procederà alla sua discussione critica per la definizione di un progetto esecutivo condiviso fra le parti coinvolte (come descritto nel precedente art. 4).

Al tavolo di co-progettazione parteciperanno:

› la Regione Puglia rappresentata dalla Dirigente della Sezione Politiche Giovanili e Innovazione sociale o un suo delegato;

› ARTI, per il tramite di un componente del proprio staff a ciò delegato, che metterà in evidenza gli aspetti della proposta progettuale che, in sede di valutazione, sono stati considerati di maggiore rilevanza e/o di maggiore criticità;

FSC Fondo per lo Sviluppo e la Coesione
UNIONE EUROPEA
Presidenza del Consiglio dei Ministri
REGIONE PUGLIA Assessorato alle Politiche Giovanili
a·r·t·i Agenzia regionale per la tecnologia e l'innovazione

› l'Ente proprietario dell'immobile interessato, rappresentato dal Responsabile Unico del Procedimento o suo delegato;

› l'Organizzazione giovanile individuata, per il tramite del proprio Referente o suo delegato, che potrà avvalersi per gli aspetti tecnici di un proprio esperto.

La discussione critica dovrà tener conto dei seguenti elementi:

a) coerenza delle variazioni e delle integrazioni da apportare al progetto preliminare con gli elementi essenziali del bando (non devono alterare le condizioni che hanno determinato la scelta dei soggetti con cui cooperare);

b) rispondenza del progetto esecutivo con le finalità del presente Avviso (descritti al precedente art. 2), con le caratteristiche della proposta preliminare valutate e con gli ambiti di intervento indicati dall'Ente nell'Allegato 1;

c) attività da realizzare e adeguata allocazione delle risorse. In questa fase, il piano delle attività ed il piano dei costi potranno essere riorganizzati senza che venga alterato il contributo richiesto in sede di candidatura.

L'assenza, senza alcuna motivazione o preavviso, da parte dell'Organizzazione giovanile al tavolo di co-progettazione comporta la decadenza dal diritto di concludere la fase di co-progettazione. ARTI si riserva la facoltà di convocare al tavolo di co-progettazione il soggetto che, superata la soglia minima di idoneità, ha conseguito il punteggio immediatamente inferiore nella graduatoria di merito.

Nell'ipotesi in cui, durante il tavolo di co-progettazione, non si pervenga alla costruzione di un progetto unitario condiviso, ovvero ad un progetto definitivo che rispetti i principi di sostenibilità ed innovatività alla base della procedura di co-progettazione, ARTI, valutate le cause che hanno portato al mancato perfezionamento del tavolo di co-progettazione, si riserva la facoltà di revocare la procedura.

13. ACCORDO DI COLLABORAZIONE

Così come descritto nel precedente art. 4, a conclusione del tavolo di co-progettazione verrà stipulato, tra ARTI, Ente titolare dello spazio e Organizzazione giovanile selezionata un Accordo di collaborazione fra le parti.

L'Accordo, da stipularsi in forma di convenzione, è finalizzato all'attivazione della partnership fra pubblico e privato sociale per l'esercizio condiviso della funzione di produzione ed erogazione degli interventi sociali previsti dal progetto definito in sede di co-progettazione. L'Accordo, inoltre, non ha rilevanza economica in quanto, come descritto nel precedente art. 7, è basato sul mero rimborso spese a piè di lista dei costi effettivamente sostenuti dall'Organizzazione giovanile selezionata nell'ambito del progetto oggetto della convenzione.

In particolare, l'Accordo di collaborazione, come da schema Allegato 3, contiene i seguenti elementi:

- oggetto dell'Accordo;
- durata;
- contributo per la realizzazione degli interventi e modalità di rimborso delle spese;
- impegni dell'Organizzazione giovanile, dell'Ente titolare dello spazio e dell'Agenzia Regionale per la Tecnologia e l'Innovazione (ARTI);
- monitoraggio, verifiche e controlli;
- inadempienze e risoluzione;
- coperture assicurative;
- controversie;
- trattamento dei dati personali.

All'Accordo di collaborazione verranno allegati:

a) il progetto definitivo discusso e condiviso durante il tavolo di co-progettazione, di cui al precedente art. 12;

b) il contratto di comodato d'uso gratuito dello spazio messo a disposizione dall'Ente titolare in favore dell'Organizzazione giovanile selezionata per la realizzazione delle attività co-progettate.

FSC Fondo per lo Sviluppo e la Coesione
UNIONE EUROPEA
Presidenza del Consiglio dei Ministri
REGIONE PUGLIA Assessorato alle Politiche Giovanili
a·r·t·i Agenzia regionale per la tecnologia e l'innovazione

14. MODALITÀ DI EROGAZIONE DEL CONTRIBUTO E RIMBORSO DELLE SPESE

L'erogazione del contributo è condizionata all'esecuzione delle attività co-progettate, alla corretta rendicontazione delle spese effettivamente sostenute (in coerenza con quanto previsto all'art. 8 del presente Avviso "Spese ammissibili") e al raggiungimento degli obiettivi e dei risultati condivisi in sede di co-progettazione e riportati nel progetto definitivo.

Il contributo ammesso verrà erogato attraverso una prima tranche in acconto, in misura del 30% del contributo ammesso, a seguito dell'effettivo avvio delle attività co-progettate.

La seconda e la terza tranche, pari rispettivamente al 30% del contributo ammesso, saranno erogate in acconto a seguito del raggiungimento dei risultati intermedi di progetto (milestone) definiti nel tavolo di co-progettazione, della corretta rendicontazione delle spese ammissibili effettivamente sostenute (per un importo complessivo almeno pari alla precedente tranche di finanziamento) e della presentazione di un'apposita relazione sulle attività realizzate.

La quarta e ultima tranche sarà erogata a saldo, nella misura del 10% del contributo ammesso, previo raggiungimento dei risultati finali di progetto definiti nel tavolo di co-progettazione e verifica da parte dell'ARTI, con il contributo dell'Ente titolare dello spazio, della seguente documentazione giustificativa amministrativo-contabile finale: dettagliata relazione finale contenente la descrizione delle attività realizzate (unitamente ad ogni elemento utile a dimostrare l'effettivo raggiungimento degli output conseguiti in rapporto a quanto previsto nel progetto di dettaglio), elenco delle spese sostenute durante l'intero periodo di realizzazione del progetto definitivo.

Nel caso in cui, a consuntivo, il totale delle spese ammissibili sostenute risultasse inferiore a quanto previsto nel piano dei costi, la misura del contributo a rimborso verrà ridotta in misura corrispondente.

In relazione alle erogazioni sopra indicate, l'organizzazione beneficiaria dovrà assolvere gli obblighi di tracciabilità previsti dalla vigente normativa.

15. MODIFICHE AL PROGETTO DEFINITIVO

ARTI può autorizzare eventuali variazioni al progetto definitivo, previa richiesta motivata e dettagliata da parte del soggetto co-progettante. In alternativa, le eventuali modifiche potranno essere concordate in sede di nuovo tavolo di co-progettazione, utile a rideterminare gli obiettivi e le attività di progetto.

In sede di verifica della rendicontazione non saranno riconosciute le spese variate rispetto al piano dei costi condiviso e non debitamente autorizzate.

Le richieste di modifica non potranno in nessun caso riguardare l'importo del contributo assegnato, e saranno considerate ammissibili solo ove non incidano sugli elementi costitutivi del progetto selezionato e co-progettato.

FSC Fondo per lo Sviluppo e la Coesione
UNIONE EUROPEA
Presidenza del Consiglio dei Ministri
REGIONE PUGLIA Assessorato alle Politiche Giovanili
a·r·t·i Agenzia regionale per la tecnologia e l'innovazione

16. MONITORAGGIO, CONTROLLI E REVOCHE

In ogni fase del procedimento e nel corso della realizzazione delle attività progettuali ARTI, in collaborazione con l'Ente proprietario, può disporre incontri periodici di raccordo con l'obiettivo di creare sinergie e monitorare lo stato di avanzamento del progetto, nonché effettuare controlli ed ispezioni sull'esecuzione delle attività stesse, sulle dichiarazioni rese e sulla documentazione presentata, al fine di verificare l'effettivo e corretto rispetto delle previsioni progettuali. L'Organizzazione beneficiaria è tenuta a partecipare agli incontri di monitoraggio e consentire i controlli e le ispezioni, fornendo tempestivamente ogni opportuna informazione, mettendo a disposizione proprio personale, nonché la documentazione tecnica e contabile necessaria.

Per tutto il periodo di svolgimento del progetto, l'Organizzazione beneficiaria si impegna a segnalare tempestivamente ad ARTI ogni criticità e circostanza interna o esterna che possa compromettere il buon andamento del progetto e/o il conseguimento degli obiettivi dichiarati nel progetto candidato e nel progetto definitivo.

Il contributo sarà soggetto a revoca, anche parziale, nei casi in cui il soggetto risulti inadempiente rispetto alle prescrizioni previste dall'Accordo di collaborazione sottoscritto dalle parti ed i relativi allegati.

17. TRATTAMENTO DEI DATI PERSONALI

Ai sensi del Regolamento UE 2016/679 i dati richiesti dal presente Avviso e dal formulario saranno utilizzati esclusivamente per le finalità previste dal bando stesso e saranno oggetto di trattamento svolto con o senza l'ausilio di strumenti informatici nel pieno rispetto della normativa sopra richiamata e degli obblighi di riservatezza ai quali sono tenute la Pubblica Amministrazione.

ARTI - Agenzia Regionale per la Tecnologia e l'Innovazione provvederà alla pubblicazione dei risultati della valutazione e dei dati relativi alla proposta progettuale ammessa a finanziamento, così come previsto dal D.Lgs n.33 del 14 marzo 2013.

La Regione Puglia, ARTI e l'Ente proprietario si riservano la facoltà di utilizzare per scopi divulgativi i dati e le informazioni relativi alle proposte progettuali pervenute.

18. FORO COMPETENTE

Per eventuali controversie relative al presente bando si dichiara competente il Foro di Bari.

FSC Fondo per lo Sviluppo e la Coesione
UNIONE EUROPEA
Presidenza del Consiglio dei Ministri
REGIONE PUGLIA Assessorato alle Politiche Giovanili
a·r·t·i Agenzia regionale per la tecnologia e l'innovazione

19. ASSISTENZA TECNICA ALLA COMPILAZIONE DEL FORMULARIO DI CANDIDATURA ONLINE COMPETENTE

È possibile richiedere assistenza tecnica sul formulario di candidatura online attraverso la compilazione del form presente nella sezione contatti della piattaforma luoghicomuni.regione.puglia.it e la selezione dello specifico argomento di interesse.

L'assistenza tecnica potrà essere assicurata fino a 48 ore prima dei termini per la presentazione delle candidature, nei giorni lavorativi dal lunedì al venerdì e nei seguenti orari 9:00-13:00 e 14:00-18:00; diversamente ARTI non garantisce la tempestività dell'intervento.

20. INFORMAZIONI SUL PROCEDIMENTO

Il presente Avviso e i documenti complementari sono pubblicati sulla piattaforma regionale luoghicomuni.regione.puglia.it e nella sezione Amministrazione trasparente del sito www.arti.puglia.it.

Per eventuali informazioni o chiarimenti è possibile contattare ARTI ai recapiti indicati nella sezione Contatti della piattaforma regionale: luoghicomuni.regione.puglia.it

Le Organizzazioni giovanili interessate a presentare proposte progettuali potranno richiedere ulteriori informazioni sul presente Avviso entro 5 giorni dal termine indicato al precedente art. 9.

Responsabile del procedimento è il dott. Francesco Addante – Direttore amministrativo di ARTI (f.addante@arti.puglia.it).

FSC Fondo per lo Sviluppo e la Coesione
UNIONE EUROPEA
Presidenza del Consiglio dei Ministri
REGIONE PUGLIA Assessorato alle Politiche Giovanili
a·r·t·i Agenzia regionale per la tecnologia e l'innovazione

ARTI PUGLIA

“Luoghi Comuni” – Avviso n. 48 rivolto ad Organizzazioni Giovanili del Terzo Settore per la co-progettazione e la realizzazione di interventi di innovazione sociale all’interno dello spazio pubblico “Palazzo Stella” Piazza Moro n. 40, Toritto (BA).

REGIONE PUGLIA
Assessorato alle Politiche Giovanili

a r t i
Agenzia regionale per la tecnologia e l’innovazione

Luoghi Comuni

diamo spazio ai giovani!

Avviso N. 48 rivolto ad Organizzazioni Giovanili del Terzo Settore per la co-progettazione e la realizzazione di interventi di innovazione sociale all’interno dello spazio pubblico

“Palazzo Stella”

Piazza Moro n. 40, Toritto (BA)

FSC Fondo per lo Sviluppo e la Coesione

UNIONE EUROPEA

Presidenza del Consiglio dei Ministri
DIPARTIMENTO DELLA GIOVENTÙ E DEL SERVIZIO CIVILE NAZIONALE

SOMMARIO

		p.
1.	Inquadramento normativo	3
2.	Finalità e oggetto dell'Avviso	4
3.	Soggetti proponenti	5
4.	Procedura di co-progettazione	6
5.	Contenuti della proposta progettuale	7
6.	Durata	8
7.	Risorse a disposizione	8
8.	Spese ammissibili	8
9.	Modalità e termini di presentazione delle proposte	10
10.	Cause di esclusione	11
11.	Valutazione delle proposte progettuali	12
12.	Adempimenti successivi alla valutazione	13
13.	Accordo di collaborazione	15
14.	Modalità di erogazione del contributo e rimborso delle spese	16
15.	Modifiche al progetto definitivo	16
16.	Monitoraggio, controlli e revoche	17
17.	Trattamento dei dati personali	17
18.	Foro competente	17
19.	Assistenza tecnica alla compilazione del formulario di candidatura online	18
20.	Informazioni sul procedimento	18

FSC Fondo per lo Sviluppo e la Coesione
UNIONE EUROPEA
Presidenza del Consiglio dei Ministri
REGIONE PUGLIA Assessorato alle Politiche Giovanili
a·r·t·i Agenzia regionale per la tecnologia e l'innovazione

1. INQUADRAMENTO NORMATIVO

1. Decreto del Presidente della Repubblica del 28 dicembre 2000, n. 445 "Disposizioni legislative in materia di documentazione amministrativa";

2. Regolamento (UE) 2016/679 relativo alla protezione delle persone fisiche con riguardo al trattamento dei dati personali;

3. Legge 7 agosto 1990, n. 241 "Nuove norme in materia di procedimento amministrativo e di diritto di accesso ai documenti amministrativi" e s.m.i.;

4. Decreto del Presidente del Consiglio dei Ministri 30 marzo 2001 "Atto di indirizzo e coordinamento sui sistemi di affidamento dei servizi alla persona ai sensi dell'art. 5 della legge 8 novembre 2000, n. 328";

6. Decreto Legislativo 3 luglio 2017, n. 117 "Codice del Terzo Settore, a norma dell'articolo 1, comma 2, lettera b), della legge 6 giugno 2016, n. 106" e ss.mm.ii.;

7. Delibera n. 32 del 20 gennaio 2016 dell'Autorità Nazionale Anticorruzione "Linee guida per l'affidamento di servizi a enti del Terzo Settore e alle cooperative sociali";

8. Regolamento (UE) n. 1304/2013 del Parlamento europeo e del Consiglio del 17 dicembre 2013 relativo al Fondo Sociale Europeo e che abroga il regolamento (CE) n. 1081/2006 del Consiglio;

9. Deliberazione della Giunta regionale in materia di Politiche giovanili n. 1922 del 30/11/2016;

10. Deliberazione della Giunta regionale n. 1323 del 18/7/2018 di approvazione della scheda–progetto "Luoghi Comuni", quale nuova misura di attivazione giovanile attraverso la rivitalizzazione di spazi pubblici sottoutilizzati da trasformare in nuovi luoghi per le comunità locali, a valere sul Patto per lo sviluppo della Regione Puglia (FSC 2014/20) - azione "Interventi a sostegno dell'inclusione sociale e del social housing per i giovani e le fasce deboli della popolazione;

11. Determinazione Dirigenziale n. 98 del 07/11/2018 con cui la Sezione Politiche Giovanili e Innovazione sociale della Regione Puglia ha approvato l'"Avviso per manifestazione di interesse rivolto ad Enti pubblici per la rivitalizzazione tramite co-progettazione di spazi sottoutilizzati attraverso iniziative di innovazione sociale";

10. Deliberazione della Giunta regionale in materia di Politiche giovanili n. 1922 del 30 novembre 2016 avente ad oggetto "Fondo Nazionale per le Politiche Giovanili anno 2010 rivenienti dalla Presidenza del Consiglio dei Ministri – Dipartimento della Gioventù e Servizio Civile Nazionale. Variazione al Bilancio 2016 ex art. 51, comma 2 del D. Lgs. 118/2011 come integrato dal D. Lgs. 10 agosto 2014 n. 126 e approvazione Schema di Accordo con Arti";

11. Atto Deliberativo numero 45 del 07/05/2019 con cui l'Ente pubblico Comune di Toritto ha aderito all'iniziativa regionale "Luoghi Comuni".

2. FINALITÀ E OGGETTO DELL'AVVISO

Il presente Avviso, nell'ambito dell'iniziativa regionale denominata "Luoghi Comuni", intende:

› supportare interventi innovativi e sperimentali, promossi da Organizzazioni giovanili impegnate nel Terzo Settore, capaci di coinvolgere le comunità locali nei processi di riuso e valorizzazione degli spazi pubblici sottoutilizzati;

› sostenere gruppi di giovani che, attraverso progetti di tutela e valorizzazione del territorio, di inclusione sociale e cittadinanza attiva, vogliano mettersi alla prova, sperimentarsi sul campo, scoprire opportunità e vocazioni professionali partendo dai problemi e dalle opportunità del territorio;

› favorire la creazione di competenze utili per l'inserimento dei giovani nel mercato del lavoro, in un settore, come quello dell'innovazione sociale, che offre interessanti prospettive di crescita;

› aumentare il numero di luoghi per la creatività e l'apprendimento dedicati ai giovani pugliesi e ad iniziative di innovazione sociale;

› riattivare lo spazio pubblico sottoutilizzato di cui alla scheda descrittiva (Allegato 1), parte integrante del presente Avviso.

Nello specifico, attraverso il presente Avviso, si intende sostenere progetti di innovazione sociale promossi da Organizzazioni giovanili del Terzo Settore che dovranno:

› favorire processi di animazione sociale e partecipazione collettiva utili ad alimentare nuove forme di fruizione dello spazio da parte delle comunità locali;

› contribuire allo sviluppo delle competenze e delle capacità inespresse dei giovani per una loro crescita professionale;

› mettere a valore le potenzialità dello spazio pubblico e migliorare la sua riconoscibilità sul territorio;

› rispondere ai bisogni delle comunità sperimentando soluzioni ed interventi capaci di generare nuove relazioni sociali e nuove collaborazioni.

Il presente Avviso rientra nella procedura della co-progettazione, di cui all'art. 55 commi I e III del Decreto Legislativo 3 luglio 2017 n. 117 e ss.mm.ii, ed ha la finalità di attivare un Accordo procedimentale di collaborazione fra pubblico e privato che ha per oggetto la definizione e la realizzazione di progetti innovativi e sperimentali in ambito sociale e che trova il proprio fondamento nei principi di sussidiarietà, trasparenza, partecipazione e sostegno dell'impegno privato nella funzione sociale. Il ricorso alle procedure di cui al Codice del Terzo settore è dunque motivato sia dal preminente valore sociale delle attività oggetto del presente Avviso, sia dal particolare riconoscimento delle finalità civiche, solidaristiche e di utilità sociale degli

FSC Fondo per lo Sviluppo e la Coesione
UNIONE EUROPEA
Presidenza del Consiglio dei Ministri
REGIONE PUGLIA Assessorato alle Politiche Giovanili
a·r·t·i Agenzia regionale per la tecnologia e l'innovazione

Enti del Terzo Settore, che svolgono attività di interesse generale non perseguendo finalità lucrative.

L'Avviso inoltre intende rispondere ai fabbisogni e agli obiettivi espressi dall'Ente pubblico in sede di candidatura dello spazio: alle specificità del contesto territoriale e sociale in cui il bene è inserito, alle caratteristiche fisiche dello spazio, alle sue peculiarità strutturali ed agli ambiti di intervento prioritari individuati dall'Ente nel proprio Atto deliberativo di adesione all'iniziativa.

3. SOGGETTI PROPONENTI

Considerate le finalità e l'oggetto del presente Avviso, possono presentare proposte progettuali le Organizzazioni giovanili costituite in una delle forme giuridiche previste dall'art. 4, comma 1, del Decreto Legislativo 3 luglio 2017, n. 117 e ss.mm.ii "Codice del Terzo settore", ovvero: le organizzazioni di volontariato, le associazioni di promozione sociale, gli enti filantropici, le imprese sociali incluse le cooperative sociali, le reti associative, le società di mutuo soccorso, le associazioni riconosciute o non riconosciute, le fondazioni e gli altri enti di carattere privato diversi dalle società costituite per il perseguimento senza scopo di lucro di finalità civiche o solidaristiche e di utilità sociale (mediante lo svolgimento di una o più attività di interesse generale in forma di azione volontaria o di erogazione gratuita di denaro, beni o servizi, o di mutualità o di produzione o scambio di beni o servizi).

Le Organizzazioni giovanili, al momento della presentazione della candidatura, devono essere in possesso dei seguenti requisiti:

› avere almeno una sede legale o operativa in Puglia;

› avere il proprio organo di amministrazione (consiglio direttivo, consiglio di amministrazione etc.) composto in maggioranza da giovani di età compresa tra 18 e 35 anni. I componenti dell'organo di amministrazione non potranno essere sostituiti durante lo svolgimento del progetto. Eventuali modifiche che si dovessero rendere necessarie, saranno ammissibili solo se debitamente motivate e comunicate ad ARTI. In caso di modifica, l'Organizzazione dovrà comunque garantire il mantenimento del requisito della maggioranza dei componenti dell'organo di amministrazione di età compresa tra 18 e 35 anni;

› essere iscritte al Registro Unico Nazionale del Terzo settore (RUNTS). Nelle more dell'istituzione del RUNTS, ai sensi dell'articolo 101 commi 2 e 3 del Codice del Terzo Settore, il requisito si intende soddisfatto attraverso l'iscrizione delle Organizzazioni ad uno dei registri attualmente previsti dalle normative di settore. Il requisito si intende altresì soddisfatto qualora l'Organizzazione giovanile abbia presentato l'istanza per l'iscrizione ad uno dei registri del Terzo Settore attualmente previsti dalle normative vigenti. In tale ipotesi il perfezionamento dell'iscrizione deve avvenire entro 30 giorni dalla comunicazione degli esiti della valutazione delle proposte progettuali;

› non essere nelle condizioni previste dall'art. 80 del D.Lgs. 50/2016 e s.m.i. che precludono la possibilità di contrarre con la pubblica amministrazione.

Inoltre, non sono ammesse a candidare proposte progettuali Organizzazioni giovanili del Terzo settore in forma associata (ad es. ATS/RTS).

FSC Fondo per lo Sviluppo e la Coesione
UNIONE EUROPEA
Presidenza del Consiglio dei Ministri
REGIONE PUGLIA Assessorato alle Politiche Giovanili
a·r·t·i Agenzia regionale per la tecnologia e l'innovazione

Tuttavia, il soggetto proponente può attivare partenariati con altri soggetti (ad esempio altri attori sociali, imprese, scuole, università, etc.) che intendono sostenere il progetto. Le eventuali partnership dovranno essere attestate da documenti sottoscritti dai rappresentanti legali dell'ente/organizzazione partner (lettere di gradimento, lettere di intenti, atti deliberativi etc.) dai quali sia possibile evincere l'oggetto e le modalità con cui si concretizza il sostegno al progetto. La natura e l'ampiezza delle partnership non costituiscono uno specifico criterio premiale in sede di valutazione, ma verranno considerate esclusivamente in relazione agli obiettivi e ai contenuti del progetto.

4. PROCEDURA DI CO-PROGETTAZIONE

La co-progettazione, intesa come forma di collaborazione tra le amministrazioni pubbliche e soggetti del terzo settore, si svolge in tre fasi distinte:

A) Selezione dell'Organizzazione del Terzo Settore
In questa fase le Organizzazioni giovanili del Terzo settore candidano una proposta progettuale preliminare in base a quanto previsto dall'art. 9 del presente Avviso.
A conclusione dei termini di scadenza del presente Avviso, ARTI (Agenzia Regionale per la Tecnologia e l'Innovazione) procede alla:

› verifica del rispetto di termini e modalità di presentazione delle candidature e del possesso dei requisiti da parte dei soggetti candidati;

› valutazione delle proposte progettuali preliminari con attribuzione di un punteggio in base ai criteri indicati all'art. 11 del presente Avviso;

› verifica in ordine alla regolarità degli atti e delle dichiarazioni presenti nella documentazione di cui all'art. 9 del presente Avviso;

› individuazione del soggetto che partecipa alla fase di co-progettazione descritta nella successiva fase B.

B) Co-progettazione
L'Organizzazione giovanile selezionata, la Regione Puglia, ARTI e l'Ente titolare dello spazio attivano il tavolo di co-progettazione, ovvero una discussione critica della proposta preliminare, finalizzata alla definizione di un progetto di dettaglio condiviso fra le parti coinvolte.

In particolare, la discussione ha l'obiettivo di:

› dettagliare le attività previste nella proposta preliminare affinché rispondano al meglio alle esigenze dell'Ente, del territorio e della comunità di riferimento;

› rafforzare la fattibilità della proposta progettuale;

› definire gli eventuali interventi di manutenzione ordinaria proposti in fase di candidatura.

FSC Fondo per lo Sviluppo e la Coesione
UNIONE EUROPEA
Presidenza del Consiglio dei Ministri
REGIONE PUGLIA Assessorato alle Politiche Giovanili
a·r·t·i Agenzia regionale per la tecnologia e l'innovazione

C) Convenzionamento
A conclusione del tavolo di co-progettazione ARTI, Ente titolare dello spazio e Organizzazione giovanile selezionata stipulano un Accordo di collaborazione che disciplina compiti, oneri e responsabilità nell'ambito delle attività da realizzare. All'Accordo viene allegato, per farne parte integrante, il progetto definitivo discusso e condiviso nella precedente fase B.

Contestualmente l'Organizzazione giovanile selezionata e l'Ente pubblico sottoscrivono un contratto di comodato d'uso gratuito dello spazio messo a disposizione (della durata di 24 mesi, eventualmente prorogabili), al fine di disciplinare termini e condizioni di utilizzo.

5. CONTENUTI DELLA PROPOSTA PROGETTUALE

La proposta progettuale deve essere adeguata alle caratteristiche fisiche e strumentali dello spazio in oggetto e al contesto territoriale e sociale di riferimento, e deve afferire ad almeno uno degli ambiti di intervento indicati dall'Ente titolare dello spazio in sede di adesione all'iniziativa Luoghi Comuni e descritti all'interno dell'Allegato 1.

Le informazioni relative allo spazio in oggetto, al contesto territoriale e sociale e agli ambiti di intervento, sono riportate all'interno dell'Allegato 1 al presente Avviso.

La proposta preliminare presentata dai soggetti di cui al precedente art. 3 deve contenere le seguenti informazioni:

- dati anagrafici del soggetto proponente;
- presentazione del soggetto proponente e del gruppo di lavoro;
- descrizione del progetto e delle attività previste;
- caratteristiche di innovazione sociale del progetto (impatti attesi sul territorio e sulle comunità di riferimento);
- comunità di riferimento, reti ed eventuali partner coinvolti;
- piano finanziario ed elementi di sostenibilità;
- eventuali interventi di manutenzione dello spazio previsti;
- modalità di compartecipazione del soggetto proponente alla co-progettazione[1];
- follow up del progetto.

La proposta progettuale dovrà essere redatta utilizzando l'apposito formulario online presente sulla piattaforma luoghicomuni.regione.puglia.it.

Le modalità di presentazione della proposta progettuale sono indicate nel successivo art. 9.

[1] L'Organizzazione giovanile dovrà mettere a disposizione risorse aggiuntive rispetto al finanziamento pubblico, intese come: beni immobili, attrezzature/strumentazioni, automezzi, risorse umane, capacità del soggetto candidato di reperire contributi e/o finanziamenti da parte di enti non pubblici, costo di coordinamento ed organizzazione delle attività, cura dei rapporti con l'Ente pubblico, presidio delle politiche di qualità. ("La co-progettazione e il codice degli appalti nell'affidamento dei servizi sociali", nota di approfondimento di ANCI – Associazione Nazionale dei Comuni Italiani di maggio 2017).

FSC Fondo per lo Sviluppo e la Coesione
UNIONE EUROPEA
Presidenza del Consiglio dei Ministri
REGIONE PUGLIA Assessorato alle Politiche Giovanili
a·r·t·i Agenzia regionale per la tecnologia e l'innovazione

6. DURATA

L'avvio delle attività, definite a seguito del tavolo di co-progettazione, è da intendersi a partire dalla data di inizio attività comunicata dall'Organizzazione giovanile a seguito della sottoscrizione dell'Accordo di Collaborazione di cui all'art. 13 del presente Avviso.

La durata complessiva del progetto è di 24 mesi. Le risorse disponibili, di cui al successivo art. 7, devono essere utilizzate nei primi 18 mesi e l'Organizzazione giovanile dovrà garantire con risorse autonome, a titolo di compartecipazione, il completamento delle attività nei successivi 6 mesi.

Il progetto deve avere uno svolgimento continuativo. Non è ammessa alcuna interruzione temporale.

7. RISORSE A DISPOSIZIONE

Le risorse a disposizione per il presente Avviso sono fino ad un massimo di euro 40.000. Il contributo riconosciuto è vincolato alla realizzazione di iniziative di innovazione sociale promosse da Organizzazioni giovanili del Terzo settore e finalizzate alla riattivazione dello spazio di cui all'Allegato 1.

Il contributo è da considerarsi quale rimborso spese a piè di lista che comprenda unicamente le spese vive documentate, correnti e non di investimento realizzate dall'Organizzazione giovanile, così come specificato nel successivo art. 8.

8. SPESE AMMISSIBILI

Per essere oggetto di rimborso, le spese rimborsabili devono essere:

› previste nel piano finanziario definito in sede di co-progettazione;

› imputabili direttamente alle attività previste dal progetto;

› sostenute nei primi 18 mesi di realizzazione del progetto;

› identificabili, controllabili ed attestate da documenti giustificativi sostenuti dal soggetto beneficiario.

FSC Fondo per lo Sviluppo e la Coesione
UNIONE EUROPEA
Presidenza del Consiglio dei Ministri
REGIONE PUGLIA Assessorato alle Politiche Giovanili
a·r·t·i Agenzia regionale per la tecnologia e l'innovazione

Nello specifico, sono ammissibili le seguenti tipologie di spese:

MACROVOCE DI SPESA	Voce di spesa	*Descrizione*
SPESE DI MANUTENZIONE ORDINARIA	Servizi di manutenzione ordinaria	*Acquisto di servizi e materiali per la manutenzione ordinaria dello spazio, funzionale alle attività progettuali.*
SPESE DI FUNZIONAMENTO	Risorse umane	*Costi relativi alle risorse umane direttamente e specificamente utilizzate per lo svolgimento delle attività progettuali.*
	Beni durevoli	*Acquisto e/o leasing di beni durevoli strettamente funzionali alla realizzazione delle attività progettuali.*
	Gestione attività	*Spese direttamente legate alla realizzazione delle attività progettuali (comunicazione, servizi, SIAE, cancelleria, noleggio breve di attrezzature etc.).*
	Altre spese generali	*Ulteriori costi di funzionamento sostenuti esclusivamente nell'ambito del progetto (spese di viaggio, spese assicurative, utenze etc.).*

Nello specifico, le spese di funzionamento devono essere superiori alle spese di manutenzione ordinaria.

L'IVA può costituire una spesa ammissibile solo se realmente e definitivamente sostenuta dal soggetto proponente.

Non sono ammissibili le seguenti tipologie di spese:

› spese non direttamente intestate e sostenute dal soggetto beneficiario;

› spese per la preparazione della proposta progettuale e la partecipazione al tavolo di co-progettazione di cui al successivo art. 12;

› spese non direttamente connesse alla realizzazione di attività progettuali.

Non sono altresì ammissibili eventuali remunerazioni riconosciute al personale volontario o al personale direttivo dell'Ente. Il rimborso spese relativo alla remunerazione di eventuale altro personale dipendente è ammissibile solo per funzioni esclusivamente e chiaramente riconducibili alla durata e allo svolgimento delle attività indicate nella proposta. Non sono in ogni caso ammissibili rimborsi spese di tipo forfettario, salvo quanto previsto all'art. 17 del D.Lgs 117/2017 "Codice del Terzo Settore" e ss.mm.ii.

FSC Fondo per lo Sviluppo e la Coesione
UNIONE EUROPEA
Presidenza del Consiglio dei Ministri
REGIONE PUGLIA Assessorato alle Politiche Giovanili
a·r·t·i Agenzia regionale per la tecnologia e l'innovazione

9. MODALITÀ E TERMINI DI PRESENTAZIONE DELLE PROPOSTE

Le Organizzazioni giovanili del Terzo Settore che intendono partecipare al presente Avviso dovranno presentare la propria candidatura esclusivamente attraverso la piattaforma luoghicomuni.regione.puglia.it.

Ciascuna Organizzazione giovanile del Terzo Settore potrà presentare una sola candidatura al presente Avviso. Qualora dovessero essere inoltrate più candidature, verrà considerata valida solamente l'ultima pervenuta in ordine cronologico.

Le candidature potranno essere presentate entro le ore 12:00 del 15/09/2020.

La procedura di presentazione della candidatura si svolgerà nei seguenti step:

STEP 1
Registrazione dell'Organizzazione

Ogni Organizzazione giovanile del Terzo Settore interessata a partecipare al presente Avviso deve creare un profilo all'interno della piattaforma luoghicomuni.regione.puglia.it.

Un referente dell'Organizzazione giovanile deve procedere alla registrazione tramite la pagina "Registrati", inserendo i propri dati personali oppure utilizzando la propria Identità Digitale unica (username e password) prevista per il Sistema Pubblico di Identità Digitale (SPID) utile all'accesso ai servizi online della Pubblica Amministrazione.

Qualora non si utilizzi l'Identità Digitale di SPID, terminato l'inserimento dei dati richiesti, il sistema telematico invia automaticamente, all'indirizzo email indicato, un link di conferma della registrazione.

Una volta conclusa la registrazione, il referente dell'Organizzazione potrà accedere alla piattaforma inserendo username e password scelti in fase di registrazione oppure tramite l'Identità Digitale unica (username e password) qualora il referente abbia utilizzato SPID.

STEP 2
Compilazione della candidatura

Dopo aver effettuato l'accesso, il referente dell'Organizzazione, tramite la propria bacheca, potrà aprire la candidatura a valere sullo spazio oggetto del presente Avviso e compilare l'apposito formulario online.

La candidatura può essere compilata in una o più sessioni. Il referente deve cliccare sul tasto "Salva" presente in ogni sezione per non perdere le informazioni inserite. Il referente deve compilare tutti i campi obbligatori previsti e caricare la seguente documentazione nei formati indicati in piattaforma:

› copia scansionata del documento di riconoscimento in corso di validità del legale rappresentante dell'Organizzazione proponente;

› curriculum dell'Organizzazione proponente;

› copia dei curriculum vitae dei componenti del gruppo di lavoro direttamente coinvolti nel progetto, firmati digitalmente o debitamente sottoscritti con allegati i relativi documenti di identità;

› eventuale copia delle lettere di sostegno al progetto, firmate digitalmente dai rappresentanti legali degli enti/organizzazioni sostenitrici o debitamente sottoscritte con allegati i relativi documenti di identità;

› eventuale allegato contenente altri documenti utili a descrivere la proposta progettuale.

STEP 3

Inoltro della domanda di candidatura

A pena di esclusione, la candidatura dovrà essere inoltrata tramite la seguente procedura:

a) il referente dell'Organizzazione proponente, terminato correttamente lo STEP 2, tramite il tasto convalida presente nel sistema, conferma la correttezza di tutti i dati e le informazioni inserite, compresi tutti gli allegati, e completa in tal modo la procedura di compilazione. La convalida della candidatura non consente ulteriori modifiche alle informazioni inserite;

b) il sistema telematico genera automaticamente un file .pdf contenente la Domanda di candidatura al presente Avviso (come da schema Allegato 2) con il codice pratica assegnato alla proposta candidata;

c) la Domanda di candidatura generata automaticamente dal sistema deve essere firmata digitalmente dal legale rappresentante dell'Organizzazione proponente, quindi caricata in formato .pdf o .p7m sulla stessa piattaforma telematica.

10. CAUSE DI ESCLUSIONE

Saranno esclusi dalla valutazione i progetti:

a) presentati da soggetti privi dei requisiti previsti dall'art. 3 del presente Avviso;
b) presentati con modalità differenti da quelle riportate all'art. 9 del presente Avviso;
c) pervenuti oltre il termine previsto all'art. 9 del presente Avviso;
d) privi di domanda di candidatura prevista dall'art. 9 del presente Avviso, STEP 3 punto c).

Saranno inoltre escluse dalla valutazione le proposte progettuali presentate da Organizzazioni giovanili che siano state selezionate per la co-progettazione di interventi a valere su altri spazi pubblici inseriti all'interno dell'iniziativa Luoghi Comuni, ovvero abbiano già beneficiato di risorse a valere sulla medesima iniziativa.

Resta altresì inteso che non saranno escluse dalla valutazione le proposte presentate da Organizzazioni giovanili selezionate per un altro intervento il cui iter di co-progettazione si sia concluso senza la sottoscrizione di un Accordo.

L'eventuale mancanza, incompletezza ed ogni altra irregolarità dei documenti previsti dall'art. 9, comprese eventuali irregolarità concernenti la sottoscrizione della domanda di candidatura, potrà essere sanata attraverso la procedura di soccorso istruttorio. All'Organizzazione proponente verrà assegnato un termine affinché siano resi, integrati o regolarizzati i documenti richiesti. In caso di mancato riscontro entro i termini stabiliti dalla richiesta stessa, l'Organizzazione proponente sarà esclusa dalla valutazione.

11. VALUTAZIONE DELLE PROPOSTE PROGETTUALI

La valutazione verrà effettuata da una commissione composta da tre esperti di comprovata esperienza nell'ambito dell'innovazione sociale, nominata da ARTI con provvedimento del Direttore Amministrativo.
La Commissione procederà alla verifica del rispetto dei termini e delle modalità di presentazione delle candidature, alla verifica del possesso dei requisiti soggettivi e alla valutazione di merito delle proposte presentate. La procedura di valutazione verrà attivata anche in presenza di una sola proposta validamente pervenuta.

La valutazione delle proposte verrà svolta attribuendo ad ogni progetto un punteggio da 0 a 100 punti, in base ai criteri indicati di seguito.

MACROCRITERI / Criteri ed eventuali sub-criteri / *Descrizioni*	**PUNTI**
CARATTERISTICHE DEL PROPONENTE	
Esperienza e professionalità dei soggetti promotori *Esperienza e radicamento sul territorio del soggetto proponente, competenze e professionalità del gruppo di lavoro individuato in coerenza con le attività e gli obiettivi del progetto.*	max 20
CARATTERISTICHE E QUALITÀ DEL PROGETTO	
Qualità e coerenza progettuale *Coerenza tra il progetto e le caratteristiche dello spazio, l'analisi del contesto di riferimento e gli ambiti di intervento indicati dall'Ente proprietario. Chiarezza nella definizione degli obiettivi e dei relativi output.*	max 20
Impatto sul territorio e sulle comunità di riferimento *Capacità del progetto di avere impatto positivo sul territorio, di migliorare il bene pubblico interessato dall'intervento, di contribuire allo sviluppo sociale ed economico delle comunità di riferimento. Capacità del progetto di attivare le giovani generazioni, di favorire processi inclusivi e aperti alle comunità di riferimento e di aumentare la fruibilità e la funzione sociale dello spazio.*	max 20
Valore innovativo del progetto *Capacità del progetto di contribuire in maniera innovativa ai bisogni del territorio e di innescare nuove relazioni e collaborazioni sociali.*	max 10
CONGRUITÀ E SOSTENIBILITÀ DEL PIANO ECONOMICO-FINANZIARIO	
Congruità tra le attività ed il piano dei costi *Corretta articolazione del piano dei costi e coerenza con gli obiettivi e attività proposte.*	max 15
Sostenibilità, follow-up e replicabilità del progetto di innovazione sociale *Capacità del progetto di essere sostenibile nel tempo, di avere prospettive di continuità e sviluppo futuro e di essere replicabile. Capacità dell'Organizzazione di compartecipare al progetto con risorse aggiuntive.*	max 15
TOTALE	**max. 100**

FSC Fondo per lo Sviluppo e la Coesione
UNIONE EUROPEA
Presidenza del Consiglio dei Ministri
REGIONE PUGLIA Assessorato alle Politiche Giovanili
a·r·t·i Agenzia regionale per la tecnologia e l'innovazione

Per l'attribuzione del punteggio, si procederà a moltiplicare il punteggio massimo previsto per ciascun criterio per i moltiplicatori corrispondenti ai seguenti giudizi:

Giudizio	Moltiplicatore
Eccellente	1
Buono	0,8
Sufficiente	0,6
Insufficiente	0,4
Scarso	0,2

Al termine della procedura di valutazione, la commissione genererà una graduatoria di merito costituita dai progetti che avranno superato la soglia minima di idoneità pari a 60 punti su 100.

L'Organizzazione proponente, il cui progetto abbia superato la soglia minima di idoneità pari a 60/100 e abbia ricevuto il punteggio maggiore tra le proposte candidate, sarà convocata a partecipare alla successiva fase di co-progettazione (punto B del precedente art. 4) per la strutturazione del progetto definitivo (come da successivo art. 12).

In caso di più proposte classificate con pari punteggio il vincitore verrà individuato mediante sorteggio pubblico.

12. ADEMPIMENTI SUCCESSIVI ALLA VALUTAZIONE

Così come descritto nel precedente art. 4, ARTI, a conclusione della valutazione, individua l'Organizzazione giovanile da convocare al successivo tavolo di co-progettazione, previa verifica preliminare della regolarità degli atti e delle dichiarazioni inoltrate in fase di candidatura e il mantenimento dei requisiti.

Durante il tavolo di co-progettazione verrà presentato il progetto preliminare predisposto dal soggetto selezionato e si procederà alla sua discussione critica per la definizione di un progetto esecutivo condiviso fra le parti coinvolte (come descritto nel precedente art. 4).

Al tavolo di co-progettazione parteciperanno:

› la Regione Puglia rappresentata dalla Dirigente della Sezione Politiche Giovanili e Innovazione sociale o un suo delegato;

› ARTI, per il tramite di un componente del proprio staff a ciò delegato, che metterà in evidenza gli aspetti della proposta progettuale che, in sede di valutazione, sono stati considerati di maggiore rilevanza e/o di maggiore criticità;

FSC Fondo per lo Sviluppo e la Coesione
UNIONE EUROPEA
Presidenza del Consiglio dei Ministri
REGIONE PUGLIA Assessorato alle Politiche Giovanili
a·r·t·i Agenzia regionale per la tecnologia e l'innovazione

› l'Ente proprietario dell'immobile interessato, rappresentato dal Responsabile Unico del Procedimento o suo delegato;

› l'Organizzazione giovanile individuata, per il tramite del proprio Referente o suo delegato, che potrà avvalersi per gli aspetti tecnici di un proprio esperto.

La discussione critica dovrà tener conto dei seguenti elementi:

a) coerenza delle variazioni e delle integrazioni da apportare al progetto preliminare con gli elementi essenziali del bando (non devono alterare le condizioni che hanno determinato la scelta dei soggetti con cui cooperare);

b) rispondenza del progetto esecutivo con le finalità del presente Avviso (descritti al precedente art. 2), con le caratteristiche della proposta preliminare valutate e con gli ambiti di intervento indicati dall'Ente nell'Allegato 1;

c) attività da realizzare e adeguata allocazione delle risorse. In questa fase, il piano delle attività ed il piano dei costi potranno essere riorganizzati senza che venga alterato il contributo richiesto in sede di candidatura.

L'assenza, senza alcuna motivazione o preavviso, da parte dell'Organizzazione giovanile al tavolo di co-progettazione comporta la decadenza dal diritto di concludere la fase di co-progettazione. ARTI si riserva la facoltà di convocare al tavolo di co-progettazione il soggetto che, superata la soglia minima di idoneità, ha conseguito il punteggio immediatamente inferiore nella graduatoria di merito.

Nell'ipotesi in cui, durante il tavolo di co-progettazione, non si pervenga alla costruzione di un progetto unitario condiviso, ovvero ad un progetto definitivo che rispetti i principi di sostenibilità ed innovatività alla base della procedura di co-progettazione, ARTI, valutate le cause che hanno portato al mancato perfezionamento del tavolo di co-progettazione, si riserva la facoltà di revocare la procedura.

FSC Fondo per lo Sviluppo e la Coesione
UNIONE EUROPEA
Presidenza del Consiglio dei Ministri
REGIONE PUGLIA Assessorato alle Politiche Giovanili
a·r·t·i Agenzia regionale per la tecnologia e l'innovazione

13. ACCORDO DI COLLABORAZIONE

Così come descritto nel precedente art. 4, a conclusione del tavolo di co-progettazione verrà stipulato, tra ARTI, Ente titolare dello spazio e Organizzazione giovanile selezionata un Accordo di collaborazione fra le parti.

L'Accordo, da stipularsi in forma di convenzione, è finalizzato all'attivazione della partnership fra pubblico e privato sociale per l'esercizio condiviso della funzione di produzione ed erogazione degli interventi sociali previsti dal progetto definito in sede di co-progettazione. L'Accordo, inoltre, non ha rilevanza economica in quanto, come descritto nel precedente art. 7, è basato sul mero rimborso spese a piè di lista dei costi effettivamente sostenuti dall'Organizzazione giovanile selezionata nell'ambito del progetto oggetto della convenzione.

In particolare, l'Accordo di collaborazione, come da schema Allegato 3, contiene i seguenti elementi:

- oggetto dell'Accordo;
- durata;
- contributo per la realizzazione degli interventi e modalità di rimborso delle spese;
- impegni dell'Organizzazione giovanile, dell'Ente titolare dello spazio e dell'Agenzia Regionale per la Tecnologia e l'Innovazione (ARTI);
- monitoraggio, verifiche e controlli;
- inadempienze e risoluzione;
- coperture assicurative;
- controversie;
- trattamento dei dati personali.

All'Accordo di collaborazione verranno allegati:

a) il progetto definitivo discusso e condiviso durante il tavolo di co-progettazione, di cui al precedente art. 12;

b) il contratto di comodato d'uso gratuito dello spazio messo a disposizione dall'Ente titolare in favore dell'Organizzazione giovanile selezionata per la realizzazione delle attività co-progettate.

FSC Fondo per lo Sviluppo e la Coesione
UNIONE EUROPEA
Presidenza del Consiglio dei Ministri
REGIONE PUGLIA Assessorato alle Politiche Giovanili
a·r·t·i Agenzia regionale per la tecnologia e l'innovazione

14. MODALITÀ DI EROGAZIONE DEL CONTRIBUTO E RIMBORSO DELLE SPESE

L'erogazione del contributo è condizionata all'esecuzione delle attività co-progettate, alla corretta rendicontazione delle spese effettivamente sostenute (in coerenza con quanto previsto all'art. 8 del presente Avviso "Spese ammissibili") e al raggiungimento degli obiettivi e dei risultati condivisi in sede di co-progettazione e riportati nel progetto definitivo.

Il contributo ammesso verrà erogato attraverso una prima tranche in acconto, in misura del 30% del contributo ammesso, a seguito dell'effettivo avvio delle attività co-progettate.

La seconda e la terza tranche, pari rispettivamente al 30% del contributo ammesso, saranno erogate in acconto a seguito del raggiungimento dei risultati intermedi di progetto (milestone) definiti nel tavolo di co-progettazione, della corretta rendicontazione delle spese ammissibili effettivamente sostenute (per un importo complessivo almeno pari alla precedente tranche di finanziamento) e della presentazione di un'apposita relazione sulle attività realizzate.

La quarta e ultima tranche sarà erogata a saldo, nella misura del 10% del contributo ammesso, previo raggiungimento dei risultati finali di progetto definiti nel tavolo di co-progettazione e verifica da parte dell'ARTI, con il contributo dell'Ente titolare dello spazio, della seguente documentazione giustificativa amministrativo-contabile finale: dettagliata relazione finale contenente la descrizione delle attività realizzate (unitamente ad ogni elemento utile a dimostrare l'effettivo raggiungimento degli output conseguiti in rapporto a quanto previsto nel progetto di dettaglio), elenco delle spese sostenute durante l'intero periodo di realizzazione del progetto definitivo.

Nel caso in cui, a consuntivo, il totale delle spese ammissibili sostenute risultasse inferiore a quanto previsto nel piano dei costi, la misura del contributo a rimborso verrà ridotta in misura corrispondente.

In relazione alle erogazioni sopra indicate, l'organizzazione beneficiaria dovrà assolvere gli obblighi di tracciabilità previsti dalla vigente normativa.

15. MODIFICHE AL PROGETTO DEFINITIVO

ARTI può autorizzare eventuali variazioni al progetto definitivo, previa richiesta motivata e dettagliata da parte del soggetto co-progettante. In alternativa, le eventuali modifiche potranno essere concordate in sede di nuovo tavolo di co-progettazione, utile a rideterminare gli obiettivi e le attività di progetto.

In sede di verifica della rendicontazione non saranno riconosciute le spese variate rispetto al piano dei costi condiviso e non debitamente autorizzate.

Le richieste di modifica non potranno in nessun caso riguardare l'importo del contributo assegnato, e saranno considerate ammissibili solo ove non incidano sugli elementi costitutivi del progetto selezionato e co-progettato.

FSC Fondo per lo Sviluppo e la Coesione
UNIONE EUROPEA
Presidenza del Consiglio dei Ministri
REGIONE PUGLIA Assessorato alle Politiche Giovanili
a·r·t·i Agenzia regionale per la tecnologia e l'innovazione

16. MONITORAGGIO, CONTROLLI E REVOCHE

In ogni fase del procedimento e nel corso della realizzazione delle attività progettuali ARTI, in collaborazione con l'Ente proprietario, può disporre incontri periodici di raccordo con l'obiettivo di creare sinergie e monitorare lo stato di avanzamento del progetto, nonché effettuare controlli ed ispezioni sull'esecuzione delle attività stesse, sulle dichiarazioni rese e sulla documentazione presentata, al fine di verificare l'effettivo e corretto rispetto delle previsioni progettuali. L'Organizzazione beneficiaria è tenuta a partecipare agli incontri di monitoraggio e consentire i controlli e le ispezioni, fornendo tempestivamente ogni opportuna informazione, mettendo a disposizione proprio personale, nonché la documentazione tecnica e contabile necessaria.

Per tutto il periodo di svolgimento del progetto, l'Organizzazione beneficiaria si impegna a segnalare tempestivamente ad ARTI ogni criticità e circostanza interna o esterna che possa compromettere il buon andamento del progetto e/o il conseguimento degli obiettivi dichiarati nel progetto candidato e nel progetto definitivo.

Il contributo sarà soggetto a revoca, anche parziale, nei casi in cui il soggetto risulti inadempiente rispetto alle prescrizioni previste dall'Accordo di collaborazione sottoscritto dalle parti ed i relativi allegati.

17. TRATTAMENTO DEI DATI PERSONALI

Ai sensi del Regolamento UE 2016/679 i dati richiesti dal presente Avviso e dal formulario saranno utilizzati esclusivamente per le finalità previste dal bando stesso e saranno oggetto di trattamento svolto con o senza l'ausilio di strumenti informatici nel pieno rispetto della normativa sopra richiamata e degli obblighi di riservatezza ai quali sono tenute la Pubblica Amministrazione.

ARTI - Agenzia Regionale per la Tecnologia e l'Innovazione provvederà alla pubblicazione dei risultati della valutazione e dei dati relativi alla proposta progettuale ammessa a finanziamento, così come previsto dal D.Lgs n.33 del 14 marzo 2013.

La Regione Puglia, ARTI e l'Ente proprietario si riservano la facoltà di utilizzare per scopi divulgativi i dati e le informazioni relativi alle proposte progettuali pervenute.

18. FORO COMPETENTE

Per eventuali controversie relative al presente bando si dichiara competente il Foro di Bari.

FSC Fondo per lo Sviluppo e la Coesione
UNIONE EUROPEA
Presidenza del Consiglio dei Ministri
REGIONE PUGLIA Assessorato alle Politiche Giovanili
a·r·t·i Agenzia regionale per la tecnologia e l'innovazione

19. ASSISTENZA TECNICA ALLA COMPILAZIONE DEL FORMULARIO DI CANDIDATURA ONLINE COMPETENTE

È possibile richiedere assistenza tecnica sul formulario di candidatura online attraverso la compilazione del form presente nella sezione contatti della piattaforma luoghicomuni.regione.puglia.it e la selezione dello specifico argomento di interesse.

L'assistenza tecnica potrà essere assicurata fino a 48 ore prima dei termini per la presentazione delle candidature, nei giorni lavorativi dal lunedì al venerdì e nei seguenti orari 9:00-13:00 e 14:00-18:00; diversamente ARTI non garantisce la tempestività dell'intervento.

20. INFORMAZIONI SUL PROCEDIMENTO

Il presente Avviso e i documenti complementari sono pubblicati sulla piattaforma regionale luoghicomuni.regione.puglia.it e nella sezione Amministrazione trasparente del sito www.arti.puglia.it.

Per eventuali informazioni o chiarimenti è possibile contattare ARTI ai recapiti indicati nella sezione Contatti della piattaforma regionale: luoghicomuni.regione.puglia.it

Le Organizzazioni giovanili interessate a presentare proposte progettuali potranno richiedere ulteriori informazioni sul presente Avviso entro 5 giorni dal termine indicato al precedente art. 9.

Responsabile del procedimento è il dott. Francesco Addante – Direttore amministrativo di ARTI (f.addante@arti.puglia.it).

FSC Fondo per lo Sviluppo e la Coesione
UNIONE EUROPEA
Presidenza del Consiglio dei Ministri
REGIONE PUGLIA Assessorato alle Politiche Giovanili
a·r·t·i Agenzia regionale per la tecnologia e l'innovazione

ARTI PUGLIA

“Luoghi Comuni” – Avviso n. 49 rivolto ad Organizzazioni Giovanili del Terzo Settore per la co-progettazione e la realizzazione di interventi di innovazione sociale all’interno dello spazio pubblico “Località Madonna di Belmonte” Strada vicinale di Belmonte, San Paolo di Civitate (FG).

REGIONE PUGLIA
Assessorato alle Politiche Giovanili

a·r·t·i
Agenzia regionale per la tecnologia e l’innovazione

Luoghi Comuni

diamo spazio ai giovani!

Avviso N. 49 rivolto ad Organizzazioni Giovanili del Terzo Settore per la co-progettazione e la realizzazione di interventi di innovazione sociale all’interno dello spazio pubblico

“Località Madonna di Belmonte”

Strada vicinale di Belmonte, San Paolo di Civitate (FG)

FSC Fondo per lo Sviluppo e la Coesione

UNIONE EUROPEA

Presidenza del Consiglio dei Ministri
DIPARTIMENTO DELLA GIOVENTÙ E DEL SERVIZIO CIVILE NAZIONALE

SOMMARIO

		p.
1.	Inquadramento normativo	3
2.	Finalità e oggetto dell'Avviso	4
3.	Soggetti proponenti	5
4.	Procedura di co-progettazione	6
5.	Contenuti della proposta progettuale	7
6.	Durata	8
7.	Risorse a disposizione	8
8.	Spese ammissibili	8
9.	Modalità e termini di presentazione delle proposte	10
10.	Cause di esclusione	11
11.	Valutazione delle proposte progettuali	12
12.	Adempimenti successivi alla valutazione	13
13.	Accordo di collaborazione	15
14.	Modalità di erogazione del contributo e rimborso delle spese	16
15.	Modifiche al progetto definitivo	16
16.	Monitoraggio, controlli e revoche	17
17.	Trattamento dei dati personali	17
18.	Foro competente	17
19.	Assistenza tecnica alla compilazione del formulario di candidatura online	18
20.	Informazioni sul procedimento	18

FSC Fondo per lo Sviluppo e la Coesione
UNIONE EUROPEA
Presidenza del Consiglio dei Ministri
REGIONE PUGLIA Assessorato alle Politiche Giovanili
a·r·t·i Agenzia regionale per la tecnologia e l'innovazione

1. INQUADRAMENTO NORMATIVO

1. Decreto del Presidente della Repubblica del 28 dicembre 2000, n. 445 "Disposizioni legislative in materia di documentazione amministrativa";

2. Regolamento (UE) 2016/679 relativo alla protezione delle persone fisiche con riguardo al trattamento dei dati personali;

3. Legge 7 agosto 1990, n. 241 "Nuove norme in materia di procedimento amministrativo e di diritto di accesso ai documenti amministrativi" e s.m.i.;

4. Decreto del Presidente del Consiglio dei Ministri 30 marzo 2001 "Atto di indirizzo e coordinamento sui sistemi di affidamento dei servizi alla persona ai sensi dell'art. 5 della legge 8 novembre 2000, n. 328";

6. Decreto Legislativo 3 luglio 2017, n. 117 "Codice del Terzo Settore, a norma dell'articolo 1, comma 2, lettera b), della legge 6 giugno 2016, n. 106" e ss.mm.ii.;

7. Delibera n. 32 del 20 gennaio 2016 dell'Autorità Nazionale Anticorruzione "Linee guida per l'affidamento di servizi a enti del Terzo Settore e alle cooperative sociali";

8. Regolamento (UE) n. 1304/2013 del Parlamento europeo e del Consiglio del 17 dicembre 2013 relativo al Fondo Sociale Europeo e che abroga il regolamento (CE) n. 1081/2006 del Consiglio;

9. Deliberazione della Giunta regionale in materia di Politiche giovanili n. 1922 del 30/11/2016;

10. Deliberazione della Giunta regionale n. 1323 del 18/7/2018 di approvazione della scheda–progetto "Luoghi Comuni", quale nuova misura di attivazione giovanile attraverso la rivitalizzazione di spazi pubblici sottoutilizzati da trasformare in nuovi luoghi per le comunità locali, a valere sul Patto per lo sviluppo della Regione Puglia (FSC 2014/20) - azione "Interventi a sostegno dell'inclusione sociale e del social housing per i giovani e le fasce deboli della popolazione;

11. Determinazione Dirigenziale n. 98 del 07/11/2018 con cui la Sezione Politiche Giovanili e Innovazione sociale della Regione Puglia ha approvato l'"Avviso per manifestazione di interesse rivolto ad Enti pubblici per la rivitalizzazione tramite co-progettazione di spazi sottoutilizzati attraverso iniziative di innovazione sociale";

10. Deliberazione della Giunta regionale in materia di Politiche giovanili n. 1922 del 30 novembre 2016 avente ad oggetto "Fondo Nazionale per le Politiche Giovanili anno 2010 rivenienti dalla Presidenza del Consiglio dei Ministri – Dipartimento della Gioventù e Servizio Civile Nazionale. Variazione al Bilancio 2016 ex art. 51, comma 2 del D. Lgs. 118/2011 come integrato dal D. Lgs. 10 agosto 2014 n. 126 e approvazione Schema di Accordo con Arti";

11. Atto Deliberativo numero 66 del 12/04/2019 con cui l'Ente pubblico Comune di San Paolo di Civitate ha aderito all'iniziativa regionale "Luoghi Comuni".

FSC Fondo per lo Sviluppo e la Coesione
UNIONE EUROPEA
Presidenza del Consiglio dei Ministri
REGIONE PUGLIA Assessorato alle Politiche Giovanili
a·r·t·i Agenzia regionale per la tecnologia e l'innovazione

2. FINALITÀ E OGGETTO DELL'AVVISO

Il presente Avviso, nell'ambito dell'iniziativa regionale denominata "Luoghi Comuni", intende:

› supportare interventi innovativi e sperimentali, promossi da Organizzazioni giovanili impegnate nel Terzo Settore, capaci di coinvolgere le comunità locali nei processi di riuso e valorizzazione degli spazi pubblici sottoutilizzati;

› sostenere gruppi di giovani che, attraverso progetti di tutela e valorizzazione del territorio, di inclusione sociale e cittadinanza attiva, vogliano mettersi alla prova, sperimentarsi sul campo, scoprire opportunità e vocazioni professionali partendo dai problemi e dalle opportunità del territorio;

› favorire la creazione di competenze utili per l'inserimento dei giovani nel mercato del lavoro, in un settore, come quello dell'innovazione sociale, che offre interessanti prospettive di crescita;

› aumentare il numero di luoghi per la creatività e l'apprendimento dedicati ai giovani pugliesi e ad iniziative di innovazione sociale;

› riattivare lo spazio pubblico sottoutilizzato di cui alla scheda descrittiva (Allegato 1), parte integrante del presente Avviso.

Nello specifico, attraverso il presente Avviso, si intende sostenere progetti di innovazione sociale promossi da Organizzazioni giovanili del Terzo Settore che dovranno:

› favorire processi di animazione sociale e partecipazione collettiva utili ad alimentare nuove forme di fruizione dello spazio da parte delle comunità locali;

› contribuire allo sviluppo delle competenze e delle capacità inespresse dei giovani per una loro crescita professionale;

› mettere a valore le potenzialità dello spazio pubblico e migliorare la sua riconoscibilità sul territorio;

› rispondere ai bisogni delle comunità sperimentando soluzioni ed interventi capaci di generare nuove relazioni sociali e nuove collaborazioni.

Il presente Avviso rientra nella procedura della co-progettazione, di cui all'art. 55 commi I e III del Decreto Legislativo 3 luglio 2017 n. 117 e ss.mm.ii, ed ha la finalità di attivare un Accordo procedimentale di collaborazione fra pubblico e privato che ha per oggetto la definizione e la realizzazione di progetti innovativi e sperimentali in ambito sociale e che trova il proprio fondamento nei principi di sussidiarietà, trasparenza, partecipazione e sostegno dell'impegno privato nella funzione sociale. Il ricorso alle procedure di cui al Codice del Terzo settore è dunque motivato sia dal preminente valore sociale delle attività oggetto del presente Avviso, sia dal particolare riconoscimento delle finalità civiche, solidaristiche e di utilità sociale degli

FSC Fondo per lo Sviluppo e la Coesione
UNIONE EUROPEA
Presidenza del Consiglio dei Ministri
REGIONE PUGLIA Assessorato alle Politiche Giovanili
a·r·t·i Agenzia regionale per la tecnologia e l'innovazione

Enti del Terzo Settore, che svolgono attività di interesse generale non perseguendo finalità lucrative.

L'Avviso inoltre intende rispondere ai fabbisogni e agli obiettivi espressi dall'Ente pubblico in sede di candidatura dello spazio: alle specificità del contesto territoriale e sociale in cui il bene è inserito, alle caratteristiche fisiche dello spazio, alle sue peculiarità strutturali ed agli ambiti di intervento prioritari individuati dall'Ente nel proprio Atto deliberativo di adesione all'iniziativa.

3. SOGGETTI PROPONENTI

Considerate le finalità e l'oggetto del presente Avviso, possono presentare proposte progettuali le Organizzazioni giovanili costituite in una delle forme giuridiche previste dall'art. 4, comma 1, del Decreto Legislativo 3 luglio 2017, n. 117 e ss.mm.ii "Codice del Terzo settore", ovvero: le organizzazioni di volontariato, le associazioni di promozione sociale, gli enti filantropici, le imprese sociali incluse le cooperative sociali, le reti associative, le società di mutuo soccorso, le associazioni riconosciute o non riconosciute, le fondazioni e gli altri enti di carattere privato diversi dalle società costituite per il perseguimento senza scopo di lucro di finalità civiche o solidaristiche e di utilità sociale (mediante lo svolgimento di una o più attività di interesse generale in forma di azione volontaria o di erogazione gratuita di denaro, beni o servizi, o di mutualità o di produzione o scambio di beni o servizi).

Le Organizzazioni giovanili, al momento della presentazione della candidatura, devono essere in possesso dei seguenti requisiti:

› avere almeno una sede legale o operativa in Puglia;

› avere il proprio organo di amministrazione (consiglio direttivo, consiglio di amministrazione etc.) composto in maggioranza da giovani di età compresa tra 18 e 35 anni. I componenti dell'organo di amministrazione non potranno essere sostituiti durante lo svolgimento del progetto. Eventuali modifiche che si dovessero rendere necessarie, saranno ammissibili solo se debitamente motivate e comunicate ad ARTI. In caso di modifica, l'Organizzazione dovrà comunque garantire il mantenimento del requisito della maggioranza dei componenti dell'organo di amministrazione di età compresa tra 18 e 35 anni;

› essere iscritte al Registro Unico Nazionale del Terzo settore (RUNTS). Nelle more dell'istituzione del RUNTS, ai sensi dell'articolo 101 commi 2 e 3 del Codice del Terzo Settore, il requisito si intende soddisfatto attraverso l'iscrizione delle Organizzazioni ad uno dei registri attualmente previsti dalle normative di settore. Il requisito si intende altresì soddisfatto qualora l'Organizzazione giovanile abbia presentato l'istanza per l'iscrizione ad uno dei registri del Terzo Settore attualmente previsti dalle normative vigenti. In tale ipotesi il perfezionamento dell'iscrizione deve avvenire entro 30 giorni dalla comunicazione degli esiti della valutazione delle proposte progettuali;

› non essere nelle condizioni previste dall'art. 80 del D.Lgs. 50/2016 e s.m.i. che precludono la possibilità di contrarre con la pubblica amministrazione.

Inoltre, non sono ammesse a candidare proposte progettuali Organizzazioni giovanili del Terzo settore in forma associata (ad es. ATS/RTS).

FSC Fondo per lo Sviluppo e la Coesione
UNIONE EUROPEA
Presidenza del Consiglio dei Ministri
REGIONE PUGLIA Assessorato alle Politiche Giovanili
a·r·t·i Agenzia regionale per la tecnologia e l'innovazione

Tuttavia, il soggetto proponente può attivare partenariati con altri soggetti (ad esempio altri attori sociali, imprese, scuole, università, etc.) che intendono sostenere il progetto. Le eventuali partnership dovranno essere attestate da documenti sottoscritti dai rappresentanti legali dell'ente/organizzazione partner (lettere di gradimento, lettere di intenti, atti deliberativi etc.) dai quali sia possibile evincere l'oggetto e le modalità con cui si concretizza il sostegno al progetto. La natura e l'ampiezza delle partnership non costituiscono uno specifico criterio premiale in sede di valutazione, ma verranno considerate esclusivamente in relazione agli obiettivi e ai contenuti del progetto.

4. PROCEDURA DI CO-PROGETTAZIONE

La co-progettazione, intesa come forma di collaborazione tra le amministrazioni pubbliche e soggetti del terzo settore, si svolge in tre fasi distinte:

A) Selezione dell'Organizzazione del Terzo Settore
In questa fase le Organizzazioni giovanili del Terzo settore candidano una proposta progettuale preliminare in base a quanto previsto dall'art. 9 del presente Avviso.
A conclusione dei termini di scadenza del presente Avviso, ARTI (Agenzia Regionale per la Tecnologia e l'Innovazione) procede alla:

› verifica del rispetto di termini e modalità di presentazione delle candidature e del possesso dei requisiti da parte dei soggetti candidati;

› valutazione delle proposte progettuali preliminari con attribuzione di un punteggio in base ai criteri indicati all'art. 11 del presente Avviso;

› verifica in ordine alla regolarità degli atti e delle dichiarazioni presenti nella documentazione di cui all'art. 9 del presente Avviso;

› individuazione del soggetto che partecipa alla fase di co-progettazione descritta nella successiva fase B.

B) Co-progettazione
L'Organizzazione giovanile selezionata, la Regione Puglia, ARTI e l'Ente titolare dello spazio attivano il tavolo di co-progettazione, ovvero una discussione critica della proposta preliminare, finalizzata alla definizione di un progetto di dettaglio condiviso fra le parti coinvolte.

In particolare, la discussione ha l'obiettivo di:

› dettagliare le attività previste nella proposta preliminare affinché rispondano al meglio alle esigenze dell'Ente, del territorio e della comunità di riferimento;

› rafforzare la fattibilità della proposta progettuale;

› definire gli eventuali interventi di manutenzione ordinaria proposti in fase di candidatura.

FSC Fondo per lo Sviluppo e la Coesione
UNIONE EUROPEA
Presidenza del Consiglio dei Ministri
REGIONE PUGLIA Assessorato alle Politiche Giovanili
a·r·t·i Agenzia regionale per la tecnologia e l'innovazione

C) Convenzionamento
A conclusione del tavolo di co-progettazione ARTI, Ente titolare dello spazio e Organizzazione giovanile selezionata stipulano un Accordo di collaborazione che disciplina compiti, oneri e responsabilità nell'ambito delle attività da realizzare. All'Accordo viene allegato, per farne parte integrante, il progetto definitivo discusso e condiviso nella precedente fase B.

Contestualmente l'Organizzazione giovanile selezionata e l'Ente pubblico sottoscrivono un contratto di comodato d'uso gratuito dello spazio messo a disposizione (della durata di 24 mesi, eventualmente prorogabili), al fine di disciplinare termini e condizioni di utilizzo.

5. CONTENUTI DELLA PROPOSTA PROGETTUALE

La proposta progettuale deve essere adeguata alle caratteristiche fisiche e strumentali dello spazio in oggetto e al contesto territoriale e sociale di riferimento, e deve afferire ad almeno uno degli ambiti di intervento indicati dall'Ente titolare dello spazio in sede di adesione all'iniziativa Luoghi Comuni e descritti all'interno dell'Allegato 1.

Le informazioni relative allo spazio in oggetto, al contesto territoriale e sociale e agli ambiti di intervento, sono riportate all'interno dell'Allegato 1 al presente Avviso.

La proposta preliminare presentata dai soggetti di cui al precedente art. 3 deve contenere le seguenti informazioni:

- dati anagrafici del soggetto proponente;
- presentazione del soggetto proponente e del gruppo di lavoro;
- descrizione del progetto e delle attività previste;
- caratteristiche di innovazione sociale del progetto (impatti attesi sul territorio e sulle comunità di riferimento);
- comunità di riferimento, reti ed eventuali partner coinvolti;
- piano finanziario ed elementi di sostenibilità;
- eventuali interventi di manutenzione dello spazio previsti;
- modalità di compartecipazione del soggetto proponente alla co-progettazione[1];
- follow up del progetto.

La proposta progettuale dovrà essere redatta utilizzando l'apposito formulario online presente sulla piattaforma luoghicomuni.regione.puglia.it.

Le modalità di presentazione della proposta progettuale sono indicate nel successivo art. 9.

[1] L'Organizzazione giovanile dovrà mettere a disposizione risorse aggiuntive rispetto al finanziamento pubblico, intese come: beni immobili, attrezzature/strumentazioni, automezzi, risorse umane, capacità del soggetto candidato di reperire contributi e/o finanziamenti da parte di enti non pubblici, costo di coordinamento ed organizzazione delle attività, cura dei rapporti con l'Ente pubblico, presidio delle politiche di qualità. ("La co-progettazione e il codice degli appalti nell'affidamento dei servizi sociali", nota di approfondimento di ANCI – Associazione Nazionale dei Comuni Italiani di maggio 2017).

FSC Fondo per lo Sviluppo e la Coesione
UNIONE EUROPEA
Presidenza del Consiglio dei Ministri
REGIONE PUGLIA Assessorato alle Politiche Giovanili
a·r·t·i Agenzia regionale per la tecnologia e l'innovazione

6. DURATA

L'avvio delle attività, definite a seguito del tavolo di co-progettazione, è da intendersi a partire dalla data di inizio attività comunicata dall'Organizzazione giovanile a seguito della sottoscrizione dell'Accordo di Collaborazione di cui all'art. 13 del presente Avviso.

La durata complessiva del progetto è di 24 mesi. Le risorse disponibili, di cui al successivo art. 7, devono essere utilizzate nei primi 18 mesi e l'Organizzazione giovanile dovrà garantire con risorse autonome, a titolo di compartecipazione, il completamento delle attività nei successivi 6 mesi.

Il progetto deve avere uno svolgimento continuativo. Non è ammessa alcuna interruzione temporale.

7. RISORSE A DISPOSIZIONE

Le risorse a disposizione per il presente Avviso sono fino ad un massimo di euro 40.000. Il contributo riconosciuto è vincolato alla realizzazione di iniziative di innovazione sociale promosse da Organizzazioni giovanili del Terzo settore e finalizzate alla riattivazione dello spazio di cui all'Allegato 1.

Il contributo è da considerarsi quale rimborso spese a piè di lista che comprenda unicamente le spese vive documentate, correnti e non di investimento realizzate dall'Organizzazione giovanile, così come specificato nel successivo art. 8.

8. SPESE AMMISSIBILI

Per essere oggetto di rimborso, le spese rimborsabili devono essere:

› previste nel piano finanziario definito in sede di co-progettazione;

› imputabili direttamente alle attività previste dal progetto;

› sostenute nei primi 18 mesi di realizzazione del progetto;

› identificabili, controllabili ed attestate da documenti giustificativi sostenuti dal soggetto beneficiario.

FSC Fondo per lo Sviluppo e la Coesione
UNIONE EUROPEA
Presidenza del Consiglio dei Ministri
REGIONE PUGLIA Assessorato alle Politiche Giovanili
a·r·t·i Agenzia regionale per la tecnologia e l'innovazione

Nello specifico, sono ammissibili le seguenti tipologie di spese:

MACROVOCE DI SPESA	Voce di spesa	*Descrizione*
SPESE DI MANUTENZIONE ORDINARIA	Servizi di manutenzione ordinaria	*Acquisto di servizi e materiali per la manutenzione ordinaria dello spazio, funzionale alle attività progettuali.*
SPESE DI FUNZIONAMENTO	Risorse umane	*Costi relativi alle risorse umane direttamente e specificamente utilizzate per lo svolgimento delle attività progettuali.*
	Beni durevoli	*Acquisto e/o leasing di beni durevoli strettamente funzionali alla realizzazione delle attività progettuali.*
	Gestione attività	*Spese direttamente legate alla realizzazione delle attività progettuali (comunicazione, servizi, SIAE, cancelleria, noleggio breve di attrezzature etc.).*
	Altre spese generali	*Ulteriori costi di funzionamento sostenuti esclusivamente nell'ambito del progetto (spese di viaggio, spese assicurative, utenze etc.).*

Nello specifico, le spese di funzionamento devono essere superiori alle spese di manutenzione ordinaria.

L'IVA può costituire una spesa ammissibile solo se realmente e definitivamente sostenuta dal soggetto proponente.

Non sono ammissibili le seguenti tipologie di spese:

› spese non direttamente intestate e sostenute dal soggetto beneficiario;

› spese per la preparazione della proposta progettuale e la partecipazione al tavolo di co-progettazione di cui al successivo art. 12;

› spese non direttamente connesse alla realizzazione di attività progettuali.

Non sono altresì ammissibili eventuali remunerazioni riconosciute al personale volontario o al personale direttivo dell'Ente. Il rimborso spese relativo alla remunerazione di eventuale altro personale dipendente è ammissibile solo per funzioni esclusivamente e chiaramente riconducibili alla durata e allo svolgimento delle attività indicate nella proposta. Non sono in ogni caso ammissibili rimborsi spese di tipo forfettario, salvo quanto previsto all'art. 17 del D.Lgs 117/2017 "Codice del Terzo Settore" e ss.mm.ii.

FSC Fondo per lo Sviluppo e la Coesione
UNIONE EUROPEA
Presidenza del Consiglio dei Ministri
REGIONE PUGLIA Assessorato alle Politiche Giovanili
a·r·t·i Agenzia regionale per la tecnologia e l'innovazione

9. MODALITÀ E TERMINI DI PRESENTAZIONE DELLE PROPOSTE

Le Organizzazioni giovanili del Terzo Settore che intendono partecipare al presente Avviso dovranno presentare la propria candidatura esclusivamente attraverso la piattaforma luoghicomuni.regione.puglia.it.

Ciascuna Organizzazione giovanile del Terzo Settore potrà presentare una sola candidatura al presente Avviso. Qualora dovessero essere inoltrate più candidature, verrà considerata valida solamente l'ultima pervenuta in ordine cronologico.

Le candidature potranno essere presentate entro le ore 12:00 del 15/09/2020.

La procedura di presentazione della candidatura si svolgerà nei seguenti step:

STEP 1
Registrazione dell'Organizzazione

Ogni Organizzazione giovanile del Terzo Settore interessata a partecipare al presente Avviso deve creare un profilo all'interno della piattaforma luoghicomuni.regione.puglia.it.

Un referente dell'Organizzazione giovanile deve procedere alla registrazione tramite la pagina "Registrati", inserendo i propri dati personali oppure utilizzando la propria Identità Digitale unica (username e password) prevista per il Sistema Pubblico di Identità Digitale (SPID) utile all'accesso ai servizi online della Pubblica Amministrazione.

Qualora non si utilizzi l'Identità Digitale di SPID, terminato l'inserimento dei dati richiesti, il sistema telematico invia automaticamente, all'indirizzo email indicato, un link di conferma della registrazione.

Una volta conclusa la registrazione, il referente dell'Organizzazione potrà accedere alla piattaforma inserendo username e password scelti in fase di registrazione oppure tramite l'Identità Digitale unica (username e password) qualora il referente abbia utilizzato SPID.

STEP 2
Compilazione della candidatura

Dopo aver effettuato l'accesso, il referente dell'Organizzazione, tramite la propria bacheca, potrà aprire la candidatura a valere sullo spazio oggetto del presente Avviso e compilare l'apposito formulario online.

La candidatura può essere compilata in una o più sessioni. Il referente deve cliccare sul tasto "Salva" presente in ogni sezione per non perdere le informazioni inserite. Il referente deve compilare tutti i campi obbligatori previsti e caricare la seguente documentazione nei formati indicati in piattaforma:

› copia scansionata del documento di riconoscimento in corso di validità del legale rappresentante dell'Organizzazione proponente;

› curriculum dell'Organizzazione proponente;

› copia dei curriculum vitae dei componenti del gruppo di lavoro direttamente coinvolti nel progetto, firmati digitalmente o debitamente sottoscritti con allegati i relativi documenti di identità;

› eventuale copia delle lettere di sostegno al progetto, firmate digitalmente dai rappresentanti legali degli enti/organizzazioni sostenitrici o debitamente sottoscritte con allegati i relativi documenti di identità;

› eventuale allegato contenente altri documenti utili a descrivere la proposta progettuale.

STEP 3

Inoltro della domanda di candidatura

A pena di esclusione, la candidatura dovrà essere inoltrata tramite la seguente procedura:

a) il referente dell'Organizzazione proponente, terminato correttamente lo STEP 2, tramite il tasto convalida presente nel sistema, conferma la correttezza di tutti i dati e le informazioni inserite, compresi tutti gli allegati, e completa in tal modo la procedura di compilazione. La convalida della candidatura non consente ulteriori modifiche alle informazioni inserite;

b) il sistema telematico genera automaticamente un file .pdf contenente la Domanda di candidatura al presente Avviso (come da schema Allegato 2) con il codice pratica assegnato alla proposta candidata;

c) la Domanda di candidatura generata automaticamente dal sistema deve essere firmata digitalmente dal legale rappresentante dell'Organizzazione proponente, quindi caricata in formato .pdf o .p7m sulla stessa piattaforma telematica.

10. CAUSE DI ESCLUSIONE

Saranno esclusi dalla valutazione i progetti:

a) presentati da soggetti privi dei requisiti previsti dall'art. 3 del presente Avviso;
b) presentati con modalità differenti da quelle riportate all'art. 9 del presente Avviso;
c) pervenuti oltre il termine previsto all'art. 9 del presente Avviso;
d) privi di domanda di candidatura prevista dall'art. 9 del presente Avviso, STEP 3 punto c).

Saranno inoltre escluse dalla valutazione le proposte progettuali presentate da Organizzazioni giovanili che siano state selezionate per la co-progettazione di interventi a valere su altri spazi pubblici inseriti all'interno dell'iniziativa Luoghi Comuni, ovvero abbiano già beneficiato di risorse a valere sulla medesima iniziativa.

Resta altresì inteso che non saranno escluse dalla valutazione le proposte presentate da Organizzazioni giovanili selezionate per un altro intervento il cui iter di co-progettazione si sia concluso senza la sottoscrizione di un Accordo.

L'eventuale mancanza, incompletezza ed ogni altra irregolarità dei documenti previsti dall'art. 9, comprese eventuali irregolarità concernenti la sottoscrizione della domanda di candidatura, potrà essere sanata attraverso la procedura di soccorso istruttorio. All'Organizzazione proponente verrà assegnato un termine affinché siano resi, integrati o regolarizzati i documenti richiesti. In caso di mancato riscontro entro i termini stabiliti dalla richiesta stessa, l'Organizzazione proponente sarà esclusa dalla valutazione.

11. VALUTAZIONE DELLE PROPOSTE PROGETTUALI

La valutazione verrà effettuata da una commissione composta da tre esperti di comprovata esperienza nell'ambito dell'innovazione sociale, nominata da ARTI con provvedimento del Direttore Amministrativo.
La Commissione procederà alla verifica del rispetto dei termini e delle modalità di presentazione delle candidature, alla verifica del possesso dei requisiti soggettivi e alla valutazione di merito delle proposte presentate. La procedura di valutazione verrà attivata anche in presenza di una sola proposta validamente pervenuta.

La valutazione delle proposte verrà svolta attribuendo ad ogni progetto un punteggio da 0 a 100 punti, in base ai criteri indicati di seguito.

MACROCRITERI / Criteri ed eventuali sub-criteri / *Descrizioni*	**PUNTI**
CARATTERISTICHE DEL PROPONENTE	
Esperienza e professionalità dei soggetti promotori *Esperienza e radicamento sul territorio del soggetto proponente, competenze e professionalità del gruppo di lavoro individuato in coerenza con le attività e gli obiettivi del progetto.*	max 20
CARATTERISTICHE E QUALITÀ DEL PROGETTO	
Qualità e coerenza progettuale *Coerenza tra il progetto e le caratteristiche dello spazio, l'analisi del contesto di riferimento e gli ambiti di intervento indicati dall'Ente proprietario. Chiarezza nella definizione degli obiettivi e dei relativi output.*	max 20
Impatto sul territorio e sulle comunità di riferimento *Capacità del progetto di avere impatto positivo sul territorio, di migliorare il bene pubblico interessato dall'intervento, di contribuire allo sviluppo sociale ed economico delle comunità di riferimento. Capacità del progetto di attivare le giovani generazioni, di favorire processi inclusivi e aperti alle comunità di riferimento e di aumentare la fruibilità e la funzione sociale dello spazio.*	max 20
Valore innovativo del progetto *Capacità del progetto di contribuire in maniera innovativa ai bisogni del territorio e di innescare nuove relazioni e collaborazioni sociali.*	max 10
CONGRUITÀ E SOSTENIBILITÀ DEL PIANO ECONOMICO-FINANZIARIO	
Congruità tra le attività ed il piano dei costi *Corretta articolazione del piano dei costi e coerenza con gli obiettivi e attività proposte.*	max 15
Sostenibilità, follow-up e replicabilità del progetto di innovazione sociale *Capacità del progetto di essere sostenibile nel tempo, di avere prospettive di continuità e sviluppo futuro e di essere replicabile. Capacità dell'Organizzazione di compartecipare al progetto con risorse aggiuntive.*	max 15
TOTALE	**max. 100**

FSC Fondo per lo Sviluppo e la Coesione
UNIONE EUROPEA
Presidenza del Consiglio dei Ministri
REGIONE PUGLIA Assessorato alle Politiche Giovanili
a·r·t·i Agenzia regionale per la tecnologia e l'innovazione

Per l'attribuzione del punteggio, si procederà a moltiplicare il punteggio massimo previsto per ciascun criterio per i moltiplicatori corrispondenti ai seguenti giudizi:

Giudizio	Moltiplicatore
Eccellente	1
Buono	0,8
Sufficiente	0,6
Insufficiente	0,4
Scarso	0,2

Al termine della procedura di valutazione, la commissione genererà una graduatoria di merito costituita dai progetti che avranno superato la soglia minima di idoneità pari a 60 punti su 100.

L'Organizzazione proponente, il cui progetto abbia superato la soglia minima di idoneità pari a 60/100 e abbia ricevuto il punteggio maggiore tra le proposte candidate, sarà convocata a partecipare alla successiva fase di co-progettazione (punto B del precedente art. 4) per la strutturazione del progetto definitivo (come da successivo art. 12).

In caso di più proposte classificate con pari punteggio il vincitore verrà individuato mediante sorteggio pubblico.

12. ADEMPIMENTI SUCCESSIVI ALLA VALUTAZIONE

Così come descritto nel precedente art. 4, ARTI, a conclusione della valutazione, individua l'Organizzazione giovanile da convocare al successivo tavolo di co-progettazione, previa verifica preliminare della regolarità degli atti e delle dichiarazioni inoltrate in fase di candidatura e il mantenimento dei requisiti.

Durante il tavolo di co-progettazione verrà presentato il progetto preliminare predisposto dal soggetto selezionato e si procederà alla sua discussione critica per la definizione di un progetto esecutivo condiviso fra le parti coinvolte (come descritto nel precedente art. 4).

Al tavolo di co-progettazione parteciperanno:

› la Regione Puglia rappresentata dalla Dirigente della Sezione Politiche Giovanili e Innovazione sociale o un suo delegato;

› ARTI, per il tramite di un componente del proprio staff a ciò delegato, che metterà in evidenza gli aspetti della proposta progettuale che, in sede di valutazione, sono stati considerati di maggiore rilevanza e/o di maggiore criticità;

FSC Fondo per lo Sviluppo e la Coesione
UNIONE EUROPEA
Presidenza del Consiglio dei Ministri
REGIONE PUGLIA Assessorato alle Politiche Giovanili
a·r·t·i Agenzia regionale per la tecnologia e l'innovazione

› l'Ente proprietario dell'immobile interessato, rappresentato dal Responsabile Unico del Procedimento o suo delegato;

› l'Organizzazione giovanile individuata, per il tramite del proprio Referente o suo delegato, che potrà avvalersi per gli aspetti tecnici di un proprio esperto.

La discussione critica dovrà tener conto dei seguenti elementi:

a) coerenza delle variazioni e delle integrazioni da apportare al progetto preliminare con gli elementi essenziali del bando (non devono alterare le condizioni che hanno determinato la scelta dei soggetti con cui cooperare);

b) rispondenza del progetto esecutivo con le finalità del presente Avviso (descritti al precedente art. 2), con le caratteristiche della proposta preliminare valutate e con gli ambiti di intervento indicati dall'Ente nell'Allegato 1;

c) attività da realizzare e adeguata allocazione delle risorse. In questa fase, il piano delle attività ed il piano dei costi potranno essere riorganizzati senza che venga alterato il contributo richiesto in sede di candidatura.

L'assenza, senza alcuna motivazione o preavviso, da parte dell'Organizzazione giovanile al tavolo di co-progettazione comporta la decadenza dal diritto di concludere la fase di co-progettazione. ARTI si riserva la facoltà di convocare al tavolo di co-progettazione il soggetto che, superata la soglia minima di idoneità, ha conseguito il punteggio immediatamente inferiore nella graduatoria di merito.

Nell'ipotesi in cui, durante il tavolo di co-progettazione, non si pervenga alla costruzione di un progetto unitario condiviso, ovvero ad un progetto definitivo che rispetti i principi di sostenibilità ed innovatività alla base della procedura di co-progettazione, ARTI, valutate le cause che hanno portato al mancato perfezionamento del tavolo di co-progettazione, si riserva la facoltà di revocare la procedura.

FSC Fondo per lo Sviluppo e la Coesione
UNIONE EUROPEA
Presidenza del Consiglio dei Ministri
REGIONE PUGLIA Assessorato alle Politiche Giovanili
a·r·t·i Agenzia regionale per la tecnologia e l'innovazione

13. ACCORDO DI COLLABORAZIONE

Così come descritto nel precedente art. 4, a conclusione del tavolo di co-progettazione verrà stipulato, tra ARTI, Ente titolare dello spazio e Organizzazione giovanile selezionata un Accordo di collaborazione fra le parti.

L'Accordo, da stipularsi in forma di convenzione, è finalizzato all'attivazione della partnership fra pubblico e privato sociale per l'esercizio condiviso della funzione di produzione ed erogazione degli interventi sociali previsti dal progetto definito in sede di co-progettazione. L'Accordo, inoltre, non ha rilevanza economica in quanto, come descritto nel precedente art. 7, è basato sul mero rimborso spese a piè di lista dei costi effettivamente sostenuti dall'Organizzazione giovanile selezionata nell'ambito del progetto oggetto della convenzione.

In particolare, l'Accordo di collaborazione, come da schema Allegato 3, contiene i seguenti elementi:

- oggetto dell'Accordo;
- durata;
- contributo per la realizzazione degli interventi e modalità di rimborso delle spese;
- impegni dell'Organizzazione giovanile, dell'Ente titolare dello spazio e dell'Agenzia Regionale per la Tecnologia e l'Innovazione (ARTI);
- monitoraggio, verifiche e controlli;
- inadempienze e risoluzione;
- coperture assicurative;
- controversie;
- trattamento dei dati personali.

All'Accordo di collaborazione verranno allegati:

a) il progetto definitivo discusso e condiviso durante il tavolo di co-progettazione, di cui al precedente art. 12;

b) il contratto di comodato d'uso gratuito dello spazio messo a disposizione dall'Ente titolare in favore dell'Organizzazione giovanile selezionata per la realizzazione delle attività co-progettate.

FSC Fondo per lo Sviluppo e la Coesione
UNIONE EUROPEA
Presidenza del Consiglio dei Ministri
REGIONE PUGLIA Assessorato alle Politiche Giovanili
a·r·t·i Agenzia regionale per la tecnologia e l'innovazione

14. MODALITÀ DI EROGAZIONE DEL CONTRIBUTO E RIMBORSO DELLE SPESE

L'erogazione del contributo è condizionata all'esecuzione delle attività co-progettate, alla corretta rendicontazione delle spese effettivamente sostenute (in coerenza con quanto previsto all'art. 8 del presente Avviso "Spese ammissibili") e al raggiungimento degli obiettivi e dei risultati condivisi in sede di co-progettazione e riportati nel progetto definitivo.

Il contributo ammesso verrà erogato attraverso una prima tranche in acconto, in misura del 30% del contributo ammesso, a seguito dell'effettivo avvio delle attività co-progettate.

La seconda e la terza tranche, pari rispettivamente al 30% del contributo ammesso, saranno erogate in acconto a seguito del raggiungimento dei risultati intermedi di progetto (milestone) definiti nel tavolo di co-progettazione, della corretta rendicontazione delle spese ammissibili effettivamente sostenute (per un importo complessivo almeno pari alla precedente tranche di finanziamento) e della presentazione di un'apposita relazione sulle attività realizzate.

La quarta e ultima tranche sarà erogata a saldo, nella misura del 10% del contributo ammesso, previo raggiungimento dei risultati finali di progetto definiti nel tavolo di co-progettazione e verifica da parte dell'ARTI, con il contributo dell'Ente titolare dello spazio, della seguente documentazione giustificativa amministrativo-contabile finale: dettagliata relazione finale contenente la descrizione delle attività realizzate (unitamente ad ogni elemento utile a dimostrare l'effettivo raggiungimento degli output conseguiti in rapporto a quanto previsto nel progetto di dettaglio), elenco delle spese sostenute durante l'intero periodo di realizzazione del progetto definitivo.

Nel caso in cui, a consuntivo, il totale delle spese ammissibili sostenute risultasse inferiore a quanto previsto nel piano dei costi, la misura del contributo a rimborso verrà ridotta in misura corrispondente.

In relazione alle erogazioni sopra indicate, l'organizzazione beneficiaria dovrà assolvere gli obblighi di tracciabilità previsti dalla vigente normativa.

15. MODIFICHE AL PROGETTO DEFINITIVO

ARTI può autorizzare eventuali variazioni al progetto definitivo, previa richiesta motivata e dettagliata da parte del soggetto co-progettante. In alternativa, le eventuali modifiche potranno essere concordate in sede di nuovo tavolo di co-progettazione, utile a rideterminare gli obiettivi e le attività di progetto.

In sede di verifica della rendicontazione non saranno riconosciute le spese variate rispetto al piano dei costi condiviso e non debitamente autorizzate.

Le richieste di modifica non potranno in nessun caso riguardare l'importo del contributo assegnato, e saranno considerate ammissibili solo ove non incidano sugli elementi costitutivi del progetto selezionato e co-progettato.

FSC Fondo per lo Sviluppo e la Coesione
UNIONE EUROPEA
Presidenza del Consiglio dei Ministri
REGIONE PUGLIA Assessorato alle Politiche Giovanili
a·r·t·i Agenzia regionale per la tecnologia e l'innovazione

16. MONITORAGGIO, CONTROLLI E REVOCHE

In ogni fase del procedimento e nel corso della realizzazione delle attività progettuali ARTI, in collaborazione con l'Ente proprietario, può disporre incontri periodici di raccordo con l'obiettivo di creare sinergie e monitorare lo stato di avanzamento del progetto, nonché effettuare controlli ed ispezioni sull'esecuzione delle attività stesse, sulle dichiarazioni rese e sulla documentazione presentata, al fine di verificare l'effettivo e corretto rispetto delle previsioni progettuali. L'Organizzazione beneficiaria è tenuta a partecipare agli incontri di monitoraggio e consentire i controlli e le ispezioni, fornendo tempestivamente ogni opportuna informazione, mettendo a disposizione proprio personale, nonché la documentazione tecnica e contabile necessaria.

Per tutto il periodo di svolgimento del progetto, l'Organizzazione beneficiaria si impegna a segnalare tempestivamente ad ARTI ogni criticità e circostanza interna o esterna che possa compromettere il buon andamento del progetto e/o il conseguimento degli obiettivi dichiarati nel progetto candidato e nel progetto definitivo.

Il contributo sarà soggetto a revoca, anche parziale, nei casi in cui il soggetto risulti inadempiente rispetto alle prescrizioni previste dall'Accordo di collaborazione sottoscritto dalle parti ed i relativi allegati.

17. TRATTAMENTO DEI DATI PERSONALI

Ai sensi del Regolamento UE 2016/679 i dati richiesti dal presente Avviso e dal formulario saranno utilizzati esclusivamente per le finalità previste dal bando stesso e saranno oggetto di trattamento svolto con o senza l'ausilio di strumenti informatici nel pieno rispetto della normativa sopra richiamata e degli obblighi di riservatezza ai quali sono tenute la Pubblica Amministrazione.

ARTI - Agenzia Regionale per la Tecnologia e l'Innovazione provvederà alla pubblicazione dei risultati della valutazione e dei dati relativi alla proposta progettuale ammessa a finanziamento, così come previsto dal D.Lgs n.33 del 14 marzo 2013.

La Regione Puglia, ARTI e l'Ente proprietario si riservano la facoltà di utilizzare per scopi divulgativi i dati e le informazioni relativi alle proposte progettuali pervenute.

18. FORO COMPETENTE

Per eventuali controversie relative al presente bando si dichiara competente il Foro di Bari.

FSC Fondo per lo Sviluppo e la Coesione
UNIONE EUROPEA
Presidenza del Consiglio dei Ministri
REGIONE PUGLIA Assessorato alle Politiche Giovanili
a·r·t·i Agenzia regionale per la tecnologia e l'innovazione

19. ASSISTENZA TECNICA ALLA COMPILAZIONE DEL FORMULARIO DI CANDIDATURA ONLINE COMPETENTE

È possibile richiedere assistenza tecnica sul formulario di candidatura online attraverso la compilazione del form presente nella sezione contatti della piattaforma luoghicomuni.regione.puglia.it e la selezione dello specifico argomento di interesse.

L'assistenza tecnica potrà essere assicurata fino a 48 ore prima dei termini per la presentazione delle candidature, nei giorni lavorativi dal lunedì al venerdì e nei seguenti orari 9:00-13:00 e 14:00-18:00; diversamente ARTI non garantisce la tempestività dell'intervento.

20. INFORMAZIONI SUL PROCEDIMENTO

Il presente Avviso e i documenti complementari sono pubblicati sulla piattaforma regionale luoghicomuni.regione.puglia.it e nella sezione Amministrazione trasparente del sito www.arti.puglia.it.

Per eventuali informazioni o chiarimenti è possibile contattare ARTI ai recapiti indicati nella sezione Contatti della piattaforma regionale: luoghicomuni.regione.puglia.it

Le Organizzazioni giovanili interessate a presentare proposte progettuali potranno richiedere ulteriori informazioni sul presente Avviso entro 5 giorni dal termine indicato al precedente art. 9.

Responsabile del procedimento è il dott. Francesco Addante – Direttore amministrativo di ARTI (f.addante@arti.puglia.it).

FSC Fondo per lo Sviluppo e la Coesione
UNIONE EUROPEA
Presidenza del Consiglio dei Ministri
REGIONE PUGLIA Assessorato alle Politiche Giovanili
a·r·t·i Agenzia regionale per la tecnologia e l'innovazione

GAL ALTO SALENTO 2020

DETERMINAZIONE DEL DIRETTORE N. 9 del 9 dicembre 2019.

PROGRAMMA DI SVILUPPO RURALE (PSR) 2014-2020 PUGLIA MISURA 19 " SOSTEGNO ALLO SVILUPPO LOCALE LEADER" AZIONE 3 "Qualificazione delle imprese del settore turistico dell'Alto Salento" INTERVENTO 3.1 "Pacchetto multimisura per l'avvio e lo sviluppo di servizi a supporto del turismo lento e sostenibile" Provvedimento definitivo di diniego alla ricevibilità delle Domande di Sostegno.

IL DIRETTORE

PREMESSO che:

- con verbale del Consiglio di Amministrazione con delibera n. 28 del 19/06/2019 è stato approvato l'Avviso Pubblico a valere sul Programma di Sviluppo Rurale (PSR) 2014-2020 Puglia Int. 3.1 "Pacchetto multimisura per l'avvio e lo sviluppo di servizi a supporto del turismo lento e sostenibile";
- il predetto Avviso veniva regolarmente pubblicato sul Bollettino Ufficiale della Regione Puglia n.71 del 27/06/19 e sul sito del Gal Alto Salento 2020 www.galaltosalento2020.it nonché sugli Albi pretori dei Comuni dell'area LEADER Alto Salento;
- il termine di scadenza per la presentazione delle Domande di Sostegno è in data del 31.08.2019.

PRESO ATTO che:

- sono pervenute al Gal Alto Salento 2020 srl le seguenti Domande di Sostegno:

N.	Domanda	Cuaa	Denominazione
1	94250142604	02586580744	MASSERIA LO JAZZO SRLS
2	94250154252		MASSARI Silvia
3	94250154294		MASSARI Vincenzo
4	94250154096		AURISICCHIO Gianfranco
5	94250213959		SEMERARO Angela
6	94250154559		OSTUNI Davide
7	94250154575		PECORARO Ilaria
8	94250154518		SERGI Antonio
9	94250154716	02482860745	LA BADESSA Soc. Agr. S.S.
10	94250154724		PUGLIESE Velia
11	94250153650	90016250749	LIDO MORELLI dei F.lli Gallo Eliseo e Gianfranco snc

- mentre risulta non pervenuta ma rilasciata sul portale SIAN la domanda:

12	94250154690		DI CEGLIE Vita Antonia
13	94250154708	00060230745	RISVEGLIO AGRICOLO Società Cooperativa per Azioni
14	94250154666		AURISICCHIO Gianfranco

VISTO

- IL PROVVEDIMENTO DEFINITIVO DI DINIEGO N 4 DEL 9.12.19 ALLA RICEVIBILITA' DELLA DOMANDA DI SOSTEGNO n.94250142604, CUAA 02586580744, presentata dalla società Masseria Lo Iazzo, ed acquisita al protocollo n. 557 del 05/09/2019.
- IL PROVVEDIMENTO DEFINITIVO DI DINIEGO N 5 DEL 9.12.19 ALLA RICEVIBILITA' DELLA DOMANDA DI SOSTEGNO n.94250154252, CUAA , presentata dalla sig.ra Massari Silvia, ed acquisita al protocollo n. 580 del 06/09/2019.

- IL PROVVEDIMENTO DEFINITIVO DI DINIEGO N 6 DEL 9.12.19 ALLA RICEVIBILITA' DELLA DOMANDA DI SOSTEGNO n.94250154294, CUAA , presentata dal sig. Massari Vincenzo, ed acquisita al protocollo n. 581 del 06/09/2019.
- IL PROVVEDIMENTO DEFINITIVO DI DINIEGO N 7 DEL 9.12.19 ALLA RICEVIBILITA' DELLA DOMANDA DI SOSTEGNO n. 94250154096, CUAA , presentata dal sig. AURISICCHIO Gianfranco, ed acquisita al protocollo n.584/19 del 06/09/19.
- IL PROVVEDIMENTO DEFINITIVO DI DINIEGO N 8 DEL 9.12.19 ALLA RICEVIBILITA' DELLA DOMANDA DI SOSTEGNO n. 94250154559, CUAA , presentata dal sig. Ostuni Davide, ed acquisita al protocollo n. 586 del 06/09/2019.
- IL PROVVEDIMENTO DEFINITIVO DI DINIEGO N 9 DEL 9.12.19 ALLA RICEVIBILITA' DELLA DOMANDA DI SOSTEGNO n. 94250154575, CUAA *(omissis)* , presentata dalla sig.ra Pecoraro Ilaria, ed acquisita al protocollo n. 587 del 06/09/2019.
- IL PROVVEDIMENTO DEFINITIVO DI DINIEGO N 10 DEL 9.12.19 ALLA RICEVIBILITA' DELLA DOMANDA DI SOSTEGNO n. 94250154294, CUAA *(omissis)* , presentata dalla sig.ra Pugliese Velia, ed acquisita al protocollo n. 587 del 06/09/2019.
- IL PROVVEDIMENTO DEFINITIVO DI DINIEGO N 11 DEL 9.12.19 ALLA RICEVIBILITA' DELLA DOMANDA DI SOSTEGNO n. 94250153650, CUAA 90016250749, presentata dalla società LIDO MORELLI dei F.lli Gallo Eliseo e Gianfranco snc, ed acquisita al protocollo n. 607 del 11/09/2019.
- IL PROVVEDIMENTO DEFINITIVO DI DINIEGO N 12 DEL 9.12.19 ALLA RICEVIBILITA' DELLA DOMANDA DI SOSTEGNO 94250154690, CUAA *(omissis)* , presentata dalla sig.ra DI CEGLIE Vita Antonia, ed acquisita al protocollo n.834/19 del 28/11/19.
- IL PROVVEDIMENTO DEFINITIVO DI DINIEGO N 13 DEL 9.12.19 ALLA RICEVIBILITA' DELLA DOMANDA DI SOSTEGNO n. 94250154708, CUAA 00060230745, presentata dalla società RISVEGLIO AGRICOLO Società Cooperativa per Azioni, ed acquisita al protocollo n.835/19 del 28/11/19
- IL PROVVEDIMENTO DEFINITIVO DI DINIEGO N 14 DEL 9.12.19 ALLA RICEVIBILITA' DELLA DOMANDA DI SOSTEGNO n. 94250154666, CUAA *(omissis)* , presentata dal sig. AURISICCHIO Gianfranco, ed acquisita al protocollo n.836/19 del 28/11/19.

Sentito il Responsabile Amministrativo e Finanziario del GAL Alto Salento 2020, dott.ssa Lucrezia Marseglia.

DETERMINA

per le motivazioni suddette
il provvedimento definitivo di diniego alla ricevibilità delle seguenti domande:

N.	Domanda	Cuaa	Denominazione	Motivo di irricevibilità
1	94250142604	02586580744	MASSERIA LO JAZZO SRLS	Mancata sottoscrizione della domanda di sostegno Assenza della seguente documentazione: - allegato C1 e C2; - certificato del casellario giudiziale

				- copia conforme agli originali dei titoli di studio e/o ulteriori attestazioni acquisite; - relazione tecnica, relativa al progetto, con timbro e firma del tecnico abilitato.
2	94250154252		MASSARI Silvia	Assenza della seguente documentazione - certificato rilasciato dalla CCIAA territorialmente competente che attesti che l'impresa non è in stato di fallimento, concordato preventivo o amministrazione controllata; - copia dei titoli di studio e/o ulteriori attestazioni acquisite.
3	94250154294		MASSARI Vincenzo	Assenza della seguente documentazione: - D.U.R.C.; - certificato rilasciato dalla CCIAA territorialmente competente che attesti che l'impresa non è in stato di fallimento, concordato preventivo o amministrazione controllata; - copia conforme agli originali dei titoli di studio e/o ulteriori attestazioni acquisite; - copia del titolo di proprietà o di possesso degli immobili oggetto di intervento, nelle forme previste dalla legge.
4	94250154096		AURISICCHIO Gianfranco	Plico non aperto in quanto recante sul frontespizio la seguente dicitura "*per problemi tecnici di stampa non si è potuto accludere alla busta dei preventivi e i documenti e allegati del commercialista*", non conforme a quanto previsto dall'art. 13 del bando.
5	94250154559		OSTUNI Davide	Assenza della seguente documentazione: - D.U.R.C.; - certificato rilasciato dalla CCIAA territorialmente competente che attesti che l'impresa non è in stato di fallimento, concordato preventivo o amministrazione controllata; - copia conforme agli originali dei titoli di studio e/o ulteriori attestazioni acquisite; - copia del titolo di proprietà o di possesso degli immobili oggetto di intervento, nelle forme previste dalla legge; - relazione giustificativa della scelta operata sui preventivi.
6	94250154575		PECORARO Ilaria	Assenza della seguente documentazione: - certificato integrale del casellario giudiziale; - certificato rilasciato dalla CCIAA territorialmente competente che attesti che l'impresa non è in stato di fallimento, concordato preventivo o amministrazione controllata; - copia conforme agli originali dei titoli di studio e/o ulteriori attestazioni acquisite;

				- copia del titolo di proprietà o di possesso degli immobili oggetto di intervento, nelle forme previste dalla legge.
7	94250154724		PUGLIESE Velia	Assenza della seguente documentazione: - certificato rilasciato dalla CCIAA territorialmente competente che attesti che l'impresa non è in stato di fallimento, concordato preventivo o amministrazione controllata
8	94250153650	90016250749	LIDO MORELLI dei F.lli Gallo Eliseo e Gianfranco snc	Assenza della seguente documentazione: - certificato integrale del casellario giudiziale; - D.U.R.C.; - attestazione INPS relativa al numero occupati; - certificato rilasciato dalla CCIAA territorialmente competente che attesti che l'impresa non è in stato di fallimento, concordato preventivo o amministrazione controllata; - copia conforme agli originali dei titoli di studio e/o ulteriori attestazioni acquisite.
9	94250154690		DI CEGLIE Vita Antonia	Domanda rilasciata solo sul portale SIAN
10	94250154708	00060230745	RISVEGLIO AGRICOLO Società Cooperativa per Azioni	Domanda rilasciata solo sul portale SIAN
11	94250154666		AURISICCHIO Gianfranco	Domanda rilasciata solo sul portale SIAN

Risultano ricevibili le seguenti domande

N.	Domanda	Cuaa	Denominazione
1	94250213959		SEMERARO Angela
2	94250154518		SERGI Antonio
3	94250154716	02482860745	LA BADESSA Soc. Agr. S.S.

Ostuni, 9/12/2019

Il Direttore del GAL Alto Salento 2020
Dr. Gianfranco Ciola

GAL ALTO SALENTO 2020

DETERMINAZIONE DEL DIRETTORE n. 18 del 6 giugno 2020

PSR Puglia 2014/2020 – Misura 19 – Sottomisura 19.2 "Sostegno all'esecuzione nell'ambito degli interventi della strategia" - SSL del GAL Alto Salento 2020 – Intervento 3.1 "Pacchetto multimisura per l'avvio e lo sviluppo di servizi a supporto lento e sostenibile". Approvazione della graduatoria delle Domande di Sostegno ammissibili a finanziamento e della graduatoria provvisoria delle domande non ammissibili.

Il Responsabile Unico del procedimento

VISTO il Regolamento (UE) del Parlamento europeo e del Consiglio del 17 dicembre 2013, n. 1303, recante disposizioni comuni sul Fondo europeo di sviluppo regionale, sul Fondo sociale europeo, sul Fondo di coesione, sul Fondo europeo agricolo dello sviluppo rurale e sul Fondo europeo degli affari marittimi e la pesca e disposizioni generali sul Fondo europeo di sviluppo regionale, sul Fondo sociale europeo, sul Fondo di coesione e sul Fondo europeo per gli affari marittimi e la pesca, e che abroga il Reg. (CE) n. 1083/2006 del Consiglio.

VISTO il Regolamento (UE) del Parlamento europeo e del Consiglio del 17 dicembre 2013, n. 1305 sul sostegno allo sviluppo rurale da parte del FEASR e che abroga il Reg. (CE) n. 1698/2005 del Consiglio.

VISTA la Decisione del 29 ottobre 2014, C(2014) 8021 con la quale la Commissione Europea ha approvato l'Accordo di Partenariato 2014-2020 con l'Italia e che definisce le modalità di applicazione dei fondi SIE (fondi strutturali di investimento) e dei programmi di sviluppo rurale.

VISTA la Decisione della Commissione Europea del 24 novembre 2015, C(2015) 8412 che approva il Programma di Sviluppo Rurale della Regione Puglia per il periodo di programmazione 2014- 2020 ai fini della concessione di un sostegno da parte del FEASR.

VISTA la Deliberazione di Giunta Regionale del 30 dicembre 2015, n. 2424 pubblicata sul BURP n. 3 del 19 gennaio 2016, "Programma di Sviluppo Rurale della Puglia 2014 - 2020 Approvazione definitiva e presa d'atto della Decisione della Commissione Europea del 24 novembre 2015, n. C(2015) 8412".

VISTE le Linee Guida sull'Ammissibilità delle Spese per lo Sviluppo Rurale 2014-2020, emanate dal Mi.P.A.A.F.T. Direzione generale dello sviluppo rurale sulla base dell'intesa sancita in Conferenza Stato Regioni nella seduta del 09/05/2019.

VISTO il Piano di Azione Locale del GAL Alto Salento 2020, approvato con Determinazione della AdG del PSR Puglia 2014-2020 n. 178 del 13 settembre 2017.

VISTA la Delibera del Consiglio di Amministrazione del 19/06/19 del GAL Alto Salento 2020 s.r.l., con cui si è provveduto ad approvare l'Avviso Pubblico relativo all'intervento 3.1 *"Pacchetto multimisura per l'avvio e lo sviluppo di servizi a supporto del turismo lento e sostenibile"*, pubblicato sul BURP n.71 del 27/06/19.

VISTO il verbale del CdA dell'11/10/19 con il quale è stata nominata la Commissione Tecnica di Valutazione (CTV), finalizzata alla verifica di ammissibilità delle DdS pervenute.

PRESO ATTO degli esiti dell'attività di valutazione effettuata dalla CTV, relativamente alle Domande di Sostegno pervenute a valere sul predetto bando, dichiarate ricevibili ed ammesse all'istruttoria di ammissibilità.

VISTA la Delibera del Consiglio di Amministrazione n.47 del 30/06/20 del GAL Alto Salento 2020 s.r.l., con cui si è provveduto ad approvare gli esiti dell'attività di valutazione effettuata dalla CTV, delle Domande di Sostegno dichiarate ammissibili e non ammissibili, relative all'intervento 3.1 *"Pacchetto multimisura per l'avvio e lo sviluppo di servizi a supporto del turismo lento e sostenibile"*.

PRESO ATTO che, delle n.2 domande di sostegno dichiarate ricevibili, solo una è risultata ammissibile a finanziamento, mentre l'altra è stata ritenuta inammissibile, perché priva delle necessarie autorizzazioni.

SENTITO il Responsabile Amministrativo e Finanziario del GAL Alto Salento 2020, Dott.ssa Lucrezia Marseglia.

tutto ciò premesso e per le motivazioni innanzi esposte, il RUP

DETERMINA

- di prendere atto della Delibera del Consiglio di Amministrazione n.47 del 30/06/20 del GAL Alto Salento 2020 s.r.l., con la quale:
  - ha approvato gli esiti della valutazione effettuata dalla CTV delle Domande di sostegno ammissibili a finanziamento, costituita da n.1 Domanda di sostegno e delle Domande di sostegno non ammissibili a finanziamento, costituita da n.1 Domanda di sostegno;
  - ha approvato la graduatoria delle Domande ammissibili e non ammissibili di finanziamento, riportata nell'allegato A, parte integrante del presente provvedimento.

Il Responsabile Unico del procedimento
Dott. Gianfranco CIOLA



PROGRAMMA DI SVILUPPO RURALE (PSR) 2014-2020 PUGLIA

MISURA 19- SOTTOMISURA 19.2

STRATEGIA DI SVILUPPO LOCALE 2014 – 2020
GAL ALTO SALENTO 2020 s.r.l.

INTERVENTO 3.1 "Pacchetto multimisura per l'avvio e lo sviluppo di servizi a supporto del turismo lento e sostenibile"

ALLEGATO A alla Determina del RUP n. 18 del 6.06.2020

"Graduatoria delle domande di sostegno ammissibili a finanziamento"

Domanda di sostegno	Beneficiario	Punteggio	Investimento dichiarato	Investimento ammissibile	Contributo concedibile	Premio concedibile
94250213959	Semeraro Angela	57,5	€ 55.000,00	€ 40.000,00	€ 20,000,00	€ 10.000,00

"Graduatoria delle domande di sostegno non ammissibili a finanziamento"

Domanda di sostegno	Beneficiario	Punteggio	Investimento dichiarato	Investimento ammissibile	Contributo concedibile	Premio concedibile
94250154716	La Badessa Società Agricola S.S.	Non attribuito	€ 39.000,00	0	0	0
Motivi di non ammissibilità: assenza delle necessarie autorizzazioni.						

Il Responsabile Unico del Procedimento

Dott. Gianfranco Ciola

GAL ALTO SALENTO 2020

DETERMINAZIONE DEL DIRETTORE TECNICO n. 19 del 9 giugno 2020

Riapertura dei termini per la presentazione delle Domande di Sostegno Avviso Pubblico Azione 1 - Intervento 1.1 "Interventi di riqualificazione paesaggistica di proprietà pubblica".

IL DIRETTORE

PREMESSO che:

- con verbale del Consiglio di Amministrazione n. 34 del 11/10/2019 è stato approvato l'Avviso Pubblico a valere sul FEASR 2014/2022 Azione 1 - Intervento 1.1 *"Interventi di riqualificazione paesaggistica di proprietà pubblica"*;
- il predetto Avviso veniva regolarmente pubblicato sul Bollettino Ufficiale della Regione Puglia n. 134 del 21/11/2019 e sul sito del Gal Alto Salento 2020 www.galaltosalento2020.it nonché sugli Albi pretori dei Comuni dell'area LEADER Alto Salento;
- con successiva Determinazione del Direttore n.10 del 02/04/20 previa deliberazione del CdA del Gal Alto Salento 2020 n. 42 del 02/04/2020, venivano riaperti i termini per la presentazione delle DdS stabilendo quale termine finale di operatività del portale SIAN il 22/05/20, fissando la seconda scadenza del 28/05/20 per la presentazione al GAL della DdS in formato cartaceo;
- alla data di scadenza per il rilascio delle DdS è seguita la consegna, in data 28/05/20, di cinque Domande di Sostegno.

CONSIDERATO che

- la particolare procedura di attuazione prevista "bando aperto – stop and go" consente la possibilità di presentare domande sino al completo utilizzo delle risorse finanziarie attribuite;
- che sono pervenute n° 5 Domande di Sostegno a valere sul bando in oggetto.

RAVVISATA la necessità, al fine di garantire l'attuazione della Strategia di Sviluppo Locale di questo GAL, di disporre per le somme residue pari ad € 425.000,00 (*euro quattrocentoventicinquemila*/00), una riapertura dei termini per la presentazione delle Domande di Sostegno.

- confermando la coerenza generale della proposta di Bando Pubblico a quanto previsto dal PAL (ambito interesse, obiettivi specifici, formula operativa) al quadro di disposizioni operative del PSR Puglia 2014/2020;
- confermando la coerenza della proposta di Bando con il piano di finanziamento previsto nel PAL, con particolare riferimento alla spesa programmata per il tipo di intervento 1.1 "Interventi di riqualificazione paesaggistica di proprietà pubblica", e la scheda riepilogativa

VISTA la deliberazione del CdA del Gal Alto Salento 2020 n. 47 del 30/05/2020 con la quale:

- conferma quanto stabilito dall'Avviso pubblico approvato con verbale del CdA del 11/10/2019 e pubblicato sul BURP n° 134 del 21/11/2019;
- stabilisce il giorno 17/07/2020 (entro e non oltre il 10° decimo giorno antecedente la data di chiusura dell'operatività del portale SIAN) il termine per l'invio dei modelli 1 e 2 indicato al paragrafo 13;
- stabilisce i termini di operatività del portale SIAN dal 23/06/2020 (termine iniziale) fino alle ore 23,59 del giorno 27/07/2020 (termine finale) come indicati al paragrafo 13;
- stabilisce il giorno 03/08/2020 alle ore 13:00 la scadenza periodica per la presentazione al GAL della DdS rilasciata nel portale SIAN, corredata di tutta la documentazione richiesta, indicata al paragrafo 13;
- autorizza il Responsabile del Procedimento alla riapertura del Bando pubblico relativo all'Intervento 1.1 "Interventi di riqualificazione paesaggistica di proprietà pubblica" per la somma residua di € 425.000,00 (*euro quattrocentoventicinquemila*/00).

DETERMINA

- per le motivazioni riportate in narrativa, di riaprire i termini per la presentazione delle Domande di Sostegno relativamente all'avviso pubblico a valere sul FEASR 2014/2020 Azione 1 - Intervento 1.1 "Interventi di riqualificazione paesaggistica di proprietà pubblica" per la somma residua di € 425.000,00 (*euro quattrocentoventicinquemila*/00);
- di stabilire quale termine iniziale per l'operatività sul portale SIAN il giorno 23/06/2020;
- di stabilire quale **termine finale di operatività del portale SIAN il giorno 27/07/2020 alle ore 23:59**;
- di fissare **la seconda scadenza periodica al 03/08/2020 per la presentazione al GAL della DdS in formato cartaceo**;
- di stabilire che il paragrafo 13 del bando viene così modificato: *"I termini di operatività del portale SIAN sono fissati alla data del 23/06/2020 (termine iniziale) ed alle ore 23,59 del giorno 27/07/2020 (termine finale)" "La seconda scadenza periodica per la presentazione al GAL della DdS, rilasciata nel portale SIAN, debitamente firmata in ogni sua parte ai sensi dell'art. 38 del DPR n. 445/2000, corredata di tutta la documentazione richiesta, è fissata alla data del 03/08/2020 (a tal fine farà fede il timbro apposto sul plico dall'Ufficio Postale o dal Corriere accettante)."*;
- di stabilire che il paragrafo 6 del bando viene così modificato *"Le risorse finanziarie attribuite al presente Avviso Pubblico sono pari ad € 425.000,00."*

Di detta riapertura sarà data comunicazione anche attraverso la pubblicazione sul Bollettino Ufficiale della Regione Puglia e sul sito web istituzionale del GAL Alto Salento 2020.

Ostuni, 09/06/2020

Il Direttore del GAL Alto Salento 2020
Dott. Gianfranco CIOLA

GAL ALTO SALENTO 2020

DETERMINAZIONE DEL DIRETTORE n. 20 del 9 giugno 2020

Riapertura dei termini per la presentazione delle Domande di Sostegno Intervento 2.1 "Realizzazione di itinerari di collegamento tra i centri abitati dell'Alto Salento e gli itinerari di lunga percorrenza".

IL DIRETTORE

PREMESSO che:

- con verbale del Consiglio di Amministrazione n. 34 del 11/10/2019 è stato approvato l'Avviso Pubblico a valere sulla Sottomisura 19.2 "Sostegno all'esecuzione nell'ambito degli interventi della strategia" Int. 2.1 "Realizzazione di itinerari di collegamento tra i centri abitati dell'Alto Salento e gli itinerari di lunga percorrenza";
- il predetto Avviso veniva regolarmente pubblicato sul Bollettino Ufficiale della Regione Puglia n. 25 del 27/02/2020 e sul sito del Gal Alto Salento 2020 www.galaltosalento2020.it nonché sugli Albi pretori dei Comuni dell'area LEADER Alto Salento;
- con successiva Determinazione del Direttore n.12 del 18/04/20 previa deliberazione del CdA del Gal Alto Salento 2020 n. 44 del 18/04/2020, venivano riaperti i termini per la presentazione delle DdS stabilendo quale termine finale di operatività del portale SIAN il 15/05/20, fissando la seconda scadenza del 22/05/20 per la presentazione al GAL della DdS in formato cartaceo;
- alla data di scadenza per il rilascio delle DdS è seguita la consegna, in data 22/05/20, di tre Domande di Sostegno.

CONSIDERATO che

- la particolare procedura di attuazione prevista "bando aperto – stop and go" consente la possibilità di presentare domande sino al completo utilizzo delle risorse finanziarie attribuite;
- che sono pervenute n° 3 Domande di Sostegno a valere sul bando in oggetto.

RAVVISATA la necessità, al fine di garantire l'attuazione della Strategia di Sviluppo Locale di questo GAL, di disporre per le somme residue pari ad € 160.000,00 (*euro centosessantamila*/00), una riapertura dei termini per la presentazione delle Domande di Sostegno.

- confermando la coerenza generale della proposta di Bando Pubblico a quanto previsto dal PAL (ambito interesse, obiettivi specifici, formula operativa) al quadro di disposizioni operative del PSR Puglia 2014/2020;
- confermando la coerenza della proposta di Bando con il piano di finanziamento previsto nel PAL, con particolare riferimento alla spesa programmata per il tipo di intervento 2.1 "Realizzazione di itinerari di collegamento tra i centri abitati dell'Alto Salento e gli itinerari di lunga percorrenza", e la scheda riepilogativa.

VISTA la deliberazione del CdA del Gal Alto Salento 2020 n. 47 del 30/05/2020 con la quale:

- conferma quanto stabilito dall'Avviso pubblico approvato con verbale del CdA n. 34 del 11/10/2019 e pubblicato sul BURP n° 25 del 27/02/2020;
- stabilisce il giorno 17/07/2020 (entro e non oltre il 10° decimo giorno antecedente la data di chiusura dell'operatività del portale SIAN) il termine per l'invio dei modelli 1 e 2 indicato al paragrafo 13;
- stabilisce i termini di operatività del portale SIAN dal 23/06/2020 (termine iniziale) fino alle ore 23,59 del giorno 27/07/2020 (termine finale) come indicati al paragrafo 13;
- stabilisce il giorno 03/08/2020 alle ore 13:00 la scadenza periodica per la presentazione al GAL della DdS rilasciata nel portale SIAN, corredata di tutta la documentazione richiesta, indicata al paragrafo 13;
- autorizza il Responsabile del Procedimento alla riapertura del Bando pubblico relativo all'Intervento

2.1 “Realizzazione di itinerari di collegamento tra i centri abitati dell’Alto Salento e gli itinerari di lunga percorrenza” per la somma residua di € 160.000,00 (*euro centosessantamila*/00).

SENTITO il Responsabile Amministrativo e Finanziario del GAL Alto Salento 2020, dott.ssa Lucrezia Marseglia.

DETERMINA

- per le motivazioni riportate in narrativa, di riaprire i termini per la presentazione delle Domande di Sostegno relativamente all’avviso pubblico a valere sul FEASR 2014/2020 Azione 2 - Intervento 2.1 “Realizzazione di itinerari di collegamento tra i centri abitati dell’Alto Salento e gli itinerari di lunga percorrenza” per la somma residua di € 160.000,00 (*euro centosessantamila*/00);
- di stabilire quale termine iniziale per l’operatività sul portale SIAN il giorno 23/06/2020;
- di stabilire quale **termine finale di operatività del portale SIAN il giorno 27/07/2020 alle ore 23:59;**
- di fissare la **seconda scadenza periodica al 03/08/2020 per la presentazione al GAL della DdS in formato cartaceo**;
- di stabilire che il paragrafo 13 del bando viene così modificato: *“I termini di operatività del portale SIAN sono fissati alla data del 23/06/2020 (termine iniziale) ed alle ore 23,59 del giorno 27/07/2020 (termine finale)” “La seconda scadenza periodica per la presentazione al GAL della DdS, rilasciata nel portale SIAN, debitamente firmata in ogni sua parte ai sensi dell’art. 38 del DPR n. 445/2000, corredata di tutta la documentazione richiesta, è fissata alla data del 03/08/2020 (a tal fine farà fede il timbro apposto sul plico dall’Ufficio Postale o dal Corriere accettante).”*;
- di stabilire che il paragrafo 6 del bando viene così modificato *“Le risorse finanziarie attribuite al presente Avviso Pubblico sono pari ad € 160.000,00.”*

Di detta riapertura sarà data comunicazione anche attraverso la pubblicazione sul Bollettino Ufficiale della Regione Puglia e sul sito web istituzionale del GAL Alto Salento 2020.

Ostuni, 09/06/2020

Il Direttore del GAL Alto Salento 2020
Dott. Gianfranco CIOLA

GAL CAPO DI LEUCA

Estratto verbale di proroga scadenza finale Bandi:
Azione 1 - Intervento 1.1 "Recupero e valorizzazione del patrimonio materiale e immateriale",
Azione 2 - Intervento 2.1 "Infrastrutture su piccola scala per la qualità della vita e per il turismo",
Azione 2 - Intervento 2.2 "Fruibilità del territorio",
Azione 3 - Intervento 3.1 "Mercati locali di qualità".

ESTRATTO
VERBALE DEL CONSIGLIO DI AMMINISTRAZIONE

L'anno 2020, il giorno 03 del mese di giugno alle ore 11.00, presso la sede sociale, sita in Piazza Pisanelli a Tricase, si è riunito, il Consiglio di Amministrazione del Gruppo di Azione Locale Capo di Leuca s.c. a r.l., convocato per discutere e deliberare sul seguente

ORDINE DEL GIORNO

1. PSR Puglia 2014/2020 – PAL "Il Capo di Leuca e le Serre Salentine: adempimenti vari".
2. Varie ed eventuali.

Sono presenti i Consiglieri: Rinaldo Rizzo, Gabriele Abaterusso, Giulio Sparascio e Adamo Fracasso. Assente giustificato il consigliere Fabrizio Arbace. La riunione si tiene rispettando tutte le disposizioni in materia di sicurezza per il contenimento della diffusione del contagio del COVID-19: adeguato distanziamento, uso di mascherine e guanti, igienizzazione della sala.
Il Presidente, prende atto della sussistenza del numero legale, dichiara validamente costituita la seduta e apre i lavori, chiamando a fungere da segretario il Direttore del GAL, Dr Giosuè Olla Atzeni.

…….omissis…….

Il Presidente,
VISTO il verbale del Consiglio di Amministrazione del 19/11/2019 con il quale sono stati approvati i Bandi Pubblici per la presentazione delle domande di sostegno relative a:
- Azione 1 - Intervento 1.1 "Recupero e valorizzazione del patrimonio materiale e immateriale",
- Azione 2 - Intervento 2.1 "Infrastrutture su piccola scala per la qualità della vita e per il turismo",
- Azione 2 - Intervento 2.2 "Fruibilità del territorio",
- Azione 3 - Intervento 3.1 "Mercati locali di qualità",

completi dei relativi allegati;
VISTO il BURP n. 137 del 28/11/2019 sul quale sono stati pubblicati i suddetti Bandi;
VISTA la scadenza per la presentazione delle domande di sostegno fissata al 25/02/2020;
VISTO il verbale del Consiglio di Amministrazione del 19/02/2020 con il quale è stata prorogata al 26/03/2020 la scadenza finale dei termini per la presentazione delle domande di sostegno a valere sui suddetti bandi;
VISTO il BURP n. 25 del 27/02/2020 sul quale è stata pubblicata la suddetta proroga;
VISTA la proroga all' 08/05/2020, della scadenza dei termini per la compilazione/stampa/rilascio delle domande di sostegno, concessa nella seduta del 10 marzo u.s.;
VISTO il BURP n. 38 del 19/03/2020 sul quale è stata pubblicata l'ulteriore suddetta proroga;
VISTA la proroga al 04/06/2020 della scadenza dei termini per la compilazione/stampa/rilascio delle domande di sostegno, concessa nella seduta del 14 aprile u.s.;
VISTO il BURP n. 64 del 07/05/2020 sul quale è stata pubblicata l'ulteriore suddetta proroga;
VISTE negli ultimi giorni, le numerose richieste di proroga della scadenza dei termini del bando, pervenute formalmente e informalmente, dai Sindaci e dai responsabili degli uffici tecnici comunali, a causa dei reiterati disagi lavorativi legati alla mancata piena ripresa delle attività di numerose aziende private ed uffici pubblici dovuti all'emergenza sanitaria derivante dalla diffusione del virus COVID-19;
VISTO, inoltre, quanto stabilito dai vari DPCM emanati in materia, e finalizzati al contenimento dell'emergenza sanitaria in atto su tutto il territorio nazionale.
Tutto ciò premesso, al fine di non vanificare la partecipazione ai bandi pubblici per gli interventi 1.1, 2.1, 2.2 e 3.1, da parte delle Amministrazioni comunali, il Presidente propone:

- di prorogare il termine finale per la compilazione/stampa/rilascio delle domande di sostegno all' 11 giugno 2020;
- di prorogare la cadenza trimestrale prevista per la verifica di ricevibilità, l'istruttoria tecnico-amministrativa, l'attribuzione dei punteggi, la formulazione della graduatoria e l'ammissibilità al finanziamento, per un periodo di pari durata;
- di confermare quant'altro stabilito nei bandi pubblicati sul BURP n. 137 del 28/11/2019 e relativi allegati;
- di pubblicare il presente provvedimento nel Bollettino Ufficiale della Regione Puglia e nel sito ufficiale del GAL.

Il Consiglio dopo ampia discussione, preso atto di quanto esposto dal Presidente e all'unanimità

DELIBERA

per i bandi pubblici interventi 1.1, 2.1, 2.2 e 3.1:

- di prorogare il termine finale per la compilazione/stampa/rilascio delle domande di sostegno all' 11 giugno 2020;
- di prorogare la cadenza trimestrale prevista per la verifica di ricevibilità, l'istruttoria tecnico-amministrativa, l'attribuzione dei punteggi, la formulazione della graduatoria e l'ammissibilità al finanziamento, per un periodo di pari durata;
- di confermare quant'altro stabilito nei bandi pubblicati sul BURP n. 137 del 28/11/2019 e relativi allegati;
- di procedere, alla pubblicazione della presente delibera nel Bollettino Ufficiale della Regione Puglia e nel sito ufficiale del GAL.

…….omissis…….

Il SEGRETARIO — Dr. Giosuè Olla Atzeni

IL PRESIDENTE — Rag. Rinaldo Rizzo

GAL VALLE D'ITRIA

Bando pubblico – Azione 4 – Intervento 1 "Servizi innovativi per la fruizione ecocompatibile del territorio nelle imprese agricole". Presa d'atto della graduatoria delle domande di sostegno ammesse a finanziamento e riapertura bando.

DETERMINA DEL RESPONSABILE UNICO DEL PROCEDIMENTO
N. 19 DEL 28/05/2020

OGGETTO: PSR PUGLIA 2014/2020 – MISURA 19 – SOTTOMISURA 19.2 "SOSTEGNO ALL'ESECUZONE NELL'AMBITO DEGLI INTERVENTI DELLA STRATEGIA" – SSL DEL GAL VALLE D'ITRIA **– BANDO PUBBLICO AZIONE 4 – INTERVENTO 1 SERVIZI INNOVATIVI PER LA FRUIZIONE ECOCOMPATIBILE DEL TERRITORIO NELLE IMPRESE AGRICOLE – PRESA D'ATTO DELLA GRADUATORIA DELLE DOMANDE DI SOSTEGNO AMMESSE A FINANZIAMENTO E RIAPERTRURA BANDO.**

Il Responsabile Unico del Procedimento

VISTO il Regolamento (UE) n. 1303/2013 del Parlamento europeo e del Consiglio del 17/12/2013 recante disposizioni comuni sul Fondo europeo di sviluppo regionale, sul Fondo sociale europeo, sul Fondo di coesione, sul Fondo europeo agricolo dello sviluppo rurale e sul Fondo europeo degli affari marittimi e la pesca e disposizioni generali sul Fondo europeo di sviluppo regionale, sul Fondo sociale europeo, sul Fondo di coesione e sul Fondo europeo per gli affari marittimi e la pesca, e che abroga il Reg. (CE) n. 1083/2006 del Consiglio;

VISTO il Regolamento (UE) n. 1305/2013 del Parlamento europeo e del Consiglio del 17/12/2013 sul sostegno allo sviluppo rurale da parte del FEASR e che abroga il Reg. (CE) n. 1698/2005 del Consiglio;

VISTA la Decisione del 29 ottobre 2014, C(2014) 8021 con la quale la Commissione Europea ha approvato l'Accordo di Partenariato 2014-2020 con l'Italia e definisce le modalità di applicazione dei fondi SIE (fondi strutturali di investimento) e dei programmi di sviluppo rurale;

VISTA la Decisione del 24 novembre 2015, C(2015) 8412 con la quale Commissione Europea ha approvato il Programma di Sviluppo Rurale della Regione Puglia per il periodo di programmazione 2014-2020 ai fini della concessione di un sostegno da parte del FEASR;

VISTA la Deliberazione di Giunta della Regione Puglia n. 2424 del 30 dicembre 2015, pubblicata sul BURP n. 3 del 19 gennaio 2016, "Programma di Sviluppo Rurale della Puglia 2014 - 2020 Approvazione definitiva e presa d'atto della Decisione della Commissione Europea del 24/11/2015, n. C(2015) 8412", che ha preso atto dell'avvenuta approvazione da parte della Commissione Europea del Programma di Sviluppo Rurale della Regione Puglia;

VISTE le Decisioni di esecuzione C(2017) 499 del 25/01/2017, C(2017) 3154 del 05/05/2017, e C(2017) 5454 27/07/2017 e C(2017) 7378 del 31/10/2017 nonché la C (2018) 5917 del 06/09/2018 che approvano le modifiche al Programma di Sviluppo Rurale della Regione Puglia per il periodo di programmazione 2014-2020;

VISTE le "Linee guida sull'ammissibilità delle spese relative allo sviluppo rurale 2014-20250" adottate in Conferenza Stato-Regioni nella seduta del 09/05/2019;

VISTO il Piano di Azione Locale del GAL Valle d'Itria, approvato dalla Regione Puglia con Determinazione dell'Autorità di Gestione n. 178 del 13/09/2017 e pubblicata nel BURP n. 110 del 21/09/2017;

VISTA la Convenzione tra Regione Puglia e Gal Valle d'Itria sottoscritta in data 09/11/2017, e registrata in data 11/01/2018 presso l'Ufficio Territoriale di Bari dell'Agenzia delle Entrate al n. 297;

VISTO il Regolamento di funzionamento interno del GAL Valle d'Itria approvato dal Consiglio di Amministrazione nella seduta del 19/02/2018;

VISTO il verbale del CdA del 10/07/2019 con il quale è stato approvato il bando pubblico, relativo all'Intervento

1 “Servizi innovativi per la fruizione ecocompatibile del territorio nelle imprese agricole”, pubblicato sul B.U.R.P. n. 81 del 18/07/2019;

VISTO il verbale del CdA del 13/09/2019 n. 05/19 con il quale sono stati nominati l’Esperto Esterno in qualità di Ingegnere ed il Funzionario Istruttore finalizzati alla verifica di ammissibilità delle DdS pervenute;

VISTI i seguenti verbali redatti dal Gruppo di Lavoro:

- verbale seduta del 03/01/2020;

- verbale seduta del 24/04/2020;

PRESO ATTO degli esiti dell’attività di valutazione effettuata dal suddetto Gruppo di Lavoro, il quale ha comunicato i punteggi attribuiti a ciascun progetto, l’investimento ammissibile a finanziamento a valere sull’Intervento 1 “SERVIZI INNOVATIVI PER LA FRUIZIONE ECOCOMPATIBILE DEL TERRITORIO NELLE IMPRESE AGRICOLE” e il contributo concedibile;

PRESO ATTO che delle n. 20 domande di sostegno pervenute e risultate ricevibili n. 1 risulta inammissibile a seguito della mancata integrazione;

VISTA la variante approvata dal Consiglio di Amministrazione nella seduta del 22/02/2020 e validata dall’Autorità di Gestione con determina n. 190 del 12/05/2020;

VISTE le Decisioni di esecuzione C(2017) 499 del 25/01/2017, C(2017) 3154 del 05/05/2017, e C(2017) 5454 27/07/2017 e C(2017) 7378 del 31/10/2017 nonché la C (2018) 5917 del 06/09/2018 che approvano le modifiche al Programma di Sviluppo Rurale della Regione Puglia per il periodo di programmazione 2014-2020;

VISTE le “Linee guida sull’ammissibilità delle spese relative allo sviluppo rurale 2014-20250” adottate in Conferenza Stato-Regioni nella seduta del 09/05/2019;

VISTO il Piano di Azione Locale del GAL Valle d’Itria, approvato dalla Regione Puglia con Determinazione dell’Autorità di Gestione n. 178 del 13/09/2017 e pubblicata nel BURP n. 110 del 21/09/2017;

VISTA la Convenzione tra Regione Puglia e Gal Valle d’Itria sottoscritta in data 09/11/2017, e registrata in data 11/01/2018 presso l’Ufficio Territoriale di Bari dell’Agenzia delle Entrate al n. 297;

VISTO il Regolamento di funzionamento interno del GAL Valle d’Itria approvato dal Consiglio di Amministrazione nella seduta del 19/02/2018;

VISTO il verbale del CdA del 10/07/2019 con il quale è stato approvato il bando pubblico, relativo all’Intervento 1 “Servizi innovativi per la fruizione ecocompatibile del territorio nelle imprese agricole”, pubblicato sul B.U.R.P. n. 81 del 18/07/2019;

VISTO il verbale del CdA del 13/09/2019 n. 05/19 con il quale sono stati nominati l’Esperto Esterno in qualità di Ingegnere ed il Funzionario Istruttore finalizzati alla verifica di ammissibilità delle DdS pervenute;

VISTI i seguenti verbali redatti dal Gruppo di Lavoro:

- verbale seduta del 03/01/2020;

- verbale seduta del 24/04/2020;

PRESO ATTO degli esiti dell’attività di valutazione effettuata dal suddetto Gruppo di Lavoro, il quale ha comunicato i punteggi attribuiti a ciascun progetto, l’investimento ammissibile a finanziamento a valere sull’Intervento 1 “SERVIZI INNOVATIVI PER LA FRUIZIONE ECOCOMPATIBILE DEL TERRITORIO NELLE IMPRESE AGRICOLE” e il contributo concedibile;

PRESO ATTO che delle n. 20 domande di sostegno pervenute e risultate ricevibili n. 1 risulta inammissibile a seguito della mancata integrazione;

VISTA la variante approvata dal Consiglio di Amministrazione nella seduta del 22/02/2020 e validata dall’Autorità di Gestione con determina n. 190 del 12/05/2020;

VISTA la dotazione finanziaria assegnata al bando pubblico pari ad €. 400.000,00 (euroquattrocentomila/00) ed incrementata di ulteriori €. 400.000,00 a seguito di variante, per una somma complessiva di €. 800.000,00;

VISTO quanto risultante dai suddetti verbali e dai vari accertamenti effettuati dal Gruppo di Lavoro a seguito delle integrazioni richieste;

RILEVATO che tale dotazione finanziaria attribuita al Bando in oggetto consente di ammettere al sostegno tutte le domande di sostegno collocate in graduatoria, secondo quanto contemplato nell'Allegato A, parte integrante del presente provvedimento;

RILEVATO che anche a seguito di approvazione variante la dotazione finanziaria ancora disponibile è pari ad €. 282.730,69 (euro duecentottantaduemilasettecentotrenta/69); tutto ciò premesso e per le motivazioni innanzi esposte, il RUP

DETERMINA

- di approvare e quindi confermare l'operato del Gruppo di Lavoro con i relativi verbali;
- di approvare la graduatoria delle domande ammissibili di cui all'allegato A parte integrante del presente provvedimento;
- di confermare quanto altro stabilito dal bando pubblico approvato con verbale del CdA del 10/07/2019 e pubblicato sul B.U.R.P. n. 81 del 18/07/2019;

di procedere alla riapertura del bando pubblico AZIONE 4 – INTERVENTO 1 SERVIZI INNOVATIVI PER LA FRUIZIONE ECOCOMPATIBILE DEL TERRITORIO NELLE IMPRESE AGRICOLE, assegnando al bando risorse finanziarie par ad €. €. 282.730,69 (euro duecentottantaduemilasettecentotrenta/69);

- di fissare al giorno 30/09/2020 (farà fede il timbro apposto sul plico dall'ufficio postale o dal corriere accettante), il termine della scadenza periodica per la presentazione al GAL della Domanda di Sostegno rilasciata nel portale SIAN, corredata di tutta la documentazione richiesta, indicata al paragrafo 13;
- di fissare il termine finale di operatività del portale SIAN alle ore 24:00 del 24/09/2020;
- di stabilire che il presente provvedimento sarà pubblicato sul Bollettino Ufficiale della Regione Puglia (BURP) e sul sito del GAL www.galvalleditria.it;
- di stabilire che la pubblicazione del presente provvedimento sul BURP assume valore di notifica ai soggetti titolari delle DdS.

Il Responsabile Unico di Procedimento
(dott. Antonio Cardone)

PSR PUGLIA 2014/2020

MISURA 19 – SOTTOMISURA 19.2 "SOSTEGNO ALL'ESECUZONE NELL'AMBITO DEGLI INTERVENTI DELLA STRATEGIA" – SSL DEL GAL VALLE D'ITRIA

AZIONE 4" RETEE DI ACCOGLIENZA E DI SERVIZIO AL TURISMO RURALE ECOCOMPATIBILE"

INTERVENTO 1 "SERVIZI INNOVATIVI PER LA FRUIZIONE ECOCOMPATIBILE DEL TERRITORIO NELLE IMPRESE AGRICOLE"

Allegato A alla determina N. 19 del 28/05/2020

"ELENCO DELLE DOMANDE DI SOSTEGNO PERVENUTE e RISULTATE RICEVIBILI"

1	AZ. AGR. ROMITO SOC. SEMPLICE AGRICOLA
2	BELLONI PAOLO VITTORIO MARIA
3	CALELLA ANGELA
4	CAMILLERI CLARA
5	CARDONE MARIA
6	CASSONE PAOLO
7	CISTERNINO GIANLUCA GIACOMO
8	CRESCENZIO LORENZO
9	GIORGIO CARMELA

10	MASSERIA SAN MARTINO DI CARAMIA CONCETTA
11	PALMISANO STEFANIA
12	PECCARISI FRANCESCO
13	PENSATO FRANCESCO
14	PENTASSUGLIA STEFANO
15	PINTO ROBERTO
16	SCHIAVO ANNARITA
17	SGURA LEONARDO
18	SOC. AGRICOLA FRATELLI SAVOIA
19	VELLETRI TEOBALDO
20	ZACCARIA NICOLA

“ELENCO DELLE DOMANDE DI SOSTEGNO INAMMISSIBILI”.

N.	Denominazione	Motivazione
1	CAMILLERI CLARA	Mancata integrazione

" GRADUATORIA DELLE DOMANDE DI SOSTEGNO AMMESSE A FINANZIAMENTO"

	RICHIEDENTE	CUAA	N.DDS	totale investimento	contributo richiesto	tot investimento ammesso	contributo concesso	punteggio
1	AZ. AGR. ROMITO S.S.A.	02270040740	94250186163	€ 59.999,52	€ 29.999,76	€ 58.803,96	€ 29.401,98	64
2	GIORGIO CARMELA		94250183608	€ 59.999,52	€ 29.999,76	€ 59.921,10	€ 29.960,55	64
3	CALELLA ANGELA		94250186585	€ 60.000,00	€ 30.000,00	€ 60.000,00	€ 30.000,00	56
4	PALMISANO STEFANIA		94250187898	€ 59.976,00	€ 29.988,00	€ 59.959,20	€ 29.979,60	46
5	VELLETRI TEOBALDO		94250183814	€ 59.999,52	€ 29.999,76	€ 53.372,75	€ 26.686,38	44
6	CARAMIA CONCETTA		94250185595	€ 59.998,86	€ 29.999,43	€ 59.150,55	€ 29.575,27	44
7	PINTO ROBERTO		94250181883	€ 59.999,52	€ 29.999,76	€ 59.606,08	€ 29.803,04	44
8	CASSONE PAOLO		04250040963	€ 59.950,00	€ 29.975,00	€ 59.847,49	€ 29.923,75	44
9	CARDONE MARIA		94250183947	€ 59.999,52	€ 29.999,76	€ 59.992,55	€ 29.996,28	44
10	PECCARISI FRANCESCO		94250183558	€ 59.999,52	€ 29.999,76	€ 59.999,52	€ 29.999,76	44
11	CISTERNINO GIANLUCA GIACOMO		94250187526	€ 60.000,00	€ 30.000,00	€ 60.000,00	€ 30.000,00	44

12	**CRESCENZIO LORENZO**		94250186452	€ 60.000,00	€ 30.000,00	€ 60.000,00	€ 30.000,00	44
13	**SCHIAVO ANNARITA**		04250051689	€ 60.000,00	€ 30.000,00	€ 56.426,43	€ 28.213,21	36
14	**PENSATO FRANCESCO**		94250187625	€ 16.805,34	€ 8.402,67	€ 16.805,34	€ 8.402,67	34
15	**BELLONI PAOLO VITTORIO MARIA**		94250187666	€ 20.000,12	€ 10.000,06	€ 20.000,10	€ 10.000,05	34
16	**SGURA LEONARDO**		94250183616	€ 60.000,00	€ 30.000,00	€ 54.666,46	€ 27.333,23	34
17	**PENTASSUGLIA STEFANO**		94250186155	€ 59.999,52	€ 29.999,76	€ 59.999,52	€ 29.999,76	34
18	**SOC. AGRICOLA FRATELLI SAVOIA**	02107280741	94250185686	€ 59.982,70	€ 29.991,35	€ 59.540,49	€ 29.770,25	28
19	**ZACCARIA NICOLA**		04250043371	€ 60.000,00	€ 30.000,00	€ 56.447,08	€ 28.223,54	24
				€ 1.056.709,66	**€ 528.354,83**	**€ 1.034.538,62**	**€ 517.269,31**	

F/to il Responsabile Unico del Procedimento

(dott. Antonio Cardone)

SOCIETA' AMIU TRANI

AVVISO DI SELEZIONE PUBBLICA PER TITOLI ED ESAMI PER L'ASSUNZIONE A TEMPO PIENO E INDETERMINATO DI N. 01 "ADDETTO ALLA COMUNICAZIONE/INFORMAZIONE" DI LIVELLO 6°C.C.N.L. UTILITALIA DEI SERVIZI AMBIENTALI 10/7/2016.

L'AMMINISTRATORE UNICO

Visto il Piano di fabbisogno del personale approvato con DGC n. 64 del 14/05/2019 e la relativa rimodulazione con il nuovo Piano delle assunzioni inserito nella Relazione programmatica per l'anno 2020;
Visto il Piano Esecutivo dei Servizi di Igiene Urbana nel Comune di Trani (Revisione 2019) di cui al contratto di servizio del 23/02/2018 approvato con DGC 226 del 30/12/2019;
Vista la propria determina del 05/06/2020.

RENDE NOTO

che è indetta una selezione pubblica per la copertura di n. 1 posto per "Addetto alle attività di Informazione/ Comunicazione" Aziendale da inquadrare nel 6°livello del CCNL Utilitalia con contratto a tempo pieno e indeterminato.
Il rapporto di lavoro a tempo indeterminato sarà regolato dal vigente CCNL Utilitalia.
La selezione consisterà in una prova scritta, in una prova orale ed una eventuale prova preselettiva.

Art. 1
(Profilo Professionale)

La presente procedura riguarda la selezione di n. 1 Addetto alla Comunicazione/Informazione" Aziendale da inquadrare nel livello 6° le cui principali aree di responsabilità a titolo esemplificativo ma non esaustivo sono le seguenti:

- Collabora alla definizione del piano di comunicazione istituzionale finalizzato a informare la collettività dei programmi, delle attività e delle iniziative della Società;
- Sovrintende alla realizzazione delle campagne di comunicazione, informazione e sensibilizzazione previste nei piani esecutivi dei servizi di igiene urbana;
- Definisce gli obiettivi della comunicazione e valuta il perseguimento degli stessi;
- Individua gli strumenti di comunicazione più appropriati per il perseguimento degli obiettivi e ne determina i contenuti;
- Pianifica strategie per sviluppare la promozione della raccolta differenziata e dei servizi erogati dalla Società, sensibilizzando l'utenza ad una piena collaborazione nonché al miglioramento degli standard organizzativi;
- Redige e collabora alla redazione di comunicati stampa, comunicazioni istituzionali e di servizio, brochure, carte dei servizi, dispense, opuscoli, articoli informativi, manifesti e altro materiale, curando la diffusione degli stessi;
- Gestisce e coordina le segnalazioni provenienti dai canali di comunicazione nell'ambito dei servizi svolti, al fine di fornire soluzioni migliorative nelle relazioni con il pubblico sia sul piano della comunicazione che della erogazione dei servizi;
- Predispone sondaggi e indagini di mercato per misurare e monitorare la soddisfazione dell'utenza in ordine ai servizi erogati ed alle attività aziendali;
- Mantiene i rapporti con gli organi di stampa;
- Gestisce i contenuti del sito web e dei canali social;
- Aggiorna e cura le pagine social e gli strumenti telematici, risponde ad eventuali commenti ed effettua analisi sui dati ricavati dalle interazioni con gli utenti;
- Promuove eventi ed incontri pubblici e ne cura l'organizzazione;
- Supporta le attività di rappresentanza aziendale e della Società, curando adempimenti connessi alla partecipazione del personale aziendale;
- Monitora la qualità dei servizi tramite audit interni ed esterni all'organizzazione;
- Contribuisce al rafforzamento della comunicazione esterna rivolta ai cittadini, alla collettività e agli altri enti attraverso le più adeguate modalità tecniche ed organizzative;

- Migliora e attua il consolidamento della comunicazione interna realizzata a livello aziendale;
- Programma e gestisce interviste e conferenze stampa della Direzione Strategica Aziendale ovvero dell'Organo di Vertice;
- Coordina l'attività di rassegna stampa attraverso la raccolta di articoli di interesse e inerenti le attività aziendali;
- Attua azioni finalizzate a prevenire e risolvere situazioni pericolose e dannose per la Società;
- Informa costantemente l'organo amministrativo degli esiti dei piani di comunicazione.

Art. 2

(Requisiti di ammissione alla selezione)

Possono candidarsi alla presente selezione i candidati in possesso dei seguenti requisiti:

Per essere ammesso alla selezione l'aspirante deve essere in possesso dei seguenti requisiti:

- Essere cittadino di uno degli Stati membri dell'Unione Europea;
- Essere in possesso del seguente titolo di studio: Laurea Specialistica/Magistrale;
- Iscrizione all'Albo Nazionale dei Giornalisti – Elenco dei professionisti e/o dei pubblicisti da almeno tre anni;
- Esperienza professionale comprovata, di durata almeno triennale ed in posizione similare, maturata nell'ambito di società pubbliche e/o private operanti nel settore ambientale;
- Buona padronanza della lingua inglese;
- Possedere conoscenze informatiche avanzate;
- Essere in possesso della patente di guida: Categoria B;
- Età non inferiore ad anni 18, fermo restando quelli previsti per il collocamento a riposo;
- Essere in posizione regolare nei confronti dell'obbligo di leva e di quelli relativi al servizio militare volontario (per i candidati cittadini italiani di sesso maschile nati entro il 31/12/1985);
- Non essere stati escluso dall'elettorato politico attivo;
- Non essere stato destituito o dispensato dall'impiego presso una pubblica amministrazione e licenziato per persistente insufficiente rendimento, per motivi disciplinari o per aver conseguito l'impiego mediante la produzione di documenti falsi e comunque con mezzi fraudolenti;
- l'assenza di condanne penali, provvedimenti di interdizione o misure restrittive (in caso positivo devono essere dichiarate le condanne penali riportate e i provvedimenti di interdizione o le misure restrittive applicate);
- Essere fisicamente idoneo all'esercizio delle mansioni proprie del profilo di appartenenza, con esenzione di difetti o imperfezioni che possano influire sul rendimento del servizio;
- Godimento dei diritti civili e politici anche negli Stati di appartenenza o di provenienza;
- Essere in possesso, per i cittadini stranieri, fatta eccezione della titolarità della cittadinanza italiana, di tutti gli altri requisiti previsti per i cittadini italiani e avere adeguata conoscenza della lingua italiana.

I requisiti sopraelencati devono essere posseduti alla data di scadenza del termine utile per la presentazione della domanda pena l'esclusione.

Per difetto dei requisiti può essere disposta, in qualsiasi momento, l'esclusione dalla selezione con atto motivato.

Art. 3

(*Domanda di ammissione, presentazione e contenuto)*

Il candidato dovrà produrre la propria domanda di partecipazione esclusivamente in via telematica, entro 30 giorni naturali e consecutivi dalla pubblicazione del Bando di Selezione sul BURP, compilando l'apposito modulo on-line accessibile dal sito internet dell'AMIU nella Sezione "Società Trasparente", sotto sezione "Selezione del Personale" seguendo la procedura di seguito indicata:

a. la prima volta che il candidato accede all'applicazione informatica per la compilazione della domanda di partecipazione deve selezionare REGISTRATI (è necessario essere in possesso di indirizzo di posta elettronica e di codice fiscale);
b. Terminata la compilazione dei campi richiesti il candidato dovrà confermare i dati inseriti "selezionando" il pulsante in fondo alla pagina REGISTRATI, quindi il candidato riceverà un messaggio di posta elettronica,

generato in automatico dall'applicazione informatica, a conferma dell'avvenuta registrazione e con l'indicazione delle credenziali (Nome utente e Password) necessarie per la compilazione della domanda di partecipazione; dette credenziali potranno essere eventualmente utilizzate per la partecipazione a più selezioni;

c. selezionando l'apposito link contenuto nella comunicazione e-mail di cui alla lettera precedente b) il candidato potrà accedere all'applicazione informatica mediante il pulsante ACCEDI digitando le proprie credenziali (Nome utente e Password);
d. una volta entrato nell'applicazione informatica ed aver optato per la selezione di proprio interesse, il candidato dovrà selezionare ISCRIVITI AL CONCORSO e compilare tutti i campi richiesti. Terminata la compilazione la domanda di candidatura dovrà essere stampata attraverso la funzione "STAMPA DOMANDA", firmata e allegata tramite la funzione "ALLEGA DOMANDA";
e. Inviare la domanda attraverso la funzione "INVIA DOMANDA".

Entro il termine utile per la presentazione della candidatura l'applicazione informatica consentirà di modificare, anche più volte, i dati già inseriti secondo la procedura di cui alle precedenti lettere; in ogni caso l'applicazione conserverà per ogni singolo candidato esclusivamente la candidatura con data/ora di registrazione più recente.
La data e l'ora di presentazione telematica della candidatura al bando sono attestate dall'applicazione informatica.
Allo scadere del termine utile per la presentazione della domanda, l'applicazione informatica non permetterà più alcun accesso al modulo elettronico di compilazione ed invio delle candidature.
La procedura di compilazione e invio telematico della domanda dovrà essere completata entro e non oltre la mezzanotte del trentesimo giorno, compresi i giorni festivi, decorrente dal giorno successivo a quello di pubblicazione del presente avviso sul BURP. Il termine per la presentazione delle domande, ove cada in giorno festivo, sarà prorogato di diritto al primo giorno successivo non festivo.
Non sono ammesse altre forme di produzione o di invio delle domande di partecipazione alla selezione.
Per la partecipazione alla selezione è dovuto un **diritto di segreteria**, quale contributo per la copertura delle spese della procedura. L'importo è fissato in euro 10,00 (euro dieci/00) da versare, entro il 30° giorno dalla pubblicazione del bando, mediante bonifico bancario su c/c IBAN **IT 06 B 0542441720000001003854** (Banca Popolare di Bari filiale di Trani) intestato a: "AMIU S.p.A", indicando nella causale il proprio codice fiscale e la denominazione della selezione alla quale partecipare. La ricevuta dell'avvenuto versamento dovrà essere consegnata dal candidato, unitamente alla domanda di partecipazione e al documento di riconoscimento, il giorno di svolgimento della prima prova.
Nella domanda il candidato deve dichiarare, sotto la propria responsabilità, ai sensi degli articoli 46 e 47 del decreto del Presidente della Repubblica 28 dicembre 2000, n. 445:

- Essere cittadino di uno degli Stati membri dell'Unione Europea;
- Essere in possesso del seguente titolo di studio: Laurea Specialistica/Magistrale;
- Iscrizione all'Albo Nazionale dei Giornalisti – Elenco dei professionisti e/o dei pubblicisti da almeno tre anni;
- Esperienza professionale comprovata, di durata almeno triennale ed in posizione similare, maturata nell'ambito di società pubbliche e/o private operanti nel settore ambientale;
- Buona padronanza della lingua inglese;
- Possedere conoscenze informatiche avanzate;
- Essere in possesso della patente di guida: Categoria B;
- Età non inferiore ad anni 18, fermo restando quelli previsti per il collocamento a riposo;
- Essere in posizione regolare nei confronti dell'obbligo di leva e di quelli relativi al servizio militare volontario (per i candidati cittadini italiani di sesso maschile nati entro il 31/12/1985);
- Non essere stati escluso dall'elettorato politico attivo;
- Non essere stato destituito o dispensato dall'impiego presso una pubblica amministrazione e licenziato per persistente insufficiente rendimento, per motivi disciplinari o per aver conseguito l'impiego mediante la produzione di documenti falsi e comunque con mezzi fraudolenti;
- l'assenza di condanne penali, provvedimenti di interdizione o misure restrittive (in caso positivo devono

essere dichiarate le condanne penali riportate e i provvedimenti di interdizione o le misure restrittive applicate);

- Essere fisicamente idoneo all'esercizio delle mansioni proprie del profilo di appartenenza, con esenzione di difetti o imperfezioni che possano influire sul rendimento del servizio;
- Godimento dei diritti civili e politici anche negli Stati di appartenenza o di provenienza;
- Essere in possesso, per i cittadini stranieri, fatta eccezione della titolarità della cittadinanza italiana, di tutti gli altri requisiti previsti per i cittadini italiani e avere adeguata conoscenza della lingua italiana;
- l'accettazione incondizionata delle norme contenute nel presente avviso di selezione.

Ai sensi del decreto del Presidente della Repubblica 28 dicembre 2000, n. 445, le dichiarazioni rese nella suddetta domanda di ammissione avranno valore di autocertificazione; nel caso di falsità in atti e dichiarazioni mendaci si applicano le sanzioni penali previste dall'articolo 76 del sopra citato decreto del Presidente della Repubblica 28 dicembre 2000, n. 445.

A norma dell'articolo 71 del citato D.P.R. n. 445/2000, l'AMIU effettuerà idonei controlli, anche a campione, sulla veridicità delle predette dichiarazioni sostitutive con le conseguenze di cui ai successivi articoli 75 e 76, in caso di dichiarazione rispettivamente non veritiere o mendaci.

L'AMIU non assume alcuna responsabilità in caso di smarrimento di comunicazioni dipendenti da inesatta o incompleta indicazione dell'indirizzo riportato nella domanda da parte del candidato ovvero da mancata oppure tardiva comunicazione del cambiamento dello stesso, né per disguidi postali, telegrafici o informatici comunque imputabili a fatto di terzi, a caso fortuito o di forza maggiore.

Gli aspiranti, infine, dovranno esprimere il consenso al trattamento dei dati personali per le finalità e con le modalità di cui alla vigente normativa in materia di trattamento dei dati personali.

Per ogni comunicazione in merito all'assistenza tecnica relativa alle modalità di funzionamento della piattaforma on-line dedicata alla compilazione della domanda di partecipazione occorre fare riferimento ai contatti di Help desk indicati nell'Homepage dell'applicativo. L'Help Desk prevede la possibilità di inviare una richiesta di assistenza tramite e-mail dedicata alla presente procedura selettiva o tramite chiamata telefonica.

Le dichiarazioni rese e sottoscritte nella domanda di ammissione alla selezione hanno valore di "dichiarazione sostitutive di certificazione" ai sensi dell'art. 46 del D.P.R. 445/2000 e di "dichiarazioni sostitutive dell'atto di notorietà" ai sensi dell'art. 47 del citato D.P.R. 445/2000.

Si ricorda che, fermo restando le conseguenze penali previste dall'art. 76 del D.P.R. 445/2000 per le dichiarazioni mendaci, la falsità in atti e l'uso di atti falsi, qualora emerga da successivi controlli la non veridicità del contenuto delle autocertificazioni rese, il candidato decade dalla partecipazione alla selezione e dall'eventuale assunzione, ai sensi dell'art. 75 del citato D.P.R.

Tutti i requisiti e i titoli prescritti devono essere posseduti alla data di scadenza del termine per la presentazione delle domande di partecipazione alla selezione.

Saranno esclusi dalla selezione gli aspiranti che risulteranno in difetto dei requisiti prescritti. Ai sensi dell'art. 13 del Dl. Lgs 30 giugno 2003, n. 196 e del Regolamento UE 2016/679 recante disposizioni in merito al codice di protezione dei dati personali, i dati forniti dai candidati tramite l'istanza formeranno oggetto di trattamento nel rispetto della normativa suddetta e degli obblighi di riservatezza, per provvedere agli adempimenti connessi alla suddetta selezione. Gli aspiranti, pertanto, dovranno esprimere il consenso al trattamento dei dati personali per le finalità e con le modalità di cui alla vigente normativa in materia di trattamento dei dati personali.

Nel caso di domande incomplete i richiedenti saranno invitati a presentare le dichiarazioni integrative entro i termini stabiliti dalla Società, trascorsi i quali, senza risposta, verrà presunta la mancanza di requisiti non dichiarati o il venir meno dell'interesse alla partecipazione, con conseguente esclusione dalla selezione.

AMIU si riserva in ogni momento della procedura selettiva, anche successivamente alla pubblicazione dell'eventuale elenco degli idonei, di verificare il possesso dei requisiti richiesti e, in caso di dichiarazioni mendaci o, comunque, non riscontrabili dal curriculum vitae o da altre documentazioni idonee prodotte, procedere all'esclusione dei candidati

L'AMIU TRANI, ai sensi della Legge 10 aprile 1991 n. 125, garantisce pari opportunità tra uomini e donne in materia di occupazione ed impiego.

Alla domanda di ammissione andrà allegata la seguente documentazione:

1. Fotocopia di un documento di identità in corso di validità;
2. Curriculum vitae debitamente firmato, con dichiarazioni rese ai sensi artt. 46 e 47 del D.P.R. n. 445/2000 e contenente l'autorizzazione al trattamento dei dati e delle informazioni personali ai sensi e per gli effetti del D. Lgs. n. 196/2003 e s.m.i.;
3. Documentazione comprovante il titolo di studio richiesto;
4. Documentazione comprovante il requisito relativo all'esperienza lavorativa richiesta;
5. Copia della patente di guida categoria B;
6. Documentazione comprovante l'iscrizione all'Albo Nazionale dei Giornalisti – Elenco dei professionisti e/o dei pubblicisti da almeno 3 anni.

La documentazione va inviata in formato PDF non editabile, privo di macroistruzioni e di codici eseguibili.

AMIU si riserva di richiedere in ogni momento della procedura selettiva integrazioni alla documentazione presentata.

Non saranno accettate candidature pervenute con modalità difformi rispetto a quelle qui indicate ed al di fuori dei termini indicati.

Si specifica che AMIU, in relazione al numero di candidature ricevute, si riserva di ricorrere al supporto di una Società esterna di Ricerca e Selezione.

Il termine stabilito per la presentazione della domanda è perentorio e pertanto non verranno prese in considerazioni quelle domande che per qualsiasi ragione, non esclusa la forza maggiore o il fatto di terzi, giungeranno in ritardo.

La domanda di ammissione alla selezione equivale alla accettazione delle condizioni del presente bando.

Art.4

(Inammissibilità e cause di esclusione dalla selezione)

Non possono in ogni caso essere ammessi alla selezione:

1. coloro che spediscano o presentino la domanda oltre i termini perentori indicati all'art.3 del presente avviso;
2. coloro che siano esclusi dall'elettorato politico attivo e coloro che siano stati destituiti o dispensati dall'impiego o dichiarati decaduti dall'impiego o licenziati a seguito di procedimento disciplinare;
3. coloro che abbiano riportato condanne penali che impediscano la costituzione del rapporto di lavoro;
4. coloro che non abbiano effettuato il pagamento del diritto di segreteria di cui all'art. 2 del presente avviso;
5. coloro che difettino dei requisiti generali e speciali previsti dall'art. 2 del presente avviso;
6. coloro che abbiano inoltrato domanda di ammissione alla selezione illeggibile o incompleta o priva della firma autografa;

Art.5

(Selezione e Prova preselettiva)

Si specifica che AMIU, in relazione al numero di candidature ricevute, si riserva di ricorrere al supporto di una Società esterna di Ricerca e Selezione.

Nel caso di presentazione di un numero elevato di domande, la stessa società di selezione si occuperà anche di effettuare una prova preselettiva in modo da ridurre il numero di candidati alla prova scritta.

La preselezione non costituisce prova d'esame e non concorre, quindi, alla formazione della valutazione complessiva e finale.

Il diario della prova d'esame della selezione e dell'eventuale preselezione, con l'indicazione del luogo, della data e dell'ora di svolgimento verrà pubblicato all'Albo Aziendale e sul sito internet non meno di 10 (dieci) giorni prima della data stabilita per la prova stessa.

Effettuata l'eventuale preselezione verrà redatto l'elenco dei candidati ammessi alle prove successive.

La prova preselettiva consisterà in 30 quiz a risposta multipla e verterà sulle seguenti materie: logica e cultura generale – educazione civica – diritti e doveri dei lavoratori – sicurezza sul lavoro.

Il numero massimo dei candidati che, a seguito della preselezione, effettuerà le prove di esame sarà di 50 (cinquanta) oltre ai pari merito.

L'elenco dei candidati ammessi a sostenere le prove di selezione sarà pubblicato sull'Albo Aziendale ed all'indirizzo web dell'Azienda.
La pubblicazione sul sito internet di tutti i dati relativi alla suddetta preselezione ove venisse espletata, dei risultati della stessa nonché delle notizie relative alla selezione finale (calendario della prova scritta, risultati e graduatoria finale) avrà valore di comunicazione ufficiale agli interessati.

Art. 6

(Prova scritta e Prova orale)

La prova scritta consisterà in 30 quiz a risposta multipla sulle seguenti materie: normativa in materia di servizi pubblici locali - diritti e doveri dei lavoratori - Contratto collettivo di Lavoro - sicurezza sul lavoro – teorie, tecniche e strumenti della comunicazione - teorie, tecniche e strumenti del linguaggio giornalistico e del giornalismo – comunicazione pubblica con riferimento alluso dei social - conoscenze informatiche avanzate.
Il punteggio massimo assegnabile per la prova scritta sarà di 30/30 e la prova si intenderà superata con il punteggio minimo di 18/30.
La prova orale verterà sulla testazione della conoscenza degli argomenti inerenti la mansione da svolgere e le competenze del candidato sulle materie oggetto della prova scritta attraverso un colloquio con l'obiettivo di valutare, per ciascun candidato ammesso, i seguenti aspetti:

- Valutazione attitudinale (25%)
- Valutazione gestionale (25%)
- Valutazione tecnica (50%).

Il punteggio massimo assegnabile per la prova orale sarà di 30/30 e la prova si intenderà superata con il punteggio minimo di 18/30.
Nell'ambito del colloquio sarà valutata anche la conoscenza della lingua inglese.
A ciascun candidato idoneo è attribuito un punteggio totale espresso in sessantesimi, ottenuto sommando il punteggio della prova scritta con quello della prova orale.
Il punteggio massimo ottenibile al superamento di entrambe le prova sarà di 60/60, in base al quale verrà redatta la graduatoria degli idonei.

Art. 7

(Iter di selezione)

L'elenco delle prove, le indicazioni e le modalità di svolgimento delle stesse, il calendario ed i candidati ammessi a sostenerle saranno pubblicati sul sito del sito http://www.amiutrani.it sezione "Società Trasparente" sottosezione "Selezione del Personale". AMIU è esonerata dalla notifica dell'esito individuale della selezione.

Art. 8

(Modalità di convocazione dei candidati)

Sono ammessi a sostenere le prove dell'iter di selezione esclusivamente i candidati in possesso dei requisiti richiesti.
L'elenco dei candidati ammessi a sostenere le prove previste dall'iter di selezione, identificati dal codice alfanumerico personale, sarà pubblicato sul sito del sito http://www.amiutrani.it sezione "Società Trasparente" sottosezione "Selezione del Personale" in corrispondenza della specifica posizione di interesse.
I candidati ammessi devono presentarsi per sostenere le prove nella sede, nel giorno e nell'ora indicati nella Sezione "Selezione del Personale" del sito http://www.amiutrani.it. Tale pubblicazione ha valore di notifica a tutti gli effetti di legge, pertanto non si procederà ad effettuare ulteriore avviso ai candidati, né gli stessi potranno sollevare alcuna obiezione in merito ad eventuale mancato avviso. I candidati che, per qualunque motivo, non si presenteranno a sostenere le prove selettive nel giorno e nell'ora prevista saranno considerati rinunciatari.

Art. 9

(Commissione Esaminatrice)

La commissione esaminatrice verrà nominata, con determina dell'Organo Amministrativo, dopo la scadenza del bando e sarà composta da n. 3 componenti di cui un Presidente e due Componenti, che se dipendenti, devono essere di posizione non inferiore o uguale a quella dei posti inerenti la selezione, esperti nelle materie oggetto della presente selezione e/o da personale esterno di comprovata esperienza nel settore. Un segretario

assiste la commissione e cura la verbalizzazione delle sedute.
L'elenco dei lavoratori ammessi alla selezione e il calendario della prova scritta e orale, gli esiti nonché ogni altra comunicazione inerente la procedura di selezione in oggetto, sono resi pubblici esclusivamente mediante pubblicazione sul sito aziendale (www.amiutrani.it). La pubblicazione sostituisce ogni altra diretta comunicazione agli interessati. Tale forma di pubblicità costituisce notifica a tutti gli effetti di legge e quindi non verrà inviata comunicazione scritta ai partecipanti.

Art. 10

(Formazione della graduatoria)

Al termine della chiusura della procedura selettiva, la Commissione Esaminatrice formulerà una graduatoria di merito sommando la votazione riportata da ciascun candidato nelle due prove (scritto e orale).
La graduatoria definitiva verrà affissa all'Albo Aziendale e pubblicata sul sito internet di AMIU.
La presente procedura selettiva è regolata secondo le modalità previste dalla "Procedura di Reclutamento e Selezione del Personale" del 09/01/2010.
La presente procedura ha valore esplorativo ed i suoi esiti non comportano obblighi di assunzione.
La graduatoria rimarrà efficace per un termine di tre anni, ulteriormente prorogabile, dalla data di pubblicazione della stessa e potrà essere utilizzata per l'eventuale copertura dei posti che si venissero a rendere successivamente vacanti e disponibili, nello stesso profilo professionale.
Nell'arco della validità della stessa, l'Azienda si riserva la facoltà di attingere dalla graduatoria, ai fini della copertura di eventuali ulteriori necessità organizzative relative alla posizione di cui al presente avviso, anche di carattere temporaneo.
Al fine della formazione della graduatoria finale degli idonei, a parità di punteggio totale, saranno valutati quali requisiti preferenziali:

- Maggior durata temporale inerente la pregressa esperienza nel settore di riferimento;

in ipotesi di ulteriore parità

- numero dei figli a carico, indipendentemente dal fatto che il candidato sia coniugato o meno;

in ipotesi di ulteriore parità

- Minore anzianità anagrafica

in ipotesi di ulteriore parità

- sorteggio.

La graduatoria generale di merito sarà approvata con determina dell'Amministratore Unico.
L'ordine di priorità dei requisiti preferenziali sarà stabilito dalla commissione di selezione e comunicato in sede di pubblicazione di elenco delle prove
I posti saranno conferiti secondo l'ordine della graduatoria, qualora il candidato rinunci al posto a tempo indeterminato sarà considerato decaduto dalla graduatoria medesima.
Non si dà luogo a dichiarazioni di idoneità alla selezione.

Art. 11

(Stipula Contratto di Lavoro e inquadramento lavorativo)

I candidati in graduatoria secondo l'ordine della stessa saranno invitati alla stipulazione del contratto individuale di lavoro subordinato a tempo indeterminato e a tempo pieno, con sede di lavoro Trani, secondo l'ordine della graduatoria finale nel livello contrattuale previsto.
Gli eventuali candidati idonei dovranno, comunque, confermare la disponibilità all'immediata assunzione entro 24 ore dalla convocazione per la sottoscrizione del contratto; in caso contrario si procederà a scorrimento dell'elenco degli idonei.
Il rapporto di lavoro è regolato dal CCNL Utilitalia vigente.
La mancata presa di servizio alla data stabilita, sarà considerata come rinuncia alla nuova posizione contrattuale.
L'AMIU sottoporrà ad apposita visita medica i vincitori della selezione prima della loro assunzione ed immissione in servizio. Solo i candidati che a seguito della suddetta visita conseguiranno la piena e incondizionata idoneità potranno essere inquadrati nella relativa posizione contrattuale e lavorativa.
AMIU si riserva in ogni momento della procedura selettiva, anche successivamente alla pubblicazione dell'eventuale elenco degli idonei, di verificare il possesso dei requisiti richiesti e, in caso di dichiarazioni

mendaci o comunque non riscontrabili dal curriculum vitae o da altre documentazioni idonee prodotte, procedere all'esclusione dei candidati.
Ai sensi delle vigenti disposizioni in materia di anticorruzione, AMIU S.p.A. non procederà all'assunzione di dipendenti pubblici che, negli ultimi 3 anni di servizio, abbiano esercitato poteri autorizzativi o negoziali per conto di pubbliche amministrazioni nei confronti di AMIU, ancorché risultassero nella graduatoria finale degli idonei.

Art. 12

(Trattamento economico)

Ai vincitori verrà corrisposta una retribuzione mensile pari a quella iniziale spettante al personale a tempo indeterminato appartenente al Livello 6°, secondo quanto previsto dal vigente CCNL sopra richiamato. Il trattamento economico sarà soggetto alle ritenute previdenziali, assistenziali ed erariali a norma di legge.

Art.13

(Proroga, sospensione o revoca della selezione)

L'AMIU si riserva la facoltà di prorogare, sospendere o revocare la presente selezione qualora ne rilevasse la necessità o l'opportunità per ragioni di pubblico interesse. Inoltre potrà disporre in ogni momento l'esclusione dalla selezione di un candidato per difetto dei requisiti richiesti.

Art.14

(Pubblicità)

Il presente bando è pubblicato all'Albo Aziendale e sul sito internet per 30 (trenta) giorni consecutivi di calendario.

Art. 15

(Informazioni)

Per eventuali informazioni relative al processo selettivo e/o in merito alla modalità di inoltro della candidatura è possibile contattare gli Uffici Amministrativi di AMIU dal lunedì al venerdì dalle 9.30 alle 13.00 al seguente recapito telefonico: 0883/583543.

AMIU S.p.A., a suo insindacabile giudizio, si riserva la facoltà di modificare, sospendere o revocare il presente avviso, nonché di riaprire i termini di scadenza quando siano già chiusi senza che per i candidati insorga alcuna pretesa o diritto.

Art. 16

(Trattamento dei dati personali)

INFORMATIVA PER IL TRATTAMENTO DEI DATI PERSONALI EX ART. 13, REGOLAMENTO UE 679/2016 GDPR
AMIU TRANI S.p.A. corrente in Trani (BT) S.P. 168 Località Puro Vecchio, in qualità di titolare del trattamento, La informa che i Suoi dati saranno trattati come segue:
Titolare del Trattamento: AMIU S.p.A. di Trani
Responsabile protezione dati: Dott. Antonio Arzano
Finalità del trattamento: partecipazione alla selezione pubblica;
Base giuridica del trattamento: art. 6 par. 1 lett. b, c Regolamento UE 679/2016;
Destinatari del trattamento: Personale di AMIU S.p.A. appartenente all'Ufficio del Personale, Segreteria/ Protocollo nonché la Commissione Esaminatrice.
L'elenco dettagliato degli autorizzati al trattamento è disponibile presso la sede dell'AMIU.
Periodo di conservazione: per il tempo necessario al conseguimento delle finalità per le quali sono trattati e comunque nei termini di legge.
Modalità di trattamento: il trattamento dei dati personali, sia su supporto cartaceo che elettronico, è realizzato in conformità a quanto previsto dall'art. 5 del menzionato GDPR e precisamente in modo lecito, corretto e trasparente e limitatamente allo stretto necessario per la realizzazione delle suddette finalità ed in modo esatto ed infine nel rispetto del principio di "limitazione della conservazione".
Diritti dell'interessato: l'interessato/a potrà esercitare i diritti previsti dagli artt. 15 - 22 del Regolamento UE 679/2016, quali i diritti di accesso, di rettifica, di cancellazione, di limitazione del trattamento, di portabilità dei dati ed infine il diritto di opposizione e di proporre apposito reclamo ad una autorità di controllo;

Natura del conferimento: Obbligatorio per il conseguimento della finalità. Per esercitare i diritti in menzione, l'interessato/a dovrà firmare in calce alla domanda di partecipazione alla selezione di aver preso visione della presente informativa allegata all'avviso di selezione.
AMIU S.p.A. conduce i processi di selezione del personale nel rispetto della normativa vigente e conferma a tutti gli interessati che tratterà i dati liberamente trasmessi, sensibili e non, esclusivamente al fine della gestione dell'attività di reclutamento, della selezione e valutazione dei candidati. Si invitano, pertanto, tutti i candidati a prendere visione della Informativa Privacy per la selezione del personale.

Trani, 05 giugno 2020

AMIU S.p.A.
L'Amministratore Unico
Ing. Gaetano Nacci

SOCIETA' AMIU TRANI

AVVISO DI SELEZIONE PUBBLICA PER TITOLI ED ESAMI RISERVATA ED APERTA AI SOGGETTI IN POSSESSO DEI REQUISITI DI CUI ALL'ART. 1 LEGGE 68/1999 PER L'ASSUNZIONE A TEMPO PIENO E INDETERMINATO DI N. 01 "RESPONSABILE SISTEMI E CONTROLLO DI GESTIONE" DI LIVELLO 7°C.C.N.L. UTILITALIA DEI SERVIZI AMBIENTALI 10/7/2016.

L'AMMINISTRATORE UNICO

Visto il Piano di fabbisogno del personale approvato con DGC n. 64 del 14/05/2019 e la relativa rimodulazione con il nuovo Piano delle assunzioni inserito nella Relazione programmatica per l'anno 2020;
Visto il Piano Esecutivo dei Servizi di Igiene Urbana nel Comune di Trani (Revisione 2019) di cui al contratto di servizio del 23/02/2018 approvato con DGC 226 del 30/12/2019;
Vista la richiesta di avviamento numerico ex Legge 68/1999 prot. 7323 del 11/11/2019 trasmessa in pari data all'Agenzia Regionale Politiche Attive del Lavoro;
Vista la propria determina del 05/06/2020.

RENDE NOTO

che è indetta una selezione pubblica per la copertura di n. 1 posto di Impiegato tecnico con la mansione di "Responsabile sistemi e controllo di gestione" da inquadrare nel 7°livello del CCNL Utilitalia con contratto a tempo pieno e indeterminato riservato ai soggetti in possesso dei requisiti di cui all'art. 1 della Legge 68/1999.
Il rapporto di lavoro a tempo indeterminato sarà regolato dal vigente CCNL Utilitalia.
La selezione consiste in una prova scritta, in una prova orale ed una eventuale prova preselettiva.

Art. 1

(Profilo Professionale)

La presente procedura riguarda la selezione di n. 1 "Responsabile sistemi e controllo di gestione" nel livello 7° le cui principali aree di responsabilità a titolo esemplificativo ma non esaustivo sono le seguenti:

- Cura e mantiene operativi i sistemi di gestione adottati dalla società;
- Coordina i diversi sistemi di gestione, il modello di organizzazione 231/01 e i presidi anticorruzione prediligendo un approccio integrato;
- Detiene la documentazione relativa ai sistemi di gestione e ne verifica il corretto utilizzo;
- Prepara campagne informative, interne ed esterne, per la diffusione della cultura della qualità tra la popolazione aziendale e tra chi, a qualsiasi titolo, intrattiene rapporti con la società;
- Supervisiona la corretta applicazione dei sistemi di gestione, conduce audit, rileva non conformità, propone azioni correttive e verifica l'attuazione delle stesse;
- Promuove il costante aggiornamento dei sistemi di gestione, anche a seguito di mutamenti normativi o aziendali;
- Cura gli adempimenti relativi alle certificazioni di terze parti e mantiene i rapporti con gli enti di certificazione;
- Partecipa agli audit di certificazione e conserva i relativi rapporti di audit;
- Informa costantemente l'organo amministrativo degli esiti delle certificazioni;
- Propone all'organo amministrativo i provvedimenti disciplinari per il personale che non si attiene ai modelli di gestione adottati.

Art. 2

(Requisiti di ammissione alla selezione)

Possono candidarsi alla presente selezione i candidati in possesso dei seguenti requisiti:
Per essere ammesso alla selezione l'aspirante deve essere in possesso dei seguenti requisiti:

- Essere cittadino di uno degli Stati membri dell'Unione Europea;
- Requisiti di cui all'art. 1 Legge 68/1999;
- Essere in possesso del seguente titolo di studio: Laurea (anche triennale) in Ingegneria Civile/ Ambientale;
- Iscrizione all'Albo degli Ingegneri (requisito preferenziale ma non essenziale);

- Esperienza professionale comprovata, di almeno diciotto mesi in ambito ambientale-gestionale-impiantistico presso soggetti pubblici o privati;
- Approfondita conoscenza della normativa in materia di appalti e contratti pubblici;
- Buona padronanza della lingua inglese;
- Conoscenze informatiche avanzate;
- Essere in possesso della patente di guida: Categoria B;
- Età non inferiore ad anni 18, fermo restando quelli previsti per il collocamento a riposo;
- Essere in posizione regolare nei confronti dell'obbligo di leva e di quelli relativi al servizio militare volontario (per i candidati cittadini italiani di sesso maschile nati entro il 31/12/1985);
- Non essere stati escluso dall'elettorato politico attivo;
- Non essere stato destituito o dispensato dall'impiego presso una pubblica amministrazione e licenziato per persistente insufficiente rendimento, per motivi disciplinari o per aver conseguito l'impiego mediante la produzione di documenti falsi e comunque con mezzi fraudolenti;
- l'assenza di condanne penali, provvedimenti di interdizione o misure restrittive (in caso positivo devono essere dichiarate le condanne penali riportate e i provvedimenti di interdizione o le misure restrittive applicate);
- Essere fisicamente idoneo all'esercizio delle mansioni proprie del profilo di appartenenza, con esenzione di difetti o imperfezioni che possano influire sul rendimento del servizio;
- Godimento dei diritti civili e politici anche negli Stati di appartenenza o di provenienza;
- Essere in possesso, per i cittadini stranieri, fatta eccezione della titolarità della cittadinanza italiana, di tutti gli altri requisiti previsti per i cittadini italiani e avere adeguata conoscenza della lingua italiana.

I requisiti sopraelencati devono essere posseduti alla data di scadenza del termine utile per la presentazione della domanda pena l'esclusione.

Per difetto dei requisiti può essere disposta, in qualsiasi momento, l'esclusione dalla selezione con atto motivato.

Art. 3

(*Domanda di ammissione, presentazione e contenuto)*

Il candidato dovrà produrre la propria domanda di partecipazione esclusivamente in via telematica, entro 30 giorni naturali e consecutivi dalla pubblicazione del Bando di Selezione sul BURP, compilando l'apposito modulo on-line accessibile dal sito internet dell'AMIU nella Sezione "Società Trasparente", sotto sezione "Selezione del Personale" seguendo la procedura di seguito indicata:

a. la prima volta che il candidato accede all'applicazione informatica per la compilazione della domanda di partecipazione deve selezionare REGISTRATI (è necessario essere in possesso di indirizzo di posta elettronica e di codice fiscale);
b. Terminata la compilazione dei campi richiesti il candidato dovrà confermare i dati inseriti "selezionando" il pulsante in fondo alla pagina REGISTRATI, quindi il candidato riceverà un messaggio di posta elettronica, generato in automatico dall'applicazione informatica, a conferma dell'avvenuta registrazione e con l'indicazione delle credenziali (Nome utente e Password) necessarie per la compilazione della domanda di partecipazione; dette credenziali potranno essere eventualmente utilizzate per la partecipazione a più selezioni.
c. selezionando l'apposito link contenuto nella comunicazione e-mail di cui alla lettera precedente b) il candidato potrà accedere all'applicazione informatica mediante il pulsante ACCEDI digitando le proprie credenziali (Nome utente e Password);
d. una volta entrato nell'applicazione informatica ed aver optato per la selezione di proprio interesse, il candidato dovrà selezionare ISCRIVITI AL CONCORSO e compilare tutti i campi richiesti. Terminata la compilazione la domanda di candidatura dovrà essere stampata attraverso la funzione "STAMPA DOMANDA", firmata e allegata tramite la funzione "ALLEGA DOMANDA";
e. Inviare la domanda attraverso la funzione "INVIA DOMANDA".

Entro il termine utile per la presentazione della candidatura l'applicazione informatica consentirà di modificare, anche più volte, i dati già inseriti secondo la procedura di cui alle precedenti lettere; in ogni caso l'applicazione

conserverà per ogni singolo candidato esclusivamente la candidatura con data/ora di registrazione più recente. La data e l'ora di presentazione telematica della candidatura al bando sono attestate dall'applicazione informatica.

Allo scadere del termine utile per la presentazione della domanda, l'applicazione informatica non permetterà più alcun accesso al modulo elettronico di compilazione ed invio delle candidature.

La procedura di compilazione e invio telematico della domanda dovrà essere completata entro e non oltre la mezzanotte del trentesimo giorno, compresi i giorni festivi, decorrente dal giorno successivo a quello di pubblicazione del presente avviso sul BURP. Il termine per la presentazione delle domande, ove cada in giorno festivo, sarà prorogato di diritto al primo giorno successivo non festivo.

Non sono ammesse altre forme di produzione o di invio delle domande di partecipazione alla selezione.

Per la partecipazione alla selezione è dovuto un **diritto di segreteria**, quale contributo per la copertura delle spese della procedura. L'importo è fissato in euro 10,00 (euro dieci/00) da versare, entro il 30° giorno dalla pubblicazione del bando, mediante bonifico bancario su c/c IBAN **IT 06 B 0542441720000001003854** (Banca Popolare di Bari filiale di Trani) intestato a: "AMIU S.p.A", indicando nella causale il proprio codice fiscale e la denominazione della selezione alla quale partecipare. La ricevuta dell'avvenuto versamento dovrà essere consegnata dal candidato, unitamente alla domanda di partecipazione e al documento di riconoscimento, il giorno di svolgimento della prima prova.

Nella domanda il candidato deve dichiarare, sotto la propria responsabilità, ai sensi degli articoli 46 e 47 del decreto del Presidente della Repubblica 28 dicembre 2000, n. 445:

- Essere cittadino di uno degli Stati membri dell'Unione Europea;
- Requisiti di cui all'art. 1 Legge 68/1999;
- Essere in possesso del seguente titolo di studio: Laurea (anche triennale) in Ingegneria Civile/ Ambientale;
- Iscrizione all'Albo degli Ingegneri (requisito preferenziale ma non essenziale);
- Esperienza professionale comprovata, di almeno diciotto mesi in ambito ambientale-gestionale-impiantistico presso soggetti pubblici o privati;
- Approfondita conoscenza della normativa in materia di appalti e contratti pubblici;
- Buona padronanza della lingua inglese;
- Possedere conoscenze informatiche avanzate;
- Essere in possesso della patente di guida: Categoria B;
- Età non inferiore ad anni 18, fermo restando quelli previsti per il collocamento a riposo;
- Essere in posizione regolare nei confronti dell'obbligo di leva e di quelli relativi al servizio militare volontario (per i candidati cittadini italiani di sesso maschile nati entro il 31/12/1985);
- Non essere stati escluso dall'elettorato politico attivo;
- Non essere stato destituito o dispensato dall'impiego presso una pubblica amministrazione e licenziato per persistente insufficiente rendimento, per motivi disciplinari o per aver conseguito l'impiego mediante la produzione di documenti falsi e comunque con mezzi fraudolenti;
- l'assenza di condanne penali, provvedimenti di interdizione o misure restrittive (in caso positivo devono essere dichiarate le condanne penali riportate e i provvedimenti di interdizione o le misure restrittive applicate);
- Essere fisicamente idoneo all'esercizio delle mansioni proprie del profilo di appartenenza, con esenzione di difetti o imperfezioni che possano influire sul rendimento del servizio;
- Godimento dei diritti civili e politici anche negli Stati di appartenenza o di provenienza;
- Essere in possesso, per i cittadini stranieri, fatta eccezione della titolarità della cittadinanza italiana, di tutti gli altri requisiti previsti per i cittadini italiani e avere adeguata conoscenza della lingua italiana;
- l'accettazione incondizionata delle norme contenute nel presente avviso di selezione.

Ai sensi del decreto del Presidente della Repubblica 28 dicembre 2000, n. 445, le dichiarazioni rese nella suddetta domanda di ammissione avranno valore di autocertificazione; nel caso di falsità in atti e dichiarazioni mendaci si applicano le sanzioni penali previste dall'articolo 76 del sopra citato decreto del Presidente della Repubblica 28 dicembre 2000, n. 445.

A norma dell'articolo 71 del citato D.P.R. n. 445/2000, l'AMIU effettuerà idonei controlli, anche a campione, sulla veridicità delle predette dichiarazioni sostitutive con le conseguenze di cui ai successivi articoli 75 e 76, in caso di dichiarazione rispettivamente non veritiere o mendaci.
L'AMIU non assume alcuna responsabilità in caso di smarrimento di comunicazioni dipendenti da inesatta o incompleta indicazione dell'indirizzo riportato nella domanda da parte del candidato ovvero da mancata oppure tardiva comunicazione del cambiamento dello stesso, né per disguidi postali, telegrafici o informatici comunque imputabili a fatto di terzi, a caso fortuito o di forza maggiore.
Gli aspiranti, infine, dovranno esprimere il consenso al trattamento dei dati personali per le finalità e con le modalità di cui alla vigente normativa in materia di trattamento dei dati personali.
Per ogni comunicazione in merito all'assistenza tecnica relativa alle modalità di funzionamento della piattaforma on-line dedicata alla compilazione della domanda di partecipazione occorre fare riferimento ai contatti di Help desk indicati nell'Homepage dell'applicativo. L'Help Desk prevede la possibilità di inviare una richiesta di assistenza tramite e-mail dedicata alla presente procedura selettiva o tramite chiamata telefonica.
Le dichiarazioni rese e sottoscritte nella domanda di ammissione alla selezione hanno valore di "dichiarazione sostitutive di certificazione" ai sensi dell'art. 46 del D.P.R. 445/2000 e di "dichiarazioni sostitutive dell'atto di notorietà" ai sensi dell'art. 47 del citato D.P.R. 445/2000.
Si ricorda che, fermo restando le conseguenze penali previste dall'art. 76 del D.P.R. 445/2000 per le dichiarazioni mendaci, la falsità in atti e l'uso di atti falsi, qualora emerga da successivi controlli la non veridicità del contenuto delle autocertificazioni rese, il candidato decade dalla partecipazione alla selezione e dall'eventuale assunzione, ai sensi dell'art. 75 del citato D.P.R.
L' AMIU TRANI, ai sensi della Legge 10 aprile 1991 n. 125, garantisce pari opportunità tra uomini e donne in materia di occupazione ed impiego.
Tutti i requisiti e i titoli prescritti devono essere posseduti alla data di scadenza del termine per la presentazione delle domande di partecipazione alla selezione.
Saranno esclusi dalla selezione gli aspiranti che risulteranno in difetto dei requisiti prescritti. Ai sensi dell'art. 13 del Dl. Lgs 30 giugno 2003, n. 196 e del Regolamento UE 2016/679 recante disposizioni in merito al codice di protezione dei dati personali, i dati forniti dai candidati tramite l'istanza formeranno oggetto di trattamento nel rispetto della normativa suddetta e degli obblighi di riservatezza, per provvedere agli adempimenti connessi alla suddetta selezione. Gli aspiranti, pertanto, dovranno esprimere il consenso al trattamento dei dati personali per le finalità e con le modalità di cui alla vigente normativa in materia di trattamento dei dati personali.
Nel caso di domande incomplete i richiedenti saranno invitati a presentare le dichiarazioni integrative entro i termini stabiliti dalla Società, trascorsi i quali, senza risposta, verrà presunta la mancanza di requisiti non dichiarati o il venir meno dell'interesse alla partecipazione, con conseguente esclusione dalla selezione.
AMIU si riserva in ogni momento della procedura selettiva, anche successivamente alla pubblicazione dell'eventuale elenco degli idonei, di verificare il possesso dei requisiti richiesti e, in caso di dichiarazioni mendaci o, comunque, non riscontrabili dal curriculum vitae o da altre documentazioni idonee prodotte, procedere all'esclusione dei candidati
Alla domanda di ammissione andrà allegata la seguente documentazione:

1. Fotocopia di un documento di identità in corso di validità;
2. Curriculum vitae debitamente firmato, con dichiarazioni rese ai sensi artt. 46 e 47 del D.P.R. n. 445/2000 e contenente l'autorizzazione al trattamento dei dati e delle informazioni personali ai sensi e per gli effetti del D. Lgs. n. 196/2003 e s.m.i.;
3. Documentazione comprovante il titolo di studio richiesto;
4. Documentazione comprovante il requisito relativo all'esperienza lavorativa richiesta;
5. Documentazione comprovante il possesso dei requisiti di cui all'art. 1 della Legge 68/1999;
6. Copia della patente di guida categoria B;
7. Documentazione comprovante l'iscrizione all'Albo degli Ingegneri (requisito preferenziale ma non essenziale).

La documentazione va inviata in formato PDF non editabile, privo di macroistruzioni e di codici eseguibili.

AMIU si riserva di richiedere in ogni momento della procedura selettiva integrazioni alla documentazione presentata.
Non saranno accettate candidature pervenute con modalità difformi rispetto a quelle qui indicate ed al di fuori dei termini indicati.
Si specifica che AMIU, in relazione al numero di candidature ricevute, si riserva di ricorrere al supporto di una Società esterna di Ricerca e Selezione.
Il termine stabilito per la presentazione della domanda è perentorio e pertanto non verranno prese in considerazioni quelle domande che per qualsiasi ragione, non esclusa la forza maggiore o il fatto di terzi, giungeranno in ritardo.
La domanda di ammissione alla selezione equivale alla accettazione delle condizioni del presente bando.

Art.4

(Inammissibilità e cause di esclusione dalla selezione)

Non possono in ogni caso essere ammessi alla selezione:

1. coloro che spediscano o presentino la domanda oltre i termini perentori indicati all'art.3 del presente avviso;
2. coloro che siano esclusi dall'elettorato politico attivo e coloro che siano stati destituiti o dispensati dall'impiego o dichiarati decaduti dall'impiego o licenziati a seguito di procedimento disciplinare;
3. coloro che abbiano riportato condanne penali che impediscano la costituzione del rapporto di lavoro;
4. coloro che non abbiano effettuato il pagamento del diritto di segreteria di cui all'art. 2 del presente avviso;
5. coloro che difettino dei requisiti generali e speciali previsti dall'art. 2 del presente avviso;
6. coloro che abbiano inoltrato domanda di ammissione alla selezione illeggibile o incompleta o priva della firma autografa.

Art.5

(Selezione e Prova preselettiva)

Si specifica che AMIU, in relazione al numero di candidature ricevute, si riserva di ricorrere al supporto di una Società esterna di Ricerca e Selezione.
Nel caso di presentazione di un numero elevato di domande, la stessa società si occuperà anche di effettuare una prova preselettiva in modo da ridurre il numero di candidati alla prova scritta.
La preselezione non costituisce prova d'esame e non concorre, quindi, alla formazione della valutazione complessiva e finale.
Il diario della prova d'esame della selezione e dell'eventuale preselezione, con l'indicazione del luogo, della data e dell'ora di svolgimento verrà pubblicato all'Albo Aziendale e sul sito internet non meno di 10 (dieci) giorni prima della data stabilita per la prova stessa.
Effettuata l'eventuale preselezione verrà redatto l'elenco dei candidati ammessi alle prove successive.
La prova preselettiva consisterà in 30 quiz a risposta multipla e verterà sulle seguenti materie: logica e cultura generale – educazione civica – diritti e doveri dei lavoratori – sicurezza sul lavoro.
Il numero massimo dei candidati che, a seguito della preselezione, effettuerà le prove di esame sarà di 50 (cinquanta) oltre ai pari merito.
L'elenco dei candidati ammessi a sostenere le prove di selezione sarà pubblicato sull'Albo Aziendale ed all'indirizzo web dell'Azienda.
La pubblicazione sul sito internet di tutti i dati relativi alla suddetta preselezione ove venisse espletata, dei risultati della stessa nonché delle notizie relative alla selezione finale (calendario della prova scritta, risultati e graduatoria finale) avrà valore di comunicazione ufficiale agli interessati.

Art. 6

(Prova scritta e Prova orale)

La prova scritta consisterà in 30 quiz a risposta multipla sulle seguenti materie: normativa in materia di servizi pubblici locali - diritti e doveri dei lavoratori - Contratto collettivo di Lavoro - conoscenze e competenze operative dei sistemi integrati di qualità e sicurezza sul lavoro - conoscenza della normativa in materia di

contrattualistica pubblica e del codice degli appalti - conoscenze informatiche avanzate.
Il punteggio massimo assegnabile per la prova scritta sarà di 30/30 e la prova si intenderà superata con il punteggio minimo di 18/30.
La prova orale verterà sulla testazione della conoscenza degli argomenti inerenti la mansione da svolgere e le competenze del candidato sulle materie oggetto della prova scritta attraverso un colloquio con l'obiettivo di valutare, per ciascun candidato ammesso, i seguenti aspetti:

- Valutazione attitudinale (25%)
- Valutazione gestionale (25%)
- Valutazione tecnica (50%).

Il punteggio massimo assegnabile per la prova orale sarà di 30/30 e la prova si intenderà superata con il punteggio minimo di 18/30.
Nell'ambito del colloquio sarà valutata anche la conoscenza della lingua inglese.
A ciascun candidato idoneo è attribuito un punteggio totale espresso in sessantesimi, ottenuto sommando il punteggio della prova scritta con quello della prova orale.
Il punteggio massimo ottenibile al superamento di entrambe le prova sarà di 60/60, in base al quale verrà redatta la graduatoria degli idonei.

Art. 7

(Iter di selezione)

L'elenco delle prove, le indicazioni e le modalità di svolgimento delle stesse, il calendario ed i candidati ammessi a sostenerle saranno pubblicati sul sito del sito http://www.amiutrani.it sezione "Società Trasparente" sottosezione "Selezione del Personale". AMIU è esonerata dalla notifica dell'esito individuale della selezione.

Art. 8

(Modalità di convocazione dei candidati)

Sono ammessi a sostenere le prove dell'iter di selezione esclusivamente i candidati in possesso dei requisiti richiesti.
L'elenco dei candidati ammessi a sostenere le prove previste dall'iter di selezione, identificati dal codice alfanumerico personale, sarà pubblicato sul sito del sito http://www.amiutrani.it sezione "Società Trasparente" sottosezione "Selezione del Personale" in corrispondenza della specifica posizione di interesse.
I candidati ammessi devono presentarsi per sostenere le prove nella sede, nel giorno e nell'ora indicati nella Sezione "Selezione del Personale" del sito http://www.amiutrani.it. Tale pubblicazione ha valore di notifica a tutti gli effetti di legge, pertanto non si procederà ad effettuare ulteriore avviso ai candidati, né gli stessi potranno sollevare alcuna obiezione in merito ad eventuale mancato avviso. I candidati che, per qualunque motivo, non si presenteranno a sostenere le prove selettive nel giorno e nell'ora prevista saranno considerati rinunciatari.

Art. 9

(Commissione Esaminatrice)

La commissione esaminatrice verrà nominata, con determina dell'Organo Amministrativo, dopo la scadenza del bando e sarà composta da n. 3 componenti di cui un Presidente e due Componenti, che se dipendenti, devono essere di posizione non inferiore o uguale a quella dei posti inerenti la selezione, esperti nelle materie oggetto della presente selezione e/o da personale esterno di comprovata esperienza nel settore. Un segretario assiste la commissione e cura la verbalizzazione delle sedute.
L'elenco dei lavoratori ammessi alla selezione e il calendario della prova scritta e orale, gli esiti nonché ogni altra comunicazione inerente la procedura di selezione in oggetto, sono resi pubblici esclusivamente mediante pubblicazione sul sito aziendale (www.amiutrani.it). La pubblicazione sostituisce ogni altra diretta comunicazione agli interessati. Tale forma di pubblicità costituisce notifica a tutti gli effetti di legge e quindi non verrà inviata comunicazione scritta ai partecipanti.

Art. 10

(Formazione della graduatoria)

Al termine della chiusura della procedura selettiva, la Commissione Esaminatrice formulerà una graduatoria di merito sommando la votazione riportata da ciascun candidato nelle due prove (scritto e orale).

La graduatoria definitiva verrà affissa all'Albo Aziendale e pubblicata sul sito internet di AMIU.
La presente procedura selettiva è regolata secondo le modalità previste dalla "Procedura di Reclutamento e Selezione del Personale" del 09/01/2010.
La presente procedura ha valore esplorativo ed i suoi esiti non comportano obblighi di assunzione.
La graduatoria rimarrà efficace per un termine di tre anni, ulteriormente prorogabile, dalla data di pubblicazione della stessa e potrà essere utilizzata per l'eventuale copertura dei posti che si venissero a rendere successivamente vacanti e disponibili, nello stesso profilo professionale.
Nell'arco della validità della stessa, l'Azienda si riserva la facoltà di attingere dalla graduatoria, ai fini della copertura di eventuali ulteriori necessità organizzative relative alla posizione di cui al presente avviso, anche di carattere temporaneo.
Al fine della formazione della graduatoria finale degli idonei, a parità di punteggio totale, saranno valutati i seguenti parametri requisiti preferenziali:

- Maggior durata temporale inerente la pregressa esperienza nel settore di riferimento;

in ipotesi di ulteriore parità

- Iscrizione all'Albo degli Ingegneri (sì/no);

in ipotesi di ulteriore parità

- numero dei figli a carico, indipendentemente dal fatto che il candidato sia coniugato o meno;

in ipotesi di ulteriore parità

- Minore anzianità anagrafica

in ipotesi di ulteriore parità

- Sorteggio.

La graduatoria generale di merito sarà approvata con determina dell'Amministratore Unico.
L'ordine di priorità dei requisiti preferenziali sarà stabilito dalla commissione di selezione e comunicato in sede di pubblicazione di elenco delle prove
I posti saranno conferiti secondo l'ordine della graduatoria, qualora il candidato rinunci al posto a tempo indeterminato sarà considerato decaduto dalla graduatoria medesima.
Non si dà luogo a dichiarazioni di idoneità alla selezione.

Art. 11

(Stipula Contratto di Lavoro e inquadramento lavorativo)

I candidati in graduatoria secondo l'ordine della stessa saranno invitati alla stipulazione del contratto individuale di lavoro subordinato a tempo indeterminato e a tempo pieno, con sede di lavoro Trani, secondo l'ordine della graduatoria finale nel livello contrattuale previsto.
Gli eventuali candidati idonei dovranno, comunque, confermare la disponibilità all'immediata assunzione entro 24 ore dalla convocazione per la sottoscrizione del contratto; in caso contrario si procederà a scorrimento dell'elenco degli idonei.
Il rapporto di lavoro è regolato dal CCNL Utilitalia vigente.
La mancata presa di servizio alla data stabilita, sarà considerata come rinuncia alla nuova posizione contrattuale.
L'AMIU sottoporrà ad apposita visita medica i vincitori della selezione prima della loro assunzione ed immissione in servizio. Solo i candidati che a seguito della suddetta visita conseguiranno la piena e incondizionata idoneità potranno essere inquadrati nella relativa posizione contrattuale e lavorativa.
AMIU si riserva in ogni momento della procedura selettiva, anche successivamente alla pubblicazione dell'eventuale elenco degli idonei, di verificare il possesso dei requisiti richiesti e, in caso di dichiarazioni mendaci o comunque non riscontrabili dal curriculum vitae o da altre documentazioni idonee prodotte, procedere all'esclusione dei candidati.
Ai sensi delle vigenti disposizioni in materia di anticorruzione, AMIU S.p.A. non procederà all'assunzione di dipendenti pubblici che, negli ultimi 3 anni di servizio, abbiano esercitato poteri autorizzativi o negoziali per conto di pubbliche amministrazioni nei confronti di AMIU, ancorché risultassero nella graduatoria finale degli idonei.

Art. 12

(Trattamento economico)

Ai vincitori verrà corrisposta una retribuzione mensile pari a quella iniziale spettante al personale a tempo indeterminato appartenente al Livello 7°, secondo quanto previsto dal vigente CCNL sopra richiamato. Il trattamento economico sarà soggetto alle ritenute previdenziali, assistenziali ed erariali a norma di legge.

Art.13

(Proroga, sospensione o revoca della selezione)

L'AMIU si riserva la facoltà di prorogare, sospendere o revocare la presente selezione qualora ne rilevasse la necessità o l'opportunità per ragioni di pubblico interesse. Inoltre potrà disporre in ogni momento l'esclusione dalla selezione di un candidato per difetto dei requisiti richiesti.

Art.14

(Pubblicità)

Il presente bando è pubblicato all'Albo Aziendale e sul sito internet per 30 (trenta) giorni consecutivi di calendario.

Art. 15

(Informazioni)

Per eventuali informazioni relative al processo selettivo e/o in merito alla modalità di inoltro della candidatura è possibile contattare gli Uffici Amministrativi di AMIU dal lunedì al venerdì dalle 9.30 alle 13.00 al seguente recapito telefonico: 0883/583543.

AMIU S.p.A., a suo insindacabile giudizio, si riserva la facoltà di modificare, sospendere o revocare il presente avviso, nonché di riaprire i termini di scadenza quando siano già chiusi senza che per i candidati insorga alcuna pretesa o diritto.

Art. 16

(Trattamento dei dati personali)

INFORMATIVA PER IL TRATTAMENTO DEI DATI PERSONALI EX ART. 13, REGOLAMENTO UE 679/2016 GDPR

AMIU TRANI S.p.A. corrente in Trani (BT) S.P. 168 Località Puro Vecchio, in qualità di titolare del trattamento, La informa che i Suoi dati saranno trattati come segue:

Titolare del Trattamento: AMIU S.p.A. di Trani

Responsabile protezione dati: Dott. Antonio Arzano

Finalità del trattamento: partecipazione alla selezione pubblica;

Base giuridica del trattamento: art. 6 par. 1 lett. b, c Regolamento UE 679/2016;

Destinatari del trattamento: Personale di AMIU S.p.A. appartenente all'Ufficio del Personale, Segreteria/ Protocollo nonché la Commissione Esaminatrice.

L'elenco dettagliato degli autorizzati al trattamento è disponibile presso la sede dell'AMIU.

Periodo di conservazione: per il tempo necessario al conseguimento delle finalità per le quali sono trattati e comunque nei termini di legge.

Modalità di trattamento: il trattamento dei dati personali, sia su supporto cartaceo che elettronico, è realizzato in conformità a quanto previsto dall'art. 5 del menzionato GDPR e precisamente in modo lecito, corretto e trasparente e limitatamente allo stretto necessario per la realizzazione delle suddette finalità ed in modo esatto ed infine nel rispetto del principio di "limitazione della conservazione".

Diritti dell'interessato: l'interessato/a potrà esercitare i diritti previsti dagli artt. 15 - 22 del Regolamento UE 679/2016, quali i diritti di accesso, di rettifica, di cancellazione, di limitazione del trattamento, di portabilità dei dati ed infine il diritto di opposizione e di proporre apposito reclamo ad una autorità di controllo;

Natura del conferimento: Obbligatorio per il conseguimento della finalità. Per esercitare i diritti in menzione, l'interessato/a dovrà firmare in calce alla domanda di partecipazione alla selezione di aver preso visione della presente informativa allegata all'avviso di selezione.

AMIU S.p.A. conduce i processi di selezione del personale nel rispetto della normativa vigente e conferma a tutti gli interessati che tratterà i dati liberamente trasmessi, sensibili e non, esclusivamente al fine della

gestione dell'attività di reclutamento, della selezione e valutazione dei candidati. Si invitano, pertanto, tutti i candidati a prendere visione della Informativa Privacy per la selezione del personale.

Trani, 05 giugno 2020

AMIU S.p.A.
L'Amministratore Unico
Ing. Gaetano Nacci

Avvisi

COMUNE DI BRINDISI

Avviso di avvio della Procedura di Verifica di assoggettabilità a VIA. Ditta proponente: Carmine Centonze.

OGGETTO: Avvio della Procedura di Verifica di assoggettabilità a VIA ex art. 19 del D.Lgs. 152/2006 come sostituito dall'art. 8 del D.Lgs. 104/2017 e L.R. n. 11/2001, relativa al progetto per il "**PIANO PARTICOLAREGGIATO DEL COMPARTO F2/08 PER LA REALIZZAZIONE DI PARCHEGGI A LIVELLO URBANO AL SERVIZIO DEI QUARTIERI CASALE-PARADISO E LOTTIZZAZIONE "LE VILLE" ALLA VIA RUGGERO DE' SIMONE**". Area tipizzata dal PRG del Comune di Brindisi F2 comparto F2/08 già destinata a parcheggi e servizi.
Ditta proponente: Carmine Centonze – Via San Luigi IX n. 1 – BRINDISI.

Il progetto prevede la costruzione di un parcheggio costituito da n. 1118 posti auto (di cui n. 22 per diversamente abili). Gli accessi avverranno a nord sulla strada per Baroncino e a sud in prossimità del collegamento con il parcheggio del Campo Sportivo Comunale, da realizzare per consentire l'utilizzo dei parcheggi durante gli eventi sportivi e/o manifestazioni pubbliche, che verranno regolati in accordo tra il proponente con l'Amministrazione Comunale in seguito alla stipula di una convenzione. In prossimità degli accessi saranno ubicate delle strutture di controllo comprese di uffici e servizi igienici (bagno per uomini, bagno per donne e bagno per portatori di handicap).

L'intervento si localizza nel territorio comunale della città di Brindisi, nella porzione di territorio posta a Nord del quartiere Casale e confina ad Ovest con la via Ruggero De Simone, a Nord con la recinzione dell'aeroporto "del Salento", a Est con la via di accesso allo stadio comunale "F. Fanuzzi" ed a Sud con altro terreno identificato sempre nel comparto "F2".

Il progetto e lo studio preliminare ambientale sono stati consegnati, in data 16.04.2020 presso il Comune di Brindisi alle Ripartizioni Ecologia ed Urbanistica.

La documentazione depositata è consultabile sul sito web del Comune di Brindisi all'indirizzo www.comune.brindisi.it nella sezione "Avvisi Pubblici" e nella sezione "Ambiente ed Igiene Urbana" al link "Studi di Impatti Ambientale".

COMMISSIONE PROVINCIALE ESPROPRI BARI
Valori Agricoli Medi anno 2019.

COMMISSIONE PROVINCIALE ESPROPRI DI BARI

Presso il Servizio Pianificazione Territoriale Generale - Demanio - Mobilità e Viabilità

della Citta Metropolitana di Bari

Via Castromediano n. 130 BARI

L'ANNO DUEMILAVENTI IL GIORNO MERCOLEDI' VENTINOVE DEL MESE DI GENNAIO

ALLE ORE SEDICI/10 PRESSO IL SERVIZIO PIANIFICAZIONE TERRITORIALE GENERALE - DEMANIO MOBILITA' VIABILITA', DELLA CITTA' METROPOLITANA DI BARI IN VIA CASTROMEDIANO N. 130 A SEGUITO DI CONVOCAZIONE SI É RIUNITA LA COMMISSIONE PROVINCIALE ESPROPRI DI BARI, CON LA PRESENZA DEI SIGG.:

- PRESIDENTE: lng. Giovanni Dipierro;
- Dott. Michele Tamborra delegato dal Dirigente della Sezione Lavori Pubblici della Regione Puglia;
- Dott. Agr. Luigi Nigro in qualità di esperto;
- Dott. Agr. Gaetano Stramaglia in qualità di esperto;
- Dott lng. Ignazio Fino.

Risulta assente il Dott. For. Gioacchino De Sario.

Svolge le funzioni di Segretario il Geometra Capo Vincenzo Cerrato coadiuvato dal Geom. Vito Talienti, della Città Metropolitana di Bari.

Ciò premesso il Presidente verificato Il numero dei componenti presenti e constatata la validità della seduta, alle ore 16.15 dà Inizio al lavori. Viene discussa attività definita, ai sensi della normativa vigente: ***Attività istituzionali obbligatoria DETERMINAZIONE V.A.M. ANNO 2019***,

Dopo aver esaminato e valutato attentamente l'argomento, sulla scorta di quanto relazionato dal Dott. Agr. Luigi Nigro e dal Dott. Agr. Gaetano Stramaglia, la commissione tenuto conto che:

- Sino al 2011 il criterio delle indennità relativo all'espropriazione delle aree non edificabili era costituito da valori agricoli medi (VAM), corrispondente al tipo di coltura prevalente nella zona e al valore dei manufatti edilizi legittimamente realizzati.
- Con la sentenza n. 181/2011 la Corte Costituzionale ha dichiarato Incostituzionali i commi 2 e 3 dell'art. 40 del DPR 327/2001 che stabilivano l'impiego del VAM per la determinazione dell'indennità di esproprio, riagganciando il valore del terreno espropriato al valore venale del terreno; eccezion fatta per l'indennità aggiuntiva (art. 40 comma 4 del T.U. - al proprietario coltivatore diretto o Imprenditore agricolo professionale spetta un'indennità aggiuntiva, determinata in misura pari al valore agricolo medio corrispondente al tipo di coltura effettivamente praticata) che rimane legata al VAM.

Considerato, pertanto che:

- la determinazione dell'indennità di esproprio di un bene unitario o di parte di esso, sia esso edificabile sia non edificabile, è ormai sempre calcolata in base al valore venale del bene al momento dell'accordo di cessione o alla data dell'emanazione del decreto di esproprio;
- l'andamento dei prezzi della terra nel 2019 non presenta significative variazioni rispetto al 2018, con quotazioni stabili;
- pur esistendo una potenziale offerta molto consistente non si tramuta In vendita a causa del livello dei prezzi giudicato poco appetibile;
- in molti casi I proprietari preferiscono attendere e si rivolgono al mercato degli affitti.

Tutto quanto sopra premesso e considerato, questa Commissione ritiene di mantenere stabili i VAM dell'annualità 2019, secondo i valori descritti nella allegata tabella che viene approvata all'unanimità dei componenti presenti.

Alle ore 18,00 i lavori della Commissione vengono terminati.

Il Segretario
Geom. Capo Vincenzo Cerrato

Il Presidente della Commissione
Ing. Giovanni Dipierro

COMMISSIONE PROVINCIALE DI BARI
PER LA DETERMINAZIONE DELL'INDENNITA'DI ESPROPRIAZIONE
E DEL VALORE AGRICOLO MEDIO DEI TERRENI

TABELLA PER L'ANNO 2019

Comuni	Ruvo, Corato	Alberobello, Castellana Grotte, Locorotondo, Putignano	Bitonto, Grumo Appula, Palo del Colle, Toritto	Altamura, Gravina in Puglia, Poggiorsini	Gioia del Colle, Cassano delle Murge, Noci, Santeramo in Colle	Acquaviva delle Fonti, Casamassima, Conversano, Sammichele di Bari, Sannicandro di Bari, Turi	Giovinazzo, Molfetta, Terlizzi	Adelfia, Bari, Binetto, Bitetto, Bitritto, Capurso, Cellamare, Modugno, Triggiano, Valenzano	Mola di Bari, Monopoli, Noicattaro, Polignano a Mare, Rutigliano
TIPI DI COLTURA	***REG. AGR. 1***	***REG. AGR. 2***	***REG. AGR. 3***	***REG. AGR. 4***	***REG. AGR. 5***	***REG. AGR. 6***	***REG. AGR. 7***	***REG. AGR. 8***	***REG. AGR. 9***
	VAL. €/Ha	**VAL. €/Ha**	**VAL. €/Ha**	**VAL. €/Ha**	**VAL. €/Ha**	**VAL. €/Ha**	**VAL. €/Ha**	**VAL. €/Ha**	**VAL. €/Ha**
SEMINATIVO	9.812,25	9.591,75	9.481,50	(*) 12.600,00	10.500,00	9.591,75	10.584,00	9.481,50	9.481,50
SEMINATIVO IRRIGUO	14.994,00	14.994,00	----------	16.537,50	8.709,75	10.363,50	16.647,75	16.537,50	19.183,50
SEMINATIVO ARBORATO	10.363,50	10.363,50	10.143,00	13.230,00	10.143,00	10.363,50	11.245,50	10.804,50	10.143,00
ORTO IRRIGUO	22.050,00	17.640,00	18.191,25	17.640,00	18.191,25	17.640,00	25.357,50	29.436,75	30.870,00
VIGNETO ALBERELLO	15.435,00	(*) 14.442,75	12.568,50	11.576,25	11.466,00	14.442,75	17.970,75	16.647,75	15.545,25
VIGNETO UVA DA TAVOLA	31.972,50	33.516,00	28.113,75	----------	28.224,00	33.516,00	(*) 36.162,00	(*) 40.241,25	(*) 41.674,50
VIGNETO ALTO INTEL. DA VINO	26.019,00	28.775,25	23.483,25	25.357,50	25.467,75	28.775,25	32.303,25	34.177,50	35.941,50
ULIVETO	(*) 17.529,75	12.237,75	(*) 17.640,00	9.591,75	10.363,50	(*) 12.237,75	17.640,00	15.104,25	13.891,50
FRUTTETO	19.073,25	19.955,25	17.199,00	15.750,00	17.419,50	19.955,25	19.404,00	19.073,25	19.845,00
AGRUMETO	----------	----------	----------	----------	----------	----------	20.947,50	22.932,00	21.609,00
MANDORLETO	8.930,25	9.812,25	9.812,25	8.820,00	(*) 9.812,25	9.812,25	9.812,25	10.253,25	10.253,25
PASCOLO	1.874,25	1.874,25	1.653,75	1.874,25	1.984,50	1.984,50	1.984,50	1.764,00	1.764,00
BOSCO	3.528,00	2.756,25	3.307,50	3.528,00	3.417,75	2.976,75	----------	----------	3.197,25
INCOLTO	771,75	1.102,50	1.102,50	1.102,50	1.102,50	1.102,50	1.102,50	1.102,50	1.102,50
ACTINIDIETO	22.050,00	----------	----------	----------	----------	22.050,00	22.050,00	22.050,00	22.050,00
CILIEGIETO	19.845,00	22.050,00	18.900,00	18.900,00	18.900,00	19.845,00	19.845,00	19.845,00	19.845,00
FIORI	33.075,00	----------	----------	----------	----------	----------	38.587,50	----------	----------

Annotazioni: a) i valori sono riferiti all'anno 2019 ai sensi del 4° comma dell'art. 41 del D.P.R 08/06/2001 n. 327.
b) i valori asteriscati (*) sono relativi alle colture più redditizie che hanno superficie superiore al 5% di quelle coltivate complessivamente nella Regione Agraria.

Bari, lì 29 GEN 2020

Il Presidente della Commissione
Dott. Ing. Giovanni DIPIERRO

Bari per la Determinazione Indennità Espropriazione - Codice Agricolo Medio Terreni

SOCIETA' SNAM RETE GAS

Ordinanza di deposito parziale Ministero dello Sviluppo Economico prot. n. 11634 del 29 maggio 2020. Metanodotto Interconnessione TAP – DN 1400 (56")". Comune di Vernole (LE). DM di asservimento e occupazione temporanea 6 dicembre 2018.

Ministero dello Sviluppo Economico
Direzione generale per l'approvvigionamento, l'efficienza e la competitività energetica
Divisione VII – Rilascio e gestione titoli minerari, espropri, royalties

IL DIRIGENTE

VISTO l'articolo 42 della Costituzione nella parte in cui prevede che la proprietà privata può essere, nei casi indicati dalla legge, e salvo indennizzo, espropriata per motivi d'interesse generale;

VISTA la legge 7 agosto 1990, n. 241, recante le disposizioni in materia di procedimento amministrativo e di diritto di accesso ai documenti amministrativi e s.m.i.;

VISTO il decreto del Presidente della Repubblica 8 giugno 2001, n. 327, recante il Testo Unico delle disposizioni legislative e regolamentari in materia di espropriazione per pubblica utilità, e successive modifiche ed integrazioni (di seguito: Testo Unico);

VISTO il decreto del Ministero dello Sviluppo economico 14 gennaio 2020, pubblicato nella Gazzetta Ufficiale della Repubblica Italiana - Serie Generale n. 61, del 09 marzo 2020, recante "*Individuazione degli uffici dirigenziali di livello non generale*" del Ministero dello Sviluppo Economico;

VISTO il decreto del Ministero dello sviluppo economico *06 dicembre 2018* con il quale sono stati disposti a favore della società SNAM RETE GAS S.p.A., codice fiscale e partita IVA n. 10238291008, con sede legale in San Donato Milanese (MI), piazza Santa Barbara, n. 7 - Uffici in Bari (BA) – via G. Amendola 162, l'asservimento e l'occupazione temporanea di aree di terreni in comune di VERNOLE (LE), interessate dal tracciato del metanodotto "*Interconnessione TAP - DN 1400 (56")*";

CONSIDERATO che con il citato decreto sono stati stabiliti gli importi delle indennità provvisorie per la costituzione di servitù di metanodotto, l'occupazione temporanea e i danni derivanti dalle operazioni di messa in opera dell'infrastruttura;

TENUTO CONTO che il sig. *(omissis)*, proprietario per la quota di 1/3 degli immobili identificati al Catasto Terreni del Comune di VERNOLE, al foglio **64**, mappali **742** e **743**, risulta sconosciuto e che il sig. *(omissis)*, proprietario per la quota di 1/3 dei medesimi immobili, è deceduto e i presunti eredi sono rimasti silenti, pertanto, occorre depositare i relativi importi presso la competente Ragioneria Territoriale del Ministero dell'economia e delle finanze - Servizio depositi amministrativi;

RITENUTO opportuno provvedere alla custodia di tali importi in attesa della definizione delle indennità

ORDINA

alla SNAM RETE GAS S.p.A., beneficiaria dell'azione ablativa conseguente al decreto ministeriale *06 dicembre 2018* relativo al comune di VERNOLE (LE):

1. di depositare senza indugio, presso la competente Ragioneria Territoriale del Ministero dell'economia e delle finanze - Servizio depositi amministrativi, con riferimento al foglio e mappali del catasto comunale indicati nelle premesse, l'importo complessivo di ***€ 2.274,66*** (duemila duecento settantaquattro/66) stabilito a favore dei sig.ri *(omissis)* (sconosciuto) e del sig. *(omissis)*;
2. di curare immediatamente la pubblicazione della presente ordinanza, per estratto, nella *Gazzetta Ufficiale* della Repubblica o nel Bollettino Ufficiale della Regione, ai sensi dell'articolo 26, comma 7, del Testo Unico;

3. di trasmettere la documentazione inerente gli adempimenti di cui ai punti 1 e 2 ai proprietari interessati, ai terzi che risultino titolari di un diritto sull'immobile e a questa Amministrazione.

Il DIRIGENTE
dr. Carlo Landolfi

SOCIETA' SNAM RETE GAS

Ordinanza di pagamento diretto Ministero dello Sviluppo Economico prot. n. 11956 del 4 giugno 2020. Metanodotto Interconnessione TAP – DN 1400 (56")". Comune di Brindisi (BR). DM di asservimento e occupazione temporanea 6 dicembre 2018.

Ministero dello Sviluppo Economico
Direzione generale per l'approvvigionamento, l'efficienza e la competitività energetica
Divisione VII – Rilascio e gestione titoli minerari, espropri, royalties

IL DIRIGENTE

VISTO il decreto del Presidente della Repubblica 8 giugno 2001, n. 327, recante il Testo Unico delle disposizioni legislative e regolamentari in materia di espropriazione per pubblica utilità, e successive modifiche ed integrazioni (di seguito: Testo Unico);

VISTA la legge 7 agosto 1990, n. 241, recante le disposizioni in materia di procedimento amministrativo e di diritto di accesso ai documenti amministrativi e s.m.i.;

VISTO il decreto del Ministro dello Sviluppo economico 14 gennaio 2020, pubblicato nella Gazzetta Ufficiale della Repubblica Italiana - Serie Generale n. 61, del 09 marzo 2020, recante "*Individuazione degli uffici dirigenziali di livello non generale"* del Ministero dello Sviluppo Economico;

VISTO il decreto ministeriale **6 dicembre 2018** con cui sono disposte a favore di SNAM RETE GAS S.P.A., con sede legale in S. Donato Milanese – piazza Santa Barbara n. 7, di seguito *Società beneficiaria*, azioni ablative riguardanti terreni nel Comune di **Brindisi (BR)**, interessate dal tracciato del metanodotto "INTERCONNESSIONE TAP – DN 1400 (56")", ed in particolare l'articolo 7 dello stesso con cui si dispone che le Ditte proprietarie, nei trenta giorni successivi all'immissione in possesso possono comunicare a questa Amministrazione e per conoscenza alla Società beneficiaria, con dichiarazione irrevocabile, l'accettazione delle indennità di occupazione temporanea ed asservimento del terreno nella misura stabilita nel piano particellare allegato al decreto stesso;

VISTI:

1. il verbale di immissione in possesso e stato di consistenza, redatto a cura della Società beneficiaria in data **19/02/2019,** dei terreni siti nel Comune di **Brindisi (BR)**, identificati al Catasto terreni al foglio **163,** mappale **1382**;

2. la comunicazione, acquisita in atti in data **28/05/2020**, protocollo n. **11485**, con la quale la sig.ra ***(omissis)***, ai sensi degli articoli 48 e 76 del D.P.R. n. 445/2000, dichiara:

   - di essere unica proprietaria degli immobili sopra indicati;

   - di accettare definitivamente e senza riserve l'indennità stabilita nel citato decreto ministeriale per l'occupazione temporanea e l'asservimento dei terreni pari a complessivi **€ 1.949,00** (mille novecento quarantanove/00);

   - che non esistono diritti di terzi a qualunque titolo sull'area interessata dall'azione ablativa, in particolare per diritti reali, pignoramenti, fallimenti, sequestri ed azioni giudiziarie di divisione;

- che non esistono ipoteche sull'area interessata dall'azione ablativa;

- di assumersi in ogni caso, ai sensi dell'art. 26, c. 6, del D.P.R. n. 327/2001, ogni responsabilità in relazione a eventuali diritti di terzi, ed in particolare l'obbligo di essere tenuta a cedere a chiunque possa vantare un diritto sull'area la quota di indennità a questi eventualmente dovuta, esonerando da ogni pretesa presente o futura i Responsabili della procedura, nonché la Società beneficiaria del decreto ministeriale **06 dicembre 2018**;

CONSIDERATO che le visure compiute dall'Ufficio tramite la piattaforma Sister per i servizi catastali e di pubblicità immobiliare non hanno evidenziato iscrizioni pregiudizievoli sull'immobile;

RITENUTO pertanto che si possa procedere alla liquidazione,

ORDINA

Articolo 1

Ai sensi dell'articolo 26, comma 1, del Testo Unico, come indennità per l'occupazione temporanea e l'asservimento dei terreni identificati al foglio 163, mappale 1382, del Catasto Terreni del Comune di **Brindisi (BR)**, ai fini della realizzazione del metanodotto indicato in premessa, la *Società beneficiaria* corrisponda l'importo complessivo di **€ 1.949,00** (mille novecento quarantanove/00), stabilito con il decreto ministeriale **06 dicembre 2018**, a favore della sig.ra ***(omissis)***, c.f.: *(omissis)*.

Articolo 2

Ai sensi dell'articolo 26, comma 7, del Testo Unico, il presente provvedimento è pubblicato senza indugio per estratto nella *Gazzetta Ufficiale* della Repubblica italiana o nel Bollettino Ufficiale della Regione nel cui territorio si trova il bene, a cura della Società beneficiaria.

Articolo 3

Decorsi trenta giorni dalla pubblicazione di cui all'articolo 2, nel caso non sia proposta opposizione da parte di terzi, il pagamento é eseguito da parte della Società beneficiaria, cui è posto l'obbligo di inoltrare a questa Amministrazione idonea documentazione attestante l'esecuzione del presente provvedimento.

Il DIRIGENTE
dr. Carlo Landolfi

SOCIETA' RETE FERROVIARIA ITALIANA

Ordinanza n. 23/22b/DEP del 28 maggio 2020. Deposito delle indennità di espropriazione. Comune di Barletta.

DIREZIONE TERRITORIALE PRODUZIONE DI BARI
UFFICIO TERRITORIALE PER LE ESPROPRIAZIONI

ORDINE DI DEPOSITO DELLE INDENNITA' DI ESPROPRIAZIONE
(*Art. 26 – D.P.R. 327/2001*)

IL DIRETTORE TERRITORIALE PRODUZIONE
Dirigente dell'Ufficio Territoriale per le Espropriazioni

Ordine n. 23/22b/DEP

- VISTO il D.M. 138 – T del 31 Ottobre 2000, il Ministro dei Trasporti e della Navigazione ha rilasciato a Ferrovie dello Stato – Società Trasporti e Servizi per azioni, oggi Rete Ferroviaria Italiana – R.F.I. S.p.A., a far data dal 1° Luglio 2001, la concessione ai fini della gestione dell'infrastruttura ferroviaria nazionale;
- VISTO l'art. 6 del sopra citato D.M. 138 – T, sostituito dall'art. 1 del Decreto del Ministro delle Infrastrutture e dei Trasporti 60 – T del 28 Novembre 2002, ed in particolare il comma 3, il concessionario R.F.I. S.p.A. è stato delegato, in conformità a quanto previsto dall'art. 6 comma 8, del D.P.R. 327/2001 e s.m.i., ad emanare tutti gli atti del procedimento espropriativo nonché ad espletare tutte le attività al riguardo previste dal D.P.R. 327/2001;
- VISTO che, con contratto in data 28 febbraio 2019 R.F.I. S.p.A. ha affidato alla Italferr S.p.A. l'esecuzione dei servizi occorrenti per la realizzazione degli interventi di potenziamento infrastrutturale e/o tecnologico della rete ferroviaria di cui è titolare RFI;
- VISTO che R.F.I. S.p.A. con nota n. RFI-AD/A0011/P/2003/0001193 in data 11 agosto 2003, ha incaricato la Italferr S.p.A. dell'espletamento delle attività di cui all'art. 6, comma 6, del D.P.R. 327/2001;
- VISTA la Disposizione Organizzativa n. 6 del 19 giugno 2018, con cui l'Amministratore Delegato di Italferr S.p.A. ha confermato al dr. Massimo Comedini la titolarità della U.O. Valutazione Riserve, Espropri e Subappalti con contestuale conferma dell'attribuzione delle funzioni di Responsabile del Procedimento previste all'art. 6, comma 6, del D.P.R. 327/2001;
- VISTA la Disposizione Organizzativa di Rete Ferroviaria Italiana n. 30/AD in data 5 ottobre 2018, con cui è stato, tra l'altro, ridefinito il modello organizzativo delle Direzioni Territoriali Produzione di Direzione Produzione, incaricate di espletare le attività e le funzioni proprie dell'Ufficio Territoriale per le Espropriazioni, ai sensi e per gli effetti dell'art. 6, comma 2 del D.P.R. 327/2001;
- VISTA la Convenzione n. 4 del 30/10/2002 fra Rete Ferroviaria Italiana S.p.A. ed il Comune di Barletta finalizzata a regolare i rapporti derivanti dalla soppressione dei passaggi a livello ai km 588+919 (Regio Tratturo), km 593+380 (Via Milano), km 594+841 (Via Andria), km 596+144 (Via Vecchia Madonna dello Sterpeto), km 597+229 (Madonna dello Sterpeto), km 598+467 (Ex S.S.16 Barletta –Trani) della linea Bologna – Lecce;
- VISTA la Delibera n. 82 dell'11/12/2012 del Dirigente dell'Ufficio Centrale per le Espropriazioni del Programma Soppressione P.L. e Risanamento Acustico di R.F.I. S.p.A., Progetto Soppressione P.L. è stato approvato il progetto definitivo per l' "Esecuzione dei lavori di realizzazione di un sottovia carrabile e pedonale al km 594+841 su Via Andria; un sottovia carrabile e pedonale al km 69+047 della linea Ferrotramviaria S.p.A. Bari Nord su Via Veneto, sostitutivi del passaggio a livello al km 594+841 della linea Foggia-Bari in Comune di Barletta; un sottovia carrabile e pedonale al km 592+875 tra Viale Giovanni XXIII e Viale Einaudi; un sottopasso pedonale al km 593+094 tra le Vie Fracanzano e

Daniele Manin, sostitutivi del passaggio a livello al km 593+380 della linea Foggia-Bari in Comune di Barletta; un sottovia carrabile e pedonale al km 597+163 in località Santuario Madonna dello Sterpeto, sostitutivo del passaggio a livello al km 597+229 della linea Foggia-Bari in Comune di Barletta, con conseguente dichiarazione di pubblica utilità delle opere stesse e di particolare urgenza;

- VISTA la Delibera n. 79 del 30/10/2017 del Referente di Progetto del Programma Soppressione P.L. e Risanamento Acustico della Direzione Investimenti di R.F.I. S.p.A., con cui sono stati prorogati i termini per l'ultimazione dei lavori soprarichiamati, ai fini della dichiarazione della pubblica utilità, fino al 10/12/2019;
- VISTO che, con decreto di occupazione d'urgenza prot. n. RFI-DTC-SICS/DOU-0041 del 18/9/2013 emesso dalla competente Autorità Espropriante, ai sensi dell'art. 22-bis del DPR 327/01 è stata determinata in via provvisoria l'indennità di espropriazione ed è stata disposta l'occupazione di urgenza di un'area scoperta estesa mq 55 censita al foglio 87 mappale 421 del Comune di Barletta, con prevista demolizione di un fabbricato cat. C/1 esteso circa mq 159 censito al mappale 421 sub 10, nella misura complessiva di € 150.275,00, di cui € 275,00 per l'espropriazione delle aree scoperte ed € 150.000,00 per la demolizione del fabbricato, che non è stata accettata dalla Ditta proprietaria ***omissis***, né sono stati attivati procedimenti finalizzati alla determinazione dell'indennità definitiva;
- VISTO che, il provvedimento di cui sopra è stato formalmente eseguito, nei termini, attraverso la redazione del verbale di consistenza ed immissione in possesso delle aree interessate, lasciando tuttavia gli immobili nella ininterrotta e continuativa disponibilità ed uso della ditta proprietaria ai sensi dell'art. 24 comma 4 del sopra citato DPR;
- VISTO che permangono le ragioni di particolare urgenza già previste con la citata delibera n. 82 dell'11/12/2012 e sussistono pertanto anche i presupposti ex art 22 comma 1 del DPR 327/01 per la determinazione urgente dell'indennità di espropriazione senza particolari indagini o formalità;
- VISTO altresì l'art. 22, comma 2 punto b, del medesimo DPR, ai sensi del quale, allorchè il numero dei destinatari della procedura espropriativa sia superiore a 50 (cinquanta), il decreto di esproprio può essere emanato ed eseguito in base alla determinazione urgente dell'indennità di espropriazione, senza particolari indagini o formalità;
- VISTO che il Dirigente dell'Ufficio Territoriale per le Espropriazioni di Bari, con Decreto n. 77/22/DE del 03/12/2019 ha disposto l'espropriazione delle aree interessate censite al foglio 87 mappale 421/b per mq. 40 e la demolizione di un fabbricato C/2 (già cat. C/1) censito al mappale 421 sub 12 (ex sub 10) del Comune di Barletta di mq. 163 (già mq. 159), alla condizione sospensiva che lo stesso venga notificato alla ditta proprietaria nelle forme degli atti processuali civili ed eseguito mediante redazione del verbale di materiale presa di possesso degli immobili;
- VISTO che, la ditta proprietaria di tali immobili ha formalmente accettato l'indennità notificata ed offerta con il citato Decreto di Espropriazione, pari ad € 150.200,00;
- VISTO che la medesima Ditta ha fornito ad Italferr S.p.A. idonea documentazione ipocatastale ex comma 8 art. 20 del DPR 327/01 attestante la propria piena ed esclusiva proprietà degli immobili di cui trattasi, ad esclusione di una quota di proprietà pari a 333/10000 (catastalmente 1/30) su cui è presente ipoteca legale iscritta, al n. reg. *(omissis)*, da Equitalia Etr S.p.A. di Cosenza n.rep. *(omissis)* e riferibile ad un solo comproprietario Sig. ***omissis***;
- VISTA l'istanza prot. DGCC.VRES.0038819.20.U DEL 27.05.2020, presentata da Italferr S.p.A. con la quale è stata richiesta l'autorizzazione al deposito della sopra citata quota dell'indennità definitivamente accettata;
- VISTO l'art. 26 del D.P.R. 327/2001 e s.m.i.

O R D I N A

al Comune di Barletta, di eseguire il deposito presso il Ministero dell'Economia e delle Finanze -Ragioneria Territoriale dello Stato di Bari dell'indennità, limitatamente alla quota di 1/30 di quanto definitivamente accettato, per l'espropriazione e demolizione degli immobili censiti al Catasto Terreni e Fabbricati del Comune di Barletta come di seguito individuati:

N. Ord.	Ditte proprietarie o presunte tali	Foglio	Particelle	Mq.	Importo da Depositare €
3	***omissis*** n. ***omissis*** prop. 3/90 - C.F. ***omissis*** ;	87 87	421/ b 421 sub 12	40 163	5.006,67

DISPONE

inoltre, che agli eventuali terzi titolari di diritti sia data comunicazione del presente provvedimento e che un estratto venga pubblicato sulla Gazzetta Ufficiale della Repubblica o sul Bollettino Ufficiale della Regione nel cui territorio si trovano i beni da espropriare ai sensi dell'art. 26, comma 7 del DPR 327/2001.

Decorsi 30 giorni da tale formalità, senza che siano prodotte opposizioni presso questa Autorità Espropriante, e per essa Italferr S.p.A. – U.O. Valutazione Riserve, Espropri e Subappalti – via V.G. Galati, 71 Roma 00155 oppure al seguente indirizzo Pec espropri.italferr@legalmail.it , la presente ordinanza diventerà esecutiva.

IL DIRETTORE TERRITORIALE PRODUZIONE
Dirigente dell'Ufficio Territoriale per le Espropriazioni
Ing. Giuseppe Marta

SOCIETA' RETE FERROVIARIA ITALIANA

Ordinanza n. 24/22b/PAG del 28 maggio 2020. Pagamento diretto delle indennità definitive di espropriazione. Comune di Barletta.

DIREZIONE TERRITORIALE PRODUZIONE DI BARI
UFFICIO TERRITORIALE PER LE ESPROPRIAZIONI

ORDINANZA DI PAGAMENTO DIRETTO
DELLE INDENNITA' DEFINITIVE
(art. 26 D.P.R. 327/2001 e s.m.i.)

Ordinanza n. 24/22b/PAG

IL DIRETTORE TERRITORIALE PRODUZIONE
Dirigente dell'Ufficio Territoriale per le espropriazioni

- VISTO il D.M. 138 – T del 31 Ottobre 2000, il Ministro dei Trasporti e della Navigazione ha rilasciato a Ferrovie dello Stato – Società Trasporti e Servizi per azioni, oggi Rete Ferroviaria Italiana – R.F.I. S.p.A., a far data dal 1° Luglio 2001, la concessione ai fini della gestione dell'infrastruttura ferroviaria nazionale;
- VISTO l'art. 6 del sopra citato D.M. 138 – T, sostituito dall'art. 1 del Decreto del Ministro delle Infrastrutture e dei Trasporti 60 – T del 28 Novembre 2002, ed in particolare il comma 3, il concessionario R.F.I. S.p.A. è stato delegato, in conformità a quanto previsto dall'art. 6 comma 8, del D.P.R. 327/2001 e s.m.i., ad emanare tutti gli atti del procedimento espropriativo nonché ad espletare tutte le attività al riguardo previste dal D.P.R. 327/2001;
- VISTO che, con contratto in data 28 febbraio 2019 R.F.I. S.p.A. ha affidato alla Italferr S.p.A. l'esecuzione dei servizi occorrenti per la realizzazione degli interventi di potenziamento infrastrutturale e/o tecnologico della rete ferroviaria di cui è titolare RFI;
- VISTO che R.F.I. S.p.A. con nota n. RFI-AD/A0011/P/2003/0001193 in data 11 agosto 2003, ha incaricato la Italferr S.p.A. dell'espletamento delle attività di cui all'art. 6, comma 6, del D.P.R. 327/2001;
- VISTA la Disposizione Organizzativa n. 6 del 19 giugno 2018, con cui l'Amministratore Delegato di Italferr S.p.A. ha confermato al dr. Massimo Comedini la titolarità della U.O. Valutazione Riserve, Espropri e Subappalti con contestuale conferma dell'attribuzione delle funzioni di Responsabile del Procedimento previste all'art. 6, comma 6, del D.P.R. 327/2001;
- VISTA la Disposizione Organizzativa di Rete Ferroviaria Italiana n. 30/AD in data 5 ottobre 2018, con cui è stato, tra l'altro, ridefinito il modello organizzativo delle Direzioni Territoriali Produzione di Direzione Produzione, incaricate di espletare le attività e le funzioni proprie dell'Ufficio Territoriale per le Espropriazioni, ai sensi e per gli effetti dell'art. 6, comma 2 del D.P.R. 327/2001;
- VISTA la Convenzione n. 4 del 30/10/2002 fra Rete Ferroviaria Italiana S.p.A. ed il Comune di Barletta finalizzata a regolare i rapporti derivanti dalla soppressione dei passaggi a livello ai km 588+919 (Regio Tratturo), km 593+380 (Via Milano), km 594+841 (Via Andria), km 596+144 (Via Vecchia Madonna dello Sterpeto), km 597+229 (Madonna dello Sterpeto), km 598+467 (Ex S.S.16 Barletta –Trani) della linea Bologna – Lecce;
- VISTA la Delibera n. 82 dell'11/12/2012 del Dirigente dell'Ufficio Centrale per le Espropriazioni del Programma Soppressione P.L. e Risanamento Acustico di R.F.I. S.p.A., Progetto Soppressione P.L. è stato approvato il progetto definitivo per l' "Esecuzione dei lavori di realizzazione di un sottovia carrabile e pedonale al km 594+841 su Via Andria; un sottovia carrabile e pedonale al km 69+047 della linea Ferrotramviaria S.p.A. Bari Nord su Via Veneto, sostitutivi del passaggio a livello al km 594+841 della linea Foggia-Bari in Comune di Barletta; un sottovia carrabile e pedonale al km 592+875 tra Viale Giovanni XXIII e Viale Einaudi; un sottopasso pedonale al km 593+094 tra le Vie Fracanzano e Daniele Manin, sostitutivi

del passaggio a livello al km 593+380 della linea Foggia-Bari in Comune di Barletta; un sottovia carrabile e pedonale al km 597+163 in località Santuario Madonna dello Sterpeto, sostitutivo del passaggio a livello al km 597+229 della linea Foggia-Bari in Comune di Barletta, con conseguente dichiarazione di pubblica utilità delle opere stesse e di particolare urgenza;

- VISTA la Delibera n. 79 del 30/10/2017 del Referente di Progetto del Programma Soppressione P.L. e Risanamento Acustico della Direzione Investimenti di R.F.I. S.p.A., con cui sono stati prorogati i termini per l'ultimazione dei lavori soprarichiamati, ai fini della dichiarazione della pubblica utilità, fino al 10/12/2019;
- VISTO che, con decreto di occupazione d'urgenza prot. n. RFI-DTC-SICS/DOU-0041 del 18/9/2013 emesso dalla competente Autorità Espropriante, ai sensi dell'art. 22-bis del DPR 327/01 è stata determinata in via provvisoria l'indennità di espropriazione ed è stata disposta l'occupazione di urgenza di un'area scoperta estesa mq 55 censita al foglio 87 mappale 421 del Comune di Barletta, con prevista demolizione di un fabbricato cat. C/1 esteso circa mq 159 censito al mappale 421 sub 10, nella misura complessiva di € 150.275,00, di cui € 275,00 per l'espropriazione delle aree scoperte ed € 150.000,00 per la demolizione del fabbricato, che non è stata accettata dalla Ditta proprietaria ***omissis*** , né sono stati attivati procedimenti finalizzati alla determinazione dell'indennità definitiva;
- VISTO che, il provvedimento di cui sopra è stato formalmente eseguito, nei termini, attraverso la redazione del verbale di consistenza ed immissione in possesso delle aree interessate, lasciando tuttavia gli immobili nella ininterrotta e continuativa disponibilità ed uso della ditta proprietaria ai sensi dell'art. 24 comma 4 del sopra citato DPR;
- VISTO che permangono le ragioni di particolare urgenza già previste con la citata delibera n. 82 dell'11/12/2012 e sussistono pertanto anche i presupposti ex art 22 comma 1 del DPR 327/01 per la determinazione urgente dell'indennità di espropriazione senza particolari indagini o formalità;
- VISTO altresì l'art. 22, comma 2 punto b, del medesimo DPR, ai sensi del quale, allorchè il numero dei destinatari della procedura espropriativa sia superiore a 50 (cinquanta), il decreto di esproprio può essere emanato ed eseguito in base alla determinazione urgente dell'indennità di espropriazione, senza particolari indagini o formalità;
- VISTO che il Dirigente dell'Ufficio Territoriale per le Espropriazioni di Bari, con Decreto n. 77/22/DE del 03/12/2019 ha disposto l'espropriazione delle aree interessate censite al foglio 87 mappale 421/b per mq. 40 e la demolizione di un fabbricato C/2 (già cat. C/1) censito al mappale 421 sub 12 (ex sub 10) del Comune di Barletta di mq. 163 (già mq. 159), alla condizione sospensiva che lo stesso venga notificato alla ditta proprietaria nelle forme degli atti processuali civili ed eseguito mediante redazione del verbale di materiale presa di possesso degli immobili;
- VISTO che, la ditta proprietaria di tali immobili ha formalmente accettato l'indennità notificata ed offerta con il citato Decreto di Espropriazione, pari ad € 150.200,00;
- VISTO che la medesima Ditta ha fornito ad Italferr S.p.A. idonea documentazione ipocatastale ex comma 8 art. 20 del DPR 327/01 attestante la propria piena ed esclusiva proprietà degli immobili di cui trattasi, ad esclusione di una quota di proprietà pari a 333/10000 (catastalmente 1/30) su cui è presente ipoteca legale iscritta, al n. reg. *(omissis)*, da Equitalia Etr S.p.A. di Cosenza n.rep. *(omissis)* e riferibile ad un solo comproprietario Sig. ***omissis***;
- VISTA l'istanza prot. n. DGCC.VRES.0038846.20.U del 27 maggio 2020 presentata dalla Italferr S.p.A. con sede legale in Roma, via V.G. Galati, 71, con la quale è stata richiesta, ai sensi dell'art. 26 del D.P.R. 327/2001 e s.m.i., l'emissione dell'ordinanza di pagamento diretto delle indennità di espropriazione accettate relative agli immobili di cui sopra;
- VISTO l'art. 26 del D.P.R. 327/2001 e s.m.i.

ORDINA

al Comune di Barletta, il pagamento diretto dell'indennità, limitatamente alla quota di 29/30 di quanto definitivamente accettato, per l'espropriazione e demolizione degli immobili censiti al Catasto Terreni e Fabbricati del Comune di Barletta come di seguito individuati:

N. Ord.	Ditta Proprietaria	Fg.	P.lla	Superficie Mq	Indennità definitiva	Titolo
3	***omissis*** n. ***omissis*** prop. 6/90 C.F. ***omissis*** ; ***omissis*** n. ***omissis*** prop. 6/90 C.F. ***omissis*** ; ***omissis*** n. ***omissis*** prop. 18/90 C.F. ***omissis*** ; ***omissis*** n. ***omissis*** prop. 4/90 C.F. ***omissis*** ; ***omissis*** n. ***omissis*** prop. 18/90 C.F. ***omissis*** ; ***omissis*** n. ***omissis*** prop. 18/90 C.F. ***omissis*** ; ***omissis*** n. ***omissis*** prop. 3/90 C.F. ***omissis*** ; ***omissis*** n. ***omissis*** prop. 3/90 C.F. ***omissis*** ; ***omissis*** n. ***omissis*** prop. 4/90 C.F. ***omissis*** ; ***omissis*** n. ***omissis*** prop. 4/90 C.F. ***omissis*** ; ***omissis*** n. ***omissis*** prop. 3/90 C.F. ***omissis*** .	87 87	421/b 421 sub 12	40 163	Esproprio € 200,00 Demolizione manufatto € 150.000,00 Totale € 150.200,00 **Da corrispondere per la quota di 29/30 pari ad € 145.193,33**	Aree da espropriare per nuova viabilità.

Tale importo potrà essere corrisposto, eventualmente, a favore della procuratrice speciale ***omissis*** in forza di procura speciale n. 7247 del 13.02.2020 del dott. Giuseppe Catapano, Notaio in Barletta.

Ricorrendo le condizioni di cui al comma 1 bis e 7 dell'art. 26 del D.P.R. 327/2001 e s.m.i., la presente ordinanza è immediatamente esecutiva.

IL DIRETTORE TERRITORIALE PRODUZIONE
Dirigente dell'Ufficio Territoriale per le Espropriazioni
Ing. Giuseppe Marta

SOCIETA' RETE FERROVIARIA ITALIANA

Ordinanza n. 27/22b/DEP del 3 giugno 2020. Deposito delle indennità definitive di asservimento. Comune di Mesagne.

DIREZIONE TERRITORIALE PRODUZIONE DI BARI
UFFICIO TERRITORIALE PER LE ESPROPRIAZIONI

ORDINANZA DI DEPOSITO
DELLE INDENNITA' DEFINITIVE DI ASSERVIMENTO
(art. 26 D.P.R. 327/2001 e s.m.i.)

Provvedimento n. 27/22b/DEP **del 3 giugno 2020**

IL DIRETTORE TERRITORIALE PRODUZIONE
Dirigente dell'Ufficio Territoriale per le espropriazioni

- VISTO il D.M. 138 – T del 31 Ottobre 2000, il Ministro dei Trasporti e della Navigazione ha rilasciato a Ferrovie dello Stato – Società Trasporti e Servizi per azioni, oggi Rete Ferroviaria Italiana – R.F.I. S.p.A., a far data dal 1° Luglio 2001, la concessione ai fini della gestione dell'infrastruttura ferroviaria nazionale;

- VISTO l'art. 6 del sopra citato D.M. 138 – T, sostituito dall'art. 1 del Decreto del Ministro delle Infrastrutture e dei Trasporti 60 – T del 28 Novembre 2002, ed in particolare il comma 3, il concessionario R.F.I. S.p.A. è stato delegato, in conformità a quanto previsto dall'art. 6 comma 8, del D.P.R. 327/2001 e s.m.i., ad emanare tutti gli atti del procedimento espropriativo nonché ad espletare tutte le attività al riguardo previste dal D.P.R. 327/2001;

- VISTA la Disposizione Organizzativa n. 56/AD del 07.07.2009 con la quale l'Amministratore Delegato di R.F.I. S.p.A. ha integrato, tra l'altro, le aree di responsabilità delle Direzioni Territoriali Produzione, incaricate di espletare le attività e le funzioni proprie dell'Ufficio Territoriale per le Espropriazioni, ai sensi e per gli effetti dell'art. 6, comma 2 del D.P.R. 327/2001 e s.m.i.;

- VISTA la propria Delibera n. 40/22/ASS del 20.09.2019, con la quale è stato approvato il progetto definitivo e dichiarata la pubblica utilità – ai sensi e per gli effetti di cui all'art.17, comma 1, del DPR n. 327 come modificato ed integrato dal D. Lgs. n. 302 del 27.12.2002 – per i lavori del "Progetto per il potenziamento infrastrutturale e messa in sicurezza della linea Taranto - Brindisi, mediante la costituzione di apposite servitù di passaggio - su sedimi di viabilità (private) esistenti e sterrati nonchè eventuali collegamenti alla viabilità pubblica esistente, finalizzato alla chiusura dei PL Privati ai km 52+509, km 52+947, km 53+387, km 57+728 e km 58+713 in ambito del Comune di Mesagne (BR)";

- VISTO che, con il Decreto di Occupazione d'Urgenza n. 43/22bis/OCC del 24.09.2019 emesso da questa Autorità Espropriante, ai sensi dell'art. 22-bis del DPR 327/2001 e s.m.i. è stata disposta l'occupazione d'urgenza preordinata all'asservimento degli immobili siti nel Comune di Mesagne (BR), ed è stata determinata in via provvisoria l'indennità di espropriazione per gli immobili interessati dai sopracitati lavori;

- VISTO che, il provvedimento di cui sopra è stato regolarmente eseguito, nei termini, attraverso la redazione dei verbali di consistenza ed immissione nel possesso delle aree interessate;

- VISTO che, dalla data di notifica del predetto Decreto di Occupazione d'Urgenza, con il quale tra l'altro sono state formalmente offerte le indennità provvisorie in esso indicate, non è pervenuta alcuna accettazione di tali indennità e pertanto l'offerta si ritiene non accettata;

- VISTO il D.P.R. 8 giugno 2001 n. 327, così come modificato e integrato con D.Leg.vo 27.12.2002 n. 302;

- VISTO l'art. 26 del D.P.R. 327/2001 e s.m.i.

O R D I N A

il deposito presso il Ministero dell'Economia e delle Finanze - Ragioneria Territoriale dello Stato di Bari - delle indennità di asservimento come appresso elencate, determinate ai sensi del D.P.R. 327/2001 e ss.mm.ii. per l'asservimento degli immobili censiti al Catasto Terreni in Comune di Mesagne (BR) a favore della seguente Ditta:

N. Ord.	Ditta proprietaria	Fg.	Mappale	Superficie asservita	Indennità €
1	***-omissis-****,* nata in *omissis* - Cod. Fisc.: *omissis* - PROP. 1/2 ***-omissis-***, nato a *omissis* - Cod. Fisc.: *omissis* - PROP. ½	37	1290	85,00 mq	Asservimento € 425,00 Occ. Temporanea € 35,42 **Totale € 460,42**
2	***-omissis-***, nato a *omissis* - Cod. Fisc. .: *omissis* - PROP. 1/2; ***-omissis-***, nata in *omissis* - Cod. Fisc. .: *omissis* - PROP. 1/2	37	1288	25,00 mq	Asservimento € 450,00 Occ. Temporanea € 37,50 **Totale € 487,50**
			1289	65,00 mq	

D I S P O N E

inoltre, che agli eventuali terzi titolari di diritti sia data comunicazione del presente provvedimento e che un estratto venga pubblicato sulla Gazzetta Ufficiale della Repubblica o sul Bollettino Ufficiale della Regione nel cui territorio si trovano i beni da espropriare ai sensi dell'art. 26, comma 7 del DPR 327/2001.

Decorsi 30 giorni da tale formalità, senza che siano prodotte opposizioni da terzi, la presente ordinanza diventerà esecutiva.

Bari, lì 03 giugno 2020

IL DIRETTORE TERRITORIALE PRODUZIONE
Dirigente dell'Ufficio Territoriale per le Espropriazioni
Ing. Giuseppe Marta

BOLLETTINO UFFICIALE
della Regione Puglia

Direzione e Redazione: Lungomare Nazario Sauro, 33 - 70121 Bari
Tel. 080 540 6372 / 6316 / 6317 - Fax 080 540 6379
Sito internet: http://www.regione.puglia.it/bollettino-ufficiale
e-mail: burp@pec.rupar.puglia.it - burp@regione.puglia.it

Direttore Responsabile **Dott. Francesco Monaco**

Autorizzazione Tribunale di Bari N. 474 dell'8-6-1974
Edipress dei f.lli Caraglia & C. s.a.s. - 83031 Ariano Irpino (AV)

MONACO
FRANCESCO
11.06.2020
10:38:16
UTC