REPUBBLICA ITALIANA

BOLLETTINO UFFICIALE

della Regione Puglia

REGIONE PUGLIA

ANNO LI | BARI, 30 APRILE 2020 | **n. 61**



Corte Costituzionale
Atti regionali
Atti e comunicazioni degli Enti Locali
Appalti - Bandi
Concorsi
Avvisi

Il Bollettino Ufficiale della Regione Puglia si pubblica con frequenza infrasettimanale ed è diviso in due parti.

Nella parte I sono pubblicati:

a) sentenze ed ordinanze della Corte Costituzionale riguardanti leggi della Regione Puglia;
b) ricorsi e sentenze di Organi giurisdizionali che prevedono un coinvolgimento della Regione Puglia;
c) leggi e regolamenti regionali;
d) deliberazioni del Consiglio Regionale riguardanti la convalida degli eletti;
e) atti e circolari aventi rilevanza esterna;
f) comunicati ufficiali emanati dal Presidente della Regione e dal Presidente del Consiglio Regionale;
g) atti relativi all'elezione dell'Ufficio di Presidenza dell'Assemblea, della Giunta regionale, delle Commissioni permanenti e loro eventuali dimissioni;
h) deliberazioni, atti e provvedimenti generali attuativi delle direttive ed applicativi dei regolamenti della Comunità Europea;
i) disegni di legge ai sensi dell'art. 8 della L.R. n. 19/97;
j) lo Statuto regionale e le sue modificazioni;
k) richieste di referendum con relativi risultati;
l) piano di sviluppo regionale con aggiornamenti o modifiche.

Nella parte II sono pubblicati:

a) decreti ed ordinanze del Presidente della Giunta regionale;
b) deliberazioni della Giunta regionale;
c) determinazioni dirigenziali;
d) decreti ed ordinanze del Presidente della Giunta regionale in veste di Commissario delegato;
e) atti del Difensore Civico regionale come previsto da norme regionali o su disposizioni del Presidente o della Giunta;
f) atti degli Enti Locali;
g) deliberazioni del Consiglio Regionale;
h) statuti di enti locali;
i) concorsi;
j) avvisi di gara;
k) annunci legali;
l) avvisi;
m) rettifiche;
n) atti di organi non regionali, di altri enti o amministrazioni, aventi particolare rilievo e la cui pubblicazione non è prescritta.

SOMMARIO

"Avviso per i redattori e per gli Enti:
Il Bollettino Ufficiale della Regione Puglia si attiene alle regole della Legge 150/2000 per la semplificazione del linguaggio e per la facilitazione dell'accesso dei cittadini alla comprensione degli atti della Pubblica Amministrazione. Tutti i redattori e gli Enti inserzionisti sono tenuti ad evitare sigle, acronimi, abbreviazioni, almeno nei titoli di testa dei provvedimenti".

PARTE PRIMA

Corte Costituzionale

SENTENZA 9 marzo - 24 aprile 2020, n. 70
Giudizi di legittimità costituzionale art. 2 della L.R. n. 59/2018 e artt. 7 e 8 della L.R. n. 5/2019. 27607

SENTENZA 26 febbraio - 24 aprile 2020, n. 72
Giudizio di legittimità costituzionale art. 1, commi 1 e 2, della L.R. n. 6/2019. 27622

PARTE SECONDA

Atti regionali

DECRETO DEL PRESIDENTE DELLA GIUNTA REGIONALE 27 aprile 2020, n. 213
Dichiarazione dello stato di grave pericolosità per gli incendi boschivi nell'anno 2020, ai sensi della L. 353/2000, della L.r. 38/2016 e della L.r. 53/2019. 27629

DETERMINAZIONE DEL DIRIGENTE SEZIONE ATTUAZIONE DEI PROGRAMMI COMUNITARI PER L'AGRICOLTURA E LA PESCA 21 aprile 2020, n. 62
P.S.R. Puglia 2014/2020
Misura 16 – Cooperazione.
Operazione 16.3.2 "Creazione nuove forme di cooperazione per sviluppo e/o commercializzazione servizi turistici".
Avviso pubblico approvato con DAG n. 67 del 15/05/2017, pubblicato nel BURP n. 57 del 18/05/2017 e ss.mm. e ii.
Concessione degli aiuti.
Beneficiario: ANTICHE MASSERIE D'APULIA
CUP: B18G20000390009. 27633

DETERMINAZIONE DEL DIRIGENTE SEZIONE ATTUAZIONE DEI PROGRAMMI COMUNITARI PER L'AGRICOLTURA E LA PESCA 21 aprile 2020, n. 63
P.S.R. Puglia 2014/2020
Misura 16 – Cooperazione.
Operazione 16.3.2 "Creazione nuove forme di cooperazione per sviluppo e/o commercializzazione servizi turistici".

Avviso pubblico approvato con DAG n. 67 del 15/05/2017, pubblicato nel BURP n. 57 del 18/05/2017 e ss.mm. e ii.
Concessione degli aiuti.
Beneficiario: RETE FOREST FOR FOOD
CUP: B88G20000570009. 27642

DETERMINAZIONE DEL DIRIGENTE SEZIONE ATTUAZIONE DEI PROGRAMMI COMUNITARI PER L'AGRICOLTURA E LA PESCA 21 aprile 2020, n. 64
P.S.R. Puglia 2014/2020
Misura 16 – Cooperazione.
Operazione 16.3.2 "Creazione nuove forme di cooperazione per sviluppo e/o commercializzazione servizi turistici".
Avviso pubblico approvato con DAG n. 67 del 15/05/2017, pubblicato nel BURP n. 57 del 18/05/2017 e ss.mm. e ii.
Concessione degli aiuti.
Beneficiario: POP PUGLIA PURSUIT OF PUGLIA
CUP: B98G20000300009. 27651

DETERMINAZIONE DEL DIRIGENTE SEZIONE ATTUAZIONE DEI PROGRAMMI COMUNITARI PER L'AGRICOLTURA E LA PESCA 21 aprile 2020, n. 65
P.S.R. Puglia 2014/2020
Misura 16 – Cooperazione.
Operazione 16.3.2 "Creazione nuove forme di cooperazione per sviluppo e/o commercializzazione servizi turistici".
Avviso pubblico approvato con DAG n. 67 del 15/05/2017, pubblicato nel BURP n. 57 del 18/05/2017 e ss.mm. e ii.
Concessione degli aiuti.
Beneficiario: SALENTO DELLE MURGE
CUP: B48G20000490009. 27660

DETERMINAZIONE DEL DIRIGENTE SEZIONE ATTUAZIONE DEI PROGRAMMI COMUNITARI PER L'AGRICOLTURA E LA PESCA 21 aprile 2020, n. 66
P.S.R. Puglia 2014/2020
Misura 16 – Cooperazione.
Operazione 16.3.2 "Creazione nuove forme di cooperazione per sviluppo e/o commercializzazione servizi turistici".
Avviso pubblico approvato con DAG n. 67 del 15/05/2017, pubblicato nel BURP n. 57 del 18/05/2017 e ss.mm. e ii.
Concessione degli aiuti.
Beneficiario: RETE SALENTO RURALE
CUP: B88G20000560009. 27669

DETERMINAZIONE DEL DIRIGENTE SEZIONE ATTUAZIONE DEI PROGRAMMI COMUNITARI PER L'AGRICOLTURA E LA PESCA 22 aprile 2020, n. 68
Fondo Europeo per gli Affari Marittimi e per la Pesca (FEAMP) 2014/2020 MISURA 4.63 "Attuazione di strategie di sviluppo locale di tipo partecipativo" (art. 63 del Reg. UE 508/2014) - Avviso Pubblico del Gruppo d'Azione Locale Gargano Agenzia di Sviluppo s. c. a r. l. – Azione 2 – Intervento 2.1 "SOS Gargano servizi organizzati e specifici per le imprese. Centro multifunzionale dei prodotti degli ambienti vallivi" pubblicato sul BURP n. 03 del 10/01/2019.
Approvazione Graduatoria dei progetti ammissibili a finanziamento. 27678

DETERMINAZIONE DEL DIRIGENTE SEZIONE ATTUAZIONE DEI PROGRAMMI COMUNITARI PER L'AGRICOLTURA E LA PESCA 27 aprile 2020, n. 72
Programma di Sviluppo Rurale 2014-2020.
Misura 01 – Trasferimento di conoscenze e azioni di informazione (art. 14 Reg. UE n. 1305/2013).
Sottomisura 1.2 "Sostegno ad attività dimostrative ed azioni di informazione". Avviso pubblico approvato con DAG n. 206 del 16/10/2017 pubblicata sul BURP n. 120 del 19/10/17 e ss. mm. ii.. Ulteriore differimento del termine per la conclusione delle attività al 30/10/2020. 27685

DETERMINAZIONE DEL DIRIGENTE SEZIONE COMPETITIVITA' DELLE FILIERE AGROALIMENTARI 21 aprile 2020, n. 89
EMERGENZA COVID 19 - DANNI AL SETTORE FLOROVIVAISTICO. Approvazione Avviso pubblico per manifestazioni di interesse...... 27690

DETERMINAZIONE DEL DIRIGENTE SEZIONE COMPETITIVITA' DELLE FILIERE AGROALIMENTARI 21 aprile 2020, n. 90
DM n. 3318 del 31/03/2020 - Emergenza COVID-19 - Disposizioni operative inerenti proroghe e deroghe per la misura Ristrutturazione e riconversione vigneti...... 27699

DETERMINAZIONE DEL DIRIGENTE SEZIONE COMPETITIVITA' DELLE FILIERE AGROALIMENTARI 23 aprile 2020, n. 97
OCM Vino – "Misura Investimenti". Piano Nazionale di Sostegno Vitivinicolo - Reg. (UE) n. 1308/2013 - D.M. 911 del 14 febbraio 2017. Disposizioni operative Proroghe e deroghe alla normativa del settore agricolo a seguito delle misure urgenti adottate per il contenimento e la gestione dello stato di emergenza epidemiologica da COVID-19...... 27704

DETERMINAZIONE DEL DIRIGENTE SEZIONE COMPETITIVITA' E RICERCA DEI SISTEMI PRODUTTIVI 27 aprile 2020, n. 340
P.O. FESR Puglia 2007-2013 - Asse VI - Linea di Intervento 6.1 - Azione 6.1.6 – P.O.R. FESR-FSE Puglia 2014-2020 – Sub-Azione 3.8.a – Attuazione D.G.R. del 02.04.2020, n. 444 – Determinazione Dirigenziale del 27.12.2019, n. 1066 - Modifica Linee Guida...... 27714

DETERMINAZIONE DEL DIRIGENTE SEZIONE FORMAZIONE PROFESSIONALE 26 marzo 2020, n. 537
POR Puglia FESR-FSE 2014-2020 Avviso Pubblico n.1/2017, A.D. n. 47/2018, BURP n. 17/2018 - Approvazione graduatorie rettificate a seguito di riesame e A.D. n. 472/2018, BURP n.68/2018, Riformulazione graduatoria: Ulteriore Proroga validità AUO per i corsi della LINEA 1 e Proroga validità AUO progetto Linea 2 A.D. n. 47/2018 soggetto attuatore NUOVI ORIZZONTI (capofila RTI)...... 27725

DETERMINAZIONE DEL DIRIGENTE SEZIONE FORMAZIONE PROFESSIONALE 15 aprile 2020, n. 691
DGR n. 282 del 05/03/2020 "Disposizioni conseguenti all'adozione del DPCM del 4/3/2020 e successivo DPCM del 10 aprile 2020 in materia di politiche attive del lavoro e formazione professionale". Disposizioni attuative in materia di ricorso alla FAD (formazione a distanza) per l'attuazione dei percorsi formativi erogati dagli Organismi di formazione in esito all'avviso pubblico OF/2016 "Offerta Formativa di Istruzione e Formazione Professionale" (approvato con A.D. n. 667 del 03/08/2016, BURP. n. 94/2016). 27728

DETERMINAZIONE DEL DIRIGENTE SEZIONE FORMAZIONE PROFESSIONALE 27 aprile 2020, n. 768
Accreditamento Organismi formativi (DGR n.1474 del 2 agosto 2018 e DGR n.358 del 26 febbraio 2019 - A.D. Sezione Formazione Professionale dell'11 giugno 2019, n.653). Proroga termini per la presentazione delle istanze degli Organismi formativi accreditati ai sensi della DGR n. 195/2012 (A.D. Sezione Formazione Professionale del 17 marzo 2020, n. 472). 27737

DETERMINAZIONE DEL DIRIGENTE SEZIONE GESTIONE SOSTENIBILE E TUTELA DELLE RISORSE FORESTALI E NATURALI 22 aprile, n. 169
L.R. n. 40/2016, art. 30 - Aiuto in regime "de minimis" per l'accesso al sostegno economico in caso di fermo pesca.
Approvazione "AVVISO PUBBLICO PER L'ACCESSO AL SOSTEGNO ECONOMICO DEI PESCATORI CHE PRATICANO LA PESCA DEL PESCE SPADA E CHE OSSERVANO PERIDOI DI FERMO INTEGRALE - EX ART. 30, L.R. N. 40 DEL 30/12/2016" - Anno 2020. 27739

DETERMINAZIONE DEL DIRIGENTE SEZIONE GESTIONE SOSTENIBILE E TUTELA DELLE RISORSE FORESTALI E NATURALI 24 aprile, n. 172
L.R. n. 67/2018, art. 47 - Aiuto in regime "de minimis" per l'accesso al sostegno economico in caso di fermo pesca piccoli pelagici.
Approvazione "Avviso pubblico per l'accesso al sostegno economico delle imprese che esercitano la pesca attiva dei piccoli pelagici con gli attrezzi reti a circuizione a chiusura meccanica e reti a circuizione senza chiusura e che hanno regolarmente osservato i 30 giorni di interruzione temporanea obbligatoria dell'attività di pesca (fermo sardine), giuste disposizioni dell'art. 2, comma 8, lettera b) del D.M. 407/2019, per il periodo dal 20/02/2020 al 21/03/2020". Anno 2020. 27764

DETERMINAZIONE DEL DIRIGENTE SEZIONE INFRASTRUTTURE ENERGETICHE E DIGITALI 10 aprile 2020, n. 45
Determina Dirigenziale n. 65 del 1 giugno 2018 Autorizzazione unica ai sensi del Decreto Legislativo 29 dicembre 2003, n. 387 relativa alla costruzione ed all'esercizio dell'impianto di produzione di energia elettrica di tipo Eolico sito nel Comune di Ascoli Satriano (FG) della potenza elettrica di 21 MWe costituito da 7 aerogeneratori contraddistinti dai numeri T7, T8, T10, T25, T27, T28 e T30 sito nel Comune di Ascoli Striano (FG), Località "Piscitelli-Miele" e relative opere di connessione presso la esistente SSE Terna sita in agro di Ascoli Satriano in località Valle con collegamento in antenna a 150 kV su di un futuro stallo a 150 kV della stazione Elettrica della RTN di smistamento a 150 kV, previa realizzazione di un futuro collegamento RTN in cavo a 150 kV tra la SE "Valle" e la SE RTN a 150 kV denominata "Piscioli", inserita sulla linea RTN a 150 kV "Ascoli Satriano – Melfi Ind.le". Società Margherita Srl con sede legale in Roma, Via Savoia n. 82.
Rettifica e sostituzione, per mero errore di stampa, dell'elaborato "Tavola C – Cartografia: Sezione elettromeccanica – Revisione 00 Adeguato alle prescrizioni formulate in conferenza dei servizi. 27789

DETERMINAZIONE DEL DIRIGENTE SEZIONE INFRASTRUTTURE ENERGETICHE E DIGITALI 10 aprile 2020, n. 47
Autorizzazione unica ai sensi del Decreto Legislativo 29 dicembre 2003, n. 387 relativa alla costruzione ed all'esercizio:
- **di un impianto di produzione di energia elettrica di tipo Eolico della potenza elettrica di 5,06 MWe, costituito da 2 aerogeneratori della potenza uninominale pari a 2,53 MWe, sito nel comune di Manfredonia, località "Ramatola" (FG);**
- **di una Sotto Stazione Utente 30/150 kV connessa alla sezione a 150 kV della Stazione Elettrica di trasformazione della RTN a 380/150 kV denominata Manfredonia (esistente).**

Società: Puglia Energia S.r.l. in liquidazione con sede legale in Cesena (FC), alla Via Uberti n. 14 – P.IVA 03678230404 e C.F. 03678230404. 27792

DETERMINAZIONE DEL DIRIGENTE SEZIONE INFRASTRUTTURE ENERGETICHE E DIGITALI 21 aprile 2020, n. 54
P.O.R. FESR Puglia 2014-2020 – Asse prioritario IV "Energia sostenibile e qualità della vita" – Azione 4.3 "Interventi per la realizzazione di sistemi intelligenti di distribuzione dell'energia". Avviso pubblico per la selezione di interventi finalizzati alla realizzazione di sistemi intelligenti di distribuzione dell'energia (SMART GRIDS) di cui alla DD 226 del 20/11/2019. Nomina Commissione di Valutazione. 27819

DETERMINAZIONE DEL DIRIGENTE SEZIONE ISTRUZIONE E UNIVERSITA' 28 aprile 2020, n. 43
Fornitura gratuita o semigratuita dei libri di testo per l'a.s. 2020/2021 ex Legge 448/1998, art. 27; L.R. n. 31/2009. Adozione dell'Avviso Pubblico relativo alla concessione del beneficio. 27824

DETERMINAZIONE DEL DIRIGENTE SEZIONE PROMOZIONE E TUTELA DEL LAVORO 22 aprile 2020, n. 628
CIG in deroga ai sensi dell'art. 22 del D.L. n. 18/2020 e dell'Accordo quadro tra Regione Puglia e Parti sociali sottoscritto in data 20 marzo 2020. Autorizzazione del trattamento per n. 654 imprese (fascicolo 323). 27839

DETERMINAZIONE DEL DIRIGENTE SEZIONE PROMOZIONE E TUTELA DEL LAVORO 22 aprile 2020, n. 629
CIG in deroga ai sensi dell'art. 22 del D.L. n. 18/2020 e dell'Accordo quadro tra Regione Puglia e Parti sociali sottoscritto in data 20 marzo 2020. Autorizzazione del trattamento per n. 556 imprese (fascicolo 324). 27864

DETERMINAZIONE DEL DIRIGENTE SEZIONE PROMOZIONE E TUTELA DEL LAVORO 23 aprile 2020, n. 630
CIG in deroga ai sensi dell'art. 22 del D.L. n. 18/2020 e dell'Accordo quadro tra Regione Puglia e Parti sociali sottoscritto in data 20 marzo 2020. Autorizzazione del trattamento per n. 531 imprese (fascicolo 325). 27888

DETERMINAZIONE DEL DIRIGENTE SEZIONE PROMOZIONE E TUTELA DEL LAVORO 24 aprile 2020, n. 631
Avviso pubblico per la presentazione delle istanze di candidatura finalizzata all'accreditamento degli Operatori legittimati all'erogazione dei servizi al lavoro approvato con A.D. n.1367 del 20.07.2015. Proroga accreditamento ai sensi della determina dirigenziale n. 423 del 27 luglio 2018 e succ. int. per l'erogazione dei servizi di "Base" e servizi specialistici alla Sistema Impresa Società Consortile sede di Taranto Via Magna Grecia 115. Sostituzione della risorsa individuata per le funzioni di "Addetto all'Accoglienza" e "Esperto Junior in affiancamento al tutor individuale". 27910

DETERMINAZIONE DEL DIRIGENTE SEZIONE PROMOZIONE E TUTELA DEL LAVORO 24 aprile 2020, n. 632
Avviso pubblico per la presentazione delle istanze di candidatura finalizzate all'accreditamento degli Operatori legittimati all'erogazione dei servizi al lavoro approvato con A.D. n.1367 del 20.07.2015. -- Rigetto candidatura all'erogazione dei Servizi al Lavoro Associazione Culturale Sofocle sede di Monopoli (Ba) Via Fra Girolamo Ippolito n.26. 27913

DETERMINAZIONE DEL DIRIGENTE SEZIONE PROMOZIONE E TUTELA DEL LAVORO 24 aprile 2020, n. 633
Avviso pubblico per la presentazione delle istanze di candidatura finalizzate all'accreditamento degli Operatori legittimati all'erogazione dei servizi al lavoro approvato con A.D. n.1367 del 20.07.2015. Autorizzazione all'erogazione dei servizi di "Base" SOCIETA' ETJCA S.p.A. nella sede di Brindisi (BR) via Sabin 2. 27919

DETERMINAZIONE DEL DIRIGENTE SEZIONE PROMOZIONE E TUTELA DEL LAVORO 24 aprile 2020, n. 634
Avviso pubblico per la presentazione delle istanze di candidatura finalizzate all'accreditamento degli Operatori legittimati all'erogazione dei servizi al lavoro approvato con A.D. n. 1367 del 20.07.2015. Autorizzazione all'organismo Nuovi Orizzonti Soc. Coop. Sociale sede di Gravina di Puglia(BA) all'utilizzo di nuove risorse per le funzioni di "Operatore a supporto inserimento lavorativo migranti", "Esperto junior affiancamento tutor individuale", "Operatore a supporto inserimento lavorativo donne", "Tutor individuale" e "Operatore a supporto inserimento lavorativo disabili" 27922

DETERMINAZIONE DEL DIRIGENTE SEZIONE PROMOZIONE E TUTELA DEL LAVORO 24 aprile 2020, n. 635
Avviso pubblico per la presentazione delle istanze di candidatura finalizzate all'accreditamento degli Operatori legittimati all'erogazione dei servizi al lavoro approvato con A.D. n.1367 del 20.07.2015. -- Autorizzazione all'Associazione Homines Novi sede ubicata in Taranto Via Virgilio 20 servizi di "Base". 27925

DETERMINAZIONE DEL DIRIGENTE SEZIONE PROMOZIONE E TUTELA DEL LAVORO 24 aprile 2020, n. 636
Avviso pubblico per la presentazione delle istanze di candidatura finalizzate all'accreditamento degli

Operatori legittimati all'erogazione dei servizi al lavoro approvato con A.D. n.1367 del 20.07.2015. Autorizzazione all'erogazione dei servizi di "Migranti" All'Accademia Nuovi Studi Internazionali – AFIL Agenzia Formativa Intermediazione Lavoro sede di Casarano (Le) Via San Giuseppe 1...... 27928

DETERMINAZIONE DEL DIRIGENTE SEZIONE PROMOZIONE E TUTELA DEL LAVORO 24 aprile 2020, n. 637
Avviso pubblico per la presentazione delle istanze di candidatura finalizzate all'accreditamento degli Operatori legittimati all'erogazione dei servizi al lavoro approvato con A.D. n.1367 del 20.07.2015. Gesfor SRL autorizzazione "Addetto all'Accoglienza" sede di Bitonto (Ba) Sp 88 Km 0.700..... 27931

DETERMINAZIONE DEL DIRIGENTE SEZIONE PROMOZIONE E TUTELA DEL LAVORO 24 aprile 2020, n. 638
CIG in deroga ai sensi dell'art. 22 del D.L. n. 18/2020 e dell'Accordo quadro tra Regione Puglia e Parti sociali sottoscritto in data 20 marzo 2020. Autorizzazione del trattamento per n. 778 imprese (fascicolo 326)..... 27934

DETERMINAZIONE DEL DIRIGENTE SEZIONE PROMOZIONE E TUTELA DEL LAVORO 27 aprile 2020, n. 639
Avviso pubblico per la presentazione delle istanze di candidatura finalizzate all'accreditamento degli Operatori legittimati all'erogazione dei servizi al lavoro approvato con A.D. n.1367 del 20.07.2015.
-- Iscrizione nell'albo dell' organismo Formare Puglia per lo sviluppo locale sede ubicata in Taranto Via Vaccarella 58 per i servizi di BASE...... 27960

DETERMINAZIONE DEL DIRIGENTE SEZIONE PROMOZIONE E TUTELA DEL LAVORO 27 aprile 2020, n. 640
CIG in deroga ai sensi dell'art. 22 del D.L. n. 18/2020 e dell'Accordo quadro tra Regione Puglia e Parti sociali sottoscritto in data 20 marzo 2020. Autorizzazione del trattamento per n. 803 imprese (fascicolo 327)...... 27963

DETERMINAZIONE DEL DIRIGENTE SEZIONE PROMOZIONE E TUTELA DEL LAVORO 28 aprile 2020, n. 651
DGR n. 282 del 05/03/2020 "Disposizioni conseguenti all'adozione del DPCM del 4/3/2020 in materia di politiche attive del lavoro e formazione professionale" relative alla misura 1b nonché approvazione dell'Avviso pubblico per l'acquisizione di manifestazioni di interesse per l'erogazione della Misura 1-B (Accoglienza, presa in carico, orientamento) da parte degli operatori legittimati all'erogazione dei servizi al lavoro iscritti nell'Albo regionale e correlato Atto Unilaterale d'obbligo. Modificazioni e precisazioni relative alla d.d. n. 614 del 20/04/2020...... 27990

DETERMINAZIONE DEL DIRIGENTE SEZIONE SICUREZZA DEL CITTADINO, POLITICHE PER LE MIGRAZIONI, ANTIMAFIA SOCIALE 17 aprile 2020, n. 46
Approvazione nuovo schema di "Accordo di finanziamento" e avviso pubblico "Avviso per la presentazione delle istanze di finanziamento ai sensi della Legge regionale n. 25 del 16 aprile 2015 che costituisce il "Fondo regionale globale per la prevenzione, il contrasto e l'emersione dei fenomeni dell'usura e dell'estorsione e per la solidarietà alle vittime. Assunzione di obbligazione giuridica non perfezionata...... 27992

DETERMINAZIONE DEL DIRIGENTE SEZIONE STRATEGIE E GOVERNO DELL'OFFERTA 22 aprile 2020, n. 97
Potenziamento delle strutture della rete ospedaliera in attuazione della circolare prot. GAB 2627 del 1 marzo 2020 del Ministero della Salute e del Decreto Legge n. 18/2020.
Autorizzazione all'attivazione ed all'esercizio provvisorio dell'attività di n. 13 posti letto per pazienti post acuti Covid-19 presso la Struttura Polifunzionale Distrettuale "Casa della Salute" dell'ASL BR, sita in Cisternino (BR) alla via Magellano...... 28016

DETERMINAZIONE DEL DIRIGENTE SEZIONE TRASPORTO PUBBLICO LOCALE E GRANDI PROGETTI 21 aprile 2020, n. 30
Piano Regionale delle Merci e della Logistica – Formalizzazione della proposta di Piano e avvio della

procedura di Valutazione Ambientale Strategica (VAS) secondo le modalità di cui all'art. 7 della L.R. n. 44/2012 e ss.mm.ii. 28024

DETERMINAZIONE DEL DIRIGENTE SERVIZIO VIA E VINCA 28 aprile 2020, n. 140
P.S.R. Puglia 2014-2020. Misura 8 "Investimenti nello sviluppo delle aree forestali e nel miglioramento della redditività delle foreste". Sottomisura 8.3 "Sostegno ad interventi di prevenzione dei danni al patrimonio forestale causati dagli incendi, da calamità" Azioni 2 e 5. Proponente: Francesco Massaro. Comuni di Peschici e Vico del Gargano (FG). Valutazione di Incidenza, livello I "fase di screening". ID_5625. 28029

DETERMINAZIONE DEL DIRIGENTE SERVIZIO VIA E VINCA 28 aprile 2020, n. 141
Fondo per la progettazione degli interventi contro il dissesto idrogeologico" ex art. 55 Legge 28 dicembre 2015, 221 - Decreto MATTM n. 503 del 22/11/2017 - DGR n. 2125 del 05/12/2017. Progetto definitivo dell'intervento di consolidamento e messa in sicurezza dissesto geologico, Lotto n. 25 – Completamento messa in sicurezza cavità Versante Jalillo – Protezione sottostante arenile nel Comune di Peschici (FG). Proponente: Commissario di Governo - Presidente della Regione delegato per la mitigazione del rischio idrogeologico nella Regione Puglia. Procedura di valutazione di incidenza (fase di screening). ID_5662. 28037

DETERMINAZIONE DEL DIRIGENTE SERVIZIO VIA E VINCA 28 aprile 2020, n. 142
P.S.R. Puglia 2014-2020. Misura 8 "Investimenti nello sviluppo delle aree forestali e nel miglioramento della redditività delle foreste". Sottomisura 8.4 "Sostegno al ripristino delle foreste danneggiate da incendi, calamità naturali ed eventi catastrofici". Azione 1. Proponente: Soc. Coop. Peschici et Lavora. Comune di Peschici (FG). Valutazione di Incidenza, livello I "fase di screening". ID_5615. 28046

DETERMINAZIONE DEL DIRIGENTE SERVIZIO VIA E VINCA 28 aprile 2020, n. 143
P.S.R. Puglia 2014-2020. Misura 8 "Investment nello sviluppo delle aree forestali e nel miglioramento della redditvità delle foreste". Sotomisura 8.1. Sostegno alla forestazione/all'imboschimento. Azione 1 Boschi mist a ciclo illimitato.Proponente: Clemente Franco. Comune di Ginosa (TA). Valutazione di Incidenza, livello I "fase di screening". ID_5608 28050

DETERMINAZIONE DEL DIRIGENTE SERVIZIO STRUTTURA DI STAFF A SUPPORTO DEL COORDINAMENTO DELLE POLITICHE INTERNAZIONALI 7 aprile 2020, n. 12
CUP B91F18000310005 - Programmazione Comunitaria 2014/2020 - "Obiettivo Cooperazione territoriale Europea" - Comitato Nazionale Programma CBC E.N.I. MED 2014/2020 "Piano di attività pluriennale per il supporto alle attività del Comitato Nazionale del Programma E.N.I. Mediterranean Sea Basin c.b.c 2014/2020". Accertamento e prenotazione di impegno per la copertura finanziaria dell'Avviso per il conferimento di n. 1 incarico di responsabilità equiparata a Posizione organizzativa di tipologia C). 28059

DETERMINAZIONE DELL'AUTORITA' DI GESTIONE PSR PUGLIA 27 aprile 2020, n. 162
PSR Puglia 2014/2020. Misure 10 e 11 - Determinazioni dell'Autorità di Gestione n. 121-126-127/2020 - Proroga dei termini per la presentazione delle domande di conferma relative alla campagna 2020. 28068

Atti e comunicazioni degli Enti Locali

AMMINISTRAZIONE PROVINCIALE TA
Estratto decreto 8 aprile 2020, n. 2
Esproprio 28073

COMUNE DI BARI
Estratto decreto 21 aprile 2020, n. 9
Deposito delle indennità di espropriazione. 28077

Appalti - Bandi, Concorsi e Avvisi

Appalti

COMUNE DI BITRITTO
Bando di concorso per l'assegnazione in concessione di n. 5 box al nuovo mercato coperto di via F. Pierri. 28078

COMUNE DI GIOVINAZZO
AVVISO PROROGA DEI TERMINI BANDO PUBBLICO/DISCIPLINARE PER L'AFFIDAMENTO IN CONCESSIONE DI UN'AREA DEMANIALE MARITTIMA, UBICATA FUORI DAI MERCATI, DA DESTINARE AL COMMERCIO, PER UN PERIODO NON SUPERIORE A 120 GIORNI ANNUI, POSTA SUL LUNGOMARE MARINA ITALIANA (LUNGOMARE DI PONENTE) DI GIOVINAZZO - LOCALITÀ "LA TRINCEA" NEI PRESSI DELLA CALA "CROCIFISSO". 28094

COMUNE DI GIOVINAZZO
AVVISO PROROGA DEI TERMINI Bando pubblico/disciplinare per l'affidamento in concessione di alcune aree demaniali marittime poste in fregio al lungomare Marina Italiana (lungomare di ponente) di Giovinazzo per la realizzazione di SPIAGGIA LIBERA CON SERVIZI (SLS) come definite all'art.14 comma 7 della Legge Regionale 10 aprile 2015 n.17. 28095

Concorsi

REGIONE PUGLIA - DETERMINAZIONE DEL DIRIGENTE SERVIZIO STRUTTURA DI STAFF A SUPPORTO DEL COORDINAMENTO DELLE POLITICHE INTERNAZIONALI 23 aprile 2020, n. 14
CUP B91F18000310005 - Programmazione Comunitaria 2014/2020 - "Obiettivo Cooperazione territoriale Europea" - Comitato Nazionale Programma CBC E.N.I. MED 2014/2020 "Piano di attività pluriennale per il supporto alle attività del Comitato Nazionale del Programma E.N.I. Mediterranean Sea Basin c.b.c 2014/2020". Istituzione di n. 1 Responsabilità equiparata a Posizione organizzativa di tipologia C denominata "Supporto alla gestione amministrativo-finanziaria, al monitoraggio e alla rendicontazione delle spese del Piano di attività pluriennale per il supporto alle attività del Comitato Nazionale del Programma E.N.I. Mediterranean Sea Basin c.b.c 2014/2020" e approvazione avviso per l'acquisizione delle candidature per il conferimento del relativo incarico. 28096

ASL BT
Avviso pubblico per il conferimento di incarichi di sostituzione e provvisori – Servizio di Continuità Assistenziale – ASL BT. 28107

ASL FG
Avviso pubblico, per titoli e colloquio, per il conferimento di incarico quinquennale per la copertura di: n. 1 posto di Direttore della S.C. del Servizio Veterinario Area "B" dell'ASL di Foggia. 28119

ISTITUTO TUMORI GIOVANNI PAOLO II
Avviso di sorteggio componenti Commissione Esaminatrice selezione pubblica, per titoli e colloquio, per il conferimento di un incarico a tempo determinato di durata quinquennale, di Direttore della Struttura Complessa di Chirurgia Plastica e Ricostruttiva. 28134

ARPA PUGLIA
AVVISO DI AGGIORNAMENTO PER LA FORMAZIONE DI UN ELENCO DI ESAMINATORI DI ODORE A TITOLO DI RAPPORTO DI LAVORO AUTONOMO OCCASIONALE PRESSO L'ARPA PUGLIA – CENTRO REGIONALE ARIA - LABORATORIO OLFATTOMETRICO. 28135

ARTI PUGLIA
Approvazione esiti valutazione di ammissibilità e merito delle istanze pervenute dal 01/11/2019 al 31/12/2019. 28144

GAL ALTO SALENTO 2020
Avviso pubblico per la presentazione delle domande di sostegno - Azione 3 - Intervento 3.1 – "Pacchetto multimisura per l'avvio e lo sviluppo di servizi a supporto del turismo lento e sostenibile". 28147

GAL GARGANO
Approvazione graduatoria provvisoria relativa all'Avviso pubblico – Azione 2 – Intervento 2.6 "Sentieri di incontro, valorizzazione delle filiere locali". 28242

GAL ISOLA SALENTO
Bando pubblico per la presentazione di domande di aiuto – Azione 19.2.2 – Intervento 19.2.2.4 "Ciclorete rurale del Salento di mezzo". 28245

GAL PONTE LAMA
DETERMINAZIONE DEL RESPONSABILE UNICO DEL PROCEDIMENTO n. 14 del 23/04/2020
Piano di Sviluppo Rurale 2014-2020. Misura 19 - Sottomisura 19.2 "Sostegno all'esecuzione nell'ambito degli interventi della Strategia". SSL 2014/2020 GAL Ponte Lama s.c.ar.l. - Azione 3 – Intervento 3.3 "Investimenti per la realizzazione e/o ammodernamento di spazi/edifici pubblici da destinare a centri polifunzionali, comprese le attività a servizio della popolazione locale e a supporto della commercializzazione diretta di prodotti agricoli e agroalimentari locali". Approvazione della graduatoria definitiva delle domande di sostegno ammesse e non ammesse a finanziamento. 28272

GAL PONTE LAMA
DETERMINAZIONE DEL RESPONSABILE UNICO DEL PROCEDIMENTO n. 15 del 23/04/2020
Piano di Sviluppo Rurale 2014-2020. Misura 19 - Sottomisura 19.2 "Sostegno all'esecuzione nell'ambito degli interventi della Strategia". SSL 2014/2020 GAL Ponte Lama s.c.ar.l. - Azione 4 - Intervento 4.3 "Investimenti per la riqualificazione di aree urbane per la realizzazione di orti urbani". Approvazione elenco delle Domande di Sostegno ricevibili e non ricevibili. 28276

GAL PONTE LAMA
DETERMINAZIONE DEL RESPONSABILE UNICO DEL PROCEDIMENTO n. 16 del 24/04/2020
Piano di Sviluppo Rurale 2014-2020. Misura 19 - Sottomisura 19.2 "Sostegno all'esecuzione nell'ambito degli interventi della Strategia". SSL 2014/2020 GAL Ponte Lama s.c.ar.l. - Azione 4 - Intervento 4.3 "Investimenti per la riqualificazione di aree urbane per la realizzazione di orti urbani". Approvazione della graduatoria definitiva delle domande di sostegno ammesse e non ammesse a finanziamento. 28279

GAL PONTE LAMA
DETERMINAZIONE DEL RESPONSABILE UNICO DEL PROCEDIMENTO n. 17 del 27/04/2020

Piano di Sviluppo Rurale 2014-2020. Misura 19 - Sottomisura 19.2 "Sostegno all'esecuzione nell'ambito degli interventi della Strategia". SSL 2014/2020 GAL Ponte Lama s.c.ar.l. - Azione 4 - Intervento 4.2 – "Realizzazione, ristrutturazione e informatizzazione di infrastrutture finalizzati all'introduzione, miglioramento e/o espansione dei servizi di base a livello locale per la popolazione rurale". Approvazione elenco delle Domande di Sostegno ricevibili e non ricevibili. 28283

GAL TERRA DI MURGIA
Graduatoria provvisoria rettificata delle domande di sostegno ammissibili a finanziamento – Azione 1 – Intervento 1.1 "Interventi legati all'avviamento di start-up, microimprese e delle piccole e medie imprese per attività extra agricole innovative"; Intervento 1.2 "Interventi legati agli investimenti diretti all'aumento della competitività e dell'innovazione del comparto delle microimprese locali"- 1° Bando "Startup-il Futuro è Rurale"...... 28286

Avvisi

COMUNE DI GIURDIGNANO
D.D. N. 40 DEL 30 gennaio 2020. PROCEDURA DI VERIFICA DI ASSOGGETTABILITÀ A VALUTAZIONE AMBIENTALE STRATEGICA (V.A.S.) - PROGETTO PER LA REALIZZAZIONE DI UN OPIFICIO INDUSTRIALE CON ANNESSI UFFICI E SERVIZI VIA ROMA - VARIANTE URBANISTICA - VARIANTE URBANISTICA ART. 8 DPR N. 160/2010...... 28289

SOCIETA' TERNA
Risoluzione interferenze con la "Nuova Rete Ferroviaria tra Bari Centrale e Bari Torre a Mare". Variante all'elettrodotto AT 150 kV Bari Sud – Bari Triggiano nel Comune di Bari (BA). Decreto Interministeriale di autorizzazione n. 239/EL-401/311/2020 del 20 aprile 2020...... 28299

SOCIETA' RETE FERROVIARIA ITALIANA
Ordinanza n. 16/22b/DEP del 28 aprile 2020. Deposito delle indennità definitive di asservimento. Comune di Francavilla Fontana...... 28305

SOCIETA' RETE FERROVIARIA ITALIANA
Ordinanza n. 17/22b/PAG del 28 aprile 2020. Pagamento diretto delle indennità definitive di asservimento. Comune di Mesagne...... 28307

SOCIETA' RETE FERROVIARIA ITALIANA
Ordinanza n. 18/22b/PAG del 28 aprile 2020. Deposito delle indennità definitive di asservimento. Comune di Mesagne. 28309

PARTE PRIMA

Corte Costituzionale

SENTENZA 9 marzo - 24 aprile 2020, n. 70
Giudizi di legittimità costituzionale art. 2 della L.R. n. 59/2018 e artt. 7 e 8 della L.R. n. 5/2019.

SENTENZA N. 70
ANNO 2020

REPUBBLICA ITALIANA

IN NOME DEL POPOLO ITALIANO

LA CORTE COSTITUZIONALE

composta dai signori:

-	Marta	CARTABIA	Presidente
-	Aldo	CAROSI	Giudice
-	Mario Rosario	MORELLI	”
-	Giancarlo	CORAGGIO	”
-	Giuliano	AMATO	”
-	Silvana	SCIARRA	”
-	Daria	de PRETIS	”
-	Nicolò	ZANON	”
-	Franco	MODUGNO	”
-	Augusto Antonio	BARBERA	”
-	Giulio	PROSPERETTI	”
-	Giovanni	AMOROSO	”
-	Francesco	VIGANÒ	”
-	Luca	ANTONINI	”
-	Stefano	PETITTI	”

ha pronunciato la seguente

SENTENZA

nei giudizi di legittimità costituzionale dell’art. 2 della legge della Regione Puglia 17 dicembre 2018, n. 59, recante «Modifiche e integrazioni alla legge regionale 30 luglio 2009, n. 14 (Misure straordinarie e urgenti a sostegno dell’attività edilizia e per il miglioramento della qualità del patrimonio edilizio residenziale)», e degli artt. 7 e 8 della legge della Regione Puglia 28 marzo 2019, n. 5, recante «Modifiche alla legge regionale 30 novembre 2000, n. 17 (Conferimento di funzioni e compiti amministrativi in materia di tutela ambientale) e istituzione del Sistema informativo dell’edilizia sismica della Puglia, nonché modifiche alle leggi regionali 30 luglio 2009, n. 14 (Misure straordinarie e urgenti a sostegno dell’attività edilizia e per il miglioramento della qualità del patrimonio edilizio residenziale) e 17 dicembre 2018, n. 59 (Modifiche ed integrazioni alla legge regionale 30 luglio 2009, n. 14)», promossi dal Presidente del Consiglio dei ministri con ricorsi notificati il 15 febbraio e il 30 maggio 2019, depositati in cancelleria il 20 febbraio e il 3 giugno 2019, iscritti, rispettivamente, ai numeri 27 e 63 del registro ricorsi 2019 e pubblicati nella *Gazzetta Ufficiale* della Repubblica numeri 16 e 27, prima serie speciale, dell’anno 2019.

Visti gli atti di costituzione della Regione Puglia;

udito nell’udienza pubblica dell’11 febbraio 2020, il Giudice relatore Augusto Antonio Barbera;

uditi l’avvocato dello Stato Gabriella D’Avanzo per il Presidente del Consiglio dei ministri e l’avvocato Anna Bucci per la Regione Puglia;

deliberato nella camera di consiglio del 9 marzo 2020.

Ritenuto in fatto

1.– Il Presidente del Consiglio dei ministri, rappresentato e difeso dall'Avvocatura generale dello Stato, con ricorso notificato il 15 febbraio 2019 e depositato il successivo 20 febbraio, iscritto al n. 27 del reg. ric. 2019, ha promosso questioni di legittimità costituzionale dell'art. 2 della legge della Regione Puglia 17 dicembre 2018, n. 59, recante «Modifiche e integrazioni alla legge regionale 30 luglio 2009, n. 14 (Misure straordinarie e urgenti a sostegno dell'attività edilizia e per il miglioramento della qualità del patrimonio edilizio residenziale)», per violazione degli artt. 3, 97, 117, terzo comma, della Costituzione, anche in relazione agli artt. 36 e 37 del d.P.R. 6 giugno 2001, n. 380, recante «Testo unico delle disposizioni legislative e regolamentari in materia edilizia (Testo A)» (d'ora in avanti anche: t.u. edilizia), e all'art. 5, comma 10, del decreto-legge 13 maggio 2011, n. 70, recante «Semestre Europeo - Prime disposizioni urgenti per l'economia» (da ora in poi anche: "decreto sviluppo"), convertito, con modificazioni, nella legge 12 luglio 2011, n. 106.

1.1.– L'impugnato art. 2 della legge reg. Puglia n. 59 del 2018, rubricato «Norma interpretativa del comma 1 dell'articolo 4 della l.r. 14/2009», prevede che «il comma 1 dell'articolo 4 della l.r. 14/2009 deve essere interpretato nel senso che l'intervento edilizio di ricostruzione da effettuare a seguito della demolizione di uno o più edifici a destinazione residenziale o non residenziale, può essere realizzato anche con una diversa sistemazione plano-volumetrica, ovvero con diverse dislocazioni del volume massimo consentito all'interno dell'area di pertinenza, alle condizioni di cui all'articolo 5, comma 3, della medesima l.r. 14/2009 e qualora insista in zona dotata delle urbanizzazioni primarie previste dalle vigenti disposizioni normative, statali e regionali».

2.– Ad avviso del Presidente del Consiglio dei ministri, la menzionata disposizione, lungi dall'individuare una mera interpretazione dell'art. 4, comma 1, della legge della Regione Puglia 30 luglio 2009, n. 14 (Misure straordinarie e urgenti a sostegno dell'attività edilizia e per il miglioramento della qualità del patrimonio edilizio residenziale), presenterebbe «aspetti del tutto innovativi rispetto a quella che intende interpretare». La previgente disposizione regionale ha consentito «interventi di demolizione e ricostruzione di edifici residenziali e non residenziali o misti con realizzazione di un aumento di volumetria sino al 35 per cento di quella legittimamente esistente alla data di entrata in vigore della presente legge da destinare, per la complessiva volumetria risultante a seguito dell'intervento, ai medesimi usi preesistenti legittimi o legittimati, ovvero residenziale, e/o a usi strettamente connessi con le residenze, ovvero ad altri usi consentiti dallo strumento urbanistico». A seguito della novella legislativa, disposta dall'art. 2 della legge reg. Puglia n. 59 del 2018, simili interventi possono essere realizzati «anche con una diversa sistemazione planovolumetrica, ovvero con diverse dislocazioni del volume massimo consentito all'interno dell'area di pertinenza».

2.1.– Tale disposizione non avrebbe assegnato alla norma oggetto di interpretazione autentica un significato in quest'ultima già contenuto, desumibile da una delle possibili letture del testo originario, né avrebbe chiarito una oggettiva incertezza del quadro normativo in ragione di un dibattito giurisprudenziale irrisolto; la norma censurata avrebbe piuttosto legittimato «deroghe volumetriche ad interventi di ristrutturazione su edifici, oltre i limiti consentiti dalla originaria disciplina regionale del 2009».

2.2.– La disciplina impugnata violerebbe, dunque, l'art. 3 Cost. e il principio di ragionevolezza, il quale ridonderebbe nel divieto di introdurre ingiustificate disparità di trattamento, pregiudicando la tutela dell'affidamento, la coerenza e la certezza dell'ordinamento giuridico (viene citata la sentenza n. 271 del 2011); nel caso di specie, l'irragionevolezza si dovrebbe desumere anche dalla constatazione che la norma censurata introduce innovazioni «destinate, per lo più, ad ampliare facoltà in deroga ai relativi strumenti urbanistici, peraltro non necessariamente in termini di logica continuità con il quadro generale di riferimento sul quale le stesse sono destinate ad incidere» (così la sentenza n. 73 del 2017, citata dalla difesa statale).

2.3.– Secondo la difesa dello Stato, la norma regionale impugnata avrebbe un «indubbio carattere innovativo, con efficacia retroattiva», consentendo la «regolarizzazione *ex post* di opere che, al momento della loro realizzazione, erano in contrasto con gli strumenti urbanistici di riferimento, dando corpo […] ad una surrettizia ipotesi di sanatoria straordinaria che esula dalle competenze regionali».

A risultare pregiudicate, inoltre, sarebbero le posizioni soggettive di potenziali controinteressati «che facevano affidamento sulla stabilità dell'assetto normativo vigente all'epoca delle rispettive condotte», come

peraltro riconosciuto dalla stessa giurisprudenza costituzionale (sono citate le sentenze di questa Corte n. 209 del 2010 e n. 73 del 2017).

3.– Il Presidente del Consiglio dei ministri sostiene altresì che vi sarebbe la violazione degli artt. 3 e 97 Cost., posto che, alla luce della disciplina impugnata, le amministrazioni comunali non sarebbero in grado di individuare «ciò che è stato realizzato […] nei periodi intercorrenti» tra la prima e la seconda normativa, oggi censurata.

4.– Infine, l'Avvocatura dello Stato ritiene violato l'art. 117, terzo comma, Cost., e la competenza concorrente in materia di «governo del territorio». In particolare, vi sarebbe un evidente contrasto tra la norma impugnata e gli artt. 36 e 37, comma 4, del t.u. edilizia, che esprimono un principio fondamentale nella materia citata, richiedendo la cosiddetta doppia conformità, e cioè la conformità dell'intervento agli strumenti urbanistici sia al momento della realizzazione dell'opera sia al momento della presentazione della domanda.

La portata retroattiva della disposizione regionale impugnata finirebbe infatti per sanare *ex post* vizi sostanziali di interventi che, al momento della loro realizzazione, non erano conformi alle prescrizioni urbanistiche all'epoca vigenti. La sanatoria per il mancato rispetto della doppia conformità, continua la difesa dello Stato, è ammissibile solo per vizi formali, per interventi realizzati in assenza di permesso di costruire o in difformità da esso, ovvero in assenza o difformità dalla denuncia di inizio attività (DIA) o dalla segnalazione certificata di inizio attività (SCIA).

4.1.– Inoltre, la norma oggetto di impugnazione si porrebbe in contrasto con l'art. 5, comma 10, del "decreto sviluppo", che esclude interventi edilizi in deroga riferiti «ad edifici abusivi o siti nei centri storici o in aree ad inedificabilità assoluta, con esclusione degli edifici per i quali sia stato rilasciato il titolo abilitativo edilizio in sanatoria».

5.– Il 13 marzo 2019 si è costituita in giudizio la Regione Puglia, ritenendo il ricorso inammissibile e, in subordine, infondato.

5.1.– Ad avviso della Regione resistente, le censure sarebbero inammissibili perché prive di «qualunque motivazione specifica»: non emergerebbero adeguatamente i profili di contrasto con i parametri costituzionali ed interposti evocati. La «carenza di collegamento» tra le argomentazioni svolte e il parametro non consentirebbe di verificare la compatibilità costituzionale delle disposizioni impugnate. Tale assunto varrebbe soprattutto per l'evocata violazione dell'art. 5, comma 10, del "decreto sviluppo", in relazione al quale non sarebbe «neppur minimamente accennato» il tenore dell'asserita violazione costituzionale. In relazione a questo specifico aspetto, la questione sarebbe comunque infondata «per inconferenza dei parametri interposti» (viene citata la sentenza di questa Corte n. 298 del 2013).

5.2.– Quanto al merito delle censure prospettate, la disposizione impugnata contribuirebbe a dare «piena e completa attuazione» all'intesa raggiunta in sede di Conferenza unificata il 1° aprile 2009, «finalizzata al rilancio dell'economia mediante il sostegno all'attività edilizia e al miglioramento della qualità architettonica, energetica e ambientale del patrimonio edilizio esistente, in coerenza con le norme di tutela del patrimonio ambientale, culturale e paesaggistico della Regione nonché di difesa del suolo, prevenzione del rischio sismico e accessibilità degli edifici» (legge reg. Puglia n. 14 del 2009). La norma censurata disciplinerebbe gli interventi di demolizione e ricostruzione «con premio volumetrico sino al 35%», di cui all'art. 4 della legge reg. Puglia n. 14 del 2009, relativi «alla ristrutturazione edilizia o alla nuova costruzione», da eseguire in deroga alla pianificazione urbanistica locale.

La disposizione non avrebbe dunque carattere innovativo, attenendo a interventi edilizi di nuova costruzione «realizzati con diversa configurazione plano-volumetrica o con diverse dislocazioni ma pur sempre all'interno dell'area di pertinenza». Sarebbero comunque rispettati i limiti stabiliti dall'art. 4, commi 3 e 3-*bis*, della legge reg. Puglia n. 14 del 2009. In base alla prima disposizione, «[g]li interventi di ricostruzione devono essere realizzati nel rispetto delle altezze massime e delle distanze minime previste dagli strumenti urbanistici. È consentito il mantenimento dei distacchi, degli arretramenti e degli allineamenti dei manufatti preesistenti limitatamente alla sagoma preesistente. In mancanza di specifica previsione in detti strumenti, e nel caso di ricostruzione di edifici all'interno della sagoma planimetrica dell'esistente, le volumetrie complessive ricostruite sono consentite nel rispetto delle altezze massime della strumentazione urbanistica comunale

vigente e delle distanze minime previste dal decreto ministeriale 2 aprile 1968, n. 1444 (Limiti inderogabili di densità edilizia, di altezza, di distanza fra fabbricati e rapporti massimi tra gli spazi destinati agli insediamenti residenziali e produttivi e spazi pubblici o riservati alle attività collettive, al verde pubblico o a parcheggi da osservare ai fini della formazione dei nuovi strumenti urbanistici a della revisione di quelli esistenti, ai sensi dell'art. 17 della legge 6 agosto 1967, n. 765)»; in virtù della seconda prescrizione, invece, «per gli interventi di ricostruzione di cui al comma 3, da realizzare su aree per le quali lo strumento urbanistico prescrive una altezza massima inferiore a quelle ammesse per le aree confinanti aventi diversa destinazione urbanistica è consentito utilizzare il maggiore valore delle altezze massime tra quelle previste per le aree contermini a quella di pertinenza dell'edificio da demolire e ricostruire».

In tal senso, la norma censurata sarebbe «il normale ed ovvio effetto» di un consentito aumento fino al 35 per cento della volumetria preesistente, non potendo comportare deroghe o varianti agli strumenti urbanistici al di fuori dei limiti imposti dalla legge reg. Puglia n. 14 del 2009. La stessa disposizione impugnata richiamerebbe il necessario rispetto dell'art. 5, comma 3, della legge reg. Puglia n. 14 del 2009.

5.3.– Alla luce di tali premesse, la Regione resistente insiste sulla natura meramente interpretativa della disposizione censurata, chiamata a cristallizzare un significato in essa già contenuto, «riconoscibile come una delle sue varianti di senso» (vengono richiamate, *ex plurimis*, le sentenze n. 73 del 2017 e n. 170 del 2008). La norma censurata si riferisce, infatti, ad interventi che, «al momento della loro realizzazione, dovevano obbligatoriamente essere legittimi e giammai in contrasto con lo strumento urbanistico comunale, se non nei limiti in cui ciò fosse già espressamente consentito dalla l.r. n.14/2009».

Risulterebbe così «scongiurato il rischio, paventato dal Presidente del Consiglio dei ministri, che la disposizione incriminata comporti la regolarizzazione *ex post* di interventi eseguiti illegittimamente o abusivamente, per essere in contrasto con la normazione urbanistica vigente».

Non vi sarebbe quindi alcuna violazione del parametro interposto statale e anzi il richiamo al criterio della cosiddetta «doppia conformità urbanistica» di cui agli artt. 36 e 37 del t.u. edilizia «sarebbe totalmente inconferente, erroneo ed infondato».

5.4.– Anche laddove fosse attribuita alla norma impugnata portata innovativa, la sua retroattività non violerebbe il principio di ragionevolezza, posto che le innovazioni non amplierebbero le facoltà in deroga agli strumenti urbanistici. In tal senso, il Governo non si sarebbe attenuto a una interpretazione costituzionalmente conforme della disposizione, impugnando sulla base di un presupposto interpretativo erroneo.

5.5.– Priva di pregio, inoltre, sarebbe l'asserita lesione dell'art. 97 Cost: la doglianza relativa alle paventate «difficoltà applicative», conseguenza del succedersi di varie modifiche della norma interpretata (modifiche mai impugnate), sarebbe estranea al *thema decidendum*, trattandosi di questione «che attiene alla fase applicativa della legge regionale». La difesa statale avrebbe omesso «strumentalmente di considerare che sarà l'attività interpretativa svolta dagli operatori del diritto in senso lato, dalle amministrazioni ed, in ultima analisi, dagli organi giurisdizionali, cui compete la funzione di definitiva qualificazione giuridica delle fattispecie, degli atti e dei rapporti, ad affrontare e risolvere la variegata casistica a verificarsi, e che […] accompagna sempre l'applicazione di ogni fonte normativa di qualunque grado».

5.6.– Infine, la Regione resistente ricorda che in data 28 marzo 2019, il Consiglio regionale ha approvato la legge della Regione Puglia 28 marzo 2019, n. 5, recante «Modifiche alla legge regionale 30 novembre 2000, n. 17 (Conferimento di funzioni e compiti amministrativi in materia di tutela ambientale) e istituzione del Sistema informativo dell'edilizia sismica della Puglia, nonché modifiche alle leggi regionali 30 luglio 2009, n. 14 (Misure straordinarie e urgenti a sostegno dell'attività edilizia e per il miglioramento della qualità del patrimonio edilizio residenziale) e 17 dicembre 2018, n. 59 (Modifiche ed integrazioni alla legge regionale 30 luglio 2009, n. 14)», che ha abrogato la norma interpretativa impugnata, inserendo il comma 5-*ter* all'art. 4 della legge reg. Puglia n. 14 del 2009, in forza del quale «gli interventi edilizi di […] ricostruzione da effettuare a seguito della demolizione di uno o più edifici a destinazione residenziale o non residenziale, possono essere realizzati anche con una diversa sistemazione plano-volumetrica, ovvero con diverse dislocazioni del volume massimo consentito all'interno dell'area di pertinenza, alle condizioni di cui all'articolo 5, comma 3, della presente legge e qualora insistano in zona dotata delle urbanizzazioni primarie previste dalle vigenti disposizioni normative, statali e regionali».

6.– Il Presidente del Consiglio dei ministri, rappresentato e difeso dall'Avvocatura generale dello Stato, con ricorso notificato il 30 maggio 2019 e depositato il successivo 3 giugno, iscritto al n. 63 del reg. ric. 2019, ha promosso questioni di legittimità costituzionale degli artt. 7 e 8 della legge reg. Puglia n. 5 del 2019, per violazione degli artt. 3, 97, 117, terzo comma, Cost., anche in relazione agli artt. 36 e 37 del t.u. edilizia, all'art. 5, comma 10, del "decreto sviluppo", e all'art. 5, comma 1, lettera b), del decreto-legge 18 aprile 2019, n. 32, recante «Disposizioni urgenti per il rilancio del settore dei contratti pubblici, per l'accelerazione degli interventi infrastrutturali, di rigenerazione urbana e di ricostruzione a seguito di eventi sismici», convertito, con modificazioni, nella legge 14 giugno 2019, n. 55.

6.1.– L'art. 8 della legge reg. Puglia n. 5 del 2019 ha disposto l'abrogazione dell'art. 2 della legge reg. Puglia n. 59 del 2018, impugnato con ricorso n. 27 del 2019, mentre l'art. 7 ha inserito un comma 5-*ter* nel corpo dell'art. 4 della legge reg. Puglia n. 14 del 2009. Tale disposizione prevede che «[a]ll'articolo 4 della legge regionale 30 luglio 2009, n. 14 (Misure straordinarie e urgenti a sostegno dell'attività edilizia e per il miglioramento della qualità del patrimonio edilizio residenziale), dopo il comma 5-*bis* è aggiunto il seguente: "5-*ter.* Gli interventi edilizi di ricostruzione previsti dal comma 1, da effettuare a seguito della demolizione di uno o più edifici a destinazione residenziale o non residenziale, possono essere realizzati anche con una diversa sistemazione planovolumetrica, ovvero con diverse dislocazioni del volume massimo consentito all'interno dell'area di pertinenza, alle condizioni di cui all'articolo 5, comma 3, e qualora insistano in zona dotate delle urbanizzazioni primarie previste dalle vigenti disposizioni normative, statali e regionali."».

Il ricorrente evidenzia che il legislatore regionale avrebbe sì abrogato, per mezzo dell'art. 8 della legge reg. Puglia n. 5 del 2019, la norma di interpretazione autentica introdotta dalla menzionata legge reg. Puglia n. 59 del 2018, ma, per mezzo dell'art. 7 della legge reg. Puglia n. 5 del 2019, avrebbe inserito stabilmente una norma dall'analogo contenuto nella disciplina regionale relativa al cosiddetto "piano casa", di cui alla legge reg. Puglia n. 14 del 2009.

6.2.– L'abrogazione realizzata dall'art. 8 sarebbe dunque sostanzialmente priva di pratici effetti, non ricorrendo, nel caso di specie, gli estremi per una dichiarazione della cessazione della materia del contendere. Ricordato come, per costante giurisprudenza costituzionale, la cessazione della materia del contendere possa essere pronunciata solo in caso di mancata applicazione *medio tempore* della disciplina abrogata, e comunque laddove lo *ius supervieniens* abbia portata satisfattiva delle pretese del ricorrente, la difesa dello Stato ritiene che sia insussistente la prima delle condizioni appena citate, posto che il legislatore regionale, tramite l'art. 7 della legge reg. Puglia n. 5 del 2019, avrebbe fatto salvi gli effetti della norma impugnata con il ricorso n. 27 del 2019. In questa prospettiva, il combinato disposto degli artt. 7 e 8 della legge reg. Puglia n. 5 del 2019, lungi dal soddisfare l'interesse del ricorrente, avrebbe reiterato le violazioni della Costituzione imputate alla disposizione precedentemente impugnata.

6.3.– La legge reg. Puglia n. 14 del 2009, nella versione precedente alle modifiche apportate dalla disposizione oggetto dell'odierna impugnazione, e come interpretata dall'art. 2 della legge Reg. Puglia n. 59 del 2018, avrebbe dettato norme di carattere straordinario, con le quali sono stati consentiti interventi edilizi anche in deroga agli strumenti urbanistici vigenti. In particolare, il previgente art. 4, comma 1, della legge regionale appena menzionata, risultava così formulato: «[a]l fine di migliorare la qualità del patrimonio edilizio esistente, sono ammessi interventi di demolizione e ricostruzione di edifici residenziali e non residenziali o misti con realizzazione di un aumento di volumetria sino al 35 per cento di quella legittimamente esistente alla data di entrata in vigore della presente legge da destinare, per la complessiva volumetria risultante a seguito dell'intervento, ai medesimi usi preesistenti legittimi o legittimati, ovvero residenziale, e/o a usi strettamente connessi con le residenze, ovvero ad altri usi consentiti dallo strumento urbanistico. A seguito degli interventi previsti dal presente articolo, gli edifici non residenziali non possono essere destinati a uso residenziale qualora ricadano all'interno delle zone territoriali omogenee E) di cui all'articolo 2 del decreto del Ministero dei lavori pubblici 1444/1968».

Con la modifica apportata dall'art. 7 della legge reg. Puglia n. 5 del 2019, il legislatore regionale avrebbe sostanzialmente ampliato la portata oggettiva della disposizione, «legittimando deroghe volumetriche ad interventi di ristrutturazione su edifici, oltre i limiti consentiti d[a]ll'originaria disciplina regionale del 2009».

6.4.– L'art. 7 della legge reg. Puglia n. 5 del 2019, reitererebbe, inoltre, la violazione degli artt. 3 e 97

Cost., già denunciata nel precedente ricorso con riferimento all'art. 2 della legge reg. Puglia n. 59 del 2018, poiché le amministrazioni comunali non riuscirebbero a verificare caso per caso e distinguere ciò che è stato realizzato nei periodi intercorrenti tra le modifiche medesime.

6.5.– Infine, ad avviso della difesa statale gli artt. 7 e 8 della legge reg. Puglia n. 5 del 2019 si porrebbero in contrasto con l'art. 117, terzo comma, Cost.

Le disposizioni censurate non solo violerebbero i già menzionati artt. 36, 37 del t.u. edilizia (e la "doppia conformità" ivi prevista) e l'art. 5 del "decreto sviluppo", ma violerebbero altresì l'art. 5, comma 1, lettera *b*) del decreto-legge n. 32 del 2019, come convertito. Tale disposizione ha inserito, infatti, un art. 2-*bis* al t.u. edilizia, il quale ora dispone che «[i]n ogni caso di intervento di demolizione e ricostruzione, quest'ultima è comunque consentita nel rispetto delle distanze legittimamente preesistenti purché sia effettuata assicurando la coincidenza dell'area di sedime e del volume dell'edificio ricostruito con quello demolito, nei limiti dell'altezza massima di quest'ultimo».

7.– Il 28 giugno 2019 si è costituita in giudizio la Regione Puglia, ritenendo il ricorso inammissibile e, in subordine, infondato.

Secondo la Regione resistente, non sarebbero stati specificati i termini della asserita violazione costituzionale, né sarebbero indicate le ragioni del vulnus di costituzionalità. A titolo esemplificativo, la difesa regionale richiama quanto asserito dal Presidente del Consiglio dei ministri con riferimento all'art. 5, comma 10, del "decreto sviluppo", in relazione al quale non sarebbe «neppur minimamente» accennato il verso dell'asserito contrasto.

7.1.– Le questioni di legittimità costituzionale sarebbero comunque infondate, avendo le disposizioni impugnate efficacia *ex nunc*, destinate perciò ad operare *pro futuro* e ad applicarsi agli interventi realizzati successivamente alla sua entrata in vigore. Con tale normativa, il legislatore regionale avrebbe rimosso «una potenziale incertezza giuridica» derivante dalla pendenza del precedente ricorso governativo, che avrebbe «messo in grave difficoltà gli uffici comunali nell'istruttoria delle pratiche edilizie». Sarebbe così stato eliminato il carattere interpretativo della precedente norma di cui all'art. 2 della legge reg. Puglia n. 59 del 2018. L'abrogazione compiuta dall'art. 8 della legge reg. Puglia n. 5 del 2019 e la norma contenuta nell'art. 7 della medesima legge regionale avrebbero escluso ogni possibile effetto retroattivo. In particolare, il tenore letterale di tale ultima disposizione avrebbe chiarito come questa si riferisca ad attività future ancora da eseguirsi, elidendo qualsiasi rapporto di continuità tra le due previsioni cosicché le «eventuali situazioni ed interventi realizzati *medio tempore* non potranno che trovare la loro definizione ad esito del giudizio di costituzionalità relativo alla norma interpretativa oggi abrogata».

7.2.– La Regione resistente contesta poi l'assunto della difesa statale secondo cui l'art. 7 della legge reg. Puglia n. 5 del 2019 legittimerebbe deroghe volumetriche, in quanto «le possibilità di ampliamento delle volumetrie […] esistenti sono rimaste limitate alla misura del 35%, […] già prevista nella versione originaria della l.r. n.14/2009», posto che la disposizione impugnata consentirebbe «solo una diversa sistemazione plano-volumetrica di tali incrementi».

Non diversamente da quanto argomentato in risposta alle argomentazioni del Presidente del Consiglio dei ministri, contenute nel reg. ric. n. 27 del 2019, la legislazione sul cosiddetto "piano casa", «come posta dal legislatore statale, […] [e] attuata da quello regionale», comporterebbe «*ex se* ed *ab origine* […] la possibilità di prevedere e consentire interventi in deroga e in variante agli strumenti urbanistici vigenti». La Regione Puglia ribadisce che gli interventi di demolizione e ricostruzione con premio volumetrico sino al 35 per cento, disciplinati dall'art. 4 della legge reg. Puglia n. 14 del 2009, «pur non trovando riflesso nella previsione di una categoria *ad hoc* di interventi edilizi, fra quelle contemplate dall'art. 3 d.P.R. n. 380/2001», si configurerebbero «come una modalità di esecuzione ascrivibile più alla nuova costruzione prevista dall'art. 3, comma l, lettera *e*), del d.P.R. n. 380/2001, che alla ristrutturazione edilizia»: non sarebbero dunque evocabili i limiti alla ristrutturazione edilizia richiamati dal legislatore statale, posto che si tratterebbe di una tipologia diversa di interventi.

7.3.– La difesa regionale ritiene, inoltre, che non vi sia alcun contrasto tra le disposizioni impugnate e l'art. 5, comma 1, lettera *b*), del decreto-legge n. 32 del 2019, come convertito, il quale ha aggiunto l'art. 2-*bis* al t.u. edilizia. Tale disposizione, introdotta successivamente all'approvazione della legge regionale, «ha

l'evidente finalità di far salve, in caso di interventi di demolizione e ricostruzione, le distanze legittimamente preesistenti che, in alcuni casi, potrebbero risultare inferiori ed in contrasto con le distanze legali prescritte dal d.m. n. 1444/1968 o dalla strumentazione urbanistica vigente; sicché in tali ipotesi il ridetto comma 1-*ter* dell'art. 2-*bis* del d.P.R. n. 380/2001 consente di mantenere le distanze preesistenti, ma prescrive che il volume, l'area di sedime e l'altezza massima del nuovo edificio coincidano con quelli dell'edificio demolito».

Tali prescrizioni statali sarebbero anzi, ad avviso della Regione, «radicalmente incompatibili con la premialità applicabile agli interventi prevista dalla normazione sul cosiddetto "piano casa", e specificamente dall'art. 4 della l.r. n. 14/2009, che consiste proprio nell'aumento del 35% della volumetria legittimamente preesistente»; dovrebbe dunque concludersi «che la citata disposizione statale è norma di carattere generale destinata a regolamentare l'attività edilizia ordinaria, sia pure nell'ambito delle deroghe e della finalità di cui all'art. 2-*bis* d.P.R. n. 380/2001». Le disposizioni del cosiddetto "piano casa" avrebbero invece «carattere speciale ed eccezionale, oltre che derogatorio», tanto da non potere essere «interpretate sulla scorta del parametro di riferimento dell'invocato comma 1-*ter* dell'art. 2-*bis* del t.u. edilizia».

A conforto della legittimità della scelta normativa compiuta, la Regione resistente cita la legge n. 55 del 2019, di conversione del d.l. n. 32 del 2019, che avrebbe introdotto una nuova disposizione «recante interpretazione autentica dell'art. 9 del d.m. n. 1444/1968, secondo cui i limiti di distanza ivi previsti si applicano esclusivamente ai fabbricati situati nelle zone C ("*b-bis*. Le disposizioni di cui all'articolo 9, commi secondo e terzo, del decreto del Ministro dei lavori pubblici 2 aprile 1968, n. 1444, si interpretano nel senso che i limiti di distanza tra i fabbricati ivi previsti si considerano riferiti esclusivamente alle zone di cui al primo comma, numero 3, dello stesso articolo 9")». Tale interpretazione autentica sarebbe finalizzata a facilitare gli interventi di rigenerazione urbana nelle zone omogenee diverse da quelle di tipologia C, rendendo ammissibile la ricostruzione edilizia con un differente assetto plano-volumetrico rispetto all'edificato preesistente.

7.4.– Infine, anche a volere attribuire al plesso normativo impugnato (artt. 7 e 8 della legge reg. Puglia n. 5 del 2019, nonché art. 2 della legge reg. Puglia n. 59 del 2018) una efficacia retroattiva, la difesa regionale ritiene comunque che il significato di tale normativa sia comunque riconducibile alla formulazione originaria della legge reg. Puglia n. 14 del 2009, limitandosi a precisare quanto già insito nel concetto di interventi edilizi di nuova costruzione e non innovando il contenuto precettivo della precedente legge. Vengono così ribadite le argomentazioni già spese con riferimento alla disposizione oggetto della precedente impugnazione governativa (di cui al richiamato reg. ric. n. 27 del 2019), quanto alla necessità di una interpretazione conforme del plesso normativo censurato e alla mancata coerenza con il *thema decidendum* delle paventate «difformità applicative» ad opera delle amministrazioni locali.

8.– Nelle more dell'udienza, il 21 gennaio 2020, il Presidente del Consiglio dei ministri ha depositato due memorie illustrative, la prima relativa all'impugnazione dell'art. 2 della legge reg. Puglia n. 59 del 2018, la seconda concernente il ricorso relativo agli artt. 7 e 8 della legge reg. Puglia n. 5 del 2019.

8.1.– La difesa dello Stato ribadisce quanto sostenuto negli atti introduttivi, ed argomenta per la non fondatezza delle eccezioni di inammissibilità opposte dalla Regione resistente con riferimento all'evocazione dei parametri interposti. Ad avviso del ricorrente, infatti, la difesa regionale sarebbe occorsa in una «inversione del ragionamento», sicché, una volta «ristabiliti i passaggi argomentativi delle contestazioni della legittimità della norma», dovrebbe evidenziarsi «la corretta individuazione delle disposizioni di legge primaria» individuate quale parametro.

Considerato in diritto

1.– Il Presidente del Consiglio dei ministri, rappresentato e difeso dall'Avvocatura generale dello Stato, ha promosso questioni di legittimità costituzionale dell'art. 2 della legge della Regione Puglia 17 dicembre 2018, n. 59, recante «Modifiche e integrazioni alla legge regionale 30 luglio 2009, n. 14 (Misure straordinarie e urgenti a sostegno dell'attività edilizia e per il miglioramento della qualità del patrimonio edilizio residenziale)».

Il ricorrente ha impugnato la predetta disposizione per violazione degli artt. 3, 97 e 117, terzo comma, della Costituzione, anche in relazione agli artt. 36 e 37 del d.P.R. 6 giugno 2001, n. 380, recante «Testo unico delle disposizioni legislative e regolamentari in materia edilizia (Testo A)» (da ora in poi anche: t.u. edilizia), e all'art. 5, comma 10, del decreto-legge 13 maggio 2011, n. 70, recante «Semestre Europeo - Prime disposizioni

urgenti per l'economia» (da ora in avanti anche: "decreto sviluppo"), convertito, con modificazioni, nella legge 12 luglio 2011, n. 106.

Tale disposizione introduce una norma definita di "interpretazione autentica", con la quale il legislatore pugliese si propone l'obbiettivo di interpretare l'art. 4, comma 1, della menzionata legge reg. Puglia n. 14 del 2009.

Con autonomo e distinto ricorso, di qualche mese successivo al precedente, il Presidente del Consiglio dei ministri ha altresì promosso questioni di legittimità costituzionale degli artt. 7 e 8 della legge della Regione Puglia 28 marzo 2019, n. 5, recante «Modifiche alla legge regionale 30 novembre 2000, n. 17 (Conferimento di funzioni e compiti amministrativi in materia di tutela ambientale) e istituzione del Sistema informativo dell'edilizia sismica della Puglia, nonché modifiche alle leggi regionali 30 luglio 2009, n. 14 (Misure straordinarie e urgenti a sostegno dell'attività edilizia e per il miglioramento della qualità del patrimonio edilizio residenziale) e 17 dicembre 2018, n. 59 (Modifiche ed integrazioni alla legge regionale 30 luglio 2009, n. 14)».

Il ricorrente ha impugnato dette disposizioni per violazione degli artt. 3, 97 e 117, terzo comma, Cost., anche in relazione agli artt. 36 e 37 del t.u. edilizia, all'art. 5, comma 10, del "decreto sviluppo", e all'art. 5, comma 1, lettera *b*), del decreto-legge 18 aprile 2019, n. 32, recante «Disposizioni urgenti per il rilancio del settore dei contratti pubblici, per l'accelerazione degli interventi infrastrutturali, di rigenerazione urbana e di ricostruzione a seguito di eventi sismici», convertito, con modificazioni, nella legge 14 giugno 2019, n. 55.

La nuova legge regionale procede alla abrogazione della predetta norma di interpretazione autentica (art. 8) e ne trasfonde il contenuto in una nuova disposizione, non più interpretativa (art. 7).

2.– I ricorsi propongono questioni simili nell'oggetto e nei parametri evocati. Possono essere quindi riuniti e trattati congiuntamente, al fine di essere decisi con una unica pronuncia.

3.– In via preliminare, questa Corte è chiamata a pronunciarsi sulla duplice eccezione di inammissibilità sollevata dalla Regione Puglia con riferimento a entrambe le impugnazioni.

3.1.– Ad avviso della difesa regionale, infatti, le censure sarebbero inammissibili perché entrambe prive di motivazione e di intrinseca coerenza, dato che gli argomenti spesi dalla Avvocatura generale dello Stato non si porrebbero in un rapporto di conseguenzialità logica rispetto ai parametri evocati. La carenza argomentativa viene ulteriormente sostenuta con riferimento alla censura che evoca l'art. 5, comma 10, del "decreto sviluppo", in relazione al quale non sarebbe «neppur minimamente accennato» il tenore dell'asserita violazione costituzionale.

3.2.– Le eccezioni di inammissibilità non sono fondate. I termini delle questioni sono, infatti, sufficientemente chiari ed omogenei, risultando esaustivamente evidenziati i profili che, a parere della difesa statale, renderebbero illegittime le disposizioni impugnate.

4.– Con il primo ricorso (reg. ric. n. 27 del 2019), come dianzi anticipato, lo Stato ha impugnato l'art. 2 della legge reg. Puglia n. 59 del 2018, recante una norma di interpretazione autentica dell'art. 4, comma 1, della legge reg. Puglia n. 14 del 2009.

Il legislatore regionale ha così stabilito che detta disposizione debba intendersi «nel senso che l'intervento edilizio di ricostruzione da effettuare a seguito della demolizione di uno o più edifici a destinazione residenziale o non residenziale, può essere realizzato anche con una diversa sistemazione plano-volumetrica, ovvero con diverse dislocazioni del volume massimo consentito all'interno dell'area di pertinenza, alle condizioni di cui all'articolo 5, comma 3, della medesima l.r. 14/2009 e qualora insista in zona dotata delle urbanizzazioni primarie previste dalle vigenti disposizioni normative, statali e regionali».

4.1.– Sostiene la difesa dello Stato che questa norma violerebbe l'art. 3 Cost. perché, lungi dall'individuare uno dei possibili significati desumibili dalla prescrizione interpretata, innoverebbe retroattivamente l'ordinamento regionale, così consentendo deroghe volumetriche, nell'ambito della ristrutturazione edilizia, oltre i limiti assentiti dalla originaria disciplina regionale del 2009. La disposizione censurata realizzerebbe, quindi, una nuova deroga *ex lege* agli strumenti urbanistici, ledendo il principio di ragionevolezza, coerenza e certezza del diritto, nonché il legittimo affidamento di terzi controinteressati agli ampliamenti volumetrici in deroga.

La previsione regionale lederebbe altresì il buon andamento della pubblica amministrazione, di cui all'art. 97 Cost., posto che la sua efficacia retroattiva avrebbe l'effetto di «disorientare» le amministrazioni

comunali, che non sarebbero in grado di individuare, al fine di un corretto esercizio delle proprie funzioni, gli ampliamenti realizzati nei periodi intercorrenti tra la prima e la seconda normativa.

Questa censura è strettamente collegata alla terza delle questioni, diretta a sostenere la violazione dell'art. 117, terzo comma, Cost., in relazione agli artt. 36 e 37 del t.u. edilizia. La retroattività della disposizione, infatti, porterebbe alla sanatoria di abusi sostanziali, così violando il principio fondamentale della "doppia conformità", principio in virtù del quale il manufatto edilizio deve risultare conforme sia alla disciplina urbanistica vigente quando è stato edificato, sia a quella vigente quando viene domandato l'accertamento di conformità.

4.2.– In via preliminare, va ricordato che la successiva legge reg. Puglia n. 5 del 2019, ha abrogato (art. 8) la disposizione impugnata, e introdotto un'altra dal medesimo tenore letterale di quella abrogata, ma con efficacia *pro futuro* (art. 7).

Tali articoli sono stati autonomamente impugnati dallo Stato con il successivo ricorso (reg. ric. n. 63 del 2019), anch'esso portato all'odierna attenzione di codesta Corte.

Questa autonoma impugnazione impedisce che, nel caso di specie, possa dichiararsi la cessazione della materia del contendere della questione relativa all'art. 2 della legge reg. Puglia n. 59 del 2018. Per costante orientamento di questa Corte, la cessazione della materia del contendere è pronunciata qualora la modifica intervenuta in pendenza di giudizio abbia carattere satisfattivo delle pretese del ricorrente e la norma abrogata non abbia trovato *medio tempore* applicazione (*ex plurimis*, sentenze n. 287 e n. 180 del 2019). Il successivo ricorso del Governo avverso la norma abrogatrice e l'ulteriore disposizione aggiunta nel corpo dell'art. 4 della legge reg. n. 14 del 2009 (rappresentata dall'art. 7 della legge reg. Puglia n. 5 del 2019) dimostrano la persistenza di un interesse a una pronuncia nel merito, come pure argomentato dallo stesso ricorrente nella successiva impugnazione.

Peraltro, il periodo di vigenza della norma retroattiva prima della sua abrogazione, per quanto limitato, non è tale da escludere in radice una sua qualche applicazione.

5.– Prima di entrare nel merito delle prospettate questioni di legittimità costituzionale della norma di interpretazione autentica, deve essere ricordato, a titolo di premessa, che detta previsione si preoccupa di interpretare una disposizione, contenuta nella legge reg. Puglia n. 14 del 2009, relativa agli ampliamenti volumetrici consentiti in caso di demolizione e ricostruzione di edifici preesistenti (cosiddetta ristrutturazione ricostruttiva).

5.1.– La legge appena menzionata è stata adottata dalla Regione Puglia in attuazione del cosiddetto "piano casa", misura straordinaria di rilancio del mercato edilizio predisposta nel 2008 dal legislatore statale, contenuta nell'art. 11 del decreto-legge 25 giugno 2008, n. 112 (Disposizioni urgenti per lo sviluppo economico, la semplificazione, la competitività, la stabilizzazione della finanza pubblica e la perequazione tributaria), convertito, con modificazioni, nella legge 6 agosto 2008, n. 133.

In particolare l'art. 11, comma 5, lettera *b*), prevedeva che detto piano potesse realizzarsi anche attraverso possibili «incrementi premiali di diritti edificatori finalizzati alla dotazione di servizi, spazi pubblici e di miglioramento della qualità urbana, nel rispetto delle aree necessarie per le superfici minime di spazi pubblici o riservati alle attività collettive, a verde pubblico o a parcheggi di cui al decreto del Ministro dei lavori pubblici 2 aprile 1968, n. 1444».

Nel 2009, per dare attuazione a tale norma fece seguito l'intesa raggiunta in sede di Conferenza unificata, stipulata in data 1° aprile 2009, che ha consentito ai legislatori regionali, fra cui quello pugliese, aumenti volumetrici (pari al 20 per cento o al 35 per cento in caso di demolizione e ricostruzione) a fronte di un generale miglioramento della qualità architettonica e/o energetica del patrimonio edilizio esistente.

5.2.– Per restare alla cosiddetta ristrutturazione ricostruttiva, che più da vicino interessa l'oggetto del presente giudizio, talune misure regionali adottate hanno realizzato una vera e propria disciplina derogatoria non perfettamente coerente rispetto al generale quadro normativo statale.

5.2.1.– A tale riguardo, deve essere ricordato come, in origine, l'art. 3, comma 1, lettera *d*), del t.u. edilizia disponesse che, in caso di demolizione, la ricostruzione per essere tale e non essere considerata una nuova "costruzione" – che avrebbe in tal caso richiesto un apposito permesso di costruire, e non una mera segnalazione certificata di inizio attività (artt. 10 e 22 del t.u. edilizia) – doveva concludersi con la «fedele

ricostruzione di un fabbricato identico», comportando dunque identità di sagoma, volume, area di sedime e caratteristiche dei materiali.

Il successivo decreto legislativo 27 dicembre 2002, n. 301 (Modifiche ed integrazioni al decreto del Presidente della Repubblica 6 giugno 2001, n. 380, recante testo unico delle disposizioni legislative e regolamentari in materia di edilizia) ha modificato la definizione di "ricostruzione", eliminando sia lo specifico riferimento alla identità dell'area di sedime e alle caratteristiche dei materiali, sia il concetto di "fedele ricostruzione".

5.2.2.– In epoca successiva, nel 2011, con il comma 9 dell'art. 5 del d.l. n. 70 del 2011 (cosiddetto "decreto sviluppo"), il legislatore ha espressamente autorizzato le Regioni a introdurre normative che disciplinassero interventi di ristrutturazione ricostruttiva con ampliamenti volumetrici, concessi quale misura premiale per la razionalizzazione del patrimonio edilizio, eventualmente anche con «delocalizzazione delle relative volumetrie in area o aree diverse». In tal modo, il legislatore nazionale ha ammesso deroghe all'identità di volumetria nell'ipotesi di ristrutturazioni realizzate con finalità di riqualificazione edilizia.

Simile possibilità è stata però esclusa, dallo stesso legislatore, per una particolare categoria di manufatti, e cioè per gli «edifici abusivi o siti nei centri storici o in aree ad inedificabilità assoluta […]» (art. 5, comma 10, del medesimo decreto).

5.2.3.– Nel 2013, il legislatore è nuovamente intervenuto sull'art. 3, comma 1, lettera *d*), del t.u. edilizia, con l'art. 30, comma 1, lettera *a*), del decreto-legge 21 giugno 2013, n. 69 (Disposizioni urgenti per il rilancio dell'economia), cosiddetto "decreto del fare", convertito, con modificazioni, nella legge 9 agosto 2013, n. 98, che ha qualificato come "interventi di ristrutturazione edilizia" quelli di demolizione e ricostruzione «con la stessa volumetria di quello preesistente, fatte salve le sole innovazioni necessarie per l'adeguamento alla normativa antisismica nonché quelli volti al ripristino di edifici, o parti di essi, eventualmente crollati o demoliti, attraverso la loro ricostruzione, purché sia possibile accertarne la preesistente consistenza. Rimane fermo che, con riferimento agli immobili sottoposti a vincoli ai sensi del decreto legislativo 22 gennaio 2004, n. 42 [Codice dei beni culturali e del paesaggio, ai sensi dell'articolo 10 della legge 6 luglio 2002, n. 137] e successive modificazioni, gli interventi di demolizione e ricostruzione e gli interventi di ripristino di edifici crollati o demoliti costituiscono interventi di ristrutturazione edilizia soltanto ove sia rispettata la medesima sagoma dell'edificio preesistente».

Il legislatore statale ha dunque progressivamente allargato l'ambito degli interventi di ristrutturazione, consentendo di derogare all'identità di volumetria in caso di ricostruzioni volte alla riqualificazione edilizia e imponendo il rispetto della sagoma solo per immobili vincolati.

5.2.4.– Questa tendenza si è arrestata, nel 2019, con l'art. 5, comma 1, lettera *b*), del d.l. n. 32 del 2019 (cosiddetto decreto "sblocca cantieri"), che ha inserito il comma 1-*ter* all'art. 2-*bis* del t.u. edilizia, così imponendo, per la ristrutturazione ricostruttiva, il generalizzato limite volumetrico (a prescindere, dunque, dalla finalità di riqualificazione edilizia) e il vincolo dell'area di sedime: «[i]n ogni caso di intervento di demolizione e ricostruzione, quest'ultima è comunque consentita nel rispetto delle distanze legittimamente preesistenti purché sia effettuata assicurando la coincidenza dell'area di sedime e del volume dell'edificio ricostruito con quello demolito, nei limiti dell'altezza massima di quest'ultimo».

Allo stato attuale, quindi, la ristrutturazione ricostruttiva, autorizzabile mediante segnalazione certificata di inizio attività (SCIA), è ammissibile purché siano rispettati i volumi, l'area di sedime del manufatto originario e, per gli immobili vincolati, la sagoma. Al momento dell'adozione del "piano casa" da parte delle Regioni, invece, la normativa statale richiedeva, per la ristrutturazione ricostruttiva, il solo rispetto della volumetria e della sagoma, non l'identità di sedime, limiti da rispettare affinché la ristrutturazione non si traducesse in una nuova costruzione, diversamente regolata dalla legislazione nazionale di settore.

6.– Alla luce di tali premesse, le questioni di legittimità costituzionale dell'art. 2 della legge reg. Puglia n. 59 del 2018 sono fondate per violazione degli artt. 3 e 117, terzo comma, Cost., in relazione agli artt. 36 e 37 del t.u. edilizia e all'art. 5, comma 10, del decreto-legge n. 70 del 2011 (cosiddetto "decreto sviluppo").

7.– L'art. 4, comma 1, della legge reg. Puglia n. 14 del 2009, oggetto della norma interpretativa, aveva previsto (e prevede) che, «[a]l fine di migliorare la qualità del patrimonio edilizio esistente, sono ammessi interventi di demolizione e ricostruzione di edifici residenziali e non residenziali o misti con realizzazione

di un aumento di volumetria sino al 35 per cento di quella legittimamente esistente alla data di entrata in vigore della presente legge da destinare, per la complessiva volumetria risultante a seguito dell'intervento, ai medesimi usi preesistenti legittimi o legittimati, ovvero residenziale, e/o a usi strettamente connessi con le residenze, ovvero ad altri usi consentiti dallo strumento urbanistico. A seguito degli interventi previsti dal presente articolo, gli edifici non residenziali non possono essere destinati a uso residenziale qualora ricadano all'interno delle zone territoriali omogenee E) di cui all'articolo 2 del decreto del Ministero dei lavori pubblici 1444/1968». Il comma 3 del medesimo articolo si premura poi di specificare che «[g]li interventi di ricostruzione devono essere realizzati nel rispetto delle altezze massime e delle distanze minime previste dagli strumenti urbanistici. È consentito il mantenimento dei distacchi, degli arretramenti e degli allineamenti dei manufatti preesistenti limitatamente alla sagoma preesistente. In mancanza di specifica previsione in detti strumenti, e nel caso di ricostruzione di edifici all'interno della sagoma planimetrica dell'esistente, le volumetrie complessive ricostruite sono consentite nel rispetto delle altezze massime della strumentazione urbanistica comunale vigente e delle distanze minime previste dal decreto ministeriale 2 aprile 1968, n. 1444 (…)».

In tal senso l'aumento volumetrico, in caso di ricostruzione e demolizione, era (ed è) condizionato dalla legge regionale al rispetto delle altezze e delle distanze previste dagli strumenti urbanistici o, in mancanza, dall'art. 9 del decreto Ministero dei lavori pubblici 2 aprile 1968, n. 1444 (Limiti inderogabili di densità edilizia, di altezza, di distanza fra i fabbricati e rapporti massimi tra spazi destinati agli insediamenti residenziali e produttivi e spazi pubblici o riservati alle attività collettive, al verde pubblico o a parcheggi da osservare ai fini della formazione dei nuovi strumenti urbanistici o della revisione di quelli esistenti, ai sensi dell'art. 17 della l. 6 agosto 1967, n. 765), o comunque all'osservanza della sagoma dell'edificio preesistente rispetto ai distacchi, agli allineamenti e agli arretramenti.

7.1.– In simile contesto, qualche anno dopo, il legislatore pugliese, con la citata legge reg. Puglia n. 59 del 2018, ha inserito l'impugnata norma di interpretazione autentica, la quale ha disposto che il sopra menzionato art. 4, comma 1, della legge reg. Puglia n. 14 del 2009 deve essere inteso nel senso che «l'intervento edilizio di ricostruzione da effettuare a seguito della demolizione di uno o più edifici a destinazione residenziale o non residenziale, può essere realizzato anche con una diversa sistemazione plano-volumetrica, ovvero con diverse dislocazioni del volume massimo consentito all'interno dell'area di pertinenza».

7.2.– La disposizione impugnata, come emerge dal confronto delle due prescrizioni, non ha una portata meramente interpretativa.

Questa Corte, con riferimento a una norma di altra Regione che interpretava la locuzione «edifici esistenti» nel senso di includervi «anche gli edifici residenziali in fase di realizzazione in forza di titolo abilitativo in corso di validità» (così allargando, in via retroattiva, la platea dei manufatti beneficiari degli ampliamenti volumetrici previsti dal "piano casa"), ha ribadito la «sostanziale indifferenza, quanto allo scrutinio di legittimità costituzionale, della distinzione tra norme di interpretazione autentica – retroattive, salva una diversa volontà in tal senso esplicitata dal legislatore stesso – e norme innovative con efficacia retroattiva» (sentenza n. 73 del 2017; nonché, da ultimo, sentenza n. 108 del 2019).

Al legislatore – anche regionale – «non è preclusa la possibilità di emanare norme retroattive sia innovative che di interpretazione autentica. La retroattività deve, tuttavia, trovare adeguata giustificazione sul piano della ragionevolezza attraverso un puntuale bilanciamento tra le ragioni che ne hanno motivato la previsione e i valori, costituzionalmente tutelati, al contempo potenzialmente lesi dall'efficacia a ritroso della norma adottata» (sentenza n. 73 del 2017).

7.2.1.– Questa Corte ha, peraltro, individuato alcuni limiti generali all'efficacia retroattiva delle leggi, relativi al «principio generale di ragionevolezza, che si riflette nel divieto di introdurre ingiustificate disparità di trattamento; [al]la tutela dell'affidamento legittimamente sorto nei soggetti quale principio connaturato allo Stato di diritto; [al]la coerenza e [al]la certezza dell'ordinamento giuridico; [a]l rispetto delle funzioni costituzionalmente riservate al potere giudiziario» (sentenza n. 73 del 2013; *ex plurimis*, da ultimo anche sentenze n. 174 e n. 108 del 2019).

Questa Corte ha peraltro precisato che la qualifica di norma (meramente) interpretativa va ascritta solo a quelle disposizioni «che hanno il fine obiettivo di chiarire il senso di norme preesistenti ovvero di escludere o

di enucleare uno dei sensi fra quelli ritenuti ragionevolmente riconducibili alla norma interpretata, allo scopo di imporre a chi è tenuto ad applicare la disposizione considerata un determinato significato normativo. Il legislatore, del resto, può adottare norme di interpretazione autentica non soltanto in presenza di incertezze sull'applicazione di una disposizione o di contrasti giurisprudenziali, ma anche quando la scelta imposta dalla legge rientri tra le possibili varianti di senso del testo originario, così rendendo vincolante un significato ascrivibile ad una norma anteriore» (sentenza n. 73 del 2017).

La distinzione tra norme interpretative e disposizioni innovative rileva, ai fini dello scrutinio di legittimità costituzionale, perché «la palese erroneità di tale autoqualificazione può costituire un indice, sia pure non dirimente, della irragionevolezza della disposizione impugnata» (sentenza n. 73 del 2017; *ex plurimis*, anche sentenze n. 103 del 2013 e n. 41 del 2011).

7.3.– Alla luce di questi criteri si deve concludere che la specificazione contenuta nella disposizione impugnata è insuscettibile di essere ricompresa nell'originario contenuto dell'art. 4, comma 1, della legge reg. Puglia n. 14 del 2009.

La norma regionale fa infatti riferimento a una «diversa sistemazione plano-volumetrica o a diverse dislocazioni del volume nell'area di pertinenza». Estende, quindi, in via retroattiva, l'oggetto della disposizione originaria: con riferimento alle "diverse dislocazioni", la disposizione censurata consente nuove e distinte costruzioni rispetto all'immobile originario, collocate in luogo diverso dal precedente ancorché nella medesima area di pertinenza.

È vero che, con l'art. 5, comma 9, del citato "decreto sviluppo", il legislatore nazionale ha consentito interventi di demolizione e ricostruzione anche con «delocalizzazione delle relative volumetrie in area o aree diverse», ma tale fattispecie disciplina l'ipotesi affatto diversa del possibile trasferimento (cosiddetto decollo), nell'ambito delle scelte di pianificazione dell'ente locale, dei volumi da una determinata area del territorio ad altra zona che ammetta l'edificabilità. "Delocalizzazione", peraltro, che rimane preclusa agli «edifici abusivi o siti nei centri storici o in aree ad inedificabilità assoluta» (art. 5, comma 10, del "decreto sviluppo").

A tacere del fatto che la norma regionale fa retroagire al 2009 una possibilità prevista dalla disciplina statale solo nel 2011, la disposizione introdotta dalla Regione Puglia ha una portata diversa e più ampia rispetto alla disciplina dello Stato, la quale non ammette la "dislocazione" dei volumi, cosi come previsto da quest'ultima disposizione.

7.4.– A conclusioni analoghe può giungersi per l'ambiguo riferimento alle «diverse sistemazioni plano-volumetriche».

La norma regionale autorizza retroattivamente modifiche alla sagoma dell'edificio, da intendersi come «conformazione planivolumetrica della costruzione fuori terra nel suo perimetro considerato in senso verticale ed orizzontale, ovvero il contorno che viene ad assumere l'edificio, ivi comprese le strutture perimetrali, nonché gli aggetti e gli sporti superiori a 1,50 m.»: così ai sensi dell'Allegato A, recante «Quadro delle definizioni uniformi» dello Schema di regolamento edilizio tipo, adottato a seguito di intesa in Conferenza unificata del 20 ottobre 2016.

Il t.u. edilizia ha sempre richiesto, come si è visto *supra*, per gli interventi di demolizione e ricostruzione, il rispetto della sagoma dell'edificio preesistente (art. 3, comma 1, lettera *d*). Il vincolo della sagoma è stato attenuato solo nel 2013, quando l'art. 30, comma 1, lettera *a*), del d.l. n. 69 del 2013 ne ha disposto il rispetto solo per gli immobili vincolati ai sensi del cod. beni culturali.

Ne deriva che il significato dell'originaria disposizione regionale non poteva consentire *ab origine* una diversa sistemazione plano-volumetrica e conseguenti modifiche alla sagoma dell'edificio oltre a quelle ammissibili ai sensi e nei limiti della disciplina statale: la norma di interpretazione autentica ha lo scopo, dunque, di legittimare retroattivamente opere di ristrutturazione disallineate rispetto alla preesistente sagoma del manufatto.

7.5.– Non è discutibile, dunque, la portata innovativa della disposizione impugnata, la quale integra, non diversamente da quanto affermato dalla difesa dello Stato, una nuova deroga agli strumenti urbanistici, rendendo irragionevolmente legittime, in virtù della sua portata retroattiva, «condotte […] non considerate tali al momento della loro realizzazione (perché non conformi agli strumenti urbanistici di riferimento)», ma che tali «divengono per effetto dell'intervento successivo del legislatore», così realizzando una «surrettizia

ipotesi di sanatoria» (sentenza n. 73 del 2017).

7.6.– L'irragionevolezza della disposizione censurata, con conseguente lesione dell'art. 3 Cost., si accompagna ad una contestuale violazione dell'art. 117, terzo comma, Cost., in relazione agli artt. 36 e 37 del t.u. edilizia e all'art. 5, comma 10, del "decreto sviluppo". Gli artt. 36 e 37 del t.u. edilizia esprimono, infatti, il principio fondamentale della cosiddetta doppia conformità edilizia, principio che richiede la coerenza del manufatto con la disciplina urbanistica sia quando è stato edificato, sia quando viene domandato l'accertamento di conformità.

Come questa Corte ha avuto modo di chiarire in più occasioni in tema di condono edilizio "straordinario", «[…] spettano alla legislazione statale, oltre ai profili penalistici (integralmente sottratti al legislatore regionale: sentenze n. 49 del 2006, n. 70 del 2005 e n. 196 del 2004), le scelte di principio sul versante della sanatoria amministrativa, in particolare quelle relative all'*an*, al *quando* e al *quantum*. Esula, infatti, dalla potestà legislativa concorrente delle Regioni il potere di "ampliare i limiti applicativi della sanatoria" (sentenza n. 290 del 2009) oppure, ancora, di "allargare l'area del condono edilizio rispetto a quanto stabilito dalla legge dello Stato" (sentenza n. 117 del 2015). A maggior ragione, esula dalla potestà legislativa regionale il potere di disporre autonomamente una sanatoria straordinaria per il solo territorio regionale (sentenza n. 233 del 2015)» (sentenza n. 73 del 2017; nello stesso senso, da ultimo, sentenze n. 208 del 2019 e n. 68 del 2018).

7.7.– Le considerazioni appena compiute inducono a dichiarare assorbita la censura concernente la violazione dell'art. 97 Cost.

8.– Il Presidente del Consiglio ha poi impugnato, con autonomo ricorso, due disposizioni della legge reg. Puglia n. 5 del 2019: la prima (art. 8) ha abrogato la più volte menzionata norma di interpretazione autentica (art. 2 della legge reg. Puglia n. 59 del 2018); la seconda (art. 7) ha inserito in pianta stabile, e con efficacia *pro futuro*, una prescrizione riproduttiva della abrogata norma regionale (asseritamente) interpretativa.

8.1.– Avverso tali norme la difesa statale ha reiterato, nella sostanza, le censure già proposte nei confronti della disposizione (asseritamente) interpretativa di cui all'art. 2 della citata legge regionale n. 59 del 2018.

Ad avviso della Avvocatura generale, l'inserimento in pianta stabile di una norma identica al contenuto precettivo dell'art. 2 della legge reg. n. 59 del 2018 avrebbe reso l'abrogazione di quest'ultima priva di qualsiasi effetto pratico, realizzando un *continuum* normativo che persisterebbe nelle violazioni degli artt. 3, 97, 117, comma terzo, Cost., quest'ultimo in relazione agli artt. 36 e 37 del t.u. edilizia e all'art. 5, comma 10, del "decreto sviluppo".

8.1.1.– Rispetto ai termini del precedente ricorso, vi è un profilo di novità, attinente all'asserita lesione dell'art. 2-*bis*, comma 1-*ter*, del t.u. edilizia (comma inserito, come si è visto, dall'art. 5, comma 1, lettera b, del d.l. n. 32 del 2019), il quale ora dispone che «[i]n ogni caso di intervento di demolizione e ricostruzione, quest'ultima è comunque consentita nel rispetto delle distanze legittimamente preesistenti purché sia effettuata assicurando la coincidenza dell'area di sedime e del volume dell'edificio ricostruito con quello demolito, nei limiti dell'altezza massima di quest'ultimo», così collocandosi fra i principi fondamentali della materia «governo del territorio».

9.– La questione di legittimità costituzionale, concernente l'art. 7 della legge reg. Puglia n. 5 del 2019, promossa con riferimento all'art. 117, terzo comma, Cost, in relazione all'art. 5, comma 1, lettera *b*), del d.l. n. 32 del 2019, è fondata.

9.1.– In primo luogo, deve sottolinearsi che la norma statale evocata come parametro interposto, entrata in vigore quattro giorni dopo la impugnata disposizione regionale, assurge, come anticipato, al rango di principio fondamentale della materia.

In tale direzione, un indice significativo è offerto, anzitutto, dalla particolare sede normativa (il t.u. edilizia) prescelta dal legislatore per l'inserimento della nuova norma (avvenuto, come già detto, per mezzo dell'art. 5, comma 1, lettera *b*, del d.l. n. 32 del 2019).

Per costante giurisprudenza costituzionale, a prescindere dall'auto-qualificazione, certamente non vincolante per l'interpretazione di questa Corte, contenuta nell'art. 1, comma 1, del t.u. edilizia, in detto testo unico trova sede la legislazione di cornice in materia di edilizia, a sua volta riconducibile al governo del territorio.

Molteplici sono le disposizioni del citato testo unico che questa Corte ha annoverato tra i principi fondamentali della suddetta materia (*ex plurimis*, sentenze n. 125 del 2017, n. 282 e n. 272 del 2016, e n. 259 del 2014).

Lo stesso art. 2-*bis* del t.u. edilizia, nel cui ambito si trova il menzionato comma 1-*ter*, è stato considerato principio fondamentale per ciò che concerne la vincolatività delle distanze legali stabilite dal d.m. n. 1444 del 1968, derogabili solo a condizione che le eccezioni siano «inserite in strumenti urbanistici, funzionali a conformare un assetto complessivo e unitario di determinate zone del territorio» (sentenza n. 86 del 2019), salvo quanto previsto dall'art. 5, comma 1, lettera *b-bis*), del d.l. n. 32 del 2019.

9.2.– Come questa Corte ha già avuto modo di sottolineare, le disposizioni del t.u. edilizia integrano «norme dalla diversa estensione, sorrette da *rationes* distinte e infungibili, ma caratterizzate dalla comune finalità di offrire a beni non frazionabili una protezione unitaria sull'intero territorio nazionale» (sentenza n. 125 del 2017).

Il comma 1-*ter* dell'art. 2-*bis* del t.u. edilizia, nel disporre che «[i]n ogni caso di intervento di demolizione e ricostruzione, quest'ultima è comunque consentita nel rispetto delle distanze legittimamente preesistenti purché sia effettuata assicurando la coincidenza dell'area di sedime e del volume dell'edificio ricostruito con quello demolito, nei limiti dell'altezza massima di quest'ultimo», detta evidentemente una regola unitaria, valevole sull'intero territorio nazionale, diretta da un lato a favorire la rigenerazione urbana e, dall'altro, a rispettare l'assetto urbanistico impedendo ulteriore consumo di suolo (come peraltro si trae dai lavori preparatori della legge di conversione dell'art. 5, comma 1, lettera *b-bis*, del d.l. n. 32 del 2019).

9.3.– Chiarita la portata del comma 1-*ter*, risulta evidente l'antinomia tra il suo tenore normativo e il disposto dell'art. 7 della legge reg. Puglia n. 5 del 2019.

Il comma 1-*ter* dell'art. 2-*bis* del t.u. edilizia è infatti incompatibile con l'art. 7 della citata legge reg. Puglia n. 5 del 2019, che consente, in caso di demolizione e ricostruzione, un aumento volumetrico. Inoltre, il riferimento alla necessaria costruzione entro l'area di sedime – come definita dal sopra menzionato Allegato A dello Schema di regolamento edilizio tipo – impedisce le «diverse dislocazioni dei volumi» cui fa riferimento la norma regionale impugnata.

Non può sostenersi, come invece argomenta la difesa regionale, che l'intervenuta modifica normativa statale non incida sulla legislazione regionale attuativa del "piano casa", considerata disciplina speciale rispetto alla normativa generale prevista dal legislatore nazionale. Il nuovo comma 1-*ter* dell'art. 2-*bis* del t.u. edilizia stabilisce che i limiti volumetrici e di sedime si applichino «[i]n ogni caso di intervento di demolizione e ricostruzione», così esprimendo una *ratio* univoca, volta a superare tutte le disposizioni (anche regionali), in materia di SCIA, incompatibili con i nuovi vincoli.

L'intervenuta modifica del parametro interposto rappresentato dal nuovo principio fondamentale rende quindi costituzionalmente illegittima la norma impugnata, a partire dalla entrata in vigore della novella legislativa statale.

Inoltre, poiché la norma regionale impugnata è entrata in vigore il 16 aprile 2019 mentre la norma statale è entrata in vigore il 19 aprile 2019, la disposizione non può avere avuto applicazione per i pochi giorni precedenti, essendo stata vigente per un tempo incompatibile con il consolidarsi del titolo abilitativo (ai sensi dell'art. 19, comma 6-*bis*, della legge 7 agosto 1990, n. 241, recante «Nuove norme in materia di procedimento amministrativo e di diritto di accesso ai documenti amministrativi»).

Per tale ragione può considerarsi cessata la materia del contendere della questione relativa all'art. 7 impugnato, per l'arco temporale antecedente all'entrata in vigore del nuovo art. 2-*bis*, comma 1-*ter*, del t.u. edilizia.

9.4.– Sono assorbite le censure promosse per violazione degli artt. 3, 97 e 117, terzo comma, Cost., quest'ultimo in relazione agli artt. 36 e 37 del t.u. edilizia e all'art. 5, comma 10, del d.l. n. 70 del 2011 (cosiddetto "decreto sviluppo").

9.5.– Le questioni di legittimità costituzionale dell'art. 8 della legge reg. Puglia n. 5 del 2019 sono invece non fondate, data la natura meramente abrogativa della disposizione impugnata.

PER QUESTI MOTIVI
LA CORTE COSTITUZIONALE

riuniti i giudizi,

1) *dichiara* l'illegittimità costituzionale dell'art. 2 della legge della Regione Puglia 17 dicembre 2018, n. 59, recante «Modifiche e integrazioni alla legge regionale 30 luglio 2009, n. 14 (Misure straordinarie e urgenti a sostegno dell'attività edilizia e per il miglioramento della qualità del patrimonio edilizio residenziale)»;

2) *dichiara* l'illegittimità costituzionale, a partire dalla data del 19 aprile 2019, dell'art. 7 della legge della Regione Puglia 28 marzo 2019, n. 5, recante «Modifiche alla legge regionale 30 novembre 2000, n. 17 (Conferimento di funzioni e compiti amministrativi in materia di tutela ambientale) e istituzione del Sistema informativo dell'edilizia sismica della Puglia, nonché modifiche alle leggi regionali 30 luglio 2009, n. 14 (Misure straordinarie e urgenti a sostegno dell'attività edilizia e per il miglioramento della qualità del patrimonio edilizio residenziale) e 17 dicembre 2018, n. 59 (Modifiche ed integrazioni alla legge regionale 30 luglio 2009, n. 14)»;

3) *dichiara* cessata la materia del contendere in ordine alla questione di legittimità costituzionale dell'art. 7 della legge reg. Puglia n. 5 del 2019, nell'arco temporale antecedente all'entrata in vigore dell'art. 5, comma 1, lettera *b*), del decretolegge 18 aprile 2019, n. 32, recante «Disposizioni urgenti per il rilancio del settore dei contratti pubblici, per l'accelerazione degli interventi infrastrutturali, di rigenerazione urbana e di ricostruzione a seguito di eventi sismici», convertito, con modificazioni, nella legge 14 giugno 2019, n. 55, promossa dal Presidente del Consiglio dei ministri, in riferimento agli artt. 3, 97 e 117, terzo comma, della Costituzione, con il ricorso iscritto al n. 63 del reg. ric. 2019;

4) *dichiara* non fondata la questione di legittimità costituzionale dell'art. 8 della legge reg. Puglia n. 5 del 2019, promossa dal Presidente del Consiglio dei ministri, in riferimento agli artt. 3, 97 e 117, terzo comma, Cost., anche in relazione agli artt. 36 e 37 del d.P.R. 6 giugno 2001, n. 380, recante «Testo unico delle disposizioni legislative e regolamentari in materia edilizia (Testo A)», all'art. 5, comma 10, del decreto-legge 13 maggio 2011, n. 70, recante «Semestre Europeo - Prime disposizioni urgenti per l'economia», convertito, con modificazioni, nella legge 12 luglio 2011, n. 106, e all'art. 5, comma 1, lettera b), del d.l. n. 32 del 2019, con il ricorso iscritto al n. 63 del reg. ric. 2019.

Così deciso in Roma, nella sede della Corte costituzionale, Palazzo della Consulta, il 9 marzo 2020.

Marta CARTABIA, Presidente
Augusto Antonio BARBERA, Redattore
Roberto MILANA, Cancelliere
Depositata in Cancelleria il 24 aprile 2020.

Il Direttore della Cancelleria
Roberto MILANA

SENTENZA 26 febbraio - 24 aprile 2020, n. 72
Giudizio di legittimità costituzionale art. 1, commi 1 e 2, della L.R. n. 6/2019.

SENTENZA N. 72
ANNO 2020

REPUBBLICA ITALIANA

IN NOME DEL POPOLO ITALIANO

LA CORTE COSTITUZIONALE

composta dai signori:

-	Marta	CARTABIA	Presidente
-	Aldo	CAROSI	Giudice
-	Mario Rosario	MORELLI	”
-	Giancarlo	CORAGGIO	”
-	Giuliano	AMATO	”
-	Silvana	SCIARRA	”
-	Daria	de PRETIS	”
-	Nicolò	ZANON	”
-	Franco	MODUGNO	”
-	Augusto Antonio	BARBERA	”
-	Giulio	PROSPERETTI	”
-	Giovanni	AMOROSO	”
-	Francesco	VIGANÒ	”
-	Luca	ANTONINI	”
-	Stefano	PETITTI	”

ha pronunciato la seguente

SENTENZA

nel giudizio di legittimità costituzionale dell’art. 1, commi 1 e 2, della legge della Regione Puglia 28 marzo 2019, n. 6, recante «Decreto del Presidente del Consiglio dei ministri 12 gennaio 2017 (Definizione e aggiornamento dei livelli essenziali di assistenza, di cui all’articolo 1, comma 7, del decreto legislativo 30 dicembre 1992, n. 502) - LEA sociosanitari - Quote di compartecipazione», promosso dal Presidente del Consiglio dei ministri con ricorso notificato il 30 maggio-4 giugno 2019, depositato in cancelleria il 5 giugno 2019, iscritto al n. 65 del registro ricorsi 2019 e pubblicato nella *Gazzetta Ufficiale* della Repubblica n. 29, prima serie speciale, dell’anno 2019.

Udito nell’udienza pubblica del 26 febbraio 2020 il Giudice relatore Aldo Carosi;

udito l’avvocato dello Stato Giancarlo Pampanelli per il Presidente del Consiglio dei ministri;

deliberato nella camera di consiglio del 26 febbraio 2020.

Ritenuto in fatto

1.– Il Presidente del Consiglio dei ministri, con ricorso iscritto al n. 65 del registro ricorsi del 2019, ha impugnato l’art. 1, commi 1 e 2, della legge della Regione Puglia 28 marzo 2019, n. 6, recante «Decreto del Presidente del Consiglio dei ministri 12 gennaio 2017 (Definizione e aggiornamento dei livelli essenziali di assistenza, di cui all’articolo 1, comma 7, del decreto legislativo 30 dicembre 1992, n. 502) - LEA sociosanitari - Quote di compartecipazione», in riferimento all’art. 117, secondo comma, lettera *m*), della Costituzione e in relazione all’art. 1, commi 2 e 3, del decreto legislativo 30 dicembre 1992, n. 502 (Riordino della disciplina in materia sanitaria, a norma dell’articolo 1 della legge 23 ottobre 1992, n. 421), all’art. 1, comma 554, della legge 28 dicembre 2015, n. 208, recante «Disposizioni per la formazione del bilancio annuale e pluriennale dello Stato (legge di stabilità 2016)», e al decreto del Presidente del Consiglio dei ministri 12 gennaio 2017

(Definizione e aggiornamento dei livelli essenziali di assistenza, di cui all'articolo 1, comma 7, del decreto legislativo 30 dicembre 1992, n. 502).

1.1.– Espone il ricorrente che l'art. 1, comma 1, della legge reg. Puglia n. 6 del 2019 dispone in materia di livelli essenziali di assistenza (LEA) prevedendo che: «[a]l fine di recepire le previsioni del decreto del Presidente del Consiglio dei Ministri 12 gennaio 2017 (Definizione e aggiornamento dei livelli essenziali di assistenza, di cui all'articolo 1, comma 7, del decreto legislativo 30 dicembre 1992, n. 502), viene approvato il prospetto, di seguito riportato, contenente il quadro dei Livelli essenziali di assistenza (LEA) sociosanitari in riferimento alle persone non autosufficienti, alle persone con disabilità e alle persone con disturbi mentali con le relative compartecipazioni».

In detto prospetto le prestazioni per i trattamenti residenziali e semiresidenziali sono limitate a particolari categorie di persone non autosufficienti: «anziani e soggetti affetti da demenza».

Il comma 2 del medesimo articolo stabilisce che: «[l]e quote di compartecipazione di cui innanzi, laddove difformi da quelle attuali, si applicano a decorrere dalla data di sottoscrizione degli accordi contrattuali con le strutture accreditate: a) ai sensi del Reg. reg. 16 aprile 2015, n. 12 (Presidi territoriali di recupero e riabilitazione funzionale dei soggetti portatori di disabilità fisiche, psichiche, sensoriali o miste: fabbisogno, autorizzazione alla realizzazione, autorizzazione all'esercizio, accreditamento, requisiti strutturali, organizzativi e tecnologici); b) ai sensi del regolamento regionale di cui all'articolo 29, comma 6, della legge regionale 2 maggio 2017, n. 9 (Nuova disciplina in materia di autorizzazione alla realizzazione e all'esercizio, all'accreditamento istituzionale e accordi contrattuali delle strutture sanitarie e socio-sanitarie pubbliche e private); c) ai sensi del regolamento regionale di modifica del Reg. reg. 13 gennaio 2005, n. 3 (Requisiti per autorizzazione ed accreditamento delle strutture sanitarie) – sezione D.05».

1.2.– Secondo il Presidente del Consiglio dei ministri i menzionati commi 1 e 2 dell'art. 1 della legge reg. Puglia n. 6 del 2019 violerebbero la competenza legislativa esclusiva riservata allo Stato dall'art. 117, comma 2, lettera *m*) Cost. in materia di determinazione dei livelli essenziali delle prestazioni concernenti i diritti civili e sociali che devono essere garantiti su tutto il territorio nazionale.

Il ricorrente richiama il quadro normativo di riferimento e rammenta che l'art. 1, commi 2 e 3, del d.lgs. n. 502 del 1992 ha disposto che: «[i]l Servizio sanitario nazionale assicura, attraverso le risorse finanziarie pubbliche individuate ai sensi del comma 3, e in coerenza con i principi e gli obiettivi indicati dagli articoli 1 e 2 della legge 23 dicembre 1978, n. 833, i livelli essenziali e uniformi di assistenza definiti dal Piano sanitario nazionale nel rispetto dei principi della dignità della persona umana, del bisogno di salute, dell'equità nell'accesso all'assistenza, della qualità delle cure e della loro appropriatezza riguardo alle specifiche esigenze, nonché dell'economicità nell'impiego delle risorse. L'individuazione dei livelli essenziali e uniformi di assistenza assicurati dal Servizio sanitario nazionale, per il periodo di validità del Piano sanitario nazionale, è effettuata contestualmente all'individuazione delle risorse finanziarie destinate al Servizio sanitario nazionale, nel rispetto delle compatibilità finanziarie definite per l'intero sistema di finanza pubblica nel Documento di programmazione economico-finanziaria. Le prestazioni sanitarie comprese nei livelli essenziali di assistenza sono garantite dal Servizio nazionale a titolo gratuito o con partecipazione alla spesa, nelle forme e secondo le modalità previste dalla legislazione vigente».

Inoltre, il comma 7 del medesimo art. 1 ha stabilito, tra l'altro, che «[s]ono posti a carico del Servizio sanitario le tipologie di assistenza, i servizi e le prestazioni sanitarie che presentano, per specifiche condizioni cliniche o di rischio, evidenze scientifiche di un significativo beneficio in termini di salute, a livello individuale o collettivo, a fronte delle risorse impiegate».

Successivamente, con l'art. 1, comma 554, della legge n. 208 del 2015, è stato disposto che la definizione e l'aggiornamento dei LEA di cui al citato art. 1, comma 7, del d.lgs. n. 502 del 1992, «sono effettuati con decreto del Presidente del Consiglio dei ministri su proposta del Ministro della salute, di concerto con il Ministro dell'economia e delle finanze, d'intesa con la Conferenza permanente per i rapporti tra lo Stato, le regioni e le Province autonome di Trento e di Bolzano e previo parere delle competenti Commissioni parlamentari». A tale previsione è stata data attuazione con il d.P.C.m. 12 gennaio 2017.

Ad avviso del ricorrente, l'art. 30 (Assistenza sociosanitaria residenziale e semiresidenziale alle persone non autosufficienti) di tale decreto prevede – quali livelli essenziali di assistenza – i «trattamenti estensivi di

cure e recupero funzionale» di norma non superiori a sessanta giorni (comma 1, lettera *a*) e i «trattamenti di lungoassistenza, recupero e mantenimento funzionale» (comma 1, lettera *b*).

2.– Tanto premesso, espone il ricorrente che l'art. 1, comma 1, della legge reg. Puglia n. 6 del 2019, al fine di recepire le previsioni del citato d.P.C.m. 12 gennaio 2017, approva il prospetto contenente il quadro dei trattamenti sanitari che costituiscono i LEA sociosanitari per la cura delle persone non autosufficienti o con disabilità o con disturbi mentali, indicando anche la quota di compartecipazione della Regione alle spese per tali trattamenti.

Osserva il Presidente del Consiglio dei ministri che detta disposizione regionale, pur essendo coerente, dal punto di vista dei trattamenti, con quelli previsti dal Capo IV del d.P.C.m. 12 gennaio 2017, limiterebbe però, al primo riquadro del prospetto, i trattamenti residenziali e semiresidenziali in questione a particolari categorie di soggetti non autosufficienti: «anziani e soggetti affetti da demenza».

Tale limitazione, si prosegue, non troverebbe riscontro nell'art. 30 del citato d.P.C.m. Infatti, detta disposizione, avendo riguardo in particolare all'assistenza sociosanitaria, residenziale e semiresidenziale alle persone non autosufficienti, farebbe genericamente riferimento alla condizione di non autosufficienza dei soggetti assistiti, senza prevedere alcun vincolo di età o la ricorrenza di alcuna specifica patologia per l'erogazione dei menzionati trattamenti.

Pertanto, secondo il Presidente del Consiglio dei ministri, l'art. 1, comma 1 della legge reg. Puglia n. 6 del 2019, limitando e circoscrivendo l'ambito dell'intervento assistenziale regionale a favore unicamente di particolari categorie di persone non autosufficienti («anziani e soggetti affetti da demenza»), contrasterebbe con quanto inderogabilmente disposto dallo Stato nell'esercizio della propria competenza legislativa esclusiva di cui all'art. 117, comma 2, lettera *m*) Cost., competenza di cui sarebbe espressione e declinazione il menzionato d.P.C.m. 12 gennaio 2017.

3.– Il Presidente del Consiglio dei ministri impugna poi l'art. 1, comma 2, della medesima legge reg. Puglia n. 6 del 2019 in riferimento ai medesimi parametri.

Espone il ricorrente che detto comma prevede che le nuove quote di compartecipazione regionale ai menzionati trattamenti, stabilite dal comma 1, laddove difformi da quelle attuali, si applicano a decorrere dalla data di sottoscrizione degli accordi contrattuali con le strutture accreditate.

Osserva in proposito il Presidente del Consiglio dei ministri che detta norma, oltre a mostrarsi eccessivamente generica, non individuando un termine certo a partire dal quale le quote di compartecipazione, stabilite a livello regionale, dovranno essere attuate, comporterebbe, di fatto, la mancata (temporanea) applicazione – ovvero il differimento dell'inizio dell'efficacia – dell'art. 30 del d.P.C.m. 12 gennaio 2017 che, nello stabilire le quote di compartecipazione del Servizio sanitario per i trattamenti in questione, ne prevederebbe al contrario l'entrata in vigore dal giorno successivo alla sua data di pubblicazione in *Gazzetta Ufficiale*.

La disposizione impugnata comporterebbe inoltre disparità e disomogeneità nell'applicazione delle quote di compartecipazione a livello regionale, considerato che la decorrenza degli accordi contrattuali differirebbe da struttura a struttura, essendo l'efficacia condizionata dalla data della relativa stipula con la Regione.

4.– Il Presidente del Consiglio dei ministri precisa che non verrebbe in contestazione in questa sede il potere delle Regioni di emanare norme di dettaglio, una volta che lo Stato abbia esercitato la propria competenza nella definizione dei LEA, ma sarebbe oggetto di doglianza la violazione e il depauperamento del contenuto degli specifici livelli minimi delle prestazioni sopraindicati operati dalle norme regionali impugnate, livelli che la normativa statale ha inteso garantire in maniera uniforme su tutto il territorio nazionale e, altresì, all'interno di ogni singola Regione (sono richiamate le sentenze n. 222 del 2013 e n. 10 del 2010). In tal modo, la violazione dell'art. 117, comma 2, lettera *m*) Cost. si risolverebbe altresì, e di riflesso, nella lesione della tutela della salute e nell'introduzione di non ammissibili disparità di trattamento a livello nazionale e regionale.

5.– La Regione Puglia non si è costituita.

Considerato in diritto

1.– Con il ricorso in epigrafe il Presidente del Consiglio dei ministri ha impugnato l'art. 1, commi 1 e 2,

della legge della Regione Puglia 28 marzo 2019 n. 6, recante «Decreto del Presidente del Consiglio dei ministri 12 gennaio 2017 (Definizione e aggiornamento dei livelli essenziali di assistenza, di cui all'articolo 1, comma 7, del decreto legislativo 30 dicembre 1992, n. 502) - LEA sociosanitari - Quote di compartecipazione», in riferimento all'art. 117, secondo comma, lettera *m*), della Costituzione e in relazione all'art. 1, commi 2 e 3, del decreto legislativo 30 dicembre 1992, n. 502 (Riordino della disciplina in materia sanitaria, a norma dell'articolo 1 della legge 23 ottobre 1992, n. 421), all'art. 1, comma 554, della legge 28 dicembre 2015, n. 208, recante «Disposizioni per la formazione del bilancio annuale e pluriennale dello Stato (legge di stabilità 2016)», e al decreto del Presidente del Consiglio dei ministri 12 gennaio 2017 (Definizione e aggiornamento dei livelli essenziali di assistenza, di cui all'articolo 1, comma 7, del decreto legislativo 30 dicembre 1992, n. 502).

In particolare, l'impugnato comma 1 stabilirebbe un sistema di erogazione dei LEA su base regionale difforme da quello generale previsto dal d.P.C.m del 12 gennaio 2017 con riguardo alle persone non autosufficienti, alle persone con disabilità e alle persone con disturbi mentali. Infatti, nel prospetto inerente a dette prestazioni, i trattamenti residenziali e semiresidenziali sarebbero limitati a specifiche categorie di soggetti non autosufficienti: «anziani e soggetti affetti da demenza». Tale limitazione non troverebbe riscontro nell'art. 30 del citato d.P.C.m., che farebbe generale riferimento alla condizione di non autosufficienza dei soggetti assistiti, senza prevedere alcun vincolo di età o la ricorrenza di alcuna specifica patologia per l'erogazione dei menzionati trattamenti.

D'altra parte, il successivo comma 2 del medesimo art. 1 della legge reg. Puglia n. 6 del 2019 non individuerebbe un termine certo a partire dal quale le quote di compartecipazione, stabilite a livello regionale, dovranno essere attuate, in tal modo impedendo la (temporanea) applicazione o, comunque, determinando il differimento dell'efficacia dell'art. 30 del citato d.P.C.m. Quest'ultimo, nello stabilire le quote di compartecipazione del Servizio sanitario per i trattamenti in questione, ne prevederebbe, al contrario, l'entrata in vigore dal giorno successivo alla data di pubblicazione in *Gazzetta Ufficiale* del decreto stesso. Inoltre, l'art. 1 comma 2 della legge regionale impugnata, subordinando l'applicazione delle nuove quote a decorrere dalla data di sottoscrizione degli accordi contrattuali con le strutture accreditate, comporterebbe disparità e disomogeneità nella loro applicazione a livello regionale, in quanto la decorrenza degli accordi contrattuali potrebbe differire da struttura a struttura, in dipendenza del diverso momento di stipulazione con la Regione.

2.– Deve essere preliminarmente riconosciuta l'ammissibilità delle censure formulate dal ricorrente in relazione al d.P.C.m. del 12 gennaio 2017. Dalla prospettazione del Presidente del Consiglio dei ministri viene anzitutto in rilievo l'intrinseco collegamento del decreto con la competenza statale esclusiva in materia di «livelli essenziali delle prestazioni» (art. 117, secondo comma, lettera *m*, Cost.), come risulta dal *petitum* del ricorso ispirato alla chiara finalità di assicurare la continuità, la completezza e la tempestività nell'erogazione dei servizi sanitari essenziali.

Pur dovendosi riconoscere che il d.P.C.m. non costituisce norma interposta nella accezione formale desumibile dalla giurisprudenza di questa Corte, esso è comunque indispensabile per conformare la disciplina "sostanziale" dei procedimenti legislativi di attuazione dell'art. 117, secondo comma, lettera *m*), Cost. in tema di programmazione, finanziamento ed erogazione dei servizi in ambito regionale e di quelli riguardanti i conseguenti procedimenti amministrativi.

3.– Tanto premesso, la questione di legittimità costituzionale dell'art. 1, comma 1, della legge reg. Puglia n. 6 del 2019 è fondata.

La disposizione impugnata prescrive che, «[a]l fine di recepire le previsioni del decreto del Presidente del Consiglio dei ministri 12 gennaio 2017 (Definizione e aggiornamento dei livelli essenziali di assistenza, di cui all'articolo 1, comma 7, del decreto legislativo 30 dicembre 1992, n. 502), viene approvato il prospetto, di seguito riportato, contenente il quadro dei Livelli essenziali di assistenza (LEA) sociosanitari in riferimento alle persone non autosufficienti, alle persone con disabilità e alle persone con disturbi mentali con le relative compartecipazioni».

Il prospetto del comma contiene un'elencazione dei LEA relativi alle persone non autosufficienti, alle persone con disabilità e alle persone con disturbi mentali, stabilendo che i trattamenti residenziali e

semiresidenziali siano limitati a particolari categorie di persone non autosufficienti (anziani e soggetti affetti da demenza) e non all'intera categoria di tali soggetti come conformata dal d.P.C.m. del 12 gennaio 2017.

Al contrario, l'art. 30 di detto decreto, invocato dal ricorrente, prescrive che «1. Nell'ambito dell'assistenza residenziale, il Servizio sanitario nazionale garantisce alle persone non autosufficienti, previa valutazione multidimensionale e presa in carico: a) trattamenti estensivi di cura e recupero funzionale a persone non autosufficienti con patologie che, pur non presentando particolari criticità e sintomi complessi, richiedono elevata tutela sanitaria con continuità assistenziale e presenza infermieristica sulle 24 ore. I trattamenti, erogati mediante l'impiego di metodi e strumenti basati sulle più avanzate evidenze scientifiche, sono costituiti da prestazioni professionali di tipo medico, infermieristico, riabilitativo e di riorientamento in ambiente protesico, e tutelare, accertamenti diagnostici, assistenza farmaceutica, fornitura dei preparati per nutrizione artificiale e dei dispositivi medici di cui agli articoli 11 e 17, educazione terapeutica al paziente e al caregiver. La durata del trattamento estensivo, di norma non superiore a sessanta giorni, è fissata in base alle condizioni dell'assistito che sono oggetto di specifica valutazione multidimensionale, da effettuarsi secondo le modalità definite dalle regioni e dalle province autonome; b) trattamenti di lungoassistenza, recupero e mantenimento funzionale, ivi compresi interventi di sollievo per chi assicura le cure, a persone non autosufficienti. I trattamenti sono costituiti da prestazioni professionali di tipo medico, infermieristico, riabilitativo e di riorientamento in ambiente protesico, e tutelare, accertamenti diagnostici, assistenza farmaceutica e fornitura dei preparati per nutrizione artificiale e dei dispositivi medici di cui agli articoli 11 e 17, educazione terapeutica al paziente e al caregiver, con garanzia di continuità assistenziale, e da attività di socializzazione e animazione. 2. I trattamenti estensivi di cui al comma 1, lettera a) sono a carico del Servizio sanitario nazionale. I trattamenti di lungoassistenza di cui al comma 1, lettera b) sono a carico del Servizio sanitario nazionale per una quota pari al 50 per cento della tariffa giornaliera. 3. Nell'ambito dell'assistenza semiresidenziale, il Servizio sanitario nazionale garantisce trattamenti di lungoassistenza, di recupero, di mantenimento funzionale e di riorientamento in ambiente protesico, ivi compresi interventi di sollievo, a persone non autosufficienti con bassa necessità di tutela sanitaria. 4. I trattamenti di lungoassistenza di cui al comma 3 sono a carico del Servizio sanitario nazionale per una quota pari al 50 per cento della tariffa giornaliera».

3.1.– La normativa censurata muove dall'erroneo presupposto che, senza recezione in una legge regionale, le prescrizioni afferenti ai LEA non vigano nell'ambito dell'ordinamento regionale.

I LEA rappresentano "standard minimi" (sentenza n. 115 del 2012) da assicurare in modo uniforme su tutto il territorio nazionale affinché sia evitato che, in parti del territorio nazionale, gli utenti debbano assoggettarsi ad un regime di assistenza sanitaria inferiore, per quantità e qualità, a quello ritenuto intangibile dallo Stato essendo limitata la possibilità delle singole Regioni, nell'ambito della loro competenza concorrente in materia di diritto alla salute, a migliorare eventualmente i suddetti livelli di prestazioni (sentenza n. 125 del 2015).

L'indefettibilità e la generalità di una disciplina uniforme su tutto il territorio nazionale sono collegate a specifiche prestazioni delle quali la normativa statale definisce il livello essenziale di erogazione, pur in un sistema caratterizzato da autonomia regionale e locale costituzionalmente garantite. Tale profilo riguarda una competenza del legislatore statale «idonea ad investire tutte le materie, rispetto alle quali il legislatore stesso deve poter porre le norme necessarie per assicurare a tutti, sull'intero territorio nazionale, il godimento di prestazioni garantite, come contenuto essenziale di tali diritti, senza che la legislazione regionale possa limitarle o condizionarle» (sentenza n. 231 del 2017).

Il riferimento ai «soli anziani e soggetti affetti da demenza», presente nel prospetto di cui al comma 1, costituisce un'indebita restrizione e limitazione delle prestazioni essenziali, in quanto, escludendo gli altri soggetti non autosufficienti, riduce il novero dei destinatari delle prestazioni socio-sanitarie, legandole alla presenza di un requisito di età o alla sussistenza di una determinata patologia che non trovano riscontro nel d.P.C.m. del 2017. Tale decreto costituisce il provvedimento finale del procedimento di individuazione dei LEA previsto sin dalla legge n. 502 del 1992 e quindi attua e specifica l'art. 117, secondo comma, lettera *m*), Cost. Da ciò consegue la violazione di detto parametro e la fondatezza della proposta questione di legittimità.

È stato in proposito precisato che la determinazione, il finanziamento e l'erogazione dei LEA compongono

un sistema articolato il cui equilibrio deve essere assicurato «dalla sinergica coerenza dei comportamenti di tutti i soggetti coinvolti nella sua attuazione» (sentenza n. 62 del 2020). In tale prospettiva, in sede di programmazione finanziaria, i costi unitari fissati dal d.P.C.m. del 12 gennaio 2017 sono funzionali alla determinazione quantitativa e qualitativa in sede previsionale «sulla base del fabbisogno storico delle singole realtà regionali e sulle altre circostanze, normative e fattuali, che incidono sulla dinamica della spesa per le prestazioni sanitarie. Successivamente tale proiezione estimatoria [viene] aggiornata in corso di esercizio sulla base delle risultanze del monitoraggio del Tavolo tecnico di verifica» (ancora sentenza n. 62 del 2020).

La sottrazione a tale meccanismo di garanzia delle prestazioni afferenti ai LEA della Regione Puglia ha dunque una notevole ricaduta, in termini di effettività, sull'attuazione dell'art. 117, secondo comma, lettera *m*) Cost.

4.– Analoghe ragioni inducono a dichiarare costituzionalmente illegittimo anche il comma 2 del medesimo art. 1 della legge reg. Puglia n. 6 del 2019 per contrasto con gli stessi parametri violati dal comma 1.

La disposizione prescrive che «[l]e quote di compartecipazione di cui innanzi, laddove difformi da quelle attuali, si applicano a decorrere dalla data di sottoscrizione degli accordi contrattuali con le strutture accreditate: a) ai sensi del regolamento regionale 16 aprile 2015, n. 12 (Presidi territoriali di recupero e riabilitazione funzionale dei soggetti portatori di disabilità fisiche, psichiche, sensoriali o miste: fabbisogno, autorizzazione alla realizzazione, autorizzazione all'esercizio, accreditamento, requisiti strutturali, organizzativi e tecnologici); b) ai sensi del regolamento regionale di cui all'articolo 29, comma 6, della legge regionale 2 maggio 2017, n. 9 (Nuova disciplina in materia di autorizzazione alla realizzazione e all'esercizio, all'accreditamento istituzionale e accordi contrattuali delle strutture sanitarie e socio-sanitarie pubbliche e private); c) ai sensi del regolamento regionale di modifica del regolamento regionale 13 gennaio 2005, n. 3 (Requisiti per autorizzazione ed accreditamento delle strutture sanitarie) – sezione D.05».

4.1.– Non vi è dubbio che, così disponendo, il comma impugnato renda temporaneamente inapplicabile *in parte qua* il d.P.C.m. del 12 gennaio 2017, continuando a far riferimento alla disciplina previgente.

Anche se la diversità di impostazione tra il citato d.P.C.m. e il Piano regionale di salute adottato con la legge della Regione Puglia 19 settembre 2008, n. 23 (Piano regionale di salute 2008-2010) rende difficile un confronto omogeneo tra i due contesti normativi così diversamente articolati (peraltro il richiamato d.P.C.m. ha generalmente ampliato il ventaglio delle prestazioni in modo sensibile, proprio in ragione del consistente lasso temporale che divideva l'emanazione dell'ultimo decreto rispetto al precedente), tale confronto non si rende affatto necessario in ragione dell'attribuzione allo Stato della competenza esclusiva in materia di determinazione dei LEA.

Come si è già precisato nel precedente punto 3.1., il legislatore regionale non ha il potere di interferire nella determinazione dei LEA, la cui articolata disciplina entra automaticamente nell'ordinamento regionale afferente alla cura della salute, né tantomeno di differirne in blocco l'efficacia. Infatti i costi, i tempi e le caratteristiche qualitative delle prestazioni indicate nel decreto e nelle altre disposizioni statali che si occupano di prescrizioni indefettibili in materia sanitaria comportano nei diversi ambiti regionali – attraverso una dialettica sinergia tra Stato e Regione (sentenza n. 169 del 2017) – un coerente sviluppo in termini finanziari e di programmazione degli interventi costituzionalmente necessari.

PER QUESTI MOTIVI

LA CORTE COSTITUZIONALE

dichiara l'illegittimità costituzionale dell'art. 1, commi 1 e 2, della legge della Regione Puglia 28 marzo 2019, n. 6, recante «Decreto del Presidente del Consiglio dei ministri 12 gennaio 2017 (Definizione e aggiornamento dei livelli essenziali di assistenza, di cui all'articolo 1, comma 7, del decreto legislativo 30 dicembre 1992, n. 502) - LEA sociosanitari - Quote di compartecipazione».

Così deciso in Roma, nella sede della Corte costituzionale, Palazzo della Consulta,
il 26 febbraio 2020.

Marta CARTABIA, Presidente
Aldo CAROSI, Redattore
Roberto MILANA, Cancelliere

Depositata in Cancelleria il 24 aprile 2020.
Il Direttore della Cancelleria
Roberto MILANA

PARTE SECONDA

Atti regionali

DECRETO DEL PRESIDENTE DELLA GIUNTA REGIONALE 27 aprile 2020, n. 213

Dichiarazione dello stato di grave pericolosità per gli incendi boschivi nell'anno 2020, ai sensi della L. 353/2000, della L.r. 38/2016 e della L.r. 53/2019.

IL PRESIDENTE DELLA REGIONE

VISTO il R.D. n. 3267 del 30/12/1923.
VISTO il D.Lgs. n. 112 del 31/03/1998.
VISTA la L. n. 353 del 21/11/2000.
VISTA la L. n. 100 del12/07/2012.
VISTO il D.lgs. n. 1 del 02/01/2018.
VISTA la L.R. n. 18 del 30/11/2000.
VISTO il D.M. n. 30125/2009 e s.m.i..
VISTA la L.R. n. 3 del 25/02/2010 di istituzione dell'Agenzia Regionale per le attività lrrigue e Forestali.
VISTA la L.R. n. 38 del 12/12/2016.
VISTA la L.R. n. 53 del 12/12/2019.
VISTE le Prescrizioni di Massima e di Polizia Forestale vigenti nelle province di Bari, Barletta - Andria - Trani, Brindisi, Foggia, Lecce, Taranto, in attuazione del R.D. n. 3267/1923.
VISTO l'art. 59 del T.U. n. 773 del 18/6/1931 delle leggi di P.S. e successive modificazioni ed integrazioni.
VISTA la L. n. 116 del11/08/2014 "Disposizioni urgenti per il settore agricolo e la tutela ambientale".
VISTO il D.lgs n. 152 del 2006 e s.m.i.
VISTO il R.R. n. 28 del 22/12/2008 "Modifiche e integrazioni al R.R. n. 15 del 18/07/2008 in recepimento dei criteri minimi uniformi per la definizione di misure di conservazione relative a Zone Speciali di Conservazione (Z.S.C.) e Zone di Protezione Speciale (Z.P.S.) introdotte con D.M. del 17/10/2007.
VISTO il Regolamento regionale n. 6 del 10 maggio 2016 "Misure di Conservazione ai sensi delle Direttive comunitaria 2009/147 e 92/43 e del DPR 357/97 per i Siti di interesse comunitario (SIC)" ha come finalità il mantenimento e la conservazione dei siti degli habitat e delle specie di flora e fauna di interesse comunitario in coerenza con la rete ecologica "Natura 2000".
VISTE le Direttive comunitarie 92/43/CEE e 79/409/CEE e s.m.i. nonché le misure di conservazione dei pascoli naturali con roccia affiorante, ove è vietata la realizzazione delle fasce protettive presenti nelle Z.P.S. di cui al R.R. n. 28/2008.
VISTA la Deliberazione n. 585 del 10/04/2018 con la quale Giunta Regionale ha approvato il Piano di previsione, prevenzione e lotta attiva contro gli incendi boschivi 2018 - 2020.
VISTO il Regolamento CE n. 73/2009 che stabilisce la disciplina del regime di Condizionalità e le riduzioni ed esclusioni per inadempienze dei beneficiari dei pagamenti diretti e dei Programmi di Sviluppo Rurale.
VISTO che in forza del D.P.C.M. 20/12/2001 recante "linee guida relative ai piani regionali per la programmazione delle attività di previsione, prevenzione e lotta attiva contro gli incendi boschivi", dell'art. 3 della legge n. 353/2000 e dell'art. 15 della legge regionale n. 18/2000, è necessario che vengano adottati, con immediatezza, i provvedimenti utili a con trastare anche nel 2020 la pericolosità degli incendi boschivi.
VISTA la Delibera del Consiglio dei Ministri del 31/01/2020 con la quale è stato dichiarato, per sei mesi, lo stato di emergenza sul territorio Nazionale relativo al rischio sanitario connesso con l'insorgenza di patologie derivati da agenti virali trasmissibili nonché tutte le disposizioni nazionali e regionali conseguenti e successive finalizzate al contenimento della diffusione dell'infezione;
RITENUTO di confermare anche per l'anno in corso la decorrenza del periodo di massima pericolosità per gli

incendi boschivi dal 15 giugno al 15 settembre, fatta salva la possibilità, in caso di necessità contingenti, di anticipare al 1 giugno lo stato di allertamento delle strutture operative, ovvero di posticiparlo al 30 settembre.
VISTO che, nel periodo di massima pericolosità per gli incendi boschivi, presso la Sezione Protezione Civile della Regione Puglia viene attivata con modalità H24 la Sala Operativa Unificata Permanente di cui alla L. 353/2000, secondo procedure e schemi condivisi per coordinare e ottimizzare l'impiego delle forze in campo disponibili.

DECRETA

Art. 1)
Finalità e obiettivi

Nel periodo dal 15 giugno al 15 settembre 2020 è dichiarato lo stato di grave pericolosità per gli incendi per tutte le aree boscate, cespugliate, arborate e a pascolo della Regione Puglia, fatta salva la possibilità, in caso di necessità contingenti, di anticipare al l giugno e/o posticipare al 30 settembre lo stato di allertamento delle strutture operative.
Chiunque avvisti un incendio che interessi o minacci aree boscate, cespugliate, arborate e a pascolo comprese eventuali strutture e infrastrutture antropizzate poste all'interno delle predette aree, è tenuto a darne immediata comunicazione alle competenti Autorità locali riferendo ogni utile elemento territoriale per la corretta localizzazione dell'evento.

Art. 2)
Divieti su aree a rischio di incendio boschivo

A integrazione delle norme contenute nel R.D. n. 3267 del 30/12/1923, del relativo Regolamento e delle Prescrizioni di Massima e Polizia Forestale, nonché dell'art. 3 della Legge n. 353/2000, durante il periodo di grave pericolosità di incendio, in tutte le aree della regione a rischio di incendio boschivo (art. 2 della L. 353/2000) e/o immediatamente ad esse adiacenti, è tassativamente vietato:
a) accendere fuochi di ogni genere;
b) far brillare mine o usare esplosivi;
c) usare apparecchi a fiamma o elettrici per tagliare metalli;
d) usare motori (fatta eccezione per quelli impiegati per eseguire i lavori forestali autorizzati e non in contrasto con le PPMPF ed altre norme vigenti), fornelli o inceneritori che producano faville o brace;
e) tenere in esercizio fornaci, forni a legna, discariche pubbliche e private incontrollate;
f) fumare, gettare fiammiferi, sigari o sigarette accese e compiere ogni altra operazione che possa creare comunque pericolo immediato o mediato di incendio;
g) esercitare attività pirotecnica, accendere fuochi d'artificio, lanciare razzi di qualsiasi tipo e/o mongolfiere di carta; meglio note come lanterne volanti dotate di fiamme libere, nonché altri articoli pirotecnici;
h) transitare e/o sostare con autoveicoli su viabilità non asfaltata all'interno di aree boscate;
i) transitare con mezzi motorizzati fuori dalle strade statali, provinciali, comunali, private e vicinali, gravate dai servizi di pubblico passaggio, fatta eccezione per i mezzi di servizio e per le attività agro-silvo-pastorali nel rispetto delle norme e dei regolamenti vigenti;
l) abbandonare rifiuti nei boschi e in discariche abusive.
Nelle zone ad alta densità turistica al fine di mitigare situazioni di rischio (parcheggi e assembramenti di veicoli non autorizzati, accatastamento di rifiuti), i comuni possono autorizzare nei pressi di aree boscate, parcheggi temporanei a condizione che i gestori pongano in essere misure di prevenzione antincendio (indicazione/ segnalazione delle via di fuga, rimozione della vegetazione erbacea e della necromassa, rimozioni di rifiuti), misure di sorveglianza dedicate nonché dispongano in loco e prontamente utllizzabili attrezzature idonee quali estintori, cisterne di acqua e simili necessari ad estinguere eventuali principi di incendio. l comuni dovranno comunicare alla Sezione Protezione Civile della Regione Puglia il piano degli interventi di prevenzione incendi adottato nonché il nominativo e il recapito telefonico del referente responsabile del parcheggio temporaneo.

Art. 3)

Interventi di prevenzione incendi boschivi e di interfaccia da realizzare sul territorio regionale

Gli interventi di prevenzione incendi da realizzarsi sul territorio regionale devono rispettare le disposizioni dettate dalla legge regionale n. 38 del12 Dicembre 2016 nonché le linee guida riportate nel Piano regionale di previsione, prevenzione e lotta attiva contro gli incendi boschivi vigente.

Art. 4)

Concorso degli Enti locali alla lotta attiva AIB

Ai sensi della L.R. n. 18/2000, art. 16 e L. R. n. 53/2019 art. 6, la Città Metropolitana di Bari ed i Comuni concorrono alla lotta attiva agli incendi boschivi, ognuno per quanto di propria competenza. Le Amministrazioni Comunali, nell'ambito del proprio territorio, su cui insistono aree boscate, ovvero situazioni di rilevante rischio di incendio boschivo o di interfaccia, possono avvalersi delle organizzazioni di volontariato di protezione civile nei termini di cui all'art. 16 della legge regionale n. 18 del 30/11/2000 e all'art. 16 della legge regionale n. 53 del12/12/2019 e a darne tempestiva ed esauriente comunicazione al Sezione Protezione Civile regionale.
Le Amministrazioni Comunali devono comunicare tempestivamente alla Sezione Protezione Civile regionale qualsiasi variazione riguardante la consistenza delle risorse disponibili per l'A.I.B. 2020, i nominativi dei referenti di Protezione Civile e qualunque altro utile elemento considerato nel Piano di emergenza comunale.

Art. 5)

Disposizioni Transitorie

Il personale impiegato nella attività di prevenzione e lotta attiva agli incendi boschivi deve scrupolosamente attenersi alle disposizione nazionali e regionali vigenti in materia di rischio sanitario connessa alla diffusione delle malattie virali trasmissibili (COVID-19).

Art. 6)

Sanzioni

Le trasgressioni ai divieti e prescrizioni previsti dall'art. 2 del presente Decreto, saranno punite a norma dell'art. 10, commi 6-7-8, della Legge n. 353 del 21/11/2000, con una sanzione amministrativa consistente nel pagamento di una somma pari ad un minimo di euro 1.032,91 fino ad un massimo di euro 10.329,14.
Alle trasgressioni dei divieti e delle prescrizioni previste dall' art. 3 del presente Decreto si applicano le sanzioni previste dall'art. 12 della L R. n. 38 del12/12/2016.
Ogni altra inosservanza alle disposizioni del presente Decreto, sarà punita a norma dell'art. 10 della legge n. 353/2000.

Art. 7)

Vigilanza

Il Comando unità forestali, ambientali e agroalimentari Carabinieri, il Nucleo di Vigilanza Ambientale regionale, gli Organi di Polizia, nonché tutti gli altri Enti territoriali preposti per legge, sono tenuti a vigilare sulla stretta osservanza del presente Decreto per quanto di rispettiva competenza sulla base delle disposizioni dettate dai singoli Comandi di appartenenza, oltre che di tutte le leggi e regolamenti in materia di incendi nei boschi e nelle campagne perseguendo i trasgressori a termini di legge.

Art. 8)

Osservanza delle norme

Ai fini dell'osservanza delle norme, i Sindaci in qualità di autorità di protezione civile sono tenuti a diffondere il contenuto del presente Decreto, mediante apposita ordinanza, entro quindici giorni dalla pubblicazione sul Bollettino Ufficiale della Regione Puglia.

Art. 9)

Pubblicazione

Il presente Decreto è pubblicato sul Bollettino Ufficiale della Regione Puglia, ai sensi delle lett. a -i dell'art. 6 della L.R. n.13/94.

Art. 10)

Entrata in vigore

Il presente Decreto è esecutivo dalla data di pubblicazione sul B.U.R.P. ed è fatto obbligo a chiunque spetti di osservarlo e farlo osservare.

Art.11)

Disposizioni finanziarie

Il presente Decreto non comporta implicazioni di natura finanziaria sia di entrata che di spesa e dallo stesso non deriva alcun onere a carico del bilancio della Regione Puglia.

Bari, lì 27 APR. 2020

Dott. Michele Emiliano

DETERMINAZIONE DEL DIRIGENTE SEZIONE ATTUAZIONE DEI PROGRAMMI COMUNITARI PER L'AGRICOLTURA E LA PESCA 21 aprile 2020, n. 62

P.S.R. Puglia 2014/2020

Misura 16 – Cooperazione.

Operazione 16.3.2 "Creazione nuove forme di cooperazione per sviluppo e/o commercializzazione servizi turistici".

Avviso pubblico approvato con DAG n. 67 del 15/05/2017, pubblicato nel BURP n. 57 del 18/05/2017 e ss.mm. e ii.

Concessione degli aiuti.

Beneficiario: ANTICHE MASSERIE D'APULIA

CUP: B18G20000390009.

IL DIRIGENTE DELLA SEZIONE ATTUAZIONE PROGRAMMI COMUNITARI PER L'AGRICOLTURA E LA PESCA DEL PSR PUGLIA 2014-2020

VISTI gli articoli 4 e 5 della L.R. n. 7/97;

VISTA la direttiva emanata con deliberazione di Giunta Regionale n. 3261 del 28/07/1998, in attuazione della legge regionale n. 7 del 04/02/1997 e del D.Lgs. n. 29 del 03/02/1993 e s.m.i., che detta le direttive per la separazione dell'attività di direzione politica da quella di gestione amministrativa;

VISTI gli articoli 4 e 16 del D.Lgs 165/2001 e s.m.i.;

VISTO il Regolamento attuativo della Legge Regionale n. 15 del 20 giugno 2008 "Principi e linee guida in materia di trasparenza dell'attività amministrativa nella Regione Puglia";

VISTO il Decreto del Presidente della Giunta Regionale n. 443 del 31/07/2015 e s.m.i.;

VISTO l'articolo 32 della Legge n. 69 del 18/06/2009 che prevede l'obbligo di sostituire la pubblicazione tradizionale all'Albo ufficiale con la pubblicazione di documenti digitali sui siti informatici;

VISTA la DGR n. 1518 del 31/07/2015 di adozione del modello organizzativo denominato "Modello ambidestro per l'innovazione della macchina amministrativa regionale – MAIA" – approvazione atto di alta organizzazione;

VISTE le Linee guida per la gestione degli atti Dirigenziali come documenti originali informatici con il sistema CIFRA1, trasmesse dal Segretariato Generale della Giunta regionale con nota prot. A00_22 N. 652 del 31.03.2020;

VISTA la DAG n. 134 del 20/05/2019 con la quale sono stati conferiti, per il periodo 21 maggio 2019 – 20 maggio 2021, gli incarichi per le posizioni di responsabilità per le attività trasversali, di raccordo e di misura/sottomisura/operazione del PSR 2014/2020;

VISTA la Determinazione dell'Autorità di Gestione del Programma di Sviluppo Rurale 2014-2020 della Regione Puglia n. 205 del 03/07/2019 con la quale è stato conferito l'incarico di Responsabilità delle sottomisure 16.3, 16.4, 16.5 e 16.6;

VISTA la Deliberazione della Giunta Regionale della Puglia n. 2050 del 11/11/2019 con la quale è stato assegnato alla Dott. Ssa Rosa Fiore l'incarico di Dirigente delle Sezione Attuazione Programmi Comunitari per l'Agricoltura e la Pesca;

VISTA la Deliberazione n. 2051 del 11/11/2019 con la quale la Giunta Regionale della Puglia, ha assegnato *ad interim* alla Dott.ssa Rosa Fiore l'incarico di Autorità di Gestione (AdG) del PSR Puglia 2014/2020 con decorrenza dal 15/11/2019 e fino all'insediamento del nuovo responsabile;

VISTO il Regolamento (CE) n. 1305/2013 e s.m.i., concernente il sostegno allo sviluppo rurale da parte del Fondo europeo agricolo per lo sviluppo rurale (FEASR) che abroga il regolamento (CE) n. 1698/2005 del Consiglio;

VISTO il Regolamento (UE) n. 1306/2013 del Parlamento europeo e del Consiglio del 17 dicembre 2013 sul finanziamento, sulla gestione sul monitoraggio della politica agricola comune e che abroga i regolamenti del Consiglio (CEE) n. 352/78, (CE)165/94, (CE) n. 2799/98, (CE) n. 814/2000, (CE) n. 1290/2005 e (CE) 485/2008;

VISTO il Regolamento Delegato (UE) N. 640/2014 della Commissione dell'11 marzo 2014 che integra il regolamento (UE) n. 1306/2013 del Parlamento europeo e del Consiglio per quanto riguarda il sistema integrato di gestione e di controllo e le condizioni per il rifiuto o la revoca di pagamenti nonché le sanzioni amministrative applicabili ai pagamenti diretti, al sostegno allo sviluppo rurale e alla condizionalità;

VISTO il Regolamento Delegato (UE) n. 807/2014 della Commissione del 11/03/2014 che integra talune disposizioni del Reg. (UE) n. 1305/2013 del Parlamento europeo e del Consiglio sul sostegno allo sviluppo rurale da parte del FEASR e che introduce disposizioni transitorie;

VISTO il Regolamento Delegato (UE) n. 907 della Commissione dell'11 marzo 2014, che integra il Reg. (UE) n. 1306/2013 del Parlamento europeo e del Consiglio per quanto riguarda gli organismi pagatori e altri organismi, la gestione finanziaria, la liquidazione dei conti, le cauzioni e l'uso dell'euro;

VISTO il Regolamento (UE) n. 651 della Commissione del 17 giugno 2014, che dichiara alcune categorie di aiuti compatibili con il mercato interno in applicazione degli articoli 107 e 108 del Trattato;

VISTO il Regolamento di Esecuzione (UE) N. 808/2014 della Commissione del 17 luglio 2014 recante modalità di applicazione del regolamento (UE) n. 1305/2013 del Parlamento europeo e del Consiglio;

VISTO il Regolamento di esecuzione (UE) 809/2014 del 17 luglio 2014 recante modalità di applicazione del regolamento (UE) n. 1306/2013 del Parlamento europeo e del Consiglio per quanto riguarda il sistema integrato di gestione e di controllo, le misure di sviluppo rurale e la condizionalità;

VISTO il Regolamento di esecuzione (UE) della Commissione del 06 agosto 2014, n. 908 recante modalità di applicazione del Reg. (UE) n. 1306/2013 per quanto riguarda gli organismi pagatori e altri organismi, la gestione finanziaria, la liquidazione dei conti, le norme sui controlli, le cauzioni e la trasparenza;

VISTO il Regolamento (UE) del Parlamento europeo e del Consiglio del 27 aprile 2016, n. 679 relativo alla protezione delle persone fisiche con riguardo al trattamento dei dati personali, nonché alla libera circolazione di tali dati e che abroga la direttiva 95/46/CE (regolamento generale sulla protezione dei dati);

VISTO il Regolamento di Esecuzione (UE) n. 1242 della Commissione del 10 luglio 2017 che modifica il regolamento di esecuzione (UE) n. 809/2014 recante modalità di applicazione del regolamento (UE) n. 1306/2013 del Parlamento europeo e del Consiglio per quanto riguarda il sistema integrato di gestione e di controllo, le misure di sviluppo rurale e la condizionalità;

VISTO il Regolamento (UE) n. 2393 del Parlamento europeo e del Consiglio del 13 dicembre 2017 che modifica i regolamenti (UE) n. 1305/2013, n. 1306/2013, n. 1307/2013, n. 1308/2013 e n. 652/2014;

VISTO il Programma di Sviluppo Rurale 2014-2020 della Regione Puglia approvato con Decisione della Commissione Europea C(2015) 8412 del 24/11/2015;

VISTA la Deliberazione della Giunta Regionale n. 2424 del 30/12/2015 relativa all'approvazione e presa d'atto della Decisione della Commissione Europea del 24/11/2015, n. C(2015) 8412;

VISTE le Decisioni della Commissione Europea C(2017) n. 499 del 25/01/2017, C(2017) n. 3154 del 05/05/2017, C(2017) n. 5454 del 27/07/2017, C(2017) n. 7387 del 31/10/2017, C(2018) n. 5917 del 06/09/2018 e C(2019) n. 9243 che, approvano le modifiche al Programma di Sviluppo Rurale della Regione Puglia per il periodo di programmazione 2014-2020;

VISTI i criteri di selezione approvati dal Comitato di Sorveglianza del PSR Puglia 2014/2020, in data 16 marzo 2016 e con DAG n. 191 del 15 giugno 2016;

VISTA la Determinazione dell'Autorità di Gestione del PSR Puglia 2014-2020 n. 1 dell'11 gennaio 2017, con la quale sono state approvate le modifiche ai criteri di selezione delle Misure del PSR Puglia 2014-2020 a seguito della consultazione del Comitato di Sorveglianza e del Comitato Tecnico Intersettoriale conclusasi in data 07/12/2016;

VISTA la Misura 16 – Sottomisura 16.3 – Operazione 16.3.2 "Creazione nuove forme di cooperazione per sviluppo e/o commercializzazione servizi turistici" del PSR PUGLIA 2014-2020;

VISTA la Determinazione dell'Autorità di Gestione n. 67 del 15/05/2017, con la quale è stato approvato l'avviso pubblico per la presentazione delle domande di sostegno per la Misura 16 - Sottomisura 16.3 - Operazione 16.3.2;

VISTE le successive modifiche ed integrazioni apportate con DAG n. 81 del 29/05/2017, DAG n. 131 del 30/06/2017, DAG n. 156 del 21/07/2017 e DAG n. 185 del 25/09/2017;

VISTA la Determinazione dell'Autorità di Gestione n. 17 del 12/01/2018, con la quale è stato approvato l'elenco composto da n. 47 domande di sostegno ricevibili;

VISTA la Determinazione dell'Autorità di Gestione n. 19 del 12/01/2018, con la quale è stata nominata la Commissione di valutazione al fine di valutare i Progetti di Cooperazione e attribuire conseguentemente i punteggi ai sensi dei criteri di selezione;

VISTA la Determinazione dell'Autorità di Gestione n. 63 del 15/03/2018, con la quale è stata approvata la graduatoria delle domande di sostegno ammesse all' istruttoria tecnico-amministrativa, da cui si evince che, alla luce delle risorse economiche disponibili, n. 15 sono le DDS ammesse a tale istruttoria;

VISTA la Determinazione dell'Autorità di Gestione n. 301 del 12/09/2019, con la quale è stata assegnata una nuova dotazione finanziaria all'operazione 16.3.2, consentendo quindi lo scorrimento di graduatoria

delle domande di sostegno ammesse all'istruttoria tecnico amministrativa, comprendendo ulteriori n. 8 DdS;

VISTA la DGR N. 1801 del 07/10/2019 che disciplina le riduzioni ed esclusioni per inadempienze dei beneficiari delle Misure non connesse alla superficie e agli animali. Disposizioni applicative in attuazione del Reg. (UE) n. 640/2014 e del D.M. n. 497 del 17 gennaio 2019;

VISTA la Determinazione dell'Autorità di Gestione n. 345 del 18/10/2019, con la quale è stato predisposto il differimento dei termini per adempimenti e trasmissione documentazione per i soggetti ammessi con DAG n. 301/2019 all'istruttoria tecnico-amministrativa;

CONSIDERATO che in conformità a quanto stabilito nella DAG n. 301 del 12/09/2019 i cui termini sono stati differiti con DAG n. 345/2019, il raggruppamento di cui all'oggetto si è costituito in data 16/10/2019, con atto pubblico, in una delle forme giuridiche previste dall'Avviso, avente denominazione **"ANTICHE MASSERIE D'APULIA"** in Contratto di rete soggetto;

VISTA la Determinazione dell'Autorità di Gestione n. 96 del 28/02/2020, pubblicata sul Supplemento BURP n. 33 del 12/03/2020, con la quale è stato approvato l'elenco delle domande di sostegno ammissibili agli aiuti, a seguito di scorrimento di graduatoria, nonché la spesa ammissibile ed il relativo contributo pubblico concedibile;

CONSIDERATO che:

- è stata effettuata la verifica del rispetto del massimale previsto dal regime "de minimis" attraverso la consultazione del Registro Nazionale degli Aiuti di Stato e del portale SIAN ;
- l'operazione 16.3.2 "Creazione nuove forme di cooperazione per sviluppo e/o commercializzazione servizi turistici" risulta identificata nel sistema informativo del Registro Nazionale degli aiuti di Stato con il **CAR 4748**;
- in data 21/04/2020 è stato rilasciato, per mezzo del sistema informativo del Registro Nazionale degli aiuti di Stato, il **COR 1720742**, richiesto da questa Sezione in data 21/04/2020 con **ID 5005810;**
- in data 20/04/2020 è stato acquisito il CUP del progetto **B18G20000390009;**

RITENUTO necessario, procedere alla concessione degli aiuti della domanda di sostegno a valere sulla Operazione 16.3.2 in favore del Contratto di rete soggetto, **"ANTICHE MASSERIE D'APULIA"** con sede legale in Ostuni (BR) alla C.da Fumarola, n.c. – P.Iva 90054290748 – Rappresentante legale Sig. Conserva Cosimo;

Tutto ciò premesso e per le ragioni innanzi esposte, si propone:

- di prendere atto delle premesse che costituiscono parte integrante del presente provvedimento e che qui si intendono integralmente riportate;
- di concedere alla rete soggetto **"ANTICHE MASSERIE D'APULIA"** il contributo pubblico come di seguito riportato:

	BARCODE DOMANDA	IMPRESA	SEDE LEGALE	P.IVA	CUP	CAR	COR	ID RICHIESTA	SPESA - CONTRIBUTO PROPOSTO	SPESA AMMESSA	CONTRIBUTO CONCESSO
PSR PUGLIA 2014/2020 OPERAZIONE 16.3.2	04280003957	ANTICHE MASSERIE D'APULIA	OSTUNI	90054290748	B18G20000390009	4748	1720742	5005810	100.000,00	100.000,00	100.000,00

- di specificare che gli interventi ammessi a finanziamento, in ossequio a quanto stabilito paragrafo 9 - Tipologie degli investimenti e costi ammissibili, dell'Avviso pubblico, sono riportati nell'"Allegato A", parte integrante del presente provvedimento;
- di stabilire che gli interventi ammessi ai benefici devono essere realizzati nel rispetto del cronoprogramma di cui all'"Allegato B", parte integrante del presente provvedimento;
- di stabilire che il beneficiario:
  - entro 7 giorni dalla data di notifica del presente provvedimento è tenuto ad inviare tramite PEC, all'indirizzo cooperazionefiliere.psr@pec.rupar.puglia.it, la dichiarazione con la quale attesta di aver preso visione di quanto disposto nel provvedimento e **l'accettazione del contributo**, redatta secondo il modello 9 dell'Avviso pubblico;
  - entro 30 giorni dall'avvio degli interventi è tenuto a comunicare la data di **avvio** degli stessi e l'apertura di un **conto corrente dedicato**, intestato al beneficiario, che sarà utilizzato per tutti i pagamenti connessi all'esecuzione degli interventi e sul quale saranno accreditate le somme spettanti, in relazione alla realizzazione dell'iniziativa, da parte dell'Organismo Pagatore AGEA, secondo il modello 10 allegato all'avviso pubblico, tramite PEC all'indirizzo cooperazionefiliere.psr@pec.rupar.puglia.it;
  - ai fini della tracciabilità dei flussi finanziari è tenuto a riportare il codice **CUP** assegnato al progetto in tutte le fatture, documenti giustificativi di spesa, strumenti di pagamento oggetto di intervento;
  - è tenuto a compilare le richieste di erogazione (DDP), rilasciate nel portale SIAN e sottoscritta con firma OTP, secondo le modalità previste da AGEA per la procedura dematerializzata, nei termini e con modalità previste dall'Avviso pubblico;
  - ai fini della rendicontazione è tenuto ad utilizzare solo ed esclusivamente i modelli allegati all'Avviso Pubblico in oggetto (allegati 11, 12, 13, 14, 15, 16 e 17). Non saranno presi in considerazione modelli differenti rispetto a quelli suindicati;
  - entro la data di rilascio delle domande di pagamento, ai sensi del Reg. n. 1242 del 10/07/2017, oltre alla documentazione prevista dall'Avviso pubblico, deve trasmettere tramite pec all'indirizzo cooperazionefiliere.psr@pec.rupar.puglia.it:
    - N. 3 preventivi di spesa confrontabili (se ricorre l'ipotesi prevista al paragrafo 9.1 - Imputabilità, Pertinenza, Congruità e Ragionevolezza) per ogni voce di costo, emessi da fornitori diversi e riportanti dettagliatamente l'oggetto della fornitura; gli stessi devono riportare il codice fiscale e/o P.Iva del fornitore, essere protocollati, datati, timbrati e sottoscritti dal fornitore;
    - Relazione tecnico/economica illustrante la motivazione della scelta del preventivo ritenuto valido, a firma congiunta del soggetto proponente e del tecnico incaricato.
- di stabilire che qualora a seguito di controlli a qualsiasi titolo ed in qualunque momento effettuati, dovessero essere rilevate infrazioni e/o irregolarità e/o anomalie e/o difformità – rispetto a quanto stabilito dalla normativa comunitaria, nazionale e regionale, nel Programma di Sviluppo Rurale e nell'Avviso Pubblico relativo all'Operazione 16.3.2 - saranno applicate **riduzioni o esclusioni** dagli aiuti in conformità di quanto stabilito dalla DGR N. 1801 del 07/10/2019 e dalla normativa vigente;
- di precisare che le attività ammesse a finanziamento non potranno essere oggetto di **varianti** sostanziali che comportano modifiche al punteggio attribuito, agli obiettivi ed ai parametri che hanno reso l'iniziativa finanziabile, per cambio di beneficiario, cambio di sede dell'investimento, modifiche tecniche sostanziali degli interventi approvati, modifica della tipologia degli interventi approvati.
- di stabilire che l'erogazione dell'aiuto pubblico concesso, per l'Operazione 16.3.2, sarà effettuata dall'Organismo Pagatore (AGEA);
- di stabilire che il beneficiario è tenuto ad ottemperare a quant'altro previsto nell'Avviso pubblico approvato con DAG n. 67 del 15/05/2017 e s.m.i.;

VERIFICA AI SENSI DEL D. Lgs 196/03
Garanzie alla riservatezza

La pubblicazione dell'atto all'albo, salve le garanzie previste dalla legge 241/1990 in tema di accesso ai documenti amministrativi, avviene nel rispetto della tutela alla riservatezza dei cittadini, secondo quanto

disposto dal D. Lgs 196/2003 in materia di protezione dei dati personali, nonché dal vigente regolamento regionale n. 5/2006 per il trattamento dei dati sensibili e giudiziari.

Ai fini della pubblicità legale, l'atto destinato alla pubblicazione è redatto in modo da evitare la diffusione di dati personali identificativi non necessari ovvero il riferimento a dati sensibili; qualora tali dati fossero indispensabili per l'adozione dell'atto, essi sono trasferiti in documenti separati, esplicitamente richiamati.

ADEMPIMENTI CONTABILI
(ai sensi della L. R. n. 28/2001 e s.m.i.)

Il presente provvedimento non comporta alcun mutamento qualitativo e quantitativo di entrata o di spesa né a carico del bilancio regionale né a carico di Enti per i cui debiti i creditori potrebbero rivalersi sulla Regione Puglia e che è escluso ogni onere aggiuntivo rispetto a quelli già autorizzati a valere sullo stanziamento previsto dal bilancio regionale.

I sottoscritti attestano che il procedimento istruttorio affidato è stato espletato nel rispetto delle norme vigenti e che il presente schema di determinazione è conforme alle risultanze istruttorie.

La Responsabile dell' Operazione 16.3.2
Arch. Raffaella Di Terlizzi

La Responsabile di Raccordo Misure 1, 2 e 16
Dott.ssa Giovanna D'Alessandro

Tutto ciò premesso, per le motivazioni sopra riportate, che vengono condivise e ritenuto di adottare la predetta proposta

DETERMINA

- di prendere atto delle premesse che costituiscono parte integrante del presente provvedimento e che qui si intendono integralmente riportate;
- di concedere alla rete soggetto **"ANTICHE MASSERIE D'APULIA"** il contributo pubblico come di seguito riportato:

	BARCODE DOMANDA	IMPRESA	SEDE LEGALE	P.IVA	CUP	CAR	COR	ID RICHIESTA	SPESA - CONTRIBUTO PROPOSTO	SPESA AMMESSA	CONTRIBUTO CONCESSO
PSR PUGLIA 2014/2020 OPERAZIONE 16.3.2	04280003957	ANTICHE MASSERIE D'APULIA	OSTUNI	90054290748	B18G20000390009	4748	1720742	5005810	100.000,00	100.000,00	100.000,00

- di specificare che gli interventi ammessi a finanziamento, in ossequio a quanto stabilito paragrafo 9 - Tipologie degli investimenti e costi ammissibili, dell'Avviso pubblico, sono riportati nell'"Allegato A", parte integrante del presente provvedimento;
- di stabilire che gli interventi ammessi ai benefici devono essere realizzati nel rispetto del cronoprogramma di cui all'"Allegato B", parte integrante del presente provvedimento;
- di stabilire che il beneficiario:
  - entro 7 giorni dalla data di notifica del presente provvedimento è tenuto ad inviare tramite PEC, all'indirizzo cooperazionefiliere.psr@pec.rupar.puglia.it, la dichiarazione con la quale attesta di aver preso visione di quanto disposto nel provvedimento e **l'accettazione del contributo**, redatta secondo il modello 9 dell'Avviso pubblico;
  - entro 30 giorni dall'avvio degli interventi è tenuto a comunicare la data di **avvio** degli stessi e l'apertura di un **conto corrente dedicato**, intestato al beneficiario, che sarà utilizzato per tutti i pagamenti connessi

all'esecuzione degli interventi e sul quale saranno accreditate le somme spettanti, in relazione alla realizzazione dell'iniziativa, da parte dell'Organismo Pagatore AGEA, secondo il modello 10 allegato all'avviso pubblico, tramite PEC all'indirizzo cooperazionefiliere.psr@pec.rupar.puglia.it;

- ai fini della tracciabilità dei flussi finanziari è tenuto a riportare il codice **CUP** assegnato al progetto in tutte le fatture, documenti giustificativi di spesa, strumenti di pagamento oggetto di intervento;
- è tenuto a compilare le richieste di erogazione (DDP), rilasciate nel portale SIAN e sottoscritta con firma OTP, secondo le modalità previste da AGEA per la procedura dematerializzata, nei termini e con modalità previste dall'Avviso pubblico;
- ai fini della rendicontazione è tenuto ad utilizzare solo ed esclusivamente i modelli allegati all'Avviso Pubblico in oggetto (allegati 11, 12, 13, 14, 15, 16 e 17). Non saranno presi in considerazione modelli differenti rispetto a quelli suindicati;
- entro la data di rilascio delle domande di pagamento, ai sensi del Reg. n. 1242 del 10/07/2017, oltre alla documentazione prevista dall'Avviso pubblico, deve trasmettere tramite pec all'indirizzo cooperazionefiliere.psr@pec.rupar.puglia.it:
  - N. 3 preventivi di spesa confrontabili (se ricorre l'ipotesi prevista al paragrafo 9.1 - Imputabilità, Pertinenza, Congruità e Ragionevolezza) per ogni voce di costo, emessi da fornitori diversi e riportanti dettagliatamente l'oggetto della fornitura; gli stessi devono riportare il codice fiscale e/o P.Iva del fornitore, essere protocollati, datati, timbrati e sottoscritti dal fornitore;
  - Relazione tecnico/economica illustrante la motivazione della scelta del preventivo ritenuto valido, a firma congiunta del soggetto proponente e del tecnico incaricato.

- di stabilire che qualora a seguito di controlli a qualsiasi titolo ed in qualunque momento effettuati, dovessero essere rilevate infrazioni e/o irregolarità e/o anomalie e/o difformità – rispetto a quanto stabilito dalla normativa comunitaria, nazionale e regionale, nel Programma di Sviluppo Rurale e nell'Avviso Pubblico relativo all'Operazione 16.3.2 - saranno applicate **riduzioni o esclusioni** dagli aiuti in conformità di quanto stabilito dalla DGR N. 1801 del 07/10/2019 e dalla normativa vigente;
- di precisare che le attività ammesse a finanziamento non potranno essere oggetto di **varianti** sostanziali che comportano modifiche al punteggio attribuito, agli obiettivi ed ai parametri che hanno reso l'iniziativa finanziabile, per cambio di beneficiario, cambio di sede dell'investimento, modifiche tecniche sostanziali degli interventi approvati, modifica della tipologia degli interventi approvati.
- di stabilire che l'erogazione dell'aiuto pubblico concesso, per l'Operazione 16.3.2, sarà effettuata dall'Organismo Pagatore (AGEA);
- di stabilire che il beneficiario è tenuto ad ottemperare a quant'altro previsto nell'Avviso pubblico approvato con DAG n. 67 del 15/05/2017 e s.m.i.;
- dare atto che la pubblicazione del presente provvedimento nel BURP assume valore di notifica ai soggetti indicati nell'Allegato A.

Il presente provvedimento sarà pubblicato:

- nel Bollettino Ufficiale della Regione Puglia;
- sul sito Trasparenza del portale www.sistema.puglia.it;
- sul Portale http://psr.regione.puglia.it.

Il presente provvedimento:

- sarà trasmesso in copia conforme all'originale alla Segreteria della Giunta Regionale;
- sarà trasmesso in copia all'Assessore alle Risorse Agroalimentari;
- è adottato in originale ed è composto da n. 11 facciate vidimate e timbrate, dall' Allegato A), composto da n. 1 facciata, vidimata e timbrata, e dall' Allegato B), composto da n. 1 facciata, vidimata e timbrata.

Il Dirigente della Sezione
(Dott.ssa Rosa Fiore)

REGIONE PUGLIA

DIPARTIMENTO AGRICOLTURA, SVILUPPO RURALE ED AMBIENTALE

SEZIONE ATTUAZIONE DEI PROGRAMMI COMUNITARI PER L'AGRICOLTURA E LA PESCA

Il presente allegato è composto da n. 1 foglio.
L'Autorità di Gestione del PSR PUGLIA 2014-2020

Allegato A alla DDS n. 62 del 21/04/2020

_____

INTERVENTI AMMESSI A FINANZIAMENTO

ANTICHE MASSERIE D'APULIA							
PIANO FINANZIARIO RIEPILOGATIVO RICHIESTO				**PIANO FINANZIARIO RIEPILOGATIVO AMMESSO**			
Fasi operative	**Spesa richiesta**	**Contributo richiesto**	**Incidenza % sul totale**	**Fasi operative**	**Spesa ammessa**	**Contributo ammesso**	**Incidenza % sul totale**
Studi e progetti	€ 9.900,00	€ 9.900,00	9,90%	Studi e progetti	€ 9.900,00	€ 9.900,00	9,90%
Costi di funzionamento	€ 9.900,00	€ 9.900,00	9,90%	Costi di funzionamento	€ 9.900,00	€ 9.900,00	9,90%
Costi per le attività di promozione	€ 80.200,00	€ 80.200,00	80,20%	Costi per le attività di promozione	€ 80.200,00	€ 80.200,00	80,20%
TOTALE ATTIVITA'	€ 100.000,00	€ 100.000,00	100,00%	TOTALE ATTIVITA'	€ 100.000,00	€ 100.000,00	100,00%

La Responsabile della *Sottomisura 16.3*

Arch. Raffaella Di Terlizzi

REGIONE PUGLIA

DIPARTIMENTO AGRICOLTURA, SVILUPPO RURALE ED AMBIENTALE

SEZIONE ATTUAZIONE DEI PROGRAMMI COMUNITARI PER L'AGRICOLTURA E LA PESCA

Il presente allegato è composto da n. 1 foglio.
L'Autorità di Gestione del PSR PUGLIA 2014-2020

Allegato B alla DDS n. 62 del 21/04/2020

_____

CRONOPROGRAMMA

Fasi Operative	Anno I				Anno II				Anno III			
	I TRIM	II TRIM	III TRIM	IV TRIM	I TRIM	II TRIM	III TRIM	IV TRIM	I TRIM	II TRIM	III TRIM	IV TRIM
Studi e progetti												
Costi di funzionamento												
Costi per le attività di promozione												

La Responsabile della *Sottomisura 16.3*

Arch. Raffaella Di Terlizzi

DETERMINAZIONE DEL DIRIGENTE SEZIONE ATTUAZIONE DEI PROGRAMMI COMUNITARI PER L'AGRICOLTURA E LA PESCA 21 aprile 2020, n. 63

P.S.R. Puglia 2014/2020

Misura 16 – Cooperazione.

Operazione 16.3.2 "Creazione nuove forme di cooperazione per sviluppo e/o commercializzazione servizi turistici".

Avviso pubblico approvato con DAG n. 67 del 15/05/2017, pubblicato nel BURP n. 57 del 18/05/2017 e ss.mm. e ii.

Concessione degli aiuti.

Beneficiario: RETE FOREST FOR FOOD

CUP: B88G20000570009.

IL DIRIGENTE DELLA SEZIONE ATTUAZIONE PROGRAMMI COMUNITARI PER L'AGRICOLTURA E LA PESCA DEL PSR PUGLIA 2014-2020

VISTI gli articoli 4 e 5 della L.R. n. 7/97;

VISTA la direttiva emanata con deliberazione di Giunta Regionale n. 3261 del 28/07/1998, in attuazione della legge regionale n. 7 del 04/02/1997 e del D.Lgs. n. 29 del 03/02/1993 e s.m.i., che detta le direttive per la separazione dell'attività di direzione politica da quella di gestione amministrativa;

VISTI gli articoli 4 e 16 del D.Lgs 165/2001 e s.m.i.;

VISTO il Regolamento attuativo della Legge Regionale n. 15 del 20 giugno 2008 "Principi e linee guida in materia di trasparenza dell'attività amministrativa nella Regione Puglia";

VISTO il Decreto del Presidente della Giunta Regionale n. 443 del 31/07/2015 e s.m.i.;

VISTO l'articolo 32 della Legge n. 69 del 18/06/2009 che prevede l'obbligo di sostituire la pubblicazione tradizionale all'Albo ufficiale con la pubblicazione di documenti digitali sui siti informatici;

VISTA la DGR n. 1518 del 31/07/2015 di adozione del modello organizzativo denominato "Modello ambidestro per l'innovazione della macchina amministrativa regionale – MAIA" – approvazione atto di alta organizzazione;

VISTE le Linee guida per la gestione degli atti Dirigenziali come documenti originali informatici con il sistema CIFRA1, trasmesse dal Segretariato Generale della Giunta regionale con nota prot. A00_22 N. 652 del 31.03.2020;

VISTA la DAG n. 134 del 20/05/2019 con la quale sono stati conferiti, per il periodo 21 maggio 2019 – 20 maggio 2021, gli incarichi per le posizioni di responsabilità per le attività trasversali, di raccordo e di misura/sottomisura/operazione del PSR 2014/2020;

VISTA la Determinazione dell'Autorità di Gestione del Programma di Sviluppo Rurale 2014-2020 della Regione Puglia n. 205 del 03/07/2019 con la quale è stato conferito l'incarico di Responsabilità delle sottomisure 16.3, 16.4, 16.5 e 16.6;

VISTA la Deliberazione della Giunta Regionale della Puglia n. 2050 del 11/11/2019 con la quale è stato assegnato alla Dott. Ssa Rosa Fiore l'incarico di Dirigente delle Sezione Attuazione Programmi Comunitari per l'Agricoltura e la Pesca;

VISTA la Deliberazione n. 2051 del 11/11/2019 con la quale la Giunta Regionale della Puglia, ha assegnato *ad interim* alla Dott.ssa Rosa Fiore l'incarico di Autorità di Gestione (AdG) del PSR Puglia 2014/2020 con decorrenza dal 15/11/2019 e fino all'insediamento del nuovo responsabile;

VISTO il Regolamento (CE) n. 1305/2013 e s.m.i., concernente il sostegno allo sviluppo rurale da parte del Fondo europeo agricolo per lo sviluppo rurale (FEASR) che abroga il regolamento (CE) n. 1698/2005 del Consiglio;

VISTO il Regolamento (UE) n. 1306/2013 del Parlamento europeo e del Consiglio del 17 dicembre 2013 sul finanziamento, sulla gestione sul monitoraggio della politica agricola comune e che abroga i regolamenti del Consiglio (CEE) n. 352/78, (CE)165/94, (CE) n. 2799/98, (CE) n. 814/2000, (CE) n. 1290/2005 e (CE) 485/2008;

VISTO il Regolamento Delegato (UE) N. 640/2014 della Commissione dell'11 marzo 2014 che integra il regolamento (UE) n. 1306/2013 del Parlamento europeo e del Consiglio per quanto riguarda il sistema integrato di gestione e di controllo e le condizioni per il rifiuto o la revoca di pagamenti nonché le sanzioni amministrative applicabili ai pagamenti diretti, al sostegno allo sviluppo rurale e alla condizionalità;

VISTO il Regolamento Delegato (UE) n. 807/2014 della Commissione del 11/03/2014 che integra talune disposizioni del Reg. (UE) n. 1305/2013 del Parlamento europeo e del Consiglio sul sostegno allo sviluppo rurale da parte del FEASR e che introduce disposizioni transitorie;

VISTO il Regolamento Delegato (UE) n. 907 della Commissione dell'11 marzo 2014, che integra il Reg. (UE) n. 1306/2013 del Parlamento europeo e del Consiglio per quanto riguarda gli organismi pagatori e altri organismi, la gestione finanziaria, la liquidazione dei conti, le cauzioni e l'uso dell'euro;

VISTO il Regolamento (UE) n. 651 della Commissione del 17 giugno 2014, che dichiara alcune categorie di aiuti compatibili con il mercato interno in applicazione degli articoli 107 e 108 del Trattato;

VISTO il Regolamento di Esecuzione (UE) N. 808/2014 della Commissione del 17 luglio 2014 recante modalità di applicazione del regolamento (UE) n. 1305/2013 del Parlamento europeo e del Consiglio;

VISTO il Regolamento di esecuzione (UE) 809/2014 del 17 luglio 2014 recante modalità di applicazione del regolamento (UE) n. 1306/2013 del Parlamento europeo e del Consiglio per quanto riguarda il sistema integrato di gestione e di controllo, le misure di sviluppo rurale e la condizionalità;

VISTO il Regolamento di esecuzione (UE) della Commissione del 06 agosto 2014, n. 908 recante modalità di applicazione del Reg. (UE) n. 1306/2013 per quanto riguarda gli organismi pagatori e altri organismi, la gestione finanziaria, la liquidazione dei conti, le norme sui controlli, le cauzioni e la trasparenza;

VISTO il Regolamento (UE) del Parlamento europeo e del Consiglio del 27 aprile 2016, n. 679 relativo alla protezione delle persone fisiche con riguardo al trattamento dei dati personali, nonché alla libera circolazione di tali dati e che abroga la direttiva 95/46/CE (regolamento generale sulla protezione dei dati);

VISTO il Regolamento di Esecuzione (UE) n. 1242 della Commissione del 10 luglio 2017 che modifica il regolamento di esecuzione (UE) n. 809/2014 recante modalità di applicazione del regolamento (UE) n. 1306/2013 del Parlamento europeo e del Consiglio per quanto riguarda il sistema integrato di gestione e di controllo, le misure di sviluppo rurale e la condizionalità;

VISTO il Regolamento (UE) n. 2393 del Parlamento europeo e del Consiglio del 13 dicembre 2017 che modifica i regolamenti (UE) n. 1305/2013, n. 1306/2013, n. 1307/2013, n. 1308/2013 e n. 652/2014;

VISTO il Programma di Sviluppo Rurale 2014-2020 della Regione Puglia approvato con Decisione della Commissione Europea C(2015) 8412 del 24/11/2015;

VISTA la Deliberazione della Giunta Regionale n. 2424 del 30/12/2015 relativa all'approvazione e presa d'atto della Decisione della Commissione Europea del 24/11/2015, n. C(2015) 8412;

VISTE le Decisioni della Commissione Europea C(2017) n. 499 del 25/01/2017, C(2017) n. 3154 del 05/05/2017, C(2017) n. 5454 del 27/07/2017, C(2017) n. 7387 del 31/10/2017, C(2018) n. 5917 del 06/09/2018 e C(2019) n. 9243 che, approvano le modifiche al Programma di Sviluppo Rurale della Regione Puglia per il periodo di programmazione 2014-2020;

VISTI i criteri di selezione approvati dal Comitato di Sorveglianza del PSR Puglia 2014/2020, in data 16 marzo 2016 e con DAG n. 191 del 15 giugno 2016;

VISTA la Determinazione dell'Autorità di Gestione del PSR Puglia 2014-2020 n. 1 dell'11 gennaio 2017, con la quale sono state approvate le modifiche ai criteri di selezione delle Misure del PSR Puglia 2014-2020 a seguito della consultazione del Comitato di Sorveglianza e del Comitato Tecnico Intersettoriale conclusasi in data 07/12/2016;

VISTA la Misura 16 – Sottomisura 16.3 – Operazione 16.3.2 "Creazione nuove forme di cooperazione per sviluppo e/o commercializzazione servizi turistici" del PSR PUGLIA 2014-2020;

VISTA la Determinazione dell'Autorità di Gestione n. 67 del 15/05/2017, con la quale è stato approvato l'avviso pubblico per la presentazione delle domande di sostegno per la Misura 16 - Sottomisura 16.3 - Operazione 16.3.2;

VISTE le successive modifiche ed integrazioni apportate con DAG n. 81 del 29/05/2017, DAG n. 131 del 30/06/2017, DAG n. 156 del 21/07/2017 e DAG n. 185 del 25/09/2017;

VISTA la Determinazione dell'Autorità di Gestione n. 17 del 12/01/2018, con la quale è stato approvato l'elenco composto da n. 47 domande di sostegno ricevibili;

VISTA la Determinazione dell'Autorità di Gestione n. 19 del 12/01/2018, con la quale è stata nominata la Commissione di valutazione al fine di valutare i Progetti di Cooperazione e attribuire conseguentemente i punteggi ai sensi dei criteri di selezione;

VISTA la Determinazione dell'Autorità di Gestione n. 63 del 15/03/2018, con la quale è stata approvata la graduatoria delle domande di sostegno ammesse all' istruttoria tecnico-amministrativa, da cui si evince che, alla luce delle risorse economiche disponibili, n. 15 sono le DDS ammesse a tale istruttoria;

VISTA la Determinazione dell'Autorità di Gestione n. 301 del 12/09/2019, con la quale è stata assegnata una nuova dotazione finanziaria all'operazione 16.3.2, consentendo quindi lo scorrimento di graduatoria delle domande di sostegno ammesse all'istruttoria tecnico amministrativa, comprendendo ulteriori n. 8 DdS;

VISTA la DGR N. 1801 del 07/10/2019 che disciplina le riduzioni ed esclusioni per inadempienze dei beneficiari delle Misure non connesse alla superficie e agli animali. Disposizioni applicative in attuazione del Reg. (UE) n. 640/2014 e del D.M. n. 497 del 17 gennaio 2019;

VISTA la Determinazione dell'Autorità di Gestione n. 345 del 18/10/2019, con la quale è stato predisposto il differimento dei termini per adempimenti e trasmissione documentazione per i soggetti ammessi con DAG n. 301/2019 all'istruttoria tecnico-amministrativa;

CONSIDERATO che in conformità a quanto stabilito nella DAG n. 301 del 12/09/2019 i cui termini sono stati differiti con DAG n. 345/2019, il raggruppamento di cui all'oggetto si è costituito in data 08/10/2019, con atto pubblico, in una delle forme giuridiche previste dall'Avviso, avente denominazione **"RETE FOREST FOR FOOD"** in Contratto di rete soggetto;

VISTA la Determinazione dell'Autorità di Gestione n. 96 del 28/02/2020, pubblicata sul Supplemento BURP n. 33 del 12/03/2020, con la quale è stato approvato l'elenco delle domande di sostegno ammissibili agli aiuti, a seguito di scorrimento di graduatoria, nonché la spesa ammissibile ed il relativo contributo pubblico concedibile;

CONSIDERATO che:

- è stata effettuata la verifica del rispetto del massimale previsto dal regime "de minimis" attraverso la consultazione del Registro Nazionale degli Aiuti di Stato e del portale SIAN;
- l'operazione 16.3.2 "Creazione nuove forme di cooperazione per sviluppo e/o commercializzazione servizi turistici" risulta identificata nel sistema informativo del Registro Nazionale degli aiuti di Stato con il **CAR 4748**;
- in data 21/04/2020 è stato rilasciato, per mezzo del sistema informativo del Registro Nazionale degli aiuti di Stato, il **COR 1720719,** richiesto da questa Sezione in data 21/04/2020 con **ID 5005683;**
- in data 20/04/2020 è stato acquisito il CUP del progetto **B88G20000570009;**

RITENUTO necessario, procedere alla concessione degli aiuti della domanda di sostegno a valere sulla Operazione 16.3.2 in favore del Contratto di rete soggetto, **"RETE FOREST FOR FOOD"** con sede legale in Volturara Appula alla via Campolattara, 12 – P.Iva 04271770713 – Rappresentante legale Sig. De Angelis Mario;

Tutto ciò premesso e per le ragioni innanzi esposte, si propone:

- di prendere atto delle premesse che costituiscono parte integrante del presente provvedimento e che qui si intendono integralmente riportate;
- di concedere alla rete soggetto **"RETE FOREST FOR FOOD"** il contributo pubblico come di seguito riportato:

PSR PUGLIA 2014/2020 OPERAZIONE 16.3.2	BARCODE DOMANDA	IMPRESA	SEDE LEGALE	P.IVA	CUP	CAR	COR	ID RICHIESTA	SPESA - CONTRIBUTO PROPOSTO	SPESA AMMESSA	CONTRIBUTO CONCESSO
	04280004211	RETE FOREST FOR FOOD	VOLTURARA APPULA (FG)	04271770713	B88G20000570009	4748	1720719	5005683	100.000,00	98.800,00	98.800,00

- di specificare che gli interventi ammessi a finanziamento, in ossequio a quanto stabilito paragrafo 9 - Tipologie degli investimenti e costi ammissibili, dell'Avviso pubblico, sono riportati nell'"Allegato A", parte integrante del presente provvedimento;
- di stabilire che gli interventi ammessi ai benefici devono essere realizzati nel rispetto del cronoprogramma di cui all'"Allegato B", parte integrante del presente provvedimento;
- di stabilire che il beneficiario:
  - entro 7 giorni dalla data di notifica del presente provvedimento è tenuto ad inviare tramite PEC, all'indirizzo cooperazionefiliere.psr@pec.rupar.puglia.it, la dichiarazione con la quale attesta di aver preso visione di quanto disposto nel provvedimento e **l'accettazione del contributo**, redatta secondo il modello 9 dell'Avviso pubblico;
  - entro 30 giorni dall'avvio degli interventi è tenuto a comunicare la data di **avvio** degli stessi e l'apertura di un **conto corrente dedicato**, intestato al beneficiario, che sarà utilizzato per tutti i pagamenti connessi all'esecuzione degli interventi e sul quale saranno accreditate le somme spettanti, in relazione alla

realizzazione dell'iniziativa, da parte dell'Organismo Pagatore AGEA, secondo il modello 10 allegato all'avviso pubblico, tramite PEC all'indirizzo cooperazionefiliere.psr@pec.rupar.puglia.it;

- ai fini della tracciabilità dei flussi finanziari è tenuto a riportare il codice **CUP** assegnato al progetto in tutte le fatture, documenti giustificativi di spesa, strumenti di pagamento oggetto di intervento;
- è tenuto a compilare le richieste di erogazione (DDP), rilasciate nel portale SIAN e sottoscritta con firma OTP, secondo le modalità previste da AGEA per la procedura dematerializzata, nei termini e con modalità previste dall'Avviso pubblico;
- ai fini della rendicontazione è tenuto ad utilizzare solo ed esclusivamente i modelli allegati all'Avviso Pubblico in oggetto (allegati 11, 12, 13, 14, 15, 16 e 17). Non saranno presi in considerazione modelli differenti rispetto a quelli suindicati;
- entro la data di rilascio delle domande di pagamento, ai sensi del Reg. n. 1242 del 10/07/2017, oltre alla documentazione prevista dall'Avviso pubblico, deve trasmettere tramite pec all'indirizzo cooperazionefiliere.psr@pec.rupar.puglia.it:
  - N. 3 preventivi di spesa confrontabili (se ricorre l'ipotesi prevista al paragrafo 9.1 - Imputabilità, Pertinenza, Congruità e Ragionevolezza) per ogni voce di costo, emessi da fornitori diversi e riportanti dettagliatamente l'oggetto della fornitura; gli stessi devono riportare il codice fiscale e/o P.Iva del fornitore, essere protocollati, datati, timbrati e sottoscritti dal fornitore;
  - Relazione tecnico/economica illustrante la motivazione della scelta del preventivo ritenuto valido, a firma congiunta del soggetto proponente e del tecnico incaricato.

- di stabilire che qualora a seguito di controlli a qualsiasi titolo ed in qualunque momento effettuati, dovessero essere rilevate infrazioni e/o irregolarità e/o anomalie e/o difformità – rispetto a quanto stabilito dalla normativa comunitaria, nazionale e regionale, nel Programma di Sviluppo Rurale e nell'Avviso Pubblico relativo all'Operazione 16.3.2 - saranno applicate **riduzioni o esclusioni** dagli aiuti in conformità di quanto stabilito dalla DGR N. 1801 del 07/10/2019 e dalla normativa vigente;
- di precisare che le attività ammesse a finanziamento non potranno essere oggetto di **varianti** sostanziali che comportano modifiche al punteggio attribuito, agli obiettivi ed ai parametri che hanno reso l'iniziativa finanziabile, per cambio di beneficiario, cambio di sede dell'investimento, modifiche tecniche sostanziali degli interventi approvati, modifica della tipologia degli interventi approvati.
- di stabilire che l'erogazione dell'aiuto pubblico concesso, per l'Operazione 16.3.2, sarà effettuata dall'Organismo Pagatore (AGEA);
- di stabilire che il beneficiario è tenuto ad ottemperare a quant'altro previsto nell'Avviso pubblico approvato con DAG n. 67 del 15/05/2017 e s.m.i.;

VERIFICA AI SENSI DEL D. Lgs 196/03
Garanzie alla riservatezza

La pubblicazione dell'atto all'albo, salve le garanzie previste dalla legge 241/1990 in tema di accesso ai documenti amministrativi, avviene nel rispetto della tutela alla riservatezza dei cittadini, secondo quanto disposto dal D. Lgs 196/2003 in materia di protezione dei dati personali, nonché dal vigente regolamento regionale n. 5/2006 per il trattamento dei dati sensibili e giudiziari.

Ai fini della pubblicità legale, l'atto destinato alla pubblicazione è redatto in modo da evitare la diffusione di dati personali identificativi non necessari ovvero il riferimento a dati sensibili; qualora tali dati fossero indispensabili per l'adozione dell'atto, essi sono trasferiti in documenti separati, esplicitamente richiamati.

ADEMPIMENTI CONTABILI
(ai sensi della L. R. n. 28/2001 e s.m.i.)

Il presente provvedimento non comporta alcun mutamento qualitativo e quantitativo di entrata o di spesa né a carico del bilancio regionale né a carico di Enti per i cui debiti i creditori potrebbero rivalersi sulla Regione

Puglia e che è escluso ogni onere aggiuntivo rispetto a quelli già autorizzati a valere sullo stanziamento previsto dal bilancio regionale.

I sottoscritti attestano che il procedimento istruttorio affidato è stato espletato nel rispetto delle norme vigenti e che il presente schema di determinazione è conforme alle risultanze istruttorie.

La Responsabile dell' Operazione 16.3.2
Arch. Raffaella Di Terlizzi

La Responsabile di Raccordo Misure 1, 2 e 16
Dott.ssa Giovanna D'Alessandro

Tutto ciò premesso, per le motivazioni sopra riportate, che vengono condivise e ritenuto di adottare la predetta proposta

DETERMINA

- di prendere atto delle premesse che costituiscono parte integrante del presente provvedimento e che qui si intendono integralmente riportate;
- di concedere alla rete soggetto **"RETE FOREST FOR FOOD"** il contributo pubblico come di seguito riportato:

PSR PUGLIA 2014/2020 OPERAZIONE 16.3.2	BARCODE DOMANDA	IMPRESA	SEDE LEGALE	P.IVA	CUP	CAR	COR	ID RICHIESTA	SPESA - CONTRIBUTO PROPOSTO	SPESA AMMESSA	CONTRIBUTO CONCESSO
	04280004211	RETE FOREST FOR FOOD	VOLTURARA APPULA (FG)	04271770713	B88G20000570009	4748	1720719	5005683	100.000,00	98.800,00	98.800,00

- di specificare che gli interventi ammessi a finanziamento, in ossequio a quanto stabilito paragrafo 9 - Tipologie degli investimenti e costi ammissibili, dell'Avviso pubblico, sono riportati nell'"Allegato A", parte integrante del presente provvedimento;
- di stabilire che gli interventi ammessi ai benefici devono essere realizzati nel rispetto del cronoprogramma di cui all'"Allegato B", parte integrante del presente provvedimento;
- di stabilire che il beneficiario:
  - entro 7 giorni dalla data di notifica del presente provvedimento è tenuto ad inviare tramite PEC, all'indirizzo cooperazionefiliere.psr@pec.rupar.puglia.it, la dichiarazione con la quale attesta di aver preso visione di quanto disposto nel provvedimento e **l'accettazione del contributo**, redatta secondo il modello 9 dell'Avviso pubblico;
  - entro 30 giorni dall'avvio degli interventi è tenuto a comunicare la data di **avvio** degli stessi e l'apertura di un **conto corrente dedicato**, intestato al beneficiario, che sarà utilizzato per tutti i pagamenti connessi all'esecuzione degli interventi e sul quale saranno accreditate le somme spettanti, in relazione alla realizzazione dell'iniziativa, da parte dell'Organismo Pagatore AGEA, secondo il modello 10 allegato all'avviso pubblico, tramite PEC all'indirizzo cooperazionefiliere.psr@pec.rupar.puglia.it;
  - ai fini della tracciabilità dei flussi finanziari è tenuto a riportare il codice **CUP** assegnato al progetto in tutte le fatture, documenti giustificativi di spesa, strumenti di pagamento oggetto di intervento;
  - è tenuto a compilare le richieste di erogazione (DDP), rilasciate nel portale SIAN e sottoscritta con firma OTP, secondo le modalità previste da AGEA per la procedura dematerializzata, nei termini e con modalità previste dall'Avviso pubblico;
  - ai fini della rendicontazione è tenuto ad utilizzare solo ed esclusivamente i modelli allegati all'Avviso Pubblico in oggetto (allegati 11, 12, 13, 14, 15, 16 e 17). Non saranno presi in considerazione modelli differenti rispetto a quelli suindicati;
  - entro la data di rilascio delle domande di pagamento, ai sensi del Reg. n. 1242 del 10/07/2017,

oltre alla documentazione prevista dall'Avviso pubblico, deve trasmettere tramite pec all'indirizzo cooperazionefiliere.psr@pec.rupar.puglia.it:

- N. 3 preventivi di spesa confrontabili (se ricorre l'ipotesi prevista al paragrafo 9.1 - Imputabilità, Pertinenza, Congruità e Ragionevolezza) per ogni voce di costo, emessi da fornitori diversi e riportanti dettagliatamente l'oggetto della fornitura; gli stessi devono riportare il codice fiscale e/o P.Iva del fornitore, essere protocollati, datati, timbrati e sottoscritti dal fornitore;
- Relazione tecnico/economica illustrante la motivazione della scelta del preventivo ritenuto valido, a firma congiunta del soggetto proponente e del tecnico incaricato.

- di stabilire che qualora a seguito di controlli a qualsiasi titolo ed in qualunque momento effettuati, dovessero essere rilevate infrazioni e/o irregolarità e/o anomalie e/o difformità – rispetto a quanto stabilito dalla normativa comunitaria, nazionale e regionale, nel Programma di Sviluppo Rurale e nell'Avviso Pubblico relativo all'Operazione 16.3.2 - saranno applicate **riduzioni o esclusioni** dagli aiuti in conformità di quanto stabilito dalla DGR N. 1801 del 07/10/2019 e dalla normativa vigente;
- di precisare che le attività ammesse a finanziamento non potranno essere oggetto di **varianti** sostanziali che comportano modifiche al punteggio attribuito, agli obiettivi ed ai parametri che hanno reso l'iniziativa finanziabile, per cambio di beneficiario, cambio di sede dell'investimento, modifiche tecniche sostanziali degli interventi approvati, modifica della tipologia degli interventi approvati.
- di stabilire che l'erogazione dell'aiuto pubblico concesso, per l'Operazione 16.3.2, sarà effettuata dall'Organismo Pagatore (AGEA);
- di stabilire che il beneficiario è tenuto ad ottemperare a quant'altro previsto nell'Avviso pubblico approvato con DAG n. 67 del 15/05/2017 e s.m.i.;
- dare atto che la pubblicazione del presente provvedimento nel BURP assume valore di notifica ai soggetti indicati nell'Allegato A.

Il presente provvedimento sarà pubblicato:

- nel Bollettino Ufficiale della Regione Puglia;
- sul sito Trasparenza del portale www.sistema.puglia.it;
- sul Portale http://psr.regione.puglia.it.

Il presente provvedimento:

- sarà trasmesso in copia conforme all'originale alla Segreteria della Giunta Regionale;
- sarà trasmesso in copia all'Assessore alle Risorse Agroalimentari;
- è adottato in originale ed è composto da n. 11 facciate vidimate e timbrate, dall' Allegato A), composto da n. 1 facciata, vidimata e timbrata, e dall' Allegato B), composto da n. 1 facciata, vidimata e timbrata.

Il Dirigente della Sezione
(Dott.ssa Rosa Fiore)

REGIONE PUGLIA

DIPARTIMENTO AGRICOLTURA, SVILUPPO RURALE ED AMBIENTALE

SEZIONE ATTUAZIONE DEI PROGRAMMI COMUNITARI PER L'AGRICOLTURA E LA PESCA

Il presente allegato è composto da n. 1 foglio.
L'Autorità di Gestione del PSR PUGLIA 2014-2020

Allegato A alla DDS n. 63 del 21/04/2020

_____

INTERVENTI AMMESSI A FINANZIAMENTO

RETE FOREST FOR FOOD							
PIANO FINANZIARIO RIEPILOGATIVO RICHIESTO				**PIANO FINANZIARIO RIEPILOGATIVO AMMESSO**			
Fasi operative	**Spesa richiesta**	**Contributo richiesto**	**Incidenza % sul totale**	**Fasi operative**	**Spesa ammessa**	**Contributo ammesso**	**Incidenza % sul totale**
Studi e progetti	€ 10.000,00	€ 10.000,00	10,00%	Studi e progetti	€ 9.880,00	€ 9.880,00	10,00%
Costi di funzionamento	€ 10.000,00	€ 10.000,00	10,00%	Costi di funzionamento	€ 9.880,00	€ 9.880,00	10,00%
Costi per le attività di promozione	€ 80.000,00	€ 80.000,00	80,00%	Costi per le attività di promozione	€ 79.040,00	€ 79.040,00	80,00%
TOTALE ATTIVITA'	€ 100.000,00	€ 100.000,00	100,00%	TOTALE ATTIVITA'	€ 98.800,00	€ 98.800,00	100,00%

La Responsabile della *Sottomisura 16.3*

Arch. Raffaella Di Terlizzi

REGIONE PUGLIA

DIPARTIMENTO AGRICOLTURA, SVILUPPO RURALE ED AMBIENTALE

SEZIONE ATTUAZIONE DEI PROGRAMMI COMUNITARI PER L'AGRICOLTURA E LA PESCA

Il presente allegato è composto da n. 1 foglio.
L'Autorità di Gestione del PSR PUGLIA 2014-2020

Allegato B alla DDS n. 63 del 21/04/2020

_____

CRONOPROGRAMMA

Fasi Operative	Anno I				Anno II				Anno III			
	I TRIM	II TRIM	III TRIM	IV TRIM	I TRIM	II TRIM	III TRIM	IV TRIM	I TRIM	II TRIM	III TRIM	IV TRIM
Studi e progetti												
Costi di funzionamento												
Costi per le attività di promozione												

La Responsabile della *Sottomisura 16.3*

Arch. Raffaella Di Terlizzi

DETERMINAZIONE DEL DIRIGENTE SEZIONE ATTUAZIONE DEI PROGRAMMI COMUNITARI PER L'AGRICOLTURA E LA PESCA 21 aprile 2020, n. 64

P.S.R. Puglia 2014/2020

Misura 16 – Cooperazione.

Operazione 16.3.2 "Creazione nuove forme di cooperazione per sviluppo e/o commercializzazione servizi turistici".

Avviso pubblico approvato con DAG n. 67 del 15/05/2017, pubblicato nel BURP n. 57 del 18/05/2017 e ss.mm. e ii.

Concessione degli aiuti.

Beneficiario: POP PUGLIA PURSUIT OF PUGLIA

CUP: B98G20000300009.

IL DIRIGENTE DELLA SEZIONE ATTUAZIONE PROGRAMMI COMUNITARI PER L'AGRICOLTURA E LA PESCA DEL PSR PUGLIA 2014-2020

VISTI gli articoli 4 e 5 della L.R. n. 7/97;

VISTA la direttiva emanata con deliberazione di Giunta Regionale n. 3261 del 28/07/1998, in attuazione della legge regionale n. 7 del 04/02/1997 e del D.Lgs. n. 29 del 03/02/1993 e s.m.i., che detta le direttive per la separazione dell'attività di direzione politica da quella di gestione amministrativa;

VISTI gli articoli 4 e 16 del D.Lgs 165/2001 e s.m.i.;

VISTO il Regolamento attuativo della Legge Regionale n. 15 del 20 giugno 2008 "Principi e linee guida in materia di trasparenza dell'attività amministrativa nella Regione Puglia";

VISTO il Decreto del Presidente della Giunta Regionale n. 443 del 31/07/2015 e s.m.i.;

VISTO l'articolo 32 della Legge n. 69 del 18/06/2009 che prevede l'obbligo di sostituire la pubblicazione tradizionale all'Albo ufficiale con la pubblicazione di documenti digitali sui siti informatici;

VISTA la DGR n. 1518 del 31/07/2015 di adozione del modello organizzativo denominato "Modello ambidestro per l'innovazione della macchina amministrativa regionale – MAIA" – approvazione atto di alta organizzazione;

VISTE le Linee guida per la gestione degli atti Dirigenziali come documenti originali informatici con il sistema CIFRA1, trasmesse dal Segretariato Generale della Giunta regionale con nota prot. A00_22 N. 652 del 31.03.2020;

VISTA la DAG n. 134 del 20/05/2019 con la quale sono stati conferiti, per il periodo 21 maggio 2019 – 20 maggio 2021, gli incarichi per le posizioni di responsabilità per le attività trasversali, di raccordo e di misura/sottomisura/operazione del PSR 2014/2020;

VISTA la Determinazione dell'Autorità di Gestione del Programma di Sviluppo Rurale 2014-2020 della Regione Puglia n. 205 del 03/07/2019 con la quale è stato conferito l'incarico di Responsabilità delle sottomisure 16.3, 16.4, 16.5 e 16.6;

VISTA la Deliberazione della Giunta Regionale della Puglia n. 2050 del 11/11/2019 con la quale è stato assegnato alla Dott. Ssa Rosa Fiore l'incarico di Dirigente delle Sezione Attuazione Programmi Comunitari per l'Agricoltura e la Pesca;

VISTA la Deliberazione n. 2051 del 11/11/2019 con la quale la Giunta Regionale della Puglia, ha assegnato *ad interim* alla Dott.ssa Rosa Fiore l'incarico di Autorità di Gestione (AdG) del PSR Puglia 2014/2020 con decorrenza dal 15/11/2019 e fino all'insediamento del nuovo responsabile;

VISTO il Regolamento (CE) n. 1305/2013 e s.m.i., concernente il sostegno allo sviluppo rurale da parte del Fondo europeo agricolo per lo sviluppo rurale (FEASR) che abroga il regolamento (CE) n. 1698/2005 del Consiglio;

VISTO il Regolamento (UE) n. 1306/2013 del Parlamento europeo e del Consiglio del 17 dicembre 2013 sul finanziamento, sulla gestione sul monitoraggio della politica agricola comune e che abroga i regolamenti del Consiglio (CEE) n. 352/78, (CE)165/94, (CE) n. 2799/98, (CE) n. 814/2000, (CE) n. 1290/2005 e (CE) 485/2008;

VISTO il Regolamento Delegato (UE) N. 640/2014 della Commissione dell'11 marzo 2014 che integra il regolamento (UE) n. 1306/2013 del Parlamento europeo e del Consiglio per quanto riguarda il sistema integrato di gestione e di controllo e le condizioni per il rifiuto o la revoca di pagamenti nonché le sanzioni amministrative applicabili ai pagamenti diretti, al sostegno allo sviluppo rurale e alla condizionalità;

VISTO il Regolamento Delegato (UE) n. 807/2014 della Commissione del 11/03/2014 che integra talune disposizioni del Reg. (UE) n. 1305/2013 del Parlamento europeo e del Consiglio sul sostegno allo sviluppo rurale da parte del FEASR e che introduce disposizioni transitorie;

VISTO il Regolamento Delegato (UE) n. 907 della Commissione dell'11 marzo 2014, che integra il Reg. (UE) n. 1306/2013 del Parlamento europeo e del Consiglio per quanto riguarda gli organismi pagatori e altri organismi, la gestione finanziaria, la liquidazione dei conti, le cauzioni e l'uso dell'euro;

VISTO il Regolamento (UE) n. 651 della Commissione del 17 giugno 2014, che dichiara alcune categorie di aiuti compatibili con il mercato interno in applicazione degli articoli 107 e 108 del Trattato;

VISTO il Regolamento di Esecuzione (UE) N. 808/2014 della Commissione del 17 luglio 2014 recante modalità di applicazione del regolamento (UE) n. 1305/2013 del Parlamento europeo e del Consiglio;

VISTO il Regolamento di esecuzione (UE) 809/2014 del 17 luglio 2014 recante modalità di applicazione del regolamento (UE) n. 1306/2013 del Parlamento europeo e del Consiglio per quanto riguarda il sistema integrato di gestione e di controllo, le misure di sviluppo rurale e la condizionalità;

VISTO il Regolamento di esecuzione (UE) della Commissione del 06 agosto 2014, n. 908 recante modalità di applicazione del Reg. (UE) n. 1306/2013 per quanto riguarda gli organismi pagatori e altri organismi, la gestione finanziaria, la liquidazione dei conti, le norme sui controlli, le cauzioni e la trasparenza;

VISTO il Regolamento (UE) del Parlamento europeo e del Consiglio del 27 aprile 2016, n. 679 relativo alla protezione delle persone fisiche con riguardo al trattamento dei dati personali, nonché alla libera circolazione di tali dati e che abroga la direttiva 95/46/CE (regolamento generale sulla protezione dei dati);

VISTO il Regolamento di Esecuzione (UE) n. 1242 della Commissione del 10 luglio 2017 che modifica il regolamento di esecuzione (UE) n. 809/2014 recante modalità di applicazione del regolamento (UE) n. 1306/2013 del Parlamento europeo e del Consiglio per quanto riguarda il sistema integrato di gestione e di controllo, le misure di sviluppo rurale e la condizionalità;

VISTO il Regolamento (UE) n. 2393 del Parlamento europeo e del Consiglio del 13 dicembre 2017 che modifica i regolamenti (UE) n. 1305/2013, n. 1306/2013, n. 1307/2013, n. 1308/2013 e n. 652/2014;

VISTO il Programma di Sviluppo Rurale 2014-2020 della Regione Puglia approvato con Decisione della Commissione Europea C(2015) 8412 del 24/11/2015;

VISTA la Deliberazione della Giunta Regionale n. 2424 del 30/12/2015 relativa all'approvazione e presa d'atto della Decisione della Commissione Europea del 24/11/2015, n. C(2015) 8412;

VISTE le Decisioni della Commissione Europea C(2017) n. 499 del 25/01/2017, C(2017) n. 3154 del 05/05/2017, C(2017) n. 5454 del 27/07/2017, C(2017) n. 7387 del 31/10/2017, C(2018) n. 5917 del 06/09/2018 e C(2019) n. 9243 che, approvano le modifiche al Programma di Sviluppo Rurale della Regione Puglia per il periodo di programmazione 2014-2020;

VISTI i criteri di selezione approvati dal Comitato di Sorveglianza del PSR Puglia 2014/2020, in data 16 marzo 2016 e con DAG n. 191 del 15 giugno 2016;

VISTA la Determinazione dell'Autorità di Gestione del PSR Puglia 2014-2020 n. 1 dell'11 gennaio 2017, con la quale sono state approvate le modifiche ai criteri di selezione delle Misure del PSR Puglia 2014-2020 a seguito della consultazione del Comitato di Sorveglianza e del Comitato Tecnico Intersettoriale conclusasi in data 07/12/2016;

VISTA la Misura 16 – Sottomisura 16.3 – Operazione 16.3.2 "Creazione nuove forme di cooperazione per sviluppo e/o commercializzazione servizi turistici" del PSR PUGLIA 2014-2020;

VISTA la Determinazione dell'Autorità di Gestione n. 67 del 15/05/2017, con la quale è stato approvato l'avviso pubblico per la presentazione delle domande di sostegno per la Misura 16 - Sottomisura 16.3 - Operazione 16.3.2;

VISTE le successive modifiche ed integrazioni apportate con DAG n. 81 del 29/05/2017, DAG n. 131 del 30/06/2017, DAG n. 156 del 21/07/2017 e DAG n. 185 del 25/09/2017;

VISTA la Determinazione dell'Autorità di Gestione n. 17 del 12/01/2018, con la quale è stato approvato l'elenco composto da n. 47 domande di sostegno ricevibili;

VISTA la Determinazione dell'Autorità di Gestione n. 19 del 12/01/2018, con la quale è stata nominata la Commissione di valutazione al fine di valutare i Progetti di Cooperazione e attribuire conseguentemente i punteggi ai sensi dei criteri di selezione;

VISTA la Determinazione dell'Autorità di Gestione n. 63 del 15/03/2018, con la quale è stata approvata la graduatoria delle domande di sostegno ammesse all' istruttoria tecnico-amministrativa, da cui si evince che, alla luce delle risorse economiche disponibili, n. 15 sono le DDS ammesse a tale istruttoria;

VISTA la Determinazione dell'Autorità di Gestione n. 301 del 12/09/2019, con la quale è stata assegnata una nuova dotazione finanziaria all'operazione 16.3.2, consentendo quindi lo scorrimento di graduatoria delle domande di sostegno ammesse all'istruttoria tecnico amministrativa, comprendendo ulteriori n. 8 DdS;

VISTA la DGR N. 1801 del 07/10/2019 che disciplina le riduzioni ed esclusioni per inadempienze dei beneficiari delle Misure non connesse alla superficie e agli animali. Disposizioni applicative in attuazione del Reg. (UE) n. 640/2014 e del D.M. n. 497 del 17 gennaio 2019;

VISTA la Determinazione dell'Autorità di Gestione n. 345 del 18/10/2019, con la quale è stato predisposto il differimento dei termini per adempimenti e trasmissione documentazione per i soggetti ammessi con DAG n. 301/2019 all'istruttoria tecnico-amministrativa;

CONSIDERATO che in conformità a quanto stabilito nella DAG n. 301 del 12/09/2019 i cui termini sono stati differiti con DAG n. 345/2019, il raggruppamento di cui all'oggetto si è costituito in data 18/11/2019, con atto pubblico, in una delle forme giuridiche previste dall'Avviso, avente denominazione **"POP PUGLIA PURSUIT OF PUGLIA"** in Consorzio;

VISTA la Determinazione dell'Autorità di Gestione n. 96 del 28/02/2020, pubblicata sul Supplemento BURP n. 33 del 12/03/2020, con la quale è stato approvato l'elenco delle domande di sostegno ammissibili agli aiuti, a seguito di scorrimento di graduatoria, nonché la spesa ammissibile ed il relativo contributo pubblico concedibile;

CONSIDERATO che:

- è stata effettuata la verifica del rispetto del massimale previsto dal regime "de minimis" attraverso la consultazione del Registro Nazionale degli Aiuti di Stato e del portale SIAN ;
- l'operazione 16.3.2 "Creazione nuove forme di cooperazione per sviluppo e/o commercializzazione servizi turistici" risulta identificata nel sistema informativo del Registro Nazionale degli aiuti di Stato con il **CAR 4748**;
- in data 21/04/2020 è stato rilasciato, per mezzo del sistema informativo del Registro Nazionale degli aiuti di Stato, il **COR 1720751,** richiesto da questa Sezione in data 21/04/2020 con **ID 5005835;**
- in data 20/04/2020 è stato acquisito il CUP del progetto **B98G20000300009;**

RITENUTO necessario, procedere alla concessione degli aiuti della domanda di sostegno a valere sulla Operazione 16.3.2 in favore del Consorzio, **"POP PUGLIA PURSUIT OF PUGLIA"** con sede legale in Bari alla via Beata Elia di San Clemente, 232 – P.Iva 08372740232 – Rappresentante legale Sig.ra Nettis Lucia;

Tutto ciò premesso e per le ragioni innanzi esposte, si propone:

- di prendere atto delle premesse che costituiscono parte integrante del presente provvedimento e che qui si intendono integralmente riportate;
- di concedere al Consorzio **"POP PUGLIA PURSUIT OF PUGLIA"** il contributo pubblico come di seguito riportato:

PSR PUGLIA 2014/2020 OPERAZIONE 16.3.2	BARCODE DOMANDA	IMPRESA	SEDE LEGALE	P.IVA	CUP	CAR	COR	ID RICHIESTA	SPESA - CONTRIBUTO PROPOSTO	SPESA AMMESSA	CONTRIBUTO CONCESSO
	04280004500	POP PUGLIA PURSUIT OF PUGLIA	BARI	08372740723	B98G20000300009	4748	1720751	5005835	96.552,00	96.552,00	96.552,00

- di specificare che gli interventi ammessi a finanziamento, in ossequio a quanto stabilito paragrafo 9 - Tipologie degli investimenti e costi ammissibili, dell'Avviso pubblico, sono riportati nell'"Allegato A", parte integrante del presente provvedimento;
- di stabilire che gli interventi ammessi ai benefici devono essere realizzati nel rispetto del cronoprogramma di cui all'"Allegato B", parte integrante del presente provvedimento;
- di stabilire che il beneficiario:
  - entro 7 giorni dalla data di notifica del presente provvedimento è tenuto ad inviare tramite PEC, all'indirizzo cooperazionefiliere.psr@pec.rupar.puglia.it, la dichiarazione con la quale attesta di aver preso visione di quanto disposto nel provvedimento e **l'accettazione del contributo**, redatta secondo il modello 9 dell'Avviso pubblico;
  - entro 30 giorni dall'avvio degli interventi è tenuto a comunicare la data di **avvio** degli stessi e l'apertura di un **conto corrente dedicato**, intestato al beneficiario, che sarà utilizzato per tutti i pagamenti connessi

all'esecuzione degli interventi e sul quale saranno accreditate le somme spettanti, in relazione alla realizzazione dell'iniziativa, da parte dell'Organismo Pagatore AGEA, secondo il modello 10 allegato all'avviso pubblico, tramite PEC all'indirizzo cooperazionefiliere.psr@pec.rupar.puglia.it;

- ai fini della tracciabilità dei flussi finanziari è tenuto a riportare il codice **CUP** assegnato al progetto in tutte le fatture, documenti giustificativi di spesa, strumenti di pagamento oggetto di intervento;
- è tenuto a compilare le richieste di erogazione (DDP), rilasciate nel portale SIAN e sottoscritta con firma OTP, secondo le modalità previste da AGEA per la procedura dematerializzata, nei termini e con modalità previste dall'Avviso pubblico;
- ai fini della rendicontazione è tenuto ad utilizzare solo ed esclusivamente i modelli allegati all'Avviso Pubblico in oggetto (allegati 11, 12, 13, 14, 15, 16 e 17). Non saranno presi in considerazione modelli differenti rispetto a quelli suindicati;
- entro la data di rilascio delle domande di pagamento, ai sensi del Reg. n. 1242 del 10/07/2017, oltre alla documentazione prevista dall'Avviso pubblico, deve trasmettere tramite pec all'indirizzo cooperazionefiliere.psr@pec.rupar.puglia.it:
  - N. 3 preventivi di spesa confrontabili (se ricorre l'ipotesi prevista al paragrafo 9.1 - Imputabilità, Pertinenza, Congruità e Ragionevolezza) per ogni voce di costo, emessi da fornitori diversi e riportanti dettagliatamente l'oggetto della fornitura; gli stessi devono riportare il codice fiscale e/o P.Iva del fornitore, essere protocollati, datati, timbrati e sottoscritti dal fornitore;
  - Relazione tecnico/economica illustrante la motivazione della scelta del preventivo ritenuto valido, a firma congiunta del soggetto proponente e del tecnico incaricato.

- di stabilire che qualora a seguito di controlli a qualsiasi titolo ed in qualunque momento effettuati, dovessero essere rilevate infrazioni e/o irregolarità e/o anomalie e/o difformità – rispetto a quanto stabilito dalla normativa comunitaria, nazionale e regionale, nel Programma di Sviluppo Rurale e nell'Avviso Pubblico relativo all'Operazione 16.3.2 - saranno applicate **riduzioni o esclusioni** dagli aiuti in conformità di quanto stabilito dalla DGR N. 1801 del 07/10/2019 e dalla normativa vigente;
- di precisare che le attività ammesse a finanziamento non potranno essere oggetto di **varianti** sostanziali che comportano modifiche al punteggio attribuito, agli obiettivi ed ai parametri che hanno reso l'iniziativa finanziabile, per cambio di beneficiario, cambio di sede dell'investimento, modifiche tecniche sostanziali degli interventi approvati, modifica della tipologia degli interventi approvati.
- di stabilire che l'erogazione dell'aiuto pubblico concesso, per l'Operazione 16.3.2, sarà effettuata dall'Organismo Pagatore (AGEA);
- di stabilire che il beneficiario è tenuto ad ottemperare a quant'altro previsto nell'Avviso pubblico approvato con DAG n. 67 del 15/05/2017 e s.m.i.;

VERIFICA AI SENSI DEL D. Lgs 196/03
Garanzie alla riservatezza

La pubblicazione dell'atto all'albo, salve le garanzie previste dalla legge 241/1990 in tema di accesso ai documenti amministrativi, avviene nel rispetto della tutela alla riservatezza dei cittadini, secondo quanto disposto dal D. Lgs 196/2003 in materia di protezione dei dati personali, nonché dal vigente regolamento regionale n. 5/2006 per il trattamento dei dati sensibili e giudiziari.

Ai fini della pubblicità legale, l'atto destinato alla pubblicazione è redatto in modo da evitare la diffusione di dati personali identificativi non necessari ovvero il riferimento a dati sensibili; qualora tali dati fossero indispensabili per l'adozione dell'atto, essi sono trasferiti in documenti separati, esplicitamente richiamati.

ADEMPIMENTI CONTABILI
(ai sensi della L. R. n. 28/2001 e s.m.i.)

Il presente provvedimento non comporta alcun mutamento qualitativo e quantitativo di entrata o di spesa né a carico del bilancio regionale né a carico di Enti per i cui debiti i creditori potrebbero rivalersi sulla Regione

Puglia e che è escluso ogni onere aggiuntivo rispetto a quelli già autorizzati a valere sullo stanziamento previsto dal bilancio regionale.

I sottoscritti attestano che il procedimento istruttorio affidato è stato espletato nel rispetto delle norme vigenti e che il presente schema di determinazione è conforme alle risultanze istruttorie.

La Responsabile dell' Operazione 16.3.2
Arch. Raffaella Di Terlizzi

La Responsabile di Raccordo Misure 1, 2 e 16
Dott.ssa Giovanna D'Alessandro

Tutto ciò premesso, per le motivazioni sopra riportate, che vengono condivise e ritenuto di adottare la predetta proposta

DETERMINA

- di prendere atto delle premesse che costituiscono parte integrante del presente provvedimento e che qui si intendono integralmente riportate;
- di concedere al Consorzio **"POP PUGLIA PURSUIT OF PUGLIA"** il contributo pubblico come di seguito riportato:

PSR PUGLIA 2014/2020 OPERAZIONE 16.3.2	BARCODE DOMANDA	IMPRESA	SEDE LEGALE	P.IVA	CUP	CAR	COR	ID RICHIESTA	SPESA - CONTRIBUTO PROPOSTO	SPESA AMMESSA	CONTRIBUTO CONCESSO
	04280004500	POP PUGLIA PURSUIT OF PUGLIA	BARI	08372740723	B98G20000300009	4748	1720751	5005835	96.552,00	96.552,00	96.552,00

- di specificare che gli interventi ammessi a finanziamento, in ossequio a quanto stabilito paragrafo 9 - Tipologie degli investimenti e costi ammissibili, dell'Avviso pubblico, sono riportati nell'"Allegato A", parte integrante del presente provvedimento;
- di stabilire che gli interventi ammessi ai benefici devono essere realizzati nel rispetto del cronoprogramma di cui all'"Allegato B", parte integrante del presente provvedimento;
- di stabilire che il beneficiario:
  - entro 7 giorni dalla data di notifica del presente provvedimento è tenuto ad inviare tramite PEC, all'indirizzo cooperazionefiliere.psr@pec.rupar.puglia.it, la dichiarazione con la quale attesta di aver preso visione di quanto disposto nel provvedimento e **l'accettazione del contributo**, redatta secondo il modello 9 dell'Avviso pubblico;
  - entro 30 giorni dall'avvio degli interventi è tenuto a comunicare la data di **avvio** degli stessi e l'apertura di un **conto corrente dedicato**, intestato al beneficiario, che sarà utilizzato per tutti i pagamenti connessi all'esecuzione degli interventi e sul quale saranno accreditate le somme spettanti, in relazione alla realizzazione dell'iniziativa, da parte dell'Organismo Pagatore AGEA, secondo il modello 10 allegato all'avviso pubblico, tramite PEC all'indirizzo cooperazionefiliere.psr@pec.rupar.puglia.it;
  - ai fini della tracciabilità dei flussi finanziari è tenuto a riportare il codice **CUP** assegnato al progetto in tutte le fatture, documenti giustificativi di spesa, strumenti di pagamento oggetto di intervento;
  - è tenuto a compilare le richieste di erogazione (DDP), rilasciate nel portale SIAN e sottoscritta con firma OTP, secondo le modalità previste da AGEA per la procedura dematerializzata, nei termini e con modalità previste dall'Avviso pubblico;
  - ai fini della rendicontazione è tenuto ad utilizzare solo ed esclusivamente i modelli allegati all'Avviso Pubblico in oggetto (allegati 11, 12, 13, 14, 15, 16 e 17). Non saranno presi in considerazione modelli differenti rispetto a quelli suindicati;
  - entro la data di rilascio delle domande di pagamento, ai sensi del Reg. n. 1242 del 10/07/2017,

oltre alla documentazione prevista dall'Avviso pubblico, deve trasmettere tramite pec all'indirizzo cooperazionefiliere.psr@pec.rupar.puglia.it:

- N. 3 preventivi di spesa confrontabili (se ricorre l'ipotesi prevista al paragrafo 9.1 - Imputabilità, Pertinenza, Congruità e Ragionevolezza) per ogni voce di costo, emessi da fornitori diversi e riportanti dettagliatamente l'oggetto della fornitura; gli stessi devono riportare il codice fiscale e/o P.Iva del fornitore, essere protocollati, datati, timbrati e sottoscritti dal fornitore;
- Relazione tecnico/economica illustrante la motivazione della scelta del preventivo ritenuto valido, a firma congiunta del soggetto proponente e del tecnico incaricato.

- di stabilire che qualora a seguito di controlli a qualsiasi titolo ed in qualunque momento effettuati, dovessero essere rilevate infrazioni e/o irregolarità e/o anomalie e/o difformità – rispetto a quanto stabilito dalla normativa comunitaria, nazionale e regionale, nel Programma di Sviluppo Rurale e nell'Avviso Pubblico relativo all'Operazione 16.3.2 - saranno applicate **riduzioni o esclusioni** dagli aiuti in conformità di quanto stabilito dalla DGR N. 1801 del 07/10/2019 e dalla normativa vigente;
- di precisare che le attività ammesse a finanziamento non potranno essere oggetto di **varianti** sostanziali che comportano modifiche al punteggio attribuito, agli obiettivi ed ai parametri che hanno reso l'iniziativa finanziabile, per cambio di beneficiario, cambio di sede dell'investimento, modifiche tecniche sostanziali degli interventi approvati, modifica della tipologia degli interventi approvati.
- di stabilire che l'erogazione dell'aiuto pubblico concesso, per l'Operazione 16.3.2, sarà effettuata dall'Organismo Pagatore (AGEA);
- di stabilire che il beneficiario è tenuto ad ottemperare a quant'altro previsto nell'Avviso pubblico approvato con DAG n. 67 del 15/05/2017 e s.m.i.;
- dare atto che la pubblicazione del presente provvedimento nel BURP assume valore di notifica ai soggetti indicati nell'Allegato A.

Il presente provvedimento sarà pubblicato:

- nel Bollettino Ufficiale della Regione Puglia;
- sul sito Trasparenza del portale www.sistema.puglia.it;
- sul Portale http://psr.regione.puglia.it.

Il presente provvedimento:

- sarà trasmesso in copia conforme all'originale alla Segreteria della Giunta Regionale;
- sarà trasmesso in copia all'Assessore alle Risorse Agroalimentari;
- è adottato in originale ed è composto da n. 11 facciate vidimate e timbrate, dall' Allegato A), composto da n. 1 facciata, vidimata e timbrata, e dall' Allegato B), composto da n. 1 facciata, vidimata e timbrata.

Il Dirigente della Sezione
(Dott.ssa Rosa Fiore)

REGIONE PUGLIA

DIPARTIMENTO AGRICOLTURA, SVILUPPO RURALE ED AMBIENTALE

SEZIONE ATTUAZIONE DEI PROGRAMMI COMUNITARI PER L'AGRICOLTURA E LA PESCA

Il presente allegato è composto da n. 1 foglio.
L'Autorità di Gestione del PSR PUGLIA 2014-2020

Allegato A alla DDS n. 64 del 21/04/2020

_____

INTERVENTI AMMESSI A FINANZIAMENTO

POP PUGLIA PURSUIT OF PUGLIA							
PIANO FINANZIARIO RIEPILOGATIVO RICHIESTO				PIANO FINANZIARIO RIEPILOGATIVO AMMESSO			
Fasi operative	Spesa richiesta	Contributo richiesto	Incidenza % sul totale	Fasi operative	Spesa ammessa	Contributo ammesso	Incidenza % sul totale
Studi e progetti	€ 8.046,00	€ 8.046,00	8,33%	Studi e progetti	€ 8.046,00	€ 8.046,00	8,33%
Costi di funzionamento	€ 8.046,00	€ 8.046,00	8,33%	Costi di funzionamento	€ 8.046,00	€ 8.046,00	8,33%
Costi per le attività di promozione	€ 80.460,00	€ 80.460,00	83,33%	Costi per le attività di promozione	€ 80.460,00	€ 80.460,00	83,33%
TOTALE ATTIVITA'	€ 96.552,00	€ 96.552,00	100,00%	TOTALE ATTIVITA'	€ 96.552,00	€ 96.552,00	100,00%

La Responsabile della *Sottomisura 16.3*

Arch. Raffaella Di Terlizzi

REGIONE PUGLIA

DIPARTIMENTO AGRICOLTURA, SVILUPPO RURALE ED AMBIENTALE

SEZIONE ATTUAZIONE DEI PROGRAMMI COMUNITARI PER L'AGRICOLTURA E LA PESCA

Il presente allegato è composto da n. 1 foglio.
L'Autorità di Gestione del PSR PUGLIA 2014-2020

Allegato B alla DDS n. 64 del 21/04/2020

_____

CRONOPROGRAMMA

Fasi Operative	Anno I				Anno II				Anno III			
	I TRIM	II TRIM	III TRIM	IV TRIM	I TRIM	II TRIM	III TRIM	IV TRIM	I TRIM	II TRIM	III TRIM	IV TRIM
Studi e progetti												
Costi di funzionamento												
Costi per le attività di promozione												

La Responsabile della *Sottomisura 16.3*

Arch. Raffaella Di Terlizzi

DETERMINAZIONE DEL DIRIGENTE SEZIONE ATTUAZIONE DEI PROGRAMMI COMUNITARI PER L'AGRICOLTURA E LA PESCA 21 aprile 2020, n. 65

P.S.R. Puglia 2014/2020

Misura 16 – Cooperazione.

Operazione 16.3.2 "Creazione nuove forme di cooperazione per sviluppo e/o commercializzazione servizi turistici".

Avviso pubblico approvato con DAG n. 67 del 15/05/2017, pubblicato nel BURP n. 57 del 18/05/2017 e ss.mm. e ii.

Concessione degli aiuti.

Beneficiario: SALENTO DELLE MURGE

CUP: B48G20000490009.

IL DIRIGENTE DELLA SEZIONE ATTUAZIONE PROGRAMMI COMUNITARI PER L'AGRICOLTURA E LA PESCA DEL PSR PUGLIA 2014-2020

VISTI gli articoli 4 e 5 della L.R. n. 7/97;

VISTA la direttiva emanata con deliberazione di Giunta Regionale n. 3261 del 28/07/1998, in attuazione della legge regionale n. 7 del 04/02/1997 e del D.Lgs. n. 29 del 03/02/1993 e s.m.i., che detta le direttive per la separazione dell'attività di direzione politica da quella di gestione amministrativa;

VISTI gli articoli 4 e 16 del D.Lgs 165/2001 e s.m.i.;

VISTO il Regolamento attuativo della Legge Regionale n. 15 del 20 giugno 2008 "Principi e linee guida in materia di trasparenza dell'attività amministrativa nella Regione Puglia";

VISTO il Decreto del Presidente della Giunta Regionale n. 443 del 31/07/2015 e s.m.i.;

VISTO l'articolo 32 della Legge n. 69 del 18/06/2009 che prevede l'obbligo di sostituire la pubblicazione tradizionale all'Albo ufficiale con la pubblicazione di documenti digitali sui siti informatici;

VISTA la DGR n. 1518 del 31/07/2015 di adozione del modello organizzativo denominato "Modello ambidestro per l'innovazione della macchina amministrativa regionale – MAIA" – approvazione atto di alta organizzazione;

VISTE le Linee guida per la gestione degli atti Dirigenziali come documenti originali informatici con il sistema CIFRA1, trasmesse dal Segretariato Generale della Giunta regionale con nota prot. A00_22 N. 652 del 31.03.2020;

VISTA la DAG n. 134 del 20/05/2019 con la quale sono stati conferiti, per il periodo 21 maggio 2019 – 20 maggio 2021, gli incarichi per le posizioni di responsabilità per le attività trasversali, di raccordo e di misura/sottomisura/operazione del PSR 2014/2020;

VISTA la Determinazione dell'Autorità di Gestione del Programma di Sviluppo Rurale 2014-2020 della Regione Puglia n. 205 del 03/07/2019 con la quale è stato conferito l'incarico di Responsabilità delle sottomisure 16.3, 16.4, 16.5 e 16.6;

VISTA la Deliberazione della Giunta Regionale della Puglia n. 2050 del 11/11/2019 con la quale è stato assegnato alla Dott. Ssa Rosa Fiore l'incarico di Dirigente delle Sezione Attuazione Programmi Comunitari per l'Agricoltura e la Pesca;

VISTA la Deliberazione n. 2051 del 11/11/2019 con la quale la Giunta Regionale della Puglia, ha assegnato *ad interim* alla Dott.ssa Rosa Fiore l'incarico di Autorità di Gestione (AdG) del PSR Puglia 2014/2020 con decorrenza dal 15/11/2019 e fino all'insediamento del nuovo responsabile;

VISTO il Regolamento (CE) n. 1305/2013 e s.m.i., concernente il sostegno allo sviluppo rurale da parte del Fondo europeo agricolo per lo sviluppo rurale (FEASR) che abroga il regolamento (CE) n. 1698/2005 del Consiglio;

VISTO il Regolamento (UE) n. 1306/2013 del Parlamento europeo e del Consiglio del 17 dicembre 2013 sul finanziamento, sulla gestione sul monitoraggio della politica agricola comune e che abroga i regolamenti del Consiglio (CEE) n. 352/78, (CE)165/94, (CE) n. 2799/98, (CE) n. 814/2000, (CE) n. 1290/2005 e (CE) 485/2008;

VISTO il Regolamento Delegato (UE) N. 640/2014 della Commissione dell'11 marzo 2014 che integra il regolamento (UE) n. 1306/2013 del Parlamento europeo e del Consiglio per quanto riguarda il sistema integrato di gestione e di controllo e le condizioni per il rifiuto o la revoca di pagamenti nonché le sanzioni amministrative applicabili ai pagamenti diretti, al sostegno allo sviluppo rurale e alla condizionalità;

VISTO il Regolamento Delegato (UE) n. 807/2014 della Commissione del 11/03/2014 che integra talune disposizioni del Reg. (UE) n. 1305/2013 del Parlamento europeo e del Consiglio sul sostegno allo sviluppo rurale da parte del FEASR e che introduce disposizioni transitorie;

VISTO il Regolamento Delegato (UE) n. 907 della Commissione dell'11 marzo 2014, che integra il Reg. (UE) n. 1306/2013 del Parlamento europeo e del Consiglio per quanto riguarda gli organismi pagatori e altri organismi, la gestione finanziaria, la liquidazione dei conti, le cauzioni e l'uso dell'euro;

VISTO il Regolamento (UE) n. 651 della Commissione del 17 giugno 2014, che dichiara alcune categorie di aiuti compatibili con il mercato interno in applicazione degli articoli 107 e 108 del Trattato;

VISTO il Regolamento di Esecuzione (UE) N. 808/2014 della Commissione del 17 luglio 2014 recante modalità di applicazione del regolamento (UE) n. 1305/2013 del Parlamento europeo e del Consiglio;

VISTO il Regolamento di esecuzione (UE) 809/2014 del 17 luglio 2014 recante modalità di applicazione del regolamento (UE) n. 1306/2013 del Parlamento europeo e del Consiglio per quanto riguarda il sistema integrato di gestione e di controllo, le misure di sviluppo rurale e la condizionalità;

VISTO il Regolamento di esecuzione (UE) della Commissione del 06 agosto 2014, n. 908 recante modalità di applicazione del Reg. (UE) n. 1306/2013 per quanto riguarda gli organismi pagatori e altri organismi, la gestione finanziaria, la liquidazione dei conti, le norme sui controlli, le cauzioni e la trasparenza;

VISTO il Regolamento (UE) del Parlamento europeo e del Consiglio del 27 aprile 2016, n. 679 relativo alla protezione delle persone fisiche con riguardo al trattamento dei dati personali, nonché alla libera circolazione di tali dati e che abroga la direttiva 95/46/CE (regolamento generale sulla protezione dei dati);

VISTO il Regolamento di Esecuzione (UE) n. 1242 della Commissione del 10 luglio 2017 che modifica il regolamento di esecuzione (UE) n. 809/2014 recante modalità di applicazione del regolamento (UE) n. 1306/2013 del Parlamento europeo e del Consiglio per quanto riguarda il sistema integrato di gestione e di controllo, le misure di sviluppo rurale e la condizionalità;

VISTO il Regolamento (UE) n. 2393 del Parlamento europeo e del Consiglio del 13 dicembre 2017 che modifica i regolamenti (UE) n. 1305/2013, n. 1306/2013, n. 1307/2013, n. 1308/2013 e n. 652/2014;

VISTO il Programma di Sviluppo Rurale 2014-2020 della Regione Puglia approvato con Decisione della Commissione Europea C(2015) 8412 del 24/11/2015;

VISTA la Deliberazione della Giunta Regionale n. 2424 del 30/12/2015 relativa all'approvazione e presa d'atto della Decisione della Commissione Europea del 24/11/2015, n. C(2015) 8412;

VISTE le Decisioni della Commissione Europea C(2017) n. 499 del 25/01/2017, C(2017) n. 3154 del 05/05/2017, C(2017) n. 5454 del 27/07/2017, C(2017) n. 7387 del 31/10/2017, C(2018) n. 5917 del 06/09/2018 e C(2019) n. 9243 che, approvano le modifiche al Programma di Sviluppo Rurale della Regione Puglia per il periodo di programmazione 2014-2020;

VISTI i criteri di selezione approvati dal Comitato di Sorveglianza del PSR Puglia 2014/2020, in data 16 marzo 2016 e con DAG n. 191 del 15 giugno 2016;

VISTA la Determinazione dell'Autorità di Gestione del PSR Puglia 2014-2020 n. 1 dell'11 gennaio 2017, con la quale sono state approvate le modifiche ai criteri di selezione delle Misure del PSR Puglia 2014-2020 a seguito della consultazione del Comitato di Sorveglianza e del Comitato Tecnico Intersettoriale conclusasi in data 07/12/2016;

VISTA la Misura 16 – Sottomisura 16.3 – Operazione 16.3.2 "Creazione nuove forme di cooperazione per sviluppo e/o commercializzazione servizi turistici" del PSR PUGLIA 2014-2020;

VISTA la Determinazione dell'Autorità di Gestione n. 67 del 15/05/2017, con la quale è stato approvato l'avviso pubblico per la presentazione delle domande di sostegno per la Misura 16 - Sottomisura 16.3 - Operazione 16.3.2;

VISTE le successive modifiche ed integrazioni apportate con DAG n. 81 del 29/05/2017, DAG n. 131 del 30/06/2017, DAG n. 156 del 21/07/2017 e DAG n. 185 del 25/09/2017;

VISTA la Determinazione dell'Autorità di Gestione n. 17 del 12/01/2018, con la quale è stato approvato l'elenco composto da n. 47 domande di sostegno ricevibili;

VISTA la Determinazione dell'Autorità di Gestione n. 19 del 12/01/2018, con la quale è stata nominata la Commissione di valutazione al fine di valutare i Progetti di Cooperazione e attribuire conseguentemente i punteggi ai sensi dei criteri di selezione;

VISTA la Determinazione dell'Autorità di Gestione n. 63 del 15/03/2018, con la quale è stata approvata la graduatoria delle domande di sostegno ammesse all' istruttoria tecnico-amministrativa, da cui si evince che, alla luce delle risorse economiche disponibili, n. 15 sono le DDS ammesse a tale istruttoria;

VISTA la Determinazione dell'Autorità di Gestione n. 301 del 12/09/2019, con la quale è stata assegnata una nuova dotazione finanziaria all'operazione 16.3.2, consentendo quindi lo scorrimento di graduatoria delle domande di sostegno ammesse all'istruttoria tecnico amministrativa, comprendendo ulteriori n. 8 DdS;

VISTA la DGR N. 1801 del 07/10/2019 che disciplina le riduzioni ed esclusioni per inadempienze dei beneficiari delle Misure non connesse alla superficie e agli animali. Disposizioni applicative in attuazione del Reg. (UE) n. 640/2014 e del D.M. n. 497 del 17 gennaio 2019;

VISTA la Determinazione dell'Autorità di Gestione n. 345 del 18/10/2019, con la quale è stato predisposto il differimento dei termini per adempimenti e trasmissione documentazione per i soggetti ammessi con DAG n. 301/2019 all'istruttoria tecnico-amministrativa;

CONSIDERATO che in conformità a quanto stabilito nella DAG n. 301 del 12/09/2019 i cui termini sono stati differiti con DAG n. 345/2019, il raggruppamento di cui all'oggetto si è costituito in data 14/11/2019, con atto pubblico, in una delle forme giuridiche previste dall'Avviso, avente denominazione **"SALENTO DELLE MURGE"** in Contratto di rete soggetto;

VISTA la Determinazione dell'Autorità di Gestione n. 96 del 28/02/2020, pubblicata sul Supplemento BURP n. 33 del 12/03/2020, con la quale è stato approvato l'elenco delle domande di sostegno ammissibili agli aiuti, a seguito di scorrimento di graduatoria, nonché la spesa ammissibile ed il relativo contributo pubblico concedibile;

CONSIDERATO che:

- è stata effettuata la verifica del rispetto del massimale previsto dal regime "de minimis" attraverso la consultazione del Registro Nazionale degli Aiuti di Stato e del portale SIAN ;
- l'operazione 16.3.2 "Creazione nuove forme di cooperazione per sviluppo e/o commercializzazione servizi turistici" risulta identificata nel sistema informativo del Registro Nazionale degli aiuti di Stato con il **CAR 4748**;
- in data 21/04/2020 è stato rilasciato, per mezzo del sistema informativo del Registro Nazionale degli aiuti di Stato, il **COR 1720734,** richiesto da questa Sezione in data 21/04/2020 con **ID 5005756;**
- in data 20/04/2020 è stato acquisito il CUP del progetto **B48G20000490009;**

RITENUTO necessario, procedere alla concessione degli aiuti della domanda di sostegno a valere sulla Operazione 16.3.2 in favore del Contratto di rete soggetto, **"SALENTO DELLE MURGE"** con sede legale in Grottaglie alla via Lucania, 27 – P.Iva 03230260733 – Rappresentante legale Sig.ra Valente Carmela;

Tutto ciò premesso e per le ragioni innanzi esposte, si propone:

- di prendere atto delle premesse che costituiscono parte integrante del presente provvedimento e che qui si intendono integralmente riportate;
- di concedere alla rete soggetto **"SALENTO DELLE MURGE"** il contributo pubblico come di seguito riportato:

	BARCODE DOMANDA	IMPRESA	SEDE LEGALE	P.IVA	CUP	CAR	COR	ID RICHIESTA	SPESA - CONTRIBUTO PROPOSTO	SPESA AMMESSA	CONTRIBUTO CONCESSO
PSR PUGLIA 2014/2020 OPERAZIONE 16.3.2	04280003965	SALENTO DELLE MURGE	GROTTAGLIE	03230260733	B48G20000490009	4748	1720734	5005756	100.000,00	100.000,00	100.000,00

- di specificare che gli interventi ammessi a finanziamento, in ossequio a quanto stabilito paragrafo 9 - Tipologie degli investimenti e costi ammissibili, dell'Avviso pubblico, sono riportati nell'"Allegato A", parte integrante del presente provvedimento;
- di stabilire che gli interventi ammessi ai benefici devono essere realizzati nel rispetto del cronoprogramma di cui all'"Allegato B", parte integrante del presente provvedimento;
- di stabilire che il beneficiario:
  - entro 7 giorni dalla data di notifica del presente provvedimento è tenuto ad inviare tramite PEC, all'indirizzo cooperazionefiliere.psr@pec.rupar.puglia.it, la dichiarazione con la quale attesta di aver preso visione di quanto disposto nel provvedimento e **l'accettazione del contributo**, redatta secondo il modello 9 dell'Avviso pubblico;
  - entro 30 giorni dall'avvio degli interventi è tenuto a comunicare la data di **avvio** degli stessi e l'apertura di un **conto corrente dedicato**, intestato al beneficiario, che sarà utilizzato per tutti i pagamenti connessi all'esecuzione degli interventi e sul quale saranno accreditate le somme spettanti, in relazione alla realizzazione dell'iniziativa, da parte dell'Organismo Pagatore AGEA, secondo il modello 10 allegato all'avviso pubblico, tramite PEC all'indirizzo cooperazionefiliere.psr@pec.rupar.puglia.it;

- ai fini della tracciabilità dei flussi finanziari è tenuto a riportare il codice **CUP** assegnato al progetto in tutte le fatture, documenti giustificativi di spesa, strumenti di pagamento oggetto di intervento;
- è tenuto a compilare le richieste di erogazione (DDP), rilasciate nel portale SIAN e sottoscritta con firma OTP, secondo le modalità previste da AGEA per la procedura dematerializzata, nei termini e con modalità previste dall'Avviso pubblico;
- ai fini della rendicontazione è tenuto ad utilizzare solo ed esclusivamente i modelli allegati all'Avviso Pubblico in oggetto (allegati 11, 12, 13, 14, 15, 16 e 17). Non saranno presi in considerazione modelli differenti rispetto a quelli suindicati;
- entro la data di rilascio delle domande di pagamento, ai sensi del Reg. n. 1242 del 10/07/2017, oltre alla documentazione prevista dall'Avviso pubblico, deve trasmettere tramite pec all'indirizzo cooperazionefiliere.psr@pec.rupar.puglia.it:
  - N. 3 preventivi di spesa confrontabili (se ricorre l'ipotesi prevista al paragrafo 9.1 - Imputabilità, Pertinenza, Congruità e Ragionevolezza) per ogni voce di costo, emessi da fornitori diversi e riportanti dettagliatamente l'oggetto della fornitura; gli stessi devono riportare il codice fiscale e/o P.Iva del fornitore, essere protocollati, datati, timbrati e sottoscritti dal fornitore;
  - Relazione tecnico/economica illustrante la motivazione della scelta del preventivo ritenuto valido, a firma congiunta del soggetto proponente e del tecnico incaricato.

- di stabilire che qualora a seguito di controlli a qualsiasi titolo ed in qualunque momento effettuati, dovessero essere rilevate infrazioni e/o irregolarità e/o anomalie e/o difformità – rispetto a quanto stabilito dalla normativa comunitaria, nazionale e regionale, nel Programma di Sviluppo Rurale e nell'Avviso Pubblico relativo all'Operazione 16.3.2 - saranno applicate **riduzioni o esclusioni** dagli aiuti in conformità di quanto stabilito dalla DGR N. 1801 del 07/10/2019 e dalla normativa vigente;
- di precisare che le attività ammesse a finanziamento non potranno essere oggetto di **varianti** sostanziali che comportano modifiche al punteggio attribuito, agli obiettivi ed ai parametri che hanno reso l'iniziativa finanziabile, per cambio di beneficiario, cambio di sede dell'investimento, modifiche tecniche sostanziali degli interventi approvati, modifica della tipologia degli interventi approvati.
- di stabilire che l'erogazione dell'aiuto pubblico concesso, per l'Operazione 16.3.2, sarà effettuata dall'Organismo Pagatore (AGEA);
- di stabilire che il beneficiario è tenuto ad ottemperare a quant'altro previsto nell'Avviso pubblico approvato con DAG n. 67 del 15/05/2017 e s.m.i.;

VERIFICA AI SENSI DEL D. Lgs 196/03
Garanzie alla riservatezza

La pubblicazione dell'atto all'albo, salve le garanzie previste dalla legge 241/1990 in tema di accesso ai documenti amministrativi, avviene nel rispetto della tutela alla riservatezza dei cittadini, secondo quanto disposto dal D. Lgs 196/2003 in materia di protezione dei dati personali, nonché dal vigente regolamento regionale n. 5/2006 per il trattamento dei dati sensibili e giudiziari.

Ai fini della pubblicità legale, l'atto destinato alla pubblicazione è redatto in modo da evitare la diffusione di dati personali identificativi non necessari ovvero il riferimento a dati sensibili; qualora tali dati fossero indispensabili per l'adozione dell'atto, essi sono trasferiti in documenti separati, esplicitamente richiamati.

ADEMPIMENTI CONTABILI
(ai sensi della L. R. n. 28/2001 e s.m.i.)

Il presente provvedimento non comporta alcun mutamento qualitativo e quantitativo di entrata o di spesa né a carico del bilancio regionale né a carico di Enti per i cui debiti i creditori potrebbero rivalersi sulla Regione Puglia e che è escluso ogni onere aggiuntivo rispetto a quelli già autorizzati a valere sullo stanziamento previsto dal bilancio regionale.

I sottoscritti attestano che il procedimento istruttorio affidato è stato espletato nel rispetto delle norme vigenti e che il presente schema di determinazione è conforme alle risultanze istruttorie.

La Responsabile dell' Operazione 16.3.2
Arch. Raffaella Di Terlizzi

La Responsabile di Raccordo Misure 1, 2 e 16
Dott.ssa Giovanna D'Alessandro

Tutto ciò premesso, per le motivazioni sopra riportate, che vengono condivise e ritenuto di adottare la predetta proposta

DETERMINA

- di prendere atto delle premesse che costituiscono parte integrante del presente provvedimento e che qui si intendono integralmente riportate;
- di concedere alla rete soggetto **"SALENTO DELLE MURGE"** il contributo pubblico come di seguito riportato:

	BARCODE DOMANDA	IMPRESA	SEDE LEGALE	P.IVA	CUP	CAR	COR	ID RICHIESTA	SPESA - CONTRIBUTO PROPOSTO	SPESA AMMESSA	CONTRIBUTO CONCESSO
PSR PUGLIA 2014/2020 OPERAZIONE 16.3.2	04280003965	SALENTO DELLE MURGE	GROTTAGLIE	03230260733	B48G20000490009	4748	1720734	5005756	100.000,00	100.000,00	100.000,00

- di specificare che gli interventi ammessi a finanziamento, in ossequio a quanto stabilito paragrafo 9 - Tipologie degli investimenti e costi ammissibili, dell'Avviso pubblico, sono riportati nell'"Allegato A", parte integrante del presente provvedimento;
- di stabilire che gli interventi ammessi ai benefici devono essere realizzati nel rispetto del cronoprogramma di cui all'"Allegato B", parte integrante del presente provvedimento;
- di stabilire che il beneficiario:
  - entro 7 giorni dalla data di notifica del presente provvedimento è tenuto ad inviare tramite PEC, all'indirizzo cooperazionefiliere.psr@pec.rupar.puglia.it, la dichiarazione con la quale attesta di aver preso visione di quanto disposto nel provvedimento e **l'accettazione del contributo**, redatta secondo il modello 9 dell'Avviso pubblico;
  - entro 30 giorni dall'avvio degli interventi è tenuto a comunicare la data di **avvio** degli stessi e l'apertura di un **conto corrente dedicato**, intestato al beneficiario, che sarà utilizzato per tutti i pagamenti connessi all'esecuzione degli interventi e sul quale saranno accreditate le somme spettanti, in relazione alla realizzazione dell'iniziativa, da parte dell'Organismo Pagatore AGEA, secondo il modello 10 allegato all'avviso pubblico, tramite PEC all'indirizzo cooperazionefiliere.psr@pec.rupar.puglia.it;
  - ai fini della tracciabilità dei flussi finanziari è tenuto a riportare il codice **CUP** assegnato al progetto in tutte le fatture, documenti giustificativi di spesa, strumenti di pagamento oggetto di intervento;
  - è tenuto a compilare le richieste di erogazione (DDP), rilasciate nel portale SIAN e sottoscritta con firma OTP, secondo le modalità previste da AGEA per la procedura dematerializzata, nei termini e con modalità previste dall'Avviso pubblico;
  - ai fini della rendicontazione è tenuto ad utilizzare solo ed esclusivamente i modelli allegati all'Avviso Pubblico in oggetto (allegati 11, 12, 13, 14, 15, 16 e 17). Non saranno presi in considerazione modelli differenti rispetto a quelli suindicati;
  - entro la data di rilascio delle domande di pagamento, ai sensi del Reg. n. 1242 del 10/07/2017, oltre alla documentazione prevista dall'Avviso pubblico, deve trasmettere tramite pec all'indirizzo cooperazionefiliere.psr@pec.rupar.puglia.it:
    - N. 3 preventivi di spesa confrontabili (se ricorre l'ipotesi prevista al paragrafo 9.1 - Imputabilità, Pertinenza, Congruità e Ragionevolezza) per ogni voce di costo, emessi da fornitori diversi e

riportanti dettagliatamente l'oggetto della fornitura; gli stessi devono riportare il codice fiscale e/o P.Iva del fornitore, essere protocollati, datati, timbrati e sottoscritti dal fornitore;

- Relazione tecnico/economica illustrante la motivazione della scelta del preventivo ritenuto valido, a firma congiunta del soggetto proponente e del tecnico incaricato.

- di stabilire che qualora a seguito di controlli a qualsiasi titolo ed in qualunque momento effettuati, dovessero essere rilevate infrazioni e/o irregolarità e/o anomalie e/o difformità – rispetto a quanto stabilito dalla normativa comunitaria, nazionale e regionale, nel Programma di Sviluppo Rurale e nell'Avviso Pubblico relativo all'Operazione 16.3.2 - saranno applicate **riduzioni o esclusioni** dagli aiuti in conformità di quanto stabilito dalla DGR N. 1801 del 07/10/2019 e dalla normativa vigente;
- di precisare che le attività ammesse a finanziamento non potranno essere oggetto di **varianti** sostanziali che comportano modifiche al punteggio attribuito, agli obiettivi ed ai parametri che hanno reso l'iniziativa finanziabile, per cambio di beneficiario, cambio di sede dell'investimento, modifiche tecniche sostanziali degli interventi approvati, modifica della tipologia degli interventi approvati.
- di stabilire che l'erogazione dell'aiuto pubblico concesso, per l'Operazione 16.3.2, sarà effettuata dall'Organismo Pagatore (AGEA);
- di stabilire che il beneficiario è tenuto ad ottemperare a quant'altro previsto nell'Avviso pubblico approvato con DAG n. 67 del 15/05/2017 e s.m.i.;
- dare atto che la pubblicazione del presente provvedimento nel BURP assume valore di notifica ai soggetti indicati nell'Allegato A.

Il presente provvedimento sarà pubblicato:

- nel Bollettino Ufficiale della Regione Puglia;
- sul sito Trasparenza del portale www.sistema.puglia.it;
- sul Portale http://psr.regione.puglia.it.

Il presente provvedimento:

- sarà trasmesso in copia conforme all'originale alla Segreteria della Giunta Regionale;
- sarà trasmesso in copia all'Assessore alle Risorse Agroalimentari;
- è adottato in originale ed è composto da n. 11 facciate vidimate e timbrate, dall' Allegato A), composto da n. 1 facciata, vidimata e timbrata, e dall' Allegato B), composto da n. 1 facciata, vidimata e timbrata.

Il Dirigente della Sezione
(Dott.ssa Rosa Fiore)

REGIONE PUGLIA

DIPARTIMENTO AGRICOLTURA, SVILUPPO RURALE ED AMBIENTALE

SEZIONE ATTUAZIONE DEI PROGRAMMI COMUNITARI PER L'AGRICOLTURA E LA PESCA

Il presente allegato è composto da n. 1 foglio.
L'Autorità di Gestione del PSR PUGLIA 2014-2020

Allegato A alla DDS n. 65 del 21/04/2020

_____

INTERVENTI AMMESSI A FINANZIAMENTO

SALENTO DELLE MURGE							
PIANO FINANZIARIO RIEPILOGATIVO RICHIESTO				PIANO FINANZIARIO RIEPILOGATIVO AMMESSO			
Fasi operative	Spesa richiesta	Contributo richiesto	Incidenza % sul totale	Fasi operative	Spesa ammessa	Contributo ammesso	Incidenza % sul totale
Studi e progetti	€ 10.000,00	€ 10.000,00	10,00%	Studi e progetti	€ 10.000,00	€ 10.000,00	10,00%
Costi di funzionamento	€ 10.000,00	€ 10.000,00	10,00%	Costi di funzionamento	€ 10.000,00	€ 10.000,00	10,00%
Costi per le attività di promozione	€ 80.000,00	€ 80.000,00	80,00%	Costi per le attività di promozione	€ 80.000,00	€ 80.000,00	80,00%
TOTALE ATTIVITA'	€ 100.000,00	€ 100.000,00	100,00%	TOTALE ATTIVITA'	€ 100.000,00	€ 100.000,00	100,00%

La Responsabile della *Sottomisura 16.3*

Arch. Raffaella Di Terlizzi

REGIONE PUGLIA

DIPARTIMENTO AGRICOLTURA, SVILUPPO RURALE ED AMBIENTALE

SEZIONE ATTUAZIONE DEI PROGRAMMI COMUNITARI PER L'AGRICOLTURA E LA PESCA

Il presente allegato è composto da n. 1 foglio.
L'Autorità di Gestione del PSR PUGLIA 2014-2020

Allegato B alla DDS n. 65 del 21/04/2020

_____

CRONOPROGRAMMA

Fasi Operative	Anno I				Anno II				Anno III			
	I TRIM	II TRIM	III TRIM	IV TRIM	I TRIM	II TRIM	III TRIM	IV TRIM	I TRIM	II TRIM	III TRIM	IV TRIM
Studi e progetti												
Costi di funzionamento												
Costi per le attività di promozione												

La Responsabile della *Sottomisura 16.3*

Arch. Raffaella Di Terlizzi

DETERMINAZIONE DEL DIRIGENTE SEZIONE ATTUAZIONE DEI PROGRAMMI COMUNITARI PER L'AGRICOLTURA E LA PESCA 21 aprile 2020, n. 66

P.S.R. Puglia 2014/2020

Misura 16 – Cooperazione.

Operazione 16.3.2 "Creazione nuove forme di cooperazione per sviluppo e/o commercializzazione servizi turistici".

Avviso pubblico approvato con DAG n. 67 del 15/05/2017, pubblicato nel BURP n. 57 del 18/05/2017 e ss.mm. e ii.

Concessione degli aiuti.

Beneficiario: RETE SALENTO RURALE

CUP: B88G20000560009.

IL DIRIGENTE DELLA SEZIONE ATTUAZIONE PROGRAMMI COMUNITARI PER L'AGRICOLTURA E LA PESCA DEL PSR PUGLIA 2014-2020

VISTI gli articoli 4 e 5 della L.R. n. 7/97;

VISTA la direttiva emanata con deliberazione di Giunta Regionale n. 3261 del 28/07/1998, in attuazione della legge regionale n. 7 del 04/02/1997 e del D.Lgs. n. 29 del 03/02/1993 e s.m.i., che detta le direttive per la separazione dell'attività di direzione politica da quella di gestione amministrativa;

VISTI gli articoli 4 e 16 del D.Lgs 165/2001 e s.m.i.;

VISTO il Regolamento attuativo della Legge Regionale n. 15 del 20 giugno 2008 "Principi e linee guida in materia di trasparenza dell'attività amministrativa nella Regione Puglia";

VISTO il Decreto del Presidente della Giunta Regionale n. 443 del 31/07/2015 e s.m.i.;

VISTO l'articolo 32 della Legge n. 69 del 18/06/2009 che prevede l'obbligo di sostituire la pubblicazione tradizionale all'Albo ufficiale con la pubblicazione di documenti digitali sui siti informatici;

VISTA la DGR n. 1518 del 31/07/2015 di adozione del modello organizzativo denominato "Modello ambidestro per l'innovazione della macchina amministrativa regionale – MAIA" – approvazione atto di alta organizzazione;

VISTE le Linee guida per la gestione degli atti Dirigenziali come documenti originali informatici con il sistema CIFRA1, trasmesse dal Segretariato Generale della Giunta regionale con nota prot. A00_22 N. 652 del 31.03.2020;

VISTA la DAG n. 134 del 20/05/2019 con la quale sono stati conferiti, per il periodo 21 maggio 2019 – 20 maggio 2021, gli incarichi per le posizioni di responsabilità per le attività trasversali, di raccordo e di misura/sottomisura/operazione del PSR 2014/2020;

VISTA la Determinazione dell'Autorità di Gestione del Programma di Sviluppo Rurale 2014-2020 della Regione Puglia n. 205 del 03/07/2019 con la quale è stato conferito l'incarico di Responsabilità delle sottomisure 16.3, 16.4, 16.5 e 16.6;

VISTA la Deliberazione della Giunta Regionale della Puglia n. 2050 del 11/11/2019 con la quale è stato assegnato alla Dott. Ssa Rosa Fiore l'incarico di Dirigente delle Sezione Attuazione Programmi Comunitari per l'Agricoltura e la Pesca;

VISTA la Deliberazione n. 2051 del 11/11/2019 con la quale la Giunta Regionale della Puglia, ha assegnato *ad interim* alla Dott.ssa Rosa Fiore l'incarico di Autorità di Gestione (AdG) del PSR Puglia 2014/2020 con decorrenza dal 15/11/2019 e fino all'insediamento del nuovo responsabile;

VISTO il Regolamento (CE) n. 1305/2013 e s.m.i., concernente il sostegno allo sviluppo rurale da parte del Fondo europeo agricolo per lo sviluppo rurale (FEASR) che abroga il regolamento (CE) n. 1698/2005 del Consiglio;

VISTO il Regolamento (UE) n. 1306/2013 del Parlamento europeo e del Consiglio del 17 dicembre 2013 sul finanziamento, sulla gestione sul monitoraggio della politica agricola comune e che abroga i regolamenti del Consiglio (CEE) n. 352/78, (CE)165/94, (CE) n. 2799/98, (CE) n. 814/2000, (CE) n. 1290/2005 e (CE) 485/2008;

VISTO il Regolamento Delegato (UE) N. 640/2014 della Commissione dell'11 marzo 2014 che integra il regolamento (UE) n. 1306/2013 del Parlamento europeo e del Consiglio per quanto riguarda il sistema integrato di gestione e di controllo e le condizioni per il rifiuto o la revoca di pagamenti nonché le sanzioni amministrative applicabili ai pagamenti diretti, al sostegno allo sviluppo rurale e alla condizionalità;

VISTO il Regolamento Delegato (UE) n. 807/2014 della Commissione del 11/03/2014 che integra talune disposizioni del Reg. (UE) n. 1305/2013 del Parlamento europeo e del Consiglio sul sostegno allo sviluppo rurale da parte del FEASR e che introduce disposizioni transitorie;

VISTO il Regolamento Delegato (UE) n. 907 della Commissione dell'11 marzo 2014, che integra il Reg. (UE) n. 1306/2013 del Parlamento europeo e del Consiglio per quanto riguarda gli organismi pagatori e altri organismi, la gestione finanziaria, la liquidazione dei conti, le cauzioni e l'uso dell'euro;

VISTO il Regolamento (UE) n. 651 della Commissione del 17 giugno 2014, che dichiara alcune categorie di aiuti compatibili con il mercato interno in applicazione degli articoli 107 e 108 del Trattato;

VISTO il Regolamento di Esecuzione (UE) N. 808/2014 della Commissione del 17 luglio 2014 recante modalità di applicazione del regolamento (UE) n. 1305/2013 del Parlamento europeo e del Consiglio;

VISTO il Regolamento di esecuzione (UE) 809/2014 del 17 luglio 2014 recante modalità di applicazione del regolamento (UE) n. 1306/2013 del Parlamento europeo e del Consiglio per quanto riguarda il sistema integrato di gestione e di controllo, le misure di sviluppo rurale e la condizionalità;

VISTO il Regolamento di esecuzione (UE) della Commissione del 06 agosto 2014, n. 908 recante modalità di applicazione del Reg. (UE) n. 1306/2013 per quanto riguarda gli organismi pagatori e altri organismi, la gestione finanziaria, la liquidazione dei conti, le norme sui controlli, le cauzioni e la trasparenza;

VISTO il Regolamento (UE) del Parlamento europeo e del Consiglio del 27 aprile 2016, n. 679 relativo alla protezione delle persone fisiche con riguardo al trattamento dei dati personali, nonché alla libera circolazione di tali dati e che abroga la direttiva 95/46/CE (regolamento generale sulla protezione dei dati);

VISTO il Regolamento di Esecuzione (UE) n. 1242 della Commissione del 10 luglio 2017 che modifica il regolamento di esecuzione (UE) n. 809/2014 recante modalità di applicazione del regolamento (UE) n. 1306/2013 del Parlamento europeo e del Consiglio per quanto riguarda il sistema integrato di gestione e di controllo, le misure di sviluppo rurale e la condizionalità;

VISTO il Regolamento (UE) n. 2393 del Parlamento europeo e del Consiglio del 13 dicembre 2017 che modifica i regolamenti (UE) n. 1305/2013, n. 1306/2013, n. 1307/2013, n. 1308/2013 e n. 652/2014;

VISTO il Programma di Sviluppo Rurale 2014-2020 della Regione Puglia approvato con Decisione della Commissione Europea C(2015) 8412 del 24/11/2015;

VISTA la Deliberazione della Giunta Regionale n. 2424 del 30/12/2015 relativa all'approvazione e presa d'atto della Decisione della Commissione Europea del 24/11/2015, n. C(2015) 8412;

VISTE le Decisioni della Commissione Europea C(2017) n. 499 del 25/01/2017, C(2017) n. 3154 del 05/05/2017, C(2017) n. 5454 del 27/07/2017, C(2017) n. 7387 del 31/10/2017, C(2018) n. 5917 del 06/09/2018 e C(2019) n. 9243 che, approvano le modifiche al Programma di Sviluppo Rurale della Regione Puglia per il periodo di programmazione 2014-2020;

VISTI i criteri di selezione approvati dal Comitato di Sorveglianza del PSR Puglia 2014/2020, in data 16 marzo 2016 e con DAG n. 191 del 15 giugno 2016;

VISTA la Determinazione dell'Autorità di Gestione del PSR Puglia 2014-2020 n. 1 dell'11 gennaio 2017, con la quale sono state approvate le modifiche ai criteri di selezione delle Misure del PSR Puglia 2014-2020 a seguito della consultazione del Comitato di Sorveglianza e del Comitato Tecnico Intersettoriale conclusasi in data 07/12/2016;

VISTA la Misura 16 – Sottomisura 16.3 – Operazione 16.3.2 "Creazione nuove forme di cooperazione per sviluppo e/o commercializzazione servizi turistici" del PSR PUGLIA 2014-2020;

VISTA la Determinazione dell'Autorità di Gestione n. 67 del 15/05/2017, con la quale è stato approvato l'avviso pubblico per la presentazione delle domande di sostegno per la Misura 16 - Sottomisura 16.3 - Operazione 16.3.2;

VISTE le successive modifiche ed integrazioni apportate con DAG n. 81 del 29/05/2017, DAG n. 131 del 30/06/2017, DAG n. 156 del 21/07/2017 e DAG n. 185 del 25/09/2017;

VISTA la Determinazione dell'Autorità di Gestione n. 17 del 12/01/2018, con la quale è stato approvato l'elenco composto da n. 47 domande di sostegno ricevibili;

VISTA la Determinazione dell'Autorità di Gestione n. 19 del 12/01/2018, con la quale è stata nominata la Commissione di valutazione al fine di valutare i Progetti di Cooperazione e attribuire conseguentemente i punteggi ai sensi dei criteri di selezione;

VISTA la Determinazione dell'Autorità di Gestione n. 63 del 15/03/2018, con la quale è stata approvata la graduatoria delle domande di sostegno ammesse all' istruttoria tecnico-amministrativa, da cui si evince che, alla luce delle risorse economiche disponibili, n. 15 sono le DDS ammesse a tale istruttoria;

VISTA la Determinazione dell'Autorità di Gestione n. 301 del 12/09/2019, con la quale è stata assegnata una nuova dotazione finanziaria all'operazione 16.3.2, consentendo quindi lo scorrimento di graduatoria delle domande di sostegno ammesse all'istruttoria tecnico amministrativa, comprendendo ulteriori n. 8 DdS;

VISTA la DGR N. 1801 del 07/10/2019 che disciplina le riduzioni ed esclusioni per inadempienze dei beneficiari delle Misure non connesse alla superficie e agli animali. Disposizioni applicative in attuazione del Reg. (UE) n. 640/2014 e del D.M. n. 497 del 17 gennaio 2019;

VISTA la Determinazione dell'Autorità di Gestione n. 345 del 18/10/2019, con la quale è stato predisposto il differimento dei termini per adempimenti e trasmissione documentazione per i soggetti ammessi con DAG n. 301/2019 all'istruttoria tecnico-amministrativa;

CONSIDERATO che in conformità a quanto stabilito nella DAG n. 301 del 12/09/2019 i cui termini sono stati differiti con DAG n. 345/2019, il raggruppamento di cui all'oggetto si è costituito in data 06/02/2018, con atto pubblico, in una delle forme giuridiche previste dall'Avviso, avente denominazione **"RETE – SALENTO RURALE"** in Contratto di rete soggetto;

VISTA la Determinazione dell'Autorità di Gestione n. 96 del 28/02/2020, pubblicata sul Supplemento BURP n. 33 del 12/03/2020, con la quale è stato approvato l'elenco delle domande di sostegno ammissibili agli aiuti, a seguito di scorrimento di graduatoria, nonché la spesa ammissibile ed il relativo contributo pubblico concedibile;

CONSIDERATO che:

- è stata effettuata la verifica del rispetto del massimale previsto dal regime "de minimis" attraverso la consultazione del Registro Nazionale degli Aiuti di Stato e del portale SIAN ;
- l'operazione 16.3.2 "Creazione nuove forme di cooperazione per sviluppo e/o commercializzazione servizi turistici" risulta identificata nel sistema informativo del Registro Nazionale degli aiuti di Stato con il **CAR 4748**;
- in data 21/04/2020 è stato rilasciato, per mezzo del sistema informativo del Registro Nazionale degli aiuti di Stato, il **COR 1720761,** richiesto da questa Sezione in data 21/04/2020 con **ID 5005868;**
- in data 20/04/2020 è stato acquisito il CUP del progetto **B88G20000560009;**

RITENUTO necessario, procedere alla concessione degli aiuti della domanda di sostegno a valere sulla Operazione 16.3.2 in favore del Contratto di rete soggetto, **"RETE – SALENTO RURALE"** con sede legale in Lecce alla via Enrico Fermi, 4 – P.Iva 05064640757 – Rappresentante legale Sig. Santo Ingrosso;

Tutto ciò premesso e per le ragioni innanzi esposte, si propone:

- di prendere atto delle premesse che costituiscono parte integrante del presente provvedimento e che qui si intendono integralmente riportate;
- di concedere alla rete soggetto **"RETE – SALENTO RURALE"** il contributo pubblico come di seguito riportato:

	BARCODE DOMANDA	IMPRESA	SEDE LEGALE	P.IVA	CUP	CAR	COR	ID RICHIESTA	SPESA - CONTRIBUTO PROPOSTO	SPESA AMMESSA	CONTRIBUTO CONCESSO
PSR PUGLIA 2014/2020 OPERAZIONE 16.3.2	04280003304	SALENTO RURALE	LECCE	05064640757	B88G20000560009	4748	1720761	5005868	94.450,00	77.418,04	77.418,04

- di specificare che gli interventi ammessi a finanziamento, in ossequio a quanto stabilito paragrafo 9 - Tipologie degli investimenti e costi ammissibili, dell'Avviso pubblico, sono riportati nell'"Allegato A", parte integrante del presente provvedimento;
- di stabilire che gli interventi ammessi ai benefici devono essere realizzati nel rispetto del cronoprogramma di cui all'"Allegato B", parte integrante del presente provvedimento;
- di stabilire che il beneficiario:
  - entro 7 giorni dalla data di notifica del presente provvedimento è tenuto ad inviare tramite PEC, all'indirizzo cooperazionefiliere.psr@pec.rupar.puglia.it, la dichiarazione con la quale attesta di aver preso visione di quanto disposto nel provvedimento e **l'accettazione del contributo**, redatta secondo il modello 9 dell'Avviso pubblico;
  - entro 30 giorni dall'avvio degli interventi è tenuto a comunicare la data di **avvio** degli stessi e l'apertura di un **conto corrente dedicato**, intestato al beneficiario, che sarà utilizzato per tutti i pagamenti connessi all'esecuzione degli interventi e sul quale saranno accreditate le somme spettanti, in relazione alla

realizzazione dell'iniziativa, da parte dell'Organismo Pagatore AGEA, secondo il modello 10 allegato all'avviso pubblico, tramite PEC all'indirizzo cooperazionefiliere.psr@pec.rupar.puglia.it;

- ai fini della tracciabilità dei flussi finanziari è tenuto a riportare il codice **CUP** assegnato al progetto in tutte le fatture, documenti giustificativi di spesa, strumenti di pagamento oggetto di intervento;
- è tenuto a compilare le richieste di erogazione (DDP), rilasciate nel portale SIAN e sottoscritta con firma OTP, secondo le modalità previste da AGEA per la procedura dematerializzata, nei termini e con modalità previste dall'Avviso pubblico;
- ai fini della rendicontazione è tenuto ad utilizzare solo ed esclusivamente i modelli allegati all'Avviso Pubblico in oggetto (allegati 11, 12, 13, 14, 15, 16 e 17). Non saranno presi in considerazione modelli differenti rispetto a quelli suindicati;
- entro la data di rilascio delle domande di pagamento, ai sensi del Reg. n. 1242 del 10/07/2017, oltre alla documentazione prevista dall'Avviso pubblico, deve trasmettere tramite pec all'indirizzo cooperazionefiliere.psr@pec.rupar.puglia.it:
  - N. 3 preventivi di spesa confrontabili (se ricorre l'ipotesi prevista al paragrafo 9.1 - Imputabilità, Pertinenza, Congruità e Ragionevolezza) per ogni voce di costo, emessi da fornitori diversi e riportanti dettagliatamente l'oggetto della fornitura; gli stessi devono riportare il codice fiscale e/o P.Iva del fornitore, essere protocollati, datati, timbrati e sottoscritti dal fornitore;
  - Relazione tecnico/economica illustrante la motivazione della scelta del preventivo ritenuto valido, a firma congiunta del soggetto proponente e del tecnico incaricato.

- di stabilire che qualora a seguito di controlli a qualsiasi titolo ed in qualunque momento effettuati, dovessero essere rilevate infrazioni e/o irregolarità e/o anomalie e/o difformità – rispetto a quanto stabilito dalla normativa comunitaria, nazionale e regionale, nel Programma di Sviluppo Rurale e nell'Avviso Pubblico relativo all'Operazione 16.3.2 - saranno applicate **riduzioni o esclusioni** dagli aiuti in conformità di quanto stabilito dalla DGR N. 1801 del 07/10/2019 e dalla normativa vigente;
- di precisare che le attività ammesse a finanziamento non potranno essere oggetto di **varianti** sostanziali che comportano modifiche al punteggio attribuito, agli obiettivi ed ai parametri che hanno reso l'iniziativa finanziabile, per cambio di beneficiario, cambio di sede dell'investimento, modifiche tecniche sostanziali degli interventi approvati, modifica della tipologia degli interventi approvati.
- di stabilire che l'erogazione dell'aiuto pubblico concesso, per l'Operazione 16.3.2, sarà effettuata dall'Organismo Pagatore (AGEA);
- di stabilire che il beneficiario è tenuto ad ottemperare a quant'altro previsto nell'Avviso pubblico approvato con DAG n. 67 del 15/05/2017 e s.m.i.;

VERIFICA AI SENSI DEL D. Lgs 196/03
Garanzie alla riservatezza

La pubblicazione dell'atto all'albo, salve le garanzie previste dalla legge 241/1990 in tema di accesso ai documenti amministrativi, avviene nel rispetto della tutela alla riservatezza dei cittadini, secondo quanto disposto dal D. Lgs 196/2003 in materia di protezione dei dati personali, nonché dal vigente regolamento regionale n. 5/2006 per il trattamento dei dati sensibili e giudiziari.

Ai fini della pubblicità legale, l'atto destinato alla pubblicazione è redatto in modo da evitare la diffusione di dati personali identificativi non necessari ovvero il riferimento a dati sensibili; qualora tali dati fossero indispensabili per l'adozione dell'atto, essi sono trasferiti in documenti separati, esplicitamente richiamati.

ADEMPIMENTI CONTABILI
(ai sensi della L. R. n. 28/2001 e s.m.i.)

Il presente provvedimento non comporta alcun mutamento qualitativo e quantitativo di entrata o di spesa né a carico del bilancio regionale né a carico di Enti per i cui debiti i creditori potrebbero rivalersi sulla Regione

Puglia e che è escluso ogni onere aggiuntivo rispetto a quelli già autorizzati a valere sullo stanziamento previsto dal bilancio regionale.

I sottoscritti attestano che il procedimento istruttorio affidato è stato espletato nel rispetto delle norme vigenti e che il presente schema di determinazione è conforme alle risultanze istruttorie.

La Responsabile dell' Operazione 16.3.2
Arch. Raffaella Di Terlizzi

La Responsabile di Raccordo Misure 1, 2 e 16
Dott.ssa Giovanna D'Alessandro

Tutto ciò premesso, per le motivazioni sopra riportate, che vengono condivise e ritenuto di adottare la predetta proposta

DETERMINA

- di prendere atto delle premesse che costituiscono parte integrante del presente provvedimento e che qui si intendono integralmente riportate;
- di concedere alla rete soggetto **"Rete Salento Rurale"** il contributo pubblico come di seguito riportato:

	BARCODE DOMANDA	IMPRESA	SEDE LEGALE	P.IVA	CUP	CAR	COR	ID RICHIESTA	SPESA - CONTRIBUTO PROPOSTO	SPESA AMMESSA	CONTRIBUTO CONCESSO
PSR PUGLIA 2014/2020 OPERAZIONE 16.3.2	04280003304	SALENTO RURALE	LECCE	05064640757	B88G20000560009	4748	1720761	5005868	94.450,00	77.418,04	77.418,04

- di specificare che gli interventi ammessi a finanziamento, in ossequio a quanto stabilito paragrafo 9 - Tipologie degli investimenti e costi ammissibili, dell'Avviso pubblico, sono riportati nell'"Allegato A", parte integrante del presente provvedimento;
- di stabilire che gli interventi ammessi ai benefici devono essere realizzati nel rispetto del cronoprogramma di cui all'"Allegato B", parte integrante del presente provvedimento;
- di stabilire che il beneficiario:
  - entro 7 giorni dalla data di notifica del presente provvedimento è tenuto ad inviare tramite PEC, all'indirizzo cooperazionefiliere.psr@pec.rupar.puglia.it, la dichiarazione con la quale attesta di aver preso visione di quanto disposto nel provvedimento e **l'accettazione del contributo**, redatta secondo il modello 9 dell'Avviso pubblico;
  - entro 30 giorni dall'avvio degli interventi è tenuto a comunicare la data di **avvio** degli stessi e l'apertura di un **conto corrente dedicato**, intestato al beneficiario, che sarà utilizzato per tutti i pagamenti connessi all'esecuzione degli interventi e sul quale saranno accreditate le somme spettanti, in relazione alla realizzazione dell'iniziativa, da parte dell'Organismo Pagatore AGEA, secondo il modello 10 allegato all'avviso pubblico, tramite PEC all'indirizzo cooperazionefiliere.psr@pec.rupar.puglia.it;
  - ai fini della tracciabilità dei flussi finanziari è tenuto a riportare il codice **CUP** assegnato al progetto in tutte le fatture, documenti giustificativi di spesa, strumenti di pagamento oggetto di intervento;
  - è tenuto a compilare le richieste di erogazione (DDP), rilasciate nel portale SIAN e sottoscritta con firma OTP, secondo le modalità previste da AGEA per la procedura dematerializzata, nei termini e con modalità previste dall'Avviso pubblico;
  - ai fini della rendicontazione è tenuto ad utilizzare solo ed esclusivamente i modelli allegati all'Avviso Pubblico in oggetto (allegati 11, 12, 13, 14, 15, 16 e 17). Non saranno presi in considerazione modelli differenti rispetto a quelli suindicati;
  - entro la data di rilascio delle domande di pagamento, ai sensi del Reg. n. 1242 del 10/07/2017, oltre alla documentazione prevista dall'Avviso pubblico, deve trasmettere tramite pec all'indirizzo cooperazionefiliere.psr@pec.rupar.puglia.it:

  - N. 3 preventivi di spesa confrontabili (se ricorre l'ipotesi prevista al paragrafo 9.1 - Imputabilità, Pertinenza, Congruità e Ragionevolezza) per ogni voce di costo, emessi da fornitori diversi e riportanti dettagliatamente l'oggetto della fornitura; gli stessi devono riportare il codice fiscale e/o P.Iva del fornitore, essere protocollati, datati, timbrati e sottoscritti dal fornitore;
  - Relazione tecnico/economica illustrante la motivazione della scelta del preventivo ritenuto valido, a firma congiunta del soggetto proponente e del tecnico incaricato.
- di stabilire che qualora a seguito di controlli a qualsiasi titolo ed in qualunque momento effettuati, dovessero essere rilevate infrazioni e/o irregolarità e/o anomalie e/o difformità – rispetto a quanto stabilito dalla normativa comunitaria, nazionale e regionale, nel Programma di Sviluppo Rurale e nell'Avviso Pubblico relativo all'Operazione 16.3.2 - saranno applicate **riduzioni o esclusioni** dagli aiuti in conformità di quanto stabilito dalla DGR N. 1801 del 07/10/2019 e dalla normativa vigente;
- di precisare che le attività ammesse a finanziamento non potranno essere oggetto di **varianti** sostanziali che comportano modifiche al punteggio attribuito, agli obiettivi ed ai parametri che hanno reso l'iniziativa finanziabile, per cambio di beneficiario, cambio di sede dell'investimento, modifiche tecniche sostanziali degli interventi approvati, modifica della tipologia degli interventi approvati.
- di stabilire che l'erogazione dell'aiuto pubblico concesso, per l'Operazione 16.3.2, sarà effettuata dall'Organismo Pagatore (AGEA);
- di stabilire che il beneficiario è tenuto ad ottemperare a quant'altro previsto nell'Avviso pubblico approvato con DAG n. 67 del 15/05/2017 e s.m.i.;
- dare atto che la pubblicazione del presente provvedimento nel BURP assume valore di notifica ai soggetti indicati nell'Allegato A.

Il presente provvedimento sarà pubblicato:

- nel Bollettino Ufficiale della Regione Puglia;
- sul sito Trasparenza del portale www.sistema.puglia.it;
- sul Portale http://psr.regione.puglia.it.

Il presente provvedimento:

- sarà trasmesso in copia conforme all'originale alla Segreteria della Giunta Regionale;
- sarà trasmesso in copia all'Assessore alle Risorse Agroalimentari;
- è adottato in originale ed è composto da n. 11 facciate vidimate e timbrate, dall' Allegato A), composto da n. 1 facciata, vidimata e timbrata, e dall' Allegato B), composto da n. 1 facciata, vidimata e timbrata.

Il Dirigente della Sezione
(Dott.ssa Rosa Fiore)

REGIONE PUGLIA

DIPARTIMENTO AGRICOLTURA, SVILUPPO RURALE ED AMBIENTALE

SEZIONE ATTUAZIONE DEI PROGRAMMI COMUNITARI PER L'AGRICOLTURA E LA PESCA

Il presente allegato è composto da n. 1 foglio.
L'Autorità di Gestione del PSR PUGLIA 2014-2020

Allegato A alla DDS n. 66 del 21/04/2020

_____

INTERVENTI AMMESSI A FINANZIAMENTO

RETE SALENTO RURALE							
PIANO FINANZIARIO RIEPILOGATIVO RICHIESTO				**PIANO FINANZIARIO RIEPILOGATIVO AMMESSO**			
Fasi operative	**Spesa richiesta**	**Contributo richiesto**	**Incidenza % sul totale**	**Fasi operative**	**Spesa ammessa**	**Contributo ammesso**	**Incidenza % sul totale**
Studi e progetti	**€ 9.000,00**	**€ 9.000,00**	**9,53%**	**Studi e progetti**	**€ 7.377,04**	**€ 7.377,04**	**9,53%**
Costi di funzionamento	**€ 9.300,00**	**€ 9.300,00**	**9,85%**	**Costi di funzionamento**	**€ 7.623,00**	**€ 7.623,00**	**9,85%**
Costi per le attività di promozione	**€ 76.150,00**	**€ 76.150,00**	**80,62%**	**Costi per le attività di promozione**	**€ 62.418,00**	**€ 62.418,00**	**80,62%**
TOTALE ATTIVITA'	**€ 94.450,00**	**€ 94.450,00**	**100,00%**	**TOTALE ATTIVITA'**	**€ 77.418,04**	**€ 77.418,04**	**100,00%**

La Responsabile della *Sottomisura 16.3*

Arch. Raffaella Di Terlizzi

REGIONE PUGLIA

DIPARTIMENTO AGRICOLTURA, SVILUPPO RURALE ED AMBIENTALE

SEZIONE ATTUAZIONE DEI PROGRAMMI COMUNITARI PER L'AGRICOLTURA E LA PESCA

Il presente allegato è composto da n. 1 foglio.
L'Autorità di Gestione del PSR PUGLIA 2014-2020

Allegato B alla DDS n. 66 del 21/04/2020

_____

CRONOPROGRAMMA

Fasi Operative	Anno I				Anno II				Anno III			
	I TRIM	II TRIM	III TRIM	IV TRIM	I TRIM	II TRIM	III TRIM	IV TRIM	I TRIM	II TRIM	III TRIM	IV TRIM
Studi e progetti												
Costi di funzionamento												
Costi per le attività di promozione												

La Responsabile della *Sottomisura 16.3*

Arch. Raffaella Di Terlizzi

DETERMINAZIONE DEL DIRIGENTE SEZIONE ATTUAZIONE DEI PROGRAMMI COMUNITARI PER L'AGRICOLTURA E LA PESCA 22 aprile 2020, n. 68

Fondo Europeo per gli Affari Marittimi e per la Pesca (FEAMP) 2014/2020 MISURA 4.63 "Attuazione di strategie di sviluppo locale di tipo partecipativo" (art. 63 del Reg. UE 508/2014) - Avviso Pubblico del Gruppo d'Azione Locale Gargano Agenzia di Sviluppo s. c. a r. l. – Azione 2 – Intervento 2.1 "SOS Gargano servizi organizzati e specifici per le imprese. Centro multifunzionale dei prodotti degli ambienti vallivi" pubblicato sul BURP n. 03 del 10/01/2019.

Approvazione Graduatoria dei progetti ammissibili a finanziamento.

La Dirigente della Sezione
Attuazione dei Programmi Comunitari per l'Agricoltura e la Pesca

VISTI gli articoli 4 e 5 della L.R. n. 7/97;

VISTA la D.G.R. n. 1518/2015 e ss.mm.ii e DPGR n. 443/2015 del 28/07/1998 che dettano le direttive per la separazione delle attività di direzione politica da quelle di gestione amministrativa;

VISTI gli artt. 4 e 16 del D. Lgs. n. 165/2001 e ss.mm.ii;

VISTO l'art. 18 del D. Lgs. 196/03 "*Codice in materia di protezione dei dati personali*" in merito ai Principi applicabili ai trattamenti effettuati dai soggetti pubblici;

VISTO l'art. n. 32 della legge 18 giugno 2009, n. 69, che prevede l'obbligo di sostituire la pubblicazione tradizionale all'Albo Ufficiale con la pubblicazione di documenti digitali sui siti informatici;

VISTO il D. Lgs. 23 giugno 2011, n. 118 e ss.mm. ii., recante "Disposizioni in materia di armonizzazione dei sistemi contabili e degli schemi di bilancio delle Regioni, degli enti locali e dei loro organismi, a norma degli articoli 1 e 2 della Legge 5 maggio 2009 n. 42";

VISTO il D. Lgs. 14 marzo 2013 n. 33 sul riordino della disciplina riguardante gli obblighi di pubblicità, trasparenza e diffusione di informazioni da parte di pubbliche amministrazioni;

VISTA la L.R. 30/12/2019, n. 55 "*Disposizioni per la formazione del bilancio di previsione 2020 e bilancio pluriennale 2020-2022 della Regione Puglia (Legge di stabilità regionale 2020)*";

VISTA la L.R. 30/12/2019, n. 56 *"Bilancio di previsione della Regione Puglia per l'esercizio finanziario 2020 e pluriennale 2020 – 2022*";

VISTA la D.G.R. n. 55 del 21/01/2020 di approvazione del documento tecnico di accompagnamento del bilancio finanziario gestionale 2020-2022 - Bilancio di previsione per l'esercizio finanziario 2020 e pluriennale 2020-2022. Articolo 39, comma 10, del D. Lgs. 23 giugno 2011, n. 118;

VISTA la Determinazione del Direttore del Dipartimento "Risorse Finanziarie e Strumentali, Personale e Organizzazione" n. 13 del 29/01/2019 di conferimento dell'incarico di Direzione del Servizio "Programma FEAMP" al Dr Aldo di Mola;

VISTA la D.G.R. n. 2050 del 11/11/2019 di conferimento dell'incarico di direzione della Sezione "Attuazione dei Programmi Comunitari per l'Agricoltura e la Pesca" alla Dott.ssa Rosa Fiore ai sensi dell'art. 22, co 2, del decreto del Presidente della Giunta regionale 31 luglio 2015, n. 443;

VISTA la D.G.R. n. 2051 del 11/11/2019 di nomina della Dott.ssa Rosa Fiore ad Autorità di Gestione del Programma di Sviluppo Rurale 2014-2020;

VISTA la D.G.R. n. 2285 del 09/12/2019 con la quale la Dott.ssa Rosa Fiore, dirigente della Sezione Attuazione dei Programmi Comunitari per l'Agricoltura e la Pesca, è stata nominata Referente regionale dell'Autorità di Gestione (RAdG) nazionale, membro effettivo del Comitato di Sorveglianza e della Cabina di Regia per l'attuazione del Programma Operativo FEAMP 2014/2020 per l'intera durata del programma e il Dr Aldo Di Mola, dirigente del Servizio programma FEAMP della Regione Puglia, è stato confermato referente regionale supplente dell'Autorità di Gestione Nazionale, membro supplente del Comitato di Sorveglianza e della Cabina di Regia per l'attuazione del Programma Operativo FEAMP2014/2020 per l'intera durata del Programma;

VISTA la Determinazione del Dirigente della Sezione Attuazione dei Programmi Comunitari per l'Agricoltura e la Pesca n. 102 del 20/05/2019 di conferimento dell'incarico di P.O. "*Sviluppo sostenibile della pesca*" al p.a. Vito Di Pierro, di conferimento di PO "Valutazione e contenzioso" alla Dott.ssa Antonia Grandolfo e di conferimento dell'incarico di PO "*Responsabile di Raccordo Attuazione FEAMP*" alla rag. Maria Amendolara;

Sulla base dell'istruttoria espletata dal Responsabile della PO 'Sviluppo sostenibile zona di pesca e acquacoltura', p.a. Vito Di Pierro, unitamente alla responsabile di Raccordo, rag. Maria Amendolara, confermata dal Dirigente del servizio Programma FEAMP, Dr Aldo di Mola, si relaziona quanto segue:

VISTA la Determinazione dell'Autorità di Gestione del Programma di Sviluppo Rurale Puglia 2014/2020, n. 178 del 13/09/2017 pubblicata sul BURP n. 110 del 21/09/2017, avente ad oggetto "*PSR Puglia 2014/2020 – Misura 19 – sottomisure 19.2 e 19.4 – Valutazione e Selezione delle Strategie di Sviluppo Locale (SSL) dei Gruppi d'Azione Locale (GAL) ammessi a finanziamento*" è stato approvato l'esito della valutazione e la graduatoria delle Strategia di Sviluppo Locale (SSL) di n. 23 Gruppi d'Azione Locale (GAL), ammettendo a finanziamento, n. 9 GAL/FLAG, tra cui il GAL Gargano Agenzia di Sviluppo s. r. l., ovvero gruppi d'azione locale con strategie a valere sia sui fondi FEASR che sul fondo FEAMP;

VISTA la DGR n. 1447 del 21/09/2017 avente ad oggetto "*Programma di Sviluppo Rurale della Regione Puglia 2014/2020 – Misura 19 – Strategia di Sviluppo Locale (SSL)*", con la quale è stato approvato lo schema di convenzione da stipulare tra Regione Puglia e Gruppi di Azione Locale (GAL);

VISTA la Determinazione del Dirigente della Sezione Attuazione dei Programmi Comunitari per l'Agricoltura e la Pesca, n. 136 del 28/09/2017, che ha "*Preso atto delle disposizioni della Determinazione dell'Autorità di Gestione del PSR Puglia 2014/2020 n. 178 del 13/09/2017 e contestuale assunzione dell'obbligazione giuridica non perfezionata per la somma complessiva di € 12.000.000,00*", di cui € 1.650.000,00 per gli interventi del GAL Gargano Agenzia di Sviluppo s. r. l.;

VISTA la nota prot. 001/01.02.2018 n. 374 dell'Autorità di Gestione del PSR Puglia 2014/2020, con cui è stata trasmessa al Referente dell'Autorità di Gestione del PO FEAMP 2014/2020 della Regione Puglia la Convenzione stipulata tra Regione Puglia e il GAL GARGANO Agenzia di Sviluppo s.c. a r. l. del 09/11/2017, registrata al n. 291 dell'11/01/2018 dell'Agenzia delle Entrate – Direzione Provinciale di Bari;

VISTE la nota prot. AOO/030/15/05/18 n. 7529 con cui il Dirigente della Sezione Attuazione dei Programmi Comunitari per l'Agricoltura e la Pesca, ai sensi del Capo 3 PO FEAMP/Misura 19 del PSR Puglia 2014/2020 ha disposto l'istituzione del Gruppo di Lavoro, composto dal Responsabile della P.O. "*Sviluppo sostenibile delle zone di pesca e acquacoltura*", p.a. Vito Di Pierro, e dal Responsabile di Raccordo della Misura 19, dott. Cosimo Roberto Sallustio e la successiva nota prot. AOO/030/19/02/2019 n. 2433 con cui il Dirigente della Sezione Attuazione dei Programmi Comunitari per l'Agricoltura e la Pesca ha disposto l'aggiornamento dello stesso Gruppo di lavoro delle Istruttorie e l'ampliamento delle funzioni ad esso demandate;

VISTA la Determinazione del Dirigente della Sezione Attuazione dei Programmi Comunitari per l'Agricoltura e la Pesca n. 145 del 09/08/2019, pubblicata sul BURP n. 107 del 19/09/2019, con la quale è stato approvato e modificato il *Manuale delle Procedure e dei Controlli del FEAMP 2014/2020 - Disposizioni Procedurali dell'Organismo Intermedio - Regione Puglia – terza versione*, che modifica e integra anche la precedente versione delle Disposizioni, approvata con D.D.S. n. 11/2018;

VISTA la nota Prot. 6603 del 23/04/2018, con cui il Referente dell'Autorità di Gestione del PO FEAMP 2014-2020 ha trasmesso a tutti i GAL/FLAG della regione gli schemi di Avviso pubblico con i relativi allegati, al fine di agevolare la predisposizione degli Avvisi per le Operazioni a regia previste nelle rispettive SSL;

VISTA la Determinazione del Dirigente della Sezione Attuazione dei Programmi Comunitari per l'Agricoltura e la Pesca n. 217 del 23/11/2018, con la quale è stato validato lo *Schema di Avviso pubblico* relativo all'azione 2 – Intervento 2.1 della SSL del GAL Gargano Agenzia di Sviluppo s. c. a r. l., assieme a Disposizioni attuative

dell'Intervento PARTE A – GENERALE, Disposizioni attuative dell'Intervento PARTE B – SPECIFICHE e PARTE C – MODULISTICA;

VISTO l'Avviso pubblico relativo all'Azione 2 **-** Intervento 2.1 "*SOS Gargano servizi organizzati e specifici per le imprese. Centro multifunzionale dei prodotti degli ambienti vallivi"* della Strategia di Sviluppo Locale 2014/2020, pubblicato sul BURP n. 03 del 10/01/2019;

VISTA la riapertura termini relativa all'Avviso pubblico Azione 2 **-** Intervento 2.1 *"S.O.S. Gargano – servizi organizzati e specifici per le imprese. Centro multifunzionale dei prodotti e degli ambienti vallivi"* della Strategia di Sviluppo Locale 2014/2020, pubblicata sul BURP n. 34 del 28/03/2019;

VISTA la nota n. 287 del 03/05/2019 con cui il GAL Gargano Agenzia di Sviluppo s. c. a r. l. ha trasmesso all'Organismo Intermedio-Regione Puglia, con raccomandata a mano, acquisita al protocollo dell'Ente AOO/030/07/05/2019 n. 6721, n. 1 plico pervenuto in adesione al precitato Avviso pubblico da parte di:

- Comune di Lesina (capofila in ATI/ATS con CNR-IRBIM): data di spedizione plico 27/04/2019 – data ricezione plico 30/04/2019, acquisito dal protocollo GAL Gargano Agenzia di Sviluppo s. c. a r. l. e in atti al n. 275 del 30/04/2019;

VISTA l'attività istruttoria espletata dal Gruppo di Lavoro incaricato delle Istruttorie previste dal Capo 3 PO FEAMP/Misura 19 del PSR 2014-2020, conclusasi con esito positivo, in atti presso il competente Servizio;

VISTA la nota prot. AOO/030/02/03/2020 n. 3642 a mezzo della quale il Gruppo di Lavoro incaricato delle Istruttorie ha trasmesso alla Responsabile della PO Valutazione e contenzioso, dott.ssa Antonia Grandolfo, gli esiti istruttori relativi all'ammissibilità;

VISTA la nota prot. AOO/030/03/03/2020 n. 3766 con cui la Responsabile della PO *Valutazione e contenzioso*, Dott.ssa Antonia Grandolfo, ha trasmesso al Responsabile di Misura PO "*Sviluppo sostenibile delle zone di pesca e acquacoltura*" e per conoscenza al Dirigente del Servizio Programma FEAMP Dr Aldo di Mola, gli esiti istruttori della fase di Valutazione;

VISTA la nota prot. AOO/030/17/04/2020 n. 5323 con la quale il Responsabile di Misura PO "*Sviluppo sostenibile delle zone di pesca e acquacoltura*" ha comunicato alla Dirigente della Sezione Attuazione dei programmi comunitari per l'Agricoltura e la Pesca, all'Autorità di Gestione del PSR Puglia 2014-2020 e al Dirigente del Servizio Programma FEAMP l'esito dell'istruttoria e la proposta di graduatoria dei richiedenti ammissibili agli aiuti.

Per quanto innanzi, si propone alla Dirigente di Sezione di:

- prendere atto dell'istruttoria tecnico-amministrativa espletata dal Gruppo di Lavoro incaricato delle istruttorie sull'unica Domanda di Sostegno ritenuta ammissibile;
- approvare la graduatoria dei progetti ammissibili a finanziamento nell'ambito dell'Avviso pubblico relativo all'Azione 2 **-** Intervento 2.1 *"S.O.S. Gargano – servizi organizzati e specifici per le imprese. Centro multifunzionale dei prodotti e degli ambienti vallivi"* della Strategia di Sviluppo Locale 2014/2020 - pubblicato sul BURP n. 3 del 10/01/2019, comprensiva degli importi progettuali ammissibili e recante la quota di contributo concedibile, come da accluso *Allegato A* che costituisce parte integrante del presente provvedimento;
- dare atto che la somma totale delle richieste di contributo concedibile per le domande ritenute ammissibili, di cui all'Allegato A, è pari a € **749.936,32**;
- stabilire che con successivo atto sarà impegnata la somma totale finanziabile di € **749.936,32** al fine di

finanziare tutte le domande utilmente collocate nella graduatoria di merito di cui all'*Allegato A,* parte integrante del presente provvedimento;

- stabilire che con successivo atto sarà approvato lo "*schema di atto di concessione*" del sostegno;
- dichiarare il presente provvedimento immediatamente esecutivo;
- disporre la pubblicazione del presente provvedimento nel Bollettino Ufficiale della Regione Puglia e nel sito feamp.regione.puglia.it, nonché sul sito del GAL Gargano Agenzia d Sviluppo s. r. l.;
- dare comunicazione della presente determinazione ai beneficiari ammessi a finanziamento, come da allegata graduatoria, tramite posta certificata;
- dare mandato al responsabile della PO "*Sviluppo Sostenibile della pesca e acquacoltura"* del Servizio Programma FEAMP a dare comunicazione della presente determinazione a:
  - Autorità di Gestione del PO FEAMP 2014-2020;
  - Autorità di Gestione del PSR Puglia 2014/2020, per conoscenza;
  - GAL GARGANO Agenzia di sviluppo s. c. a r. l.

VERIFICA AI SENSI DEL D.lgs. 196/03

Garanzie alla riservatezza

La pubblicazione dell'atto all'albo, salve le garanzie previste dalla legge 241/90 in tema di accesso ai documenti amministrativi, avviene nel rispetto della tutela alla riservatezza dei cittadini, secondo quanto disposto dal D. Lgs. n. 196/03 in materia di protezione dei dati personali, nonché dal vigente regolamento regionale n. 5/2006 per il trattamento dei dati sensibili e giudiziari.
Ai fini della pubblicità legale, l'atto destinato alla pubblicazione è redatto in modo da evitare la diffusione di dati personali identificativi non necessari ovvero il riferimento a dati sensibili; qualora tali dati fossero indispensabili per l'adozione dell'atto, essi sono trasferiti in documenti separati, esplicitamente richiamati.

ADEMPIMENTI CONTABILI
ai sensi del D.Lgs. 118/2011 e ss.mm.ii.

Il presente provvedimento non comporta alcun mutamento qualitativo e quantitativo di entrata o di spesa a carico del Bilancio Regionale.

I sottoscritti attestano che il procedimento istruttorio affidato è stato espletato nel rispetto della vigente normativa regionale, nazionale e comunitaria e che il presente provvedimento è conforme alle risultanze istruttorie.

La PO Sviluppo sostenibile
zone di pesca e acquacoltura
p.a. Vito Di Pierro

La Responsabile di Raccordo
rag. Maria Amendolara

IL DIRIGENTE DI SERVIZIO
Dr Aldo di Mola

La Dirigente della Sezione

Sulla base delle risultanze istruttorie come innanzi illustrate, nonché letta e condivisa la proposta formulata dal Dirigente del Servizio Programma FEAMP;
Vista la sottoscrizione posta in calce al presente provvedimento;

Richiamato, in particolare, il disposto dell'art. 6 della L.R. 7/1997, in materia di modalità di esercizio della funzione dirigenziale;

Per quanto espresso in premessa e che qui si intende integralmente riportato,

DETERMINA

- di prendere atto di quanto esposto in narrativa e che qui si intende integralmente riportato;
- di prendere atto dell'istruttoria tecnico-amministrativa espletata dal Gruppo di Lavoro incaricato delle istruttorie sull'unica Domanda di Sostegno ritenuta ammissibile;
- di approvare la graduatoria dei progetti ammissibili a finanziamento nell'ambito dell'Avviso pubblico relativo all'Azione 2 **-** Intervento 2.1 *"S.O.S. Gargano – servizi organizzati e specifici per le imprese. Centro multifunzionale dei prodotti e degli ambienti vallivi"* della Strategia di Sviluppo Locale 2014/2020 - pubblicato sul BURP n. 3 del 10/01/2019, comprensiva degli importi progettuali ammissibili e recante la quota di contributo concedibile, come da accluso *Allegato A* che costituisce parte integrante del presente provvedimento;
- di dare atto che la somma totale delle richieste di contributo concedibile per le domande ritenute ammissibili, di cui all'Allegato A, è pari a € **749.936,32**;
- di stabilire che con successivo atto sarà impegnata la somma totale finanziabile di € **749.936,32** al fine di finanziare tutte le domande utilmente collocate nella graduatoria di merito di cui all'*Allegato A,* parte integrante del presente provvedimento;
- di stabilire che con successivo atto sarà approvato lo "*schema di atto di concessione*" del sostegno;
- di dichiarare il presente provvedimento immediatamente esecutivo;
- di disporre la pubblicazione del presente provvedimento nel Bollettino Ufficiale della Regione Puglia e nel sito feamp.regione.puglia.it, nonché sul sito del GAL Gargano Agenzia d Sviluppo s. r. l.;
- di dare comunicazione della presente determinazione ai beneficiari ammessi a finanziamento, come da allegata graduatoria, tramite posta certificata;
- di dare mandato al responsabile della PO "*Sviluppo Sostenibile della pesca e acquacoltura"* del Servizio Programma FEAMP a dare comunicazione della presente determinazione a:
  - Autorità di Gestione del PO FEAMP 2014-2020;
  - Autorità di Gestione del PSR Puglia 2014/2020, per conoscenza.
  - GAL GARGANO Agenzia di sviluppo s. c. a r. l.

Il presente atto:

- viene redatto in forma integrale nel rispetto della tutela alla riservatezza dei cittadini, secondo quanto disposto dal D. Lgs. 196/03 in materia di protezione dei dati personali e ss.mm.ii.;
- sarà pubblicato, ai sensi della L.R. n. 15/2008, nel sito www.regione.puglia.it nella sezione Amministrazione Trasparente;
- sarà pubblicato nel Bollettino Ufficiale della Regione Puglia (BURP);
- sarà conservato e custodito presso la Sezione Attuazione dei Programmi Comunitari per l'Agricoltura e la Pesca;
- sarà trasmesso al Segretariato della Giunta Regionale;
- sarà inviato all'Assessore Regionale alle Risorse Agroalimentari e al Direttore del Dipartimento Agricoltura, Sviluppo Rurale ed Ambientale;

- si compone di n. 6 (sei) facciate e dell'*Allegato A*, composto da n. 1 (una) facciata, per un totale di n. 7 (sette) facciate

La Dirigente della Sezione/RAdG FEAMP 2014/2020
Dott.ssa Rosa Fiore

Allegato A

ALLEGATO A

"Graduatoria dei progetti ammissibili a finanziamento - Avviso Pubblico relativo all'Azione 2 - Intervento 2.1 della SSL GAL GARAGNO AGENZIA DI SVILUPPO s.c. a r.l.
Avviso pubblicato sul BURP 03 del 10/01/2019 con successiva riapertura termini pubblicata su BURP n. 34 del 28/03/2019

Prog.	Numero identificativo progetto	RICHIEDENTE (Ragione sociale/Cognome Nome)	CUP	Codice Fiscale o Partita IVA	Punteggio	Importo complessivo del Progetto	A Investimento ammissibile (B+F)	B Totale contributo concedibile (C+D+E)	C Quota contributo comunitario (50%)	D Quota contributo nazionale (35%)	E Quota contributo regionale (15%)	F Quota di competenza del richiedente (Quota privata)
1	**001/SSL/19**	**COMUNE DI LESINA** P.ZZA ALDO MORO 1 - Lesina (FG) *Capofila ATI/ATS* *con CNR -IRBIM*	**B17B19000100009**	Comune di Lesina: 00357670710 CNR-IRBIM: 02118311006 p.IVA: CF: 80054330586	66,00	€ 749.936,32	€ 749.936,32	€ 749.936,32	€ 374.968,16	€ 262.477,71	€ 112.490,45	-
TOTALI						**€ 749.936,32**	**€ 749.936,32**	**€ 749.936,32**	**€ 374.968,16**	**€ 262.477,71**	**€ 112.490,45**	-

La P.O. Sviluppo sostenibile zone
di pesca eacquacoltura
p.a. Vito Di Pierro

DI PIERRO VITO
22.04.2020
12:17:42 UTC

IL DIRIGENTE DEL SERVIZIO PROGRAMMA FEAMP
Dott. Aldo di Mola

Firmato digitalmente da:Aldo Di Mola
Organizzazione:REGIONE PUGLIA/80017210727
Data:22/04/2020 12:43:50

DETERMINAZIONE DEL DIRIGENTE SEZIONE ATTUAZIONE DEI PROGRAMMI COMUNITARI PER L'AGRICOLTURA E LA PESCA 27 aprile 2020, n. 72

Programma di Sviluppo Rurale 2014-2020.
Misura 01 – Trasferimento di conoscenze e azioni di informazione (art. 14 Reg. UE n. 1305/2013).
Sottomisura 1.2 "Sostegno ad attività dimostrative ed azioni di informazione". Avviso pubblico approvato con DAG n. 206 del 16/10/2017 pubblicata sul BURP n. 120 del 19/10/17 e ss. mm. ii.. Ulteriore differimento del termine per la conclusione delle attività al 30/10/2020.

IL DIRIGENTE DELLA SEZIONE ATTUAZIONE DEI PROGRAMMI COMUNITARI PER L'AGRICOLTURA E LA PESCA DEL PSR 2014-2020

VISTI gli articoli 4 e 5 della L.R. n. 7/97;

VISTA la direttiva emanata con deliberazione di Giunta Regionale n. 3261 del 28/07/1998;

VISTI gli articoli 4 e 16 del D.Lgs 165/2001 e s.m.i.;

VISTO il Regolamento attuativo n. 20 del 20/06/2019 della Legge Regionale n. 15 del 20 giugno 2008 "Principi e linee guida in materia di trasparenza dell'attività amministrativa nella Regione Puglia";

VISTO il Decreto del Presidente della Giunta Regionale n. 443 del 31/07/2015 e s.m.i.;

VISTO l'articolo 32 della Legge n. 69 del 18/06/2009 che prevede l'obbligo di sostituire la pubblicazione tradizionale all'Albo ufficiale con la pubblicazione di documenti digitali sui siti informatici;

VISTA la DGR n. 1518 del 31/07/2015 di adozione del modello organizzativo denominato "Modello ambidestro per l'innovazione della macchina amministrativa regionale – MAIA" – approvazione atto di alta organizzazione;

VISTE le Linee guida per la gestione degli atti Dirigenziali come documenti originali informatici con il sistema CIFRA1, trasmesse dal Segretariato Generale della Giunta regionale con nota prot. A00_22 N. 652 del 31.03.2020;

VISTA la DAG n. 134 del 20/05/2019 con la quale sono stati conferiti, per il periodo 21 maggio 2019 – 20 maggio 2021, gli incarichi per le posizioni di responsabilità per le attività trasversali, di raccordo e di misura/sottomisura/operazione del PSR 2014/2020;

VISTA la Deliberazione della Giunta Regionale della Puglia n. 2050 del 11/11/2019 con la quale è stato assegnato alla Dott. ssa Rosa Fiore l'incarico di Dirigente delle Sezione Attuazione Programmi Comunitari per l'Agricoltura e la Pesca;

VISTA la Deliberazione della Giunta Regionale della Puglia n. 2051 del 11/11/19 con la quale è stato assegnato alla dott.ssa Rosa Fiore, dirigente regionale, l'incarico di Autorità di Gestione del Programma di Sviluppo Rurale 2014-2020;

VISTO il Reg. (UE) n. 1303/2013, del 17 dicembre 2013, del Parlamento Europeo e del Consiglio, art. 14,recante disposizioni comuni sul FESR, sul FSE, sul Fondo di coesione, sul FEASR e sul FEAMP e disposizioni generali sul FESR, sul FSE, sul Fondo di coesione e sul FEAMP;

VISTO il Regolamento (CE) n. 1305/2013 del Parlamento Europeo e del Consiglio del 17 dicembre 2013,

concernente il sostegno allo sviluppo rurale da parte del Fondo europeo agricolo per lo sviluppo rurale (FEASR) che abroga il regolamento (CE) n. 1698/2005 del Consiglio;

VISTO il Regolamento (UE) n. 651/2014 della Commissione, del 17 giugno 2014 , che dichiara alcune categorie di aiuti compatibili con il mercato interno in applicazione degli articoli 107 e 108 del Trattato;

VISTO il Regolamento (UE) n. 702/2014 della Commissione del 25 giugno 2014 che dichiara compatibili con il mercato interno, in applicazione degli articoli 107 e 108 del trattato sul funzionamento dell'Unione europea, alcune categorie di aiuti nei settori agricolo e forestale e nelle zone rurali e che abroga il regolamento della Commissione (CE) n. 1857/2006;

VISTO il Regolamento Delegato (UE) n. 807/2014 della Commissione del 11/03/2014 che integra talune disposizioni del Reg. (UE) n. 1305/2013 del Parlamento europeo e del Consiglio sul sostegno allo sviluppo rurale da parte del FEASR;

VISTO il Regolamento di Esecuzione (UE) N. 808/2014 della Commissione del 17 luglio 2014 recante modalità di applicazione del regolamento (UE) n. 1305/2013 del Parlamento europeo e del Consiglio sul sostegno allo sviluppo rurale da parte del FEASR;

VISTO il Regolamento di esecuzione (UE) 809/2014 del 17 luglio 2014 recante modalità di applicazione del regolamento (UE) n. 1306/2013 del Parlamento europeo e del Consiglio per quanto riguarda il sistema integrato di gestione e di controllo, le misure di sviluppo rurale e la condizionalità;

VISTO il Programma di Sviluppo Rurale 2014-2020 della Regione Puglia approvato con Decisione della Commissione Europea C(2015) 8412 del 24/11/2015;

VISTA la Decisione della Commissione Europea del 24/11/2015, C(2015) 8412 che approva il Programma di Sviluppo Rurale 2014-2020 della Regione Puglia per il periodo di programmazione 2014/2020 ai fini della concessione di un sostegno da parte del FEASR;

VISTA la Deliberazione della Giunta Regionale n. 2424 del 30/12/2015, pubblicata sul BURP n. 3 del 19/01/2016, avente ad oggetto "Programma di Sviluppo Rurale della Regione Puglia 2014-2020. Approvazione definitiva e presa d'atto della Decisione della Commissione Europea del 24/11/2015, n. C(2015) 8412";

VISTE le Decisioni di Esecuzione della Commissione Europea, C(2017) 499, C(2017) 3154, C(2017) 5454, C(2017) n. 7387, C(2018) 5917 e C(2019) 9243 che approvano le modifiche del Programma di Sviluppo Rurale della Regione Puglia (Italia) per il periodo di programmazione 2014-2020 ai fini della concessione di un sostegno da parte del Fondo europeo agricolo per lo sviluppo rurale (FEASR).

VISTI i criteri di selezione approvati dal Comitato di Sorveglianza del PSR Puglia 2014/2020 in data 16 marzo 2016 e con DAdG n. 191 del 15 giugno 2016;

VISTA la Determinazione dell'Autorità di Gestione del PSR 2014-2020 del 12.09.2018 n. 193 che modifica i criteri di selezione del Programma di Sviluppo Rurale (PSR) della Puglia 2014-2020 approvati con DAG n.191 del 15.06.2016, modificati con DAG n.1 dell'11.01.2017, n. 145 dell'11.07.2017, n. 171 del 05.09.2017, n. 265 del 28.11.2017;

VISTA la Deliberazione n. 24 del 29/09/2004 del Comitato Interministeriale per la Programmazione Economica (CIPE) in attuazione della Legge n. 144 del 07/05/1999 e s.m.i. relativa all'implementazione del sistema del Codice Unico di Progetto (CUP) di investimento pubblico;

VISTO il Regolamento (UE) del Parlamento Europeo e del Consiglio n. 2393 del 13/12/2017, che modifica i Regolamenti (UE) n. 1305/2013, n. 1306/2013, n. 1307/2013, n. 1308/2013 e n. 652/2014;

VISTA la Determinazione dell'Autorità di Gestione del PSR PUGLIA n. 163 del 08/08/2017 avente ad oggetto "*Regolamento (CE) n. 1305/2013 sul sostegno allo sviluppo rurale da parte del FEASR – Programma di Sviluppo Rurale 2014-2020 – Disciplina delle categorie di regimi di aiuti che rispettano le condizioni previste dal Reg. n. 702/2014, esentabili dall'obbligo di notifica di cui all'art. 108, paragrafo 3, del TFUE non rientranti nell'art. 42 del TFUE*";

VISTA la comunicazione di esenzione di cui all'Allegato II del Reg. 702/14 – Informazioni relative agli Aiuti di Stato esentati alle condizioni previste nel presente regolamento della Mis. 1 "Trasferimento di conoscenze e azioni di informazione" trasmessa alla Commissione Europea e dalla stessa validata in data 03/10/2017 con numero Fascicolo di esenzione SA.49186;

VISTA la DAG. n. 266 del 28/11/2017 contenente modifiche ed integrazioni alla precitata DAG. n.163 del 08/08/17;

Considerato che con la:

- Determinazione dell'Autorità di Gestione n. 206 del 16/10/2017 è stato approvato l'Avviso pubblico per la presentazione delle domande di sostegno per la Misura 1 - sottomisura 1.2;
- Determinazione dell'Autorità di Gestione n. 53 del 06/03/2018 è stata nominata la Commissione al fine di valutare i piani informativi e attribuire conseguentemente i punteggi ai sensi dei criteri di selezione;
- Determinazione dell'Autorità di Gestione n. 92 del 12/04/2018 è stato approvato l'elenco contenente n. 93 domande di sostegno ricevibili;
- Determinazione dell'Autorità di Gestione n. 224 del 17/10/2018, pubblicata sul BURP n. 138 del 25/10/2018, è stata approvata la graduatoria delle domande di sostegno, contemplate nell'Allegato A del predetto provvedimento con i relativi punteggi, nonché l'ammissione all'istruttoria tecnico-amministrativa delle prime 24 DDS (1° posizione ditta APROLI BARI – 24° posizione ditta CONSORZIO TASTE&TOUR IN MASSERIA);
- Determinazione dell'Autorità di Gestione n. 231 del 23/10/2018 sono stati ammessi all'istruttoria tecnico-amministrative ulteriori due domande di sostegno e precisamente i soggetti collocati in graduatoria alla posizione 25 - GAL PONTE LAMA SOC. CONS. A R.L. - ed alla posizione 26 - EUFORIA S.R.L.;
- Determinazione dell'Autorità di Gestione n. 14 del 06/02/2019 pubblicata sul BURP n. 18 del 04/02/2019 è stata disposta la Rimodulazione Finanziaria delle risorse assegnate agli avvisi pubblici delle sottomisure 1.1, 1.2 e 1.3 e con la quale è stata implementata la dotazione finanziaria prevista nell'avviso pubblico della sottomisura 1.2 approvato con DAG n. 206 del 16/10/2017, rimodulandola complessivamente ad €. 6.202.505,00;
- Determinazione dell'Autorità di Gestione n. 145 del 23/05/2019, pubblicata sul BURP n. 58 del 30/05/2019, è stato approvato lo scorrimento della graduatoria di cui alla D.A.G. n. 224 del 17/10/2018 e sono state ammesse all'istruttoria tecnico-amministrativa le relative domande di sostegno.

VISTO quanto stabilito dal paragrafo 18 - TERMINE DI ULTIMAZIONE DELLE ATTIVITA' - dell'avviso pubblico della SM. 1.2 e dagli stessi provvedimenti di concessione dell'aiuto nei quali si dispone il termine entro il quale si dovrà concludere l'intervento informativo fissandolo in 12 mesi decorrenti dalla data di comunicazione della concessione degli aiuti;

VISTA la DDS n. 39 del 06/03/2020 con cui è stato differito al 30/04/2020 il termine per la conclusione delle

attività finanziate con l'avviso pubblico per la sottomisura 1.2;

VISTO il Decreto del Presidente del Consiglio dei Ministri dell' 08 marzo 2020 avente ad oggetto "*Ulteriori disposizioni attuative del decreto-legge 23 febbraio 2020, n. 6, recante misure urgenti in materia di contenimento e gestione dell'emergenza epidemiologica da COVID-19";*

VISTO il Decreto del Presidente del Consiglio dei Ministri dell' 09 marzo 2020 avente ad oggetto "*Ulteriori disposizioni attuative del decreto-legge 23 febbraio 2020, n. 6, recante misure urgenti in materia di contenimento e gestione dell'emergenza epidemiologica da COVID-19, applicabili sull'intero territorio nazionale*" che all'art. 1) prevede "*… le misure di cui all'art. 1 del decreto del Presidente del Consiglio dei ministri 8 marzo 2020 sono estese all'intero territorio nazionale*";

VISTO il DPCM del 10/04/2020 avente ad oggetto "Ulteriori disposizioni attuative del decreto legge 25 marzo 2020, n. 19, recante misure urgenti per fronteggiare l'emergenza epidemiologica da COVID-19, applicabili sull'intero territorio nazionale" che all'art. 1 "*Misure urgenti di contenimento del contagio sull'intero territorio nazionale"* prevede alla lettera *d) "*è vietata ogni forma di assembramento di persone in luoghi *pubblici o aperti al pubblico"* ed alla lettera *i) "sono sospese le manifestazioni organizzate, gli eventi e gli spettacoli di qualsiasi natura, ivi compresi quelli di carattere culturale, ludico, sportivo, religioso e fieristico, svolti in ogni luogo, sia pubblico sia privat",* e che tali misure restano efficaci fino al 03/05/2020, fatti salvi successivi DPCM;

CONSIDERATO che i beneficiari degli aiuti della SM 1.2 hanno manifestato notevoli difficoltà nel rispettare i termini previsti, nei provvedimenti di concessione, per la conclusione delle attività;

PRESO ATTO delle numerose richieste di proroga, pervenute agli atti di questo ufficio, per la conclusione delle attività informative ai sensi della SM. 1.2;

TENUTO CONTO dei termini temporali di validità dei provvedimenti sin qui assunti dalle Autorità nazionali e regionali e della prevedibile inerzia nella ripresa delle attività una volta terminate le misure di contenimento dell'epidemia;

RAVVISATA la necessità di concedere la proroga per la conclusione delle attività in corso di realizzazione alla data dei provvedimenti emergenziali relativi al COVID-2019;

Tutto ciò premesso e per le motivazioni innanzi esposte, si propone di:

- differire il termine per la conclusione delle attività, ai soggetti beneficiari della SM. 1.2, la cui conclusione degli interventi è prevista entro il giorno 31/05/2020, al 30/10/2020 fatte salve nuove disposizioni a riguardo;
- confermare quanto altro stabilito nell'avviso pubblico e nei provvedimenti di concessione degli aiuti;
- incaricare il Responsabile della MIS. 1 a notificare, tramite pec, ai beneficiari destinatari il presente provvedimento.

VERIFICA AI SENSI DEL D. Lgs 196/03 e 101/18

Garanzie alla riservatezza

La pubblicazione dell'atto all'albo, salve le garanzie previste dalla legge 241/1990 in tema di accesso ai documenti amministrativi, avviene nel rispetto della tutela alla riservatezza dei cittadini, secondo quanto disposto dai D. Lgs 196/2003 e 101/2018 nonché dal Reg UE 2016/679 in materia di protezione delle persone fisiche con riguardo al trattamento dei dati personali e dal vigente regolamento regionale n. 5/2006 per il trattamento dei dati sensibili e giudiziari.

Ai fini della pubblicità legale, l'atto destinato alla pubblicazione è redatto in modo da evitare la diffusione di dati personali identificativi non necessari ovvero il riferimento a dati sensibili.

ADEMPIMENTI CONTABILI
(ai sensi della L. R. n. 28/2001 e s.m.i.)

Il presente provvedimento non comporta alcun mutamento qualitativo e quantitativo di entrata o di spesa né a carico del bilancio regionale né a carico di Enti per i cui debiti i creditori potrebbero rivalersi sulla Regione Puglia e che è escluso ogni onere aggiuntivo rispetto a quelli già autorizzati a valere sullo stanziamento previsto dal bilancio regionale.

I sottoscritti attestano che il procedimento istruttorio affidato è stato espletato nel rispetto delle norme vigenti e che il presente schema di determinazione è conforme alle risultanze istruttorie.

La Responsabile della Misura 1 e 2 del PSR 2014-2020
Dott.ssa Filomena Picca

La Responsabile di Raccordo delle Misure 1, 2 e 16
Dott.ssa Giovanna D'Alessandro

Tutto ciò premesso, per le motivazioni sopra riportate, che vengono condivise, ritenuto di adottare la predetta proposta

IL DIRIGENTE DELLA SEZIONE ATTUAZIONE DEI PROGRAMMI COMUNITARI PER L'AGRICOLTURA E LA PESCA DEL PSR 2014-2020
DETERMINA

- di differire il termine per la conclusione delle attività, ai soggetti beneficiari della SM. 1.2, la cui conclusione degli interventi è prevista entro il giorno 31/05/2020, al 30/10/2020 fatte salve nuove disposizioni a riguardo;
- di confermare quanto altro stabilito nell'avviso pubblico e nei provvedimenti di concessione degli aiuti;
- di incaricare il Responsabile della MIS. 1 a notificare, tramite pec, ai beneficiari destinatari il presente provvedimento.
- di stabilire che il presente provvedimento sarà pubblicato sul:
  - BURP;
  - portale http://psr.regione.puglia.it;
  - portale http://www.sistema.puglia.it;
- di dare atto che il presente provvedimento sarà trasmesso:
  - in copia conforme all'originale alla Segreteria della Giunta Regionale;
  - in copia all'Assessore alle Risorse Agroalimentari;

Il presente provvedimento è adottato in originale ed è composto da n. 7 (sette) facciate vidimate e timbrate.

Il Dirigente di Sezione
Dott. ssa Rosa Fiore

DETERMINAZIONE DEL DIRIGENTE SEZIONE COMPETITIVITA' DELLE FILIERE AGROALIMENTARI 21 aprile 2020, n. 89

EMERGENZA COVID 19 - DANNI AL SETTORE FLOROVIVAISTICO. Approvazione Avviso pubblico per manifestazioni di interesse.

Il Dirigente del Servizio Filiere agricole sostenibili e multifunzionalità, sulla base dell'istruttoria effettuata, riferisce quanto segue:

Visto il DPCM dell'11 marzo 2020 con il quale sono state adottate, sull'intero territorio nazionale, ulteriori misure in materia di contenimento e gestione dell'emergenza epidemiologica COVID-19, date le dimensioni sovranazionali del fenomeno epidemico e l'interessamento di più ambiti sul territorio nazionale;

Visto che con il citato DPCM è stato disposto che le pubbliche amministrazioni assicurino lo svolgimento in ordinaria delle prestazioni lavorative in forma agile del proprio personale dipendente, anche in deroga agli accordi individuali e agli obblighi informativi di cui agli articoli da 18 a 23 della legge maggio 2017, n. 81;

Visto il DPCM 22 marzo 2020 e s.m.i., che introduce ulteriori misure in materia di contenimento e gestione dell'emergenza epidemiologica da COVID-19, applicabili sull'intero territorio nazionale; Viste le disposizioni inerenti la limitazione o sospensione delle attività delle amministrazioni pubbliche con possibilità di fare salva l'erogazione dei servizi essenziali e di pubblica utilità, che con ogni probabilità verranno reiterate con nuovi provvedimenti governativi;

Visto l'art. 1, comma 1, lettera f), del DPCM del 22 marzo 2020, che ammette espressamente l'attività di produzione, trasporto e commercializzazione di "prodotti agricoli", consentendo quindi la vendita anche al dettaglio di semi, piante e fiori ornamentali, piante in vaso, fertilizzanti";

Considerato, tuttavia, che il florovivaismo regionale ha subìto un rilevante danno economico derivante dalle restrizioni al commercio e alla circolazione sulla base dei primi provvedimenti nazionali e regionali, adottati per far fronte all'emergenza epidemiologica COVID-19, in particolare causato delle numerose disdette dal mercato estero, e del sostanziale blocco della filiera, nonché del prolungarsi delle misure per il contrasto del COVID-19;

Dato atto che la Regione Puglia, in esito al tavolo del Partenariato con i portatori di interesse della filiera tenutosi in modalità virtuale il giorno 6 aprile 2020, ha preso atto delle criticità del settore, tra l'altro dei maggiori costi sostenuti dalle imprese per la distruzione dei materiali vegetali dovuta alla mancata commercializzazione del prodotto;

Ritenuto necessario acquisire informazioni in merito:
- alla numerosità degli operatori coinvolti;
- alle specie di "materiali vegetali" distrutti e/o da distruggere;
- alla stima di riduzione della PLV a seguito della distruzione del "materiale vegetale" causata dalla mancata commercializzazione del prodotto, in conseguenza delle restrizioni al commercio e alla circolazione dettati dai provvedimenti nazionali e regionali, adottati per far fronte alla emergenza sanitaria COVID-19;

Propone di approvare e pubblicare l'Allegato 1 alla presente determinazione 'AVVISO PUBBLICO DI MANIFESTAZIONE D'INTERESSE-EMERGENZA COVID-19', destinato agli operatori come specificati nel medesimo allegato.

Verifica ai sensi del D.Lgsn. n.196/2003 e del Reg. UE2016/679 - Garanzie riservatezza

La pubblicazione sul BURP, nonché la pubblicazione all'Albo o sul sito istituzionale, salve le garanzie previste alla legge 241/1990 in tema di accesso ai documenti amministrativi, avviene nel rispetto della tutela della dei cittadini secondo quanto disposto dal Regolamento UE n. 679/2016 in materia di dei dati personali, nonché dal D.Lgs. 196/2003 ss.mm.ii., ed ai sensi del vigente Regolamento 5/2006 per il trattamento dei dati sensibili

e giudiziari, in quanto applicabile. Ai fini della pubblicità legale, il presente provvedimento è stato redatto in modo da evitare la diffusione di dati personali identificativi non necessari ovvero il riferimento alle particolari categorie di dati previste dagli artt. 9 e 10 del succitato Regolamento UE.

ADEMPIMENTI CONTABILI di cui alla L. R. n. 28/01 e s.m.i. e D.LGS 118/2011 e s.m.i.

Il presente provvedimento non comporta alcun mutamento qualitativo o quantitativo di entrata o di spesa né a carico del bilancio regionale né a carico degli enti per i cui debiti i creditori potrebbero rivalersi sulla Regione ed è escluso ogni ulteriore onere aggiuntivo rispetto a quelli già autorizzati a valere sullo stanziamento previsto dal bilancio regionale.

La sottoscritta attesta che il procedimento istruttorio è stato espletato nel rispetto della vigente normativa regionale, nazionale e comunitaria e che il presente schema di provvedimento, predisposto ai fini dell'adozione dell'atto finale da parte del Dirigente di Sezione, è conforme alle risultanze istruttorie.

La Dirigente del Servizio Filiere Agricole
sostenibili e multifunzionalità
(Dott.ssa Rossella Titano)

IL DIRIGENTE DELLA SEZIONE COMPETITIVITÀ DELLE FILIERE AGROALIMENTARI

Vista la proposta formulata dalla Dirigente del Servizio Filiere Agricole sostenibili e multifunzionalità;
Ritenuto per le motivazioni riportate in proposta che vengono condivise, di emanare il presente provvedimento;
Vista la legge regionale l.7/97 e la Deliberazione di Giunta regionale n.3261 del 28/07/1998 che detta le direttive per la separazione dell'attività politica da quella di gestione amministrativa

D E T E R M I N A

- di fare propria la proposta formulata dalla Dirigente del Servizio Filiere Agricole sostenibili e multifunzionalità, che qui di seguito si intendono come integralmente trascritte;
- di approvare l'Allegato 1 alla presente determinazione 'AVVISO PUBBLICO DI MANIFESTAZIONE D'INTERESSE-EMERGENZA COVID-19';
- di stabilire che il presente provvedimento sia pubblicato sul Bollettino Ufficiale della Regione Puglia, sul sito istituzionale della Regione Puglia www.regione.puglia.it e sul portale;
- di stabilire che il presente atto è immediatamente esecutivo.

Il presente atto, firmato digitalmente, composto da n. 3 (tre) facciate e da un allegato, composto da n. 7 (sette) facciate firmato anch'esso digitalmente, sarà conservato agli atti della Sezione Competitività delle Filiere Agroalimentari.

Una copia conforme all'originale sarà trasmessa al Segretariato della Giunta Regionale; una copia conforme all'originale sarà trasmessa all'Assessore alle Risorse Agroalimentari; non viene inviata copia al Dipartimento Risorse finanziarie e strumentali, personale e organizzazione – Sezione Bilancio e Ragioneria - per insussistenza di adempimenti contabili.

IL DIRIGENTE della SEZIONE
(Dott. Luigi Trotta)

REGIONE PUGLIA

Firmato da:Luigi Trotta
Organizzazione:REGIONE PUGLIA/80017210727
Data: 21/04/2020 12:25:25

DIPARTIMENTO AGRICOLTURA, SVILUPPO RURALE E AMBIENTALE

SEZIONE COMPETITIVITA' DELLE FILIERE AGROALIMENTARI
SERVIZIO FILIERE AGRICOLE SOSTENIBILI E MULTIFUNZIONALITA'

Il presente allegato è composto da n. 7 fogli

Il Dirigente della Sezione
Dott. Luigi Trotta

Allegato 1

AVVISO PUBBLICO DI MANIFESTAZIONE D'INTERESSE-EMERGENZA COVID19

PREMESSA

La Regione Puglia, nell'ambito delle iniziative di sostegno alle imprese pugliesi, intende acquisire informazioni in merito al mercato florovivaistico, in particolare con riferimento:

- alla numerosità degli operatori coinvolti;
- alle specie di "materiali vegetali" distrutti e/o da distruggere;
- alla stima di riduzione della PLV a seguito della distruzione del "materiale vegetale" causata dalla mancata commercializzazione del prodotto, in conseguenza delle restrizioni al commercio e alla circolazione dettati dai provvedimenti nazionali e regionali, adottati per far fronte alla emergenza sanitaria COVID-19.

1. SOGGETTI

Il presente Avviso è riservato agli operatori economici la cui attività è contraddistinta dai seguenti Codici ATECO:

- ☐ A 0119 Floricoltura e coltivazione di altre colture non permanenti
- ☐ A 01191 Coltivazione di fiori in piena aria
- ☐ A 01192 Coltivazione di fiori in colture protette
- ☐ A 0128 Coltivazione di spezie, piante aromatiche e farmaceutiche

2. AMBITO TERRITORIALE

Intero territorio regionale.

3. **MODALITA' DI INVIO DELLE MANIFESTAZIONI DI INTERESSE**

Gli operatori economici che abbiano provveduto e/o che siano in procinto di provvedere alla distruzione dei materiali vegetali dovuta alla mancata commercializzazione del prodotto, che siano interessati al presente Avviso devono utilizzare il fac-simile di modello di atto notorio annesso al presente Avviso, redatto su carta intestata della ditta.

Il modello di atto notorio, firmato digitalmente ovvero, in ipotesi il titolare dell'azienda non si sia ancora dotato di firma digitale qualificata, datato e firmato su ogni pagina (allegando fotocopia del documento d'identità), è redatto in forma di dichiarazione ai sensi dell'art. 47 del D.P.R. 445/2000, e deve essere trasmesso esclusivamente in formato *.pdf a mezzo posta elettronica certificata - PEC all'indirizzo: florovivaistico.regione@pec.rupar.puglia.it entro le ore 12,00 del quindicesimo giorno successivo data di pubblicazione del presente Avviso sul portale istituzionale della Regione Puglia.

4. **CONDIZIONI**

Tutte le comunicazioni all'Amministrazione regionale da parte degli operatori economici sono obbligatoriamente effettuate tramite posta elettronica certificata – PEC; a tal fine, i suddetti operatori devono dotarsi di una propria casella di PEC.

5. INFORMATIVA E TRATTAMENTO DATI PERSONALI

Il presente avviso è finalizzato esclusivamente ad attingere informazioni e non comporta l'acquisizione di alcun diritto da parte di chi, spontaneamente, offrirà i suoi dati, che verranno trattati nel rispetto del

regolamento (UE) 2016/679 del Parlamento europeo e del Consiglio, del 27 aprile 2016, relativo alla protezione delle persone fisiche con riguardo al trattamento dei dati personali, nonché alla libera circolazione di tali dati e che abroga la direttiva 95/46/CE (regolamento generale sulla protezione dei dati) (GU L 119 del 4.5.2016).

I dati potranno essere comunicati agli enti preposti alla verifica delle dichiarazioni rese dal beneficiario ai sensi del D.P.R. n. 445/2000 e ad ogni soggetto che abbia interesse ai sensi della Legge n. 241/1990 e ss.mm.ii.

I dati anagrafici del richiedente e le informazioni circa gli esiti del procedimento saranno diffusi secondo le norme che regolano la pubblicità degli atti amministrativi presso la Regione Puglia, e sul sito internet della Regione, al fine di divulgare gli esiti finali delle procedure amministrative.

Il titolare del trattamento dei dati è la Regione Puglia.

6. RESPONSABILE DEL PROCEDIMENTO

Ai sensi della Legge n. 241/1990 il Responsabile del procedimento è il dott. Francesco Matarrese, mail: f.matarrese@regione.puglia.it - n. telefono: 080 5403904 - pec: florovivaistico.regione@pec.rupar.puglia.it

REGIONE PUGLIA

DIPARTIMENTO AGRICOLTURA, SVILUPPO RURALE E AMBIENTALE

SEZIONE COMPETITIVITA' DELLE FILIERE AGROALIMENTARI
SERVIZIO FILIERE AGRICOLE SOSTENIBILI E MULTIFUNZIONALITA'

FAC-SIMILE MODELLO PER MANIFESTAZIONE D'INTERESSE

Timbro intestazione dell'Operatore economico

DICHIARAZIONE SOSTITUTIVA DI ATTO DI NOTORIETÀ

(rilasciata ai sensi dell'art. 47 del DPR n. 445 del 28/12/2000)

Il/La sottoscritto/a

_____
cognome nome

nato/a a _____ (_____) il _____
luogo sigla prov. data

residente a _____ (_____)
comune , sigla prov.

indirizzo _____
Via/Piazza e numero civico

PEC _____

Telefono _____

Anagrafica dell'Operatore Professionale (sezione da non compilare nel caso si tratti di ditta individuale)	
RAGIONE SOCIALE o COGNOME e NOME:	
CODICE FISCALE / PARTITA IVA :	
SEDE LEGALE :	
COMUNE :	
TEL:	
PEC:	

REGIONE PUGLIA

DIPARTIMENTO AGRICOLTURA, SVILUPPO RURALE E AMBIENTALE

SEZIONE COMPETITIVITA' DELLE FILIERE AGROALIMENTARI
SERVIZIO FILIERE AGRICOLE SOSTENIBILI E MULTIFUNZIONALITA'

Superficie produzione (indicare la superficie netta effettiva destinata alla produzione, differenziata per tipologia di produzione)

REGIONE PUGLIA

DIPARTIMENTO AGRICOLTURA, SVILUPPO RURALE E AMBIENTALE

SEZIONE COMPETITIVITA' DELLE FILIERE AGROALIMENTARI
SERVIZIO FILIERE AGRICOLE SOSTENIBILI E MULTIFUNZIONALITA'

Codice ATECO dell'Operatore professionale:

ELENCO DEI CODICI ATECO RELATIVI ALLE ATTIVITA' INDICATE NEL D.P.C.M. 11/03/2020 (Allegati 1 e 2) E NEL D.P.C.M. 22/03/2020 E SUCCESSIVE MODIFICHE DISPOSTE NEL DECRETO DEL M.I.S.E. 25/03/2020 (elenco aggiornato al 28/3/2020)

- ☐ A 0119 Floricoltura e coltivazione di altre colture non permanenti
- ☐ A 01191 Coltivazione di fiori in piena aria
- ☐ A 01192 Coltivazione di fiori in colture protette
- ☐ A 0128 Coltivazione di spezie, piante aromatiche e farmaceutiche

In merito alla normativa fitosanitaria, si tratta di Operatore professionale:

- ☐ Registrato al Registro Ufficiale Operatori Professionali (RUOP) con codice: IT-16-..... codice centro aziendale .....
- ☐ Autorizzato ma non iscritto al RUOP (es. piccoli produttori art 19 Dlgs 214/2005) con codice: ..... codice centro aziendale .....
- ☐ Appartenente a categorie per le quali non è necessaria la tracciabilità fitosanitaria.

Calcolo del minor reddito dovuto a blocco della commercializzazione conseguente ad emergenza COVID 19

Calcolo della Produzione lorda vendibile riferita alle specie di "materiali vegetali" distrutti e/o da distruggere (da compilare per ciascuna specie) **:**

specie	Unità di vendita	dimensione	quantità	Prezzo Unità di vendita	PLV
	vaso	Diametro cm			
	vaso	Circonferenza cm			
	steli	n°			
	foglie	Kg			
	pieno campo	Circonferenza cm			
	pieno campo	Altezza cm			

Specie	Unità di vendita	dimensione	quantità	Prezzo Unità di vendita	PLV
	vaso	Diametro			

REGIONE PUGLIA

DIPARTIMENTO AGRICOLTURA, SVILUPPO RURALE E AMBIENTALE

SEZIONE COMPETITIVITA' DELLE FILIERE AGROALIMENTARI
SERVIZIO FILIERE AGRICOLE SOSTENIBILI E MULTIFUNZIONALITA'

		cm ……..			
	vaso	Circonferenza cm ……..			
	steli	n° ……..			
	foglie	Kg ……..			
	pieno campo	Circonferenza cm ……..			
	pieno campo	Altezza cm ……..			

Specie	Unità di vendita	dimensione	quantità	Prezzo Unità di vendita	PLV
	vaso	Diametro cm ……..			
	vaso	Circonferenza cm ……..			
	steli	n° ……..			
	foglie	Kg ……..			
	pieno campo	Circonferenza cm ……..			
	pieno campo	Altezza cm ……..			

Specie	Unità di vendita	dimensione	quantità	Prezzo Unità di vendita	PLV
	vaso	Diametro cm ……..			
	vaso	Circonferenza cm ……..			
	steli	n° ……..			
	foglie	Kg ……..			
	pieno campo	Circonferenza cm ……..			
	pieno campo	Altezza cm ……..			

ecc.

Destinazione della produzione

☐ mercato locale

REGIONE PUGLIA

DIPARTIMENTO AGRICOLTURA, SVILUPPO RURALE E AMBIENTALE

SEZIONE COMPETITIVITA' DELLE FILIERE AGROALIMENTARI
SERVIZIO FILIERE AGRICOLE SOSTENIBILI E MULTIFUNZIONALITA'

☐ export
☐ altro
(descrivere) ……
……

Il sottoscritto consapevole delle sanzioni penali e civili, nel caso di dichiarazioni mendaci, di formazione o uso di atti falsi, richiamate dall'art. 76 del DPR n. 445 del 28/12/2000, sotto la propria responsabilità

DICHIARA

di aver subito danni in conseguenza delle restrizioni al commercio e alla circolazione dettati dai provvedimenti nazionali e regionali e adottati per far fronte alla emergenza sanitaria COVID-19 ed in particolare (indicare una o più motivazioni) a causa di:

☐ provvedimenti sanitari connessi all'emergenza sanitaria;
☐ blocco frontiere/export/trasporti;
☐ quarantena/contagio;
☐ altro: _____

e, quindi di: **non aver potuto commercializzare e aver dovuto provvedere alla distruzione della produzione.**

Dichiara inoltre di essere informato/a, ai sensi e per gli effetti del Reg (UE) 2016/679 (Tutela della Privacy), che i dati personali raccolti tramite la presenze dichiarazione saranno trattati, anche con strumenti informatici, esclusivamente nell'ambito e per le finalità del procedimento per il quale la presente dichiarazione viene resa

Data e luogo Firma

Esente da bollo ai sensi dell'Art. 37 del D.P.R. 28 dicembre 2000, n. 445.

IMPORTANTE: allegare fotocopia di documento di identità in corso di validità solo in ipotesi il documento contenga una firma autografa.

DETERMINAZIONE DEL DIRIGENTE SEZIONE COMPETITIVITA' DELLE FILIERE AGROALIMENTARI 21 aprile 2020, n. 90

DM n. 3318 del 31/03/2020 - Emergenza COVID-19 - Disposizioni operative inerenti proroghe e deroghe per la misura Ristrutturazione e riconversione vigneti.

Il Dirigente del Servizio Filiere agricole sostenibili e multifunzionalità, sulla base dell'istruttoria espletata dal Servizio, riferisce quanto segue:

VISTI gli articoli 4 e 5 della L.R. n. 7/97;

VISTA la Deliberazione della G.R. n. 3261 del 28/7/98;

VISTI gli artt. 4 e 16 del D. Lgs. 165/01;

VISTO l'art. 32 della legge 18 giugno 2009, n. 69, che prevede l'obbligo di sostituire la pubblicazione tradizionale all'Albo ufficiale con la pubblicazione di documenti digitali sui siti informatici;

VISTO l'art. 18 del D. Lgs 196/03 "Codice in materia di protezione dei dati personali" in merito ai principi applicabili ai trattamenti effettuati dai soggetti pubblici;

VISTA la Deliberazione di Giunta Regionale n. 1176 "Atto di Alta Organizzazione MAIA adottato con Decreto del Presidente della Giunta regionale 31 luglio 2015, n.443. Conferimento incarichi di Direzione di Sezione" con la quale è stato nominato il dirigente della Sezione Competitività delle Filiere Agroalimentari;

VISTA Determinazione del Dirigente della Sezione Competitività delle Filiere Agroalimentari, n.121 del 12/06/2017, pubblicata nel BURP n.68 del 15/06/2017, che ha approvato le disposizioni regionali per la presentazione delle domande di aiuto relative alla misura "Ristrutturazione e riconversione dei vigneti" a valere sulle risorse finanziarie afferenti alla campagna 2017/2018 ed ha stabilito i termini per la presentazione delle domande;

VISTA Determinazione del Dirigente della Sezione Competitività delle Filiere Agroalimentari, n.108 del 31/05/2018, pubblicata nel BURP n.75 del 07/06/2018, che ha approvato le disposizioni regionali per la presentazione delle domande di aiuto relative alla misura "Ristrutturazione e riconversione dei vigneti" a valere sulle risorse finanziarie afferenti alla campagna 2018/2019 ed ha stabilito i termini per la presentazione delle domande;

VISTA la Determinazione del Dirigente della Sezione Competitività delle Filiere Agroalimentari n. 129 del 30/04/2019, pubblicata nel BURP n. 46 del 02/05/2019 che ha approvato le disposizioni regionali per la presentazione delle domande di aiuto relative alla misura "Ristrutturazione e riconversione dei vigneti" a valere sulle risorse finanziarie afferenti alla campagna 2019/2020 ed ha stabilito i termini per la presentazione delle domande.

VISTA la Determinazione del Dirigente della Sezione Competitività delle Filiere Agroalimentari n. 137 del 17/05/2019, pubblicata nel BURP n. 55 del 23/05/2019 di recepimento delle Istruzioni operative OP AGEA n. 30 del 16/05/2019 e rettifica paragrafi 10 e 11 dell'avviso per la presentazione domande di sostegno approvato con DDS n. 129/2019;

VISTO il Decreto Ministeriale 31 marzo 2020, n. 3318 recante *"Proroga di termini e deroghe alla normativa del settore agricolo a seguito delle misure urgenti adottate per il contenimento e la gestione dell'emergenza epidemiologica da COVID-19."*

VISTA la Circolare del 06 aprile 2020 prot. 25100 di Agea Coordinamento avente ad oggetto: *"VITIVINICOLO - Applicazione del Decreto Ministeriale 31 marzo 2020, - Proroghe a seguito dell'emergenza COVID-19"*;

VISTE le Istruzioni Operative AGEA Organismo Pagatore n. 24 del 09 aprile 2020 aventi ad oggetto: *"Applicazione del Decreto Ministeriale 31 marzo 2020, n. 3318 - Proroghe a seguito dell'emergenza COVID-19 – Misura Ristrutturazione e riconversione vigneti";*

VISTA la nota prot. AOO_155/PROT/15/04/2020/0004139 con la quale il Servizio Filiere agricole sostenibili e multifunzionalità, ha prospettato ai Servizi Territoriali, in considerazione del periodo di emergenza e delle modalità di lavoro agile attuate dalla Regione Puglia, l'adozione di specifiche procedure afferenti la misura "Ristrutturazione e riconversione vigneti" campagne 2017/2018, 2018/2019, 2019/2020, al fine di gestire al meglio le richieste di proroga e di variante che perverranno da parte delle aziende e rispettare le scadenze stabilite dalle circolari AGEA.

RITENUTO necessario recepire, con riferimento alla misura Ristrutturazione e riconversione vigneti, le proroghe dei termini e deroghe stabilite dal D.M. 31 marzo 2020, n. 3318, dalla Circolare AGEA Coordinamento prot. 25100 del 6 aprile 2020 e dalle Istruzioni Operative AGEA Organismo Pagatore n. 24 del 9 aprile 2020, adottando specifiche procedure regionali per la gestione delle domande di saldo misura "Ristrutturazione e riconversione vigneti" afferenti le campagne 2017/2018, 2018/2019, 2019/2020;

Per quanto sopra riportato e di propria competenza, si propone di:

- adottare le procedure regionali per la gestione delle domande di saldo misura "Ristrutturazione e riconversione vigneti" afferenti le campagne 2017/2018, 2018/2019, 2019/2020 riportate nell'allegato "A" parte integrale e sostanziale del presente provvedimento.

VERIFICA AI SENSI DEL D. Lgs 196/03 e 101/2018
Garanzie alla riservatezza

La pubblicazione dell'atto all'albo, salve le garanzie previste dalla legge 241/1990 in tema di accesso ai documenti amministrativi, avviene nel rispetto della tutela alla riservatezza dei cittadini, secondo quanto disposto dal D. Lgs 196/2003 e 101/2018 in materia di protezione dei dati personali, nonché dal Reg. UE 2016/679 in materia di protezione delle persone fisiche con riguardo al trattamento dei dati personali, e dal vigente regolamento regionale n. 5/2006 per il trattamento dei dati sensibili e giudiziari.

Ai fini della pubblicità legale, l'atto destinato alla pubblicazione è redatto in modo da evitare la diffusione di dati personali identificativi non necessari ovvero il riferimento a dati sensibili.

ADEMPIMENTI CONTABILI AI SENSI DELLA L.R. n.28/2001

Il presente atto non comporta alcun mutamento qualitativo e quantitativo di entrata o di spesa a carico del bilancio regionale né a carico degli enti per i cui debiti i creditori potrebbero rivalersi sulla Regione e che è escluso ogni ulteriore onere aggiuntivo rispetto a quelli autorizzati a valere sullo stanziamento previsto dal bilancio regionale.

I sottoscritti attestano che il presente procedimento istruttorio affidato è stato espletato nel rispetto delle norme vigenti e che il presente schema di determinazione è conforme alle risultanze istruttorie.
I sottoscritti attestano che il presente documento è stato sottoposto a verifica per la tutela dei dati personali secondo la normativa vigente.

L'Istruttore
Per. Agr. Marino Caputi Iambrenghi

L'Istruttore
Dott. Vincenzo Prencipe

La P.O. Filiera Viticola Enologica
Per. Agr. Francesco Mastrogiacomo

Il Dirigente del Servizio
Dott.ssa Rossella Titano

IL DIRIGENTE DELLA SEZIONE COMPETITIVITÀ DELLE FILIERE AGROALIMENTARI

Vista la proposta del Servizio Filiere Agricole sostenibili e multifunzionalità e la relativa sottoscrizione;

Ritenuto di dover provvedere in merito,

DETERMINA

- di prendere atto di quanto riportato nelle premesse, che qui si intendono integralmente richiamate, facendole proprie;
- di adottare le procedure regionali per la gestione delle domande di saldo misura "Ristrutturazione e riconversione vigneti" afferenti le campagne 2017/2018, 2018/2019, 2019/2020 riportate nell'allegato "A" parte integrale e sostanziale del presente provvedimento.

Il presente provvedimento:

a) è composto da n. 4 (quattro) pagine e dall'Allegato "A" costituito da n.2 (due) pagine;
b) sarà pubblicato nel Bollettino Ufficiale della Regione Puglia;
c) sarà disponibile nel portale istituzionale www.regione.puglia.it e nel sito filiereagroalimentari.regione.puglia.it *Misure Piano Nazionale di Sostegno /misura ristrutturazione e riconversione vigneti/campagna 2019-2020*;
d) non sarà trasmesso al Dipartimento risorse finanziarie e strumentali, personale e organizzazione in quanto non sussistono adempimenti contabili.

Il Dirigente
della Sezione Competitività delle Filiere Agroalimentari
Dott. Luigi Trotta

REGIONE PUGLIA

DIPARTIMENTO AGRICOLTURA, SVILUPPO RURALE ED AMBIENTALE

SEZIONE COMPETITIVITA' DELLE FILIERE AGROALIMENTARI

SERVIZIO FILIERE AGRICOLE SOSTENIBILI E MULTIFUNZIONALITA'

ALLEGATO A

Firmato da:Luigi Trotta
Organizzazione:REGIONE PUGLIA/80017210727
Data: 21/04/2020 19:41:33

Il presente allegato è composto da n. 2 fogli

Il Dirigente della Sezione
Competitività delle Filiere Agroalimentari
Dott. Luigi Trotta

Emergenza COVID-19
Disposizioni operative inerenti proroghe e deroghe
per la misura Ristrutturazione e riconversione vigneti.

In considerazione della situazione emergenziale attuale, del tutto assimilabile ad una causa di forza maggiore, sono posticipate le scadenze di presentazione delle domande di variante\proroghe delle domande di sostegno per le quali deve presentarsi, come da cronoprogramma, una domanda di saldo entro il 20 giugno 2020.

Si riportano di seguito le procedure operative e i nuovi termini di scadenza con riferimento alle domande di saldo di ciascuna campagna:

- Domande di saldo relative alle domande di sostegno con pagamento in forma anticipata campagna 2017/2018

  Ai sensi delle Istruzioni OP AGEA n.24/2020, punto 1:

  - il produttore interessato presenta, entro il **17 maggio 2020**, una richiesta di proroga per emergenza Covid-19, inviandola a mezzo PEC al Servizio Territoriale competente:

    Servizio Territoriale di Bari: upa.bari@pec.rupar.puglia.it ,

    Servizio Territoriale di Brindisi: upa.brindisi@pec.rupar.puglia.it ,

    Servizio Territoriale di Foggia: upa.foggia@pec.rupar.puglia.it ,

    Servizio Territoriale di Lecce: upa.lecce@pec.rupar.puglia.it ,

    Servizio Territoriale di Taranto: upa.taranto@pec.rupar.puglia.it ,

  - il Servizio Territoriale competente, provvede ad inserire e gestire la proroga sul portale SIAN, entro e non oltre il **30 maggio 2020**, indicando come causa "*Emergenza COVID-19*".

- Domande di saldo relative alle domande di sostegno con pagamento in forma anticipata campagne 2018/2019 e 2019/2020

  Ai sensi delle Istruzioni OP AGEA n.24/2020, punto 2:

  - il produttore interessato presenta tramite CAA o libero professionista delegato una *domanda di variante*; il rilascio telematico della domanda di variante nel portale SIAN deve avvenire **entro il 17 maggio 2020**; la domanda di variante dovrà essere inviata al Servizio Filiere Agricole Sostenibili e Multifunzionalità tramite PEC, al seguente indirizzo: vitivinicolo.regione@pec.rupar.puglia.it ;

  - il predetto Servizio Filiere, acquisite agli atti le predette domande, autorizza le varianti con apposito atto dirigenziale;

  - il Servizio Territoriale competente, implementa informaticamente nel portale SIAN la variante autorizzata entro e non oltre il **30 maggio 2020**;

- Domande di saldo relative alle domande di sostegno con pagamento in forma anticipata della campagna 2019/2020

  Ai sensi delle Istruzioni OP AGEA n.24/2020, punto 2:

- il produttore interessato presenta tramite CAA o libero professionista delegato una *domanda di variante*; il rilascio telematico della domanda di variante nel portale SIAN, deve avvenire entro il **17 maggio 2020**; la domanda di variante dovrà essere inviata a mezzo PEC al Servizio Territoriale competente;
- il Servizio Territoriale competente, acquisita agli atti la predetta domanda, autorizza la variante e la implementa informaticamente nel portale SIAN entro e non oltre il **30 maggio 2020**;

▪ Domande di saldo relative alle domande di sostegno con pagamento a collaudo della campagna 2019/2020

Ai sensi delle Istruzioni OP AGEA n.24/2020, punto 3, qualora i produttori interessati non fossero in grado di terminare i lavori e presentare una domanda di saldo entro il 20/06/2020, può essere modificata la modalità di pagamento da collaudo a pagamento anticipato e differito il termine di esecuzione dei lavori.

In tal caso è necessario che il produttore interessato presenti tramite CAA o libero professionista delegato:

1) una richiesta del cambio di erogazione del contributo (da collaudo ad anticipo e viceversa), il cui rilascio nel portale SIAN deve avvenire entro l' **8 maggio 2020**; la richiesta dovrà essere inviata a mezzo PEC al Servizio Territoriale competente.
   Il Servizio Territoriale competente, acquisita agli atti la richiesta, autorizza il cambio di modalità di erogazione del contributo, implementandolo nel portale SIAN entro e non oltre il **14 maggio 2020**;
2) una *domanda di variante*, il cui rilascio telematico nel portale SIAN deve avvenire entro il **17 maggio 2020**; la domanda di variante dovrà essere inviata a mezzo PEC al Servizio Territoriale competente.
   Il Servizio Territoriale competente, acquisita agli atti la predetta domanda, autorizza la variante e la implementa informaticamente nel portale SIAN entro e non oltre il **30 maggio 2020**.

Per i produttori che intendono presentare, comunque, nel rispetto del cronoprogramma iniziale le domande di saldo relative alle campagne 2017/2018, 2018/2019 e 2019/2020, il termine di scadenza per il rilascio della domanda sul portale Sian è confermato al **20 giugno 2020**. La copia cartacea dalla domanda di saldo, corredata della documentazione per la rendicontazione delle spese, deve essere presentata al Servizio Territoriale competente entro e non oltre il **29 giugno 2020.**

Per la compilazione delle domande di saldo relative alle campagne 2017/2018, 2018/2019 e 2019/2020, in scadenza al 20 giugno 2020 e per la compilazione delle relative domande di variante, qualora non sia possibile la sottoscrizione per effetto della situazione emergenziale in atto, i CAA applicano le disposizioni in materia di *firma differita* di cui alle Istruzioni Operative AGEA OP n. 23 del 9 aprile 2020, prot. 25841.
I termini per la regolarizzazione della firma saranno definiti con successive Istruzioni Operative di AGEA al termine del periodo emergenziale.

Per le domande di saldo che saranno presentate entro il 20 giugno 2020, riferite alle domande di sostegno, con anticipo già erogato, afferenti le campagne 2017/2018 e 2018/2019 e a tutte le domande di sostegno 2019/2020, **non si applicano le disposizioni di cui al DM 1411 del 3 marzo 2017 art 10 al comma 4, 5 e 6**.

Ne consegue che non verranno applicate sanzioni aggiuntive ed esclusioni dalla presentazione di domande per la misura della Ristrutturazione e riconversione vigneti, per i tre anni successivi.

Firmato digitalmente da:
FRANCESCO MASTROGIACOMO
Regione Puglia
Firmato il: 21-04-2020 17:56:59
Seriale certificato: 642678
Valido dal 31-03-2020 al 31-03-2023

DETERMINAZIONE DEL DIRIGENTE SEZIONE COMPETITIVITA' DELLE FILIERE AGROALIMENTARI 23 aprile 2020, n. 97

OCM Vino – "Misura Investimenti". Piano Nazionale di Sostegno Vitivinicolo - Reg. (UE) n. 1308/2013 - D.M. 911 del 14 febbraio 2017. Disposizioni operative Proroghe e deroghe alla normativa del settore agricolo a seguito delle misure urgenti adottate per il contenimento e la gestione dello stato di emergenza epidemiologica da COVID-19.

Il Dirigente del Servizio Filiere agricole sostenibili e multifunzionalità, sulla base dell'istruttoria espletata dal Servizio, riferisce quanto segue:

VISTI gli articoli 4 e 5 della L.R. n. 7/97;

VISTI la Deliberazione G.R. n. 3261 del 28/7/98;

VISTI gli artt. 4 e 16 del D. Lgs. 165/01;

VISTO l'art. 32 della legge 18 giugno 2009, n. 69, che prevede l'obbligo di sostituire la pubblicazione tradizionale all'Albo ufficiale con la pubblicazione di documenti digitali sui siti informatici;

VISTO l'art. 18 del D. Lgs 196/03 "Codice in materia di protezione dei dati personali" in merito ai Principi applicabili ai trattamenti effettuati dai soggetti pubblici;

VISTO il Regolamento (CE) n. 1308/2013 del Consiglio, del 17 dicembre 2013, recante "Organizzazione comune dei mercati agricoli" che ha abrogato e sostituito il Regolamento (CE) 1234/07 del 22 ottobre 2007;

VISTO il Decreto Ministeriale n. 911 del 14/07/2017 relativo a Disposizioni nazionali di attuazione del regolamento (UE) n. 1308/2013 del Consiglio e del Parlamento europeo, dei regolamenti delegato (UE) n. 2016/1149 e di esecuzione (UE) n. 2016/1150 della Commissione per quanto riguarda l'applicazione della misura degli investimenti;

VISTE Istruzioni Operative Agea n. 26 del 18/04/2019 per la campagna 2018/2019, relative alle modalità e condizioni per la presentazione delle domande di pagamento saldo, nell'ambito dei progetti annuali e dei progetti biennali e per la presentazione delle domande di pagamento anticipo, nonché i criteri istruttori per

l'ammissibilità al finanziamento;

VISTE Istruzioni Operative Agea n. 40 del 03 luglio 2019, relative alle modalità e condizioni per l'accesso all'aiuto comunitario per la misura "Investimenti" per la campagna 2019/2020;

VISTA la DDS n. 257 del 17/12/2018, pubblicata nel BURP n. 161 del 20/12/2018, che ha approvato le disposizioni regionali per la presentazione delle domande di aiuto relative alla misura presentazione delle domande di aiuto relative alla Misura "Investimenti" - Campagna 2018-2019.

VISTA la DDS n. 221 del 30/09/2019, pubblicata nel BURP n. 113 del 03/10/2019, che ha approvato le disposizioni regionali per la presentazione delle domande di aiuto relative alla misura presentazione delle domande di aiuto relative alla Misura "Investimenti" - Campagna 2019-2020;

VISTE Istruzioni Operative Agea n. 27 del 16/04/2020 - Proroghe e deroghe alla normativa del settore agricolo a seguito delle misure urgenti adottate per il contenimento e la gestione dello stato di emergenza epidemiologica da COVID-19 per la Misura "Investimenti";

Per quanto sopra riportato e di propria competenza, si propone di:

- adottare le procedure regionali per la gestione dei progetti annuali campagna 2019/2020 e progetti biennali 2019/2020 e 2018/2019 per la misura "Investimenti" riportate nell'allegato "A" parte integrale e sostanziale del presente provvedimento;
- incaricare il Servizio Filiere Agricole Sostenibili e Multifunzionalità a trasmettere il provvedimento a:

- Ufficio Relazioni con il Pubblico per la pubblicizzazione sul sito istituzionale della Regione Puglia;
- AGEA Organismo Pagatore;
- Servizi Territoriali della Regione Puglia.

VERIFICA AI SENSI DEL D. Lgs 196/03
Garanzie alla riservatezza

La pubblicazione dell'atto all'albo on-line, salve le garanzie previste dalla legge 241/90 in tema di accesso ai documenti amministrativi, avviene nel rispetto della tutela alla riservatezza dei cittadini, secondo quanto disposto dal D.lgs. 196/03 in materia di protezione dei dati personali, nonché dal vigente regolamento regionale n. 5/2006 per il trattamento dei dati sensibili e giudiziari.
Ai fini della pubblicità legale, l'atto destinato alla pubblicazione è redatto in modo da evitare la diffusione di dati personali identificativi non necessari ovvero il riferimento a dati sensibili.

ADEMPIMENTI CONTABILI AI SENSI DELLA L.R. n. 28/2001

Il presente atto non comporta alcun mutamento qualitativo e quantitativo di entrata o di spesa a carico del bilancio regionale né a carico degli enti per i cui debiti i creditori potrebbero rivalersi sulla Regione e che è escluso ogni ulteriore onere aggiuntivo rispetto a quelli autorizzati a valere sullo stanziamento previsto dal bilancio regionale.

I sottoscritti attestano che il presente procedimento istruttorio affidato è stato espletato nel rispetto delle norme vigenti e che il presente schema di determinazione è conforme alle risultanze istruttorie.
I sottoscritti attestano che il presente documento è stato sottoposto a verifica per la tutela dei dati personali secondo la normativa vigente.

L'Istruttore
Dott. Vito Luiso

La P.O. Filiera Viticola Enologica
Per. Agr. Francesco Mastrogiacomo

Il Dirigente del Servizio Filiere Agricole Sostenibili e Multifunzionalità
Dott.ssa Rossella Titano

IL DIRIGENTE SEZIONE COMPETITIVITÀ DELLE FILIERE AGROALIMENTARI

vista la proposta del Dirigente del Servizio Filiere Agricole Sostenibili e Multifunzionalità;

ritenuto di dover provvedere in merito

DETERMINA

- di prendere atto di quanto riportato nelle premesse, che qui si intendono integralmente richiamate, facendole proprie;
- di adottare le procedure regionali per la gestione dei progetti annuali campagna 2019/2020 e progetti biennali 2019/2020 e 2018/2019 per la misura "Investimenti" riportate nell'allegato "A" parte integrale e sostanziale del presente provvedimento;
- di incaricare il Servizio Filiere Agricole Sostenibili e Multifunzionalità a trasmettere il provvedimento a:

- Ufficio Relazioni con il Pubblico per la pubblicizzazione sul sito istituzionale della Regione Puglia;
- AGEA Organismo Pagatore;
- Servizi Territoriali della Regione Puglia.

Il presente provvedimento:
a) sarà disponibile nel sito ufficiale della Regione Puglia: www.regione.puglia.it e nel sito ufficiale del Servizio Filiere Agroalimentari all'indirizzo http://filiereagroalimentari.regione.puglia.it.
b) è composto da n. 4 (quattro) pagine e dall'Allegato A) costituito complessivamente da n. 7 (sette) pagine;
c) non sarà trasmesso dal Dipartimento risorse finanziarie e strumentali, personale e organizzazione in quanto non sussistono adempimenti contabili.

Il Dirigente
della Sezione Competitività delle Filiere
Agroalimentari
Dott. Luigi Trotta

REGIONE PUGLIA

DIPARTIMENTO AGRICOLTURA, SVILUPPO RURALE ED AMBIENTALE
SEZIONE COMPETITIVITA' DELLE FILIERE AGROALIMENTARI
Servizio Filiere Agricole Sostenibili e Multifunzionalità

Il presente allegato è costituito da
n. 7 pagine

Il Dirigente della Sezione
Dott. Luigi Trotta

Firmato da:Luigi Trotta
Organizzazione:REGIONE PUGLIA/80017210727
Data: 24/04/2020 19:01:25

ALLEGATO ”A”

OCM Vino
Misura “Investimenti”

OCM Regolamento (Ue 1308/2013 – P.N.S. Vitivinicolo -art. 50) Misura Investimenti. Decreto Ministeriale 31 marzo 2020, n. 3318. Circolare del coordinamento Agea n. 25100 del 6 aprile 2020, Istruttorie Operative n. 27 del 16/04/2020.

Proroghe e deroghe alla normativa del settore agricolo a seguito delle misure urgenti adottate per il contenimento e la gestione dello stato di emergenza epidemiologica da COVID-19

Disposizioni operative

REGIONE PUGLIA

DIPARTIMENTO AGRICOLTURA, SVILUPPO RURALE ED AMBIENTALE
SEZIONE COMPETITIVITA' DELLE FILIERE AGROALIMENTARI
Servizio Filiere Agricole Sostenibili e Multifunzionalità

1. PREMESSA

Il presente allegato disciplina le modalità di presentazione delle domande di proroghe e deroghe alla normativa del settore agricolo a seguito delle misure urgenti adottate per il contenimento e la gestione dello stato di emergenza epidemiologica da COVID-19.
Le deroghe e proroghe di cui al DM 3318/2020 e Istruzioni Operative n. 27 del 16/04/2020 si applicano ai progetti biennali, ammessi al finanziamento nella campagna 2018/2019, ed ai progetti annuali e biennali, ammessi al finanziamento nella campagna 2019/2020.

2. DEROGHE E PROROGHE

I beneficiari che hanno un progetto annuale o biennale per la campagna 2019/2020, oppure un progetto biennale per la campagna 2018/2019, potranno variare i tempi di realizzazione del progetto rispetto a quanto richiesto inizialmente ed ammesso al finanziamento.
Pertanto, ai beneficiari sarà consentito di presentare le seguenti istanze:

1. variante per modificare un progetto annuale 2019/2020, ammesso al finanziamento, in progetto biennale con possibilità di richiedere l'anticipo;
2. variante per modificare un progetto biennale 2019/2020, ammesso al finanziamento, in progetto triennale con possibilità di richiedere l'anticipo, ove non già richiesto;
3. variante per modificare un progetto biennale 2018/2019, ammesso al finanziamento, in progetto triennale con possibilità di richiedere l'anticipo esclusivamente nel caso in cui il beneficiario non abbia già percepito il contributo in anticipo.

Sempre nell'ambito delle varianti, i beneficiari potranno presentare anche delle modifiche che interverranno a livello strategico sul progetto iniziale rispetto a quanto ammesso al finanziamento.
A titolo di chiarimento, per istanze di variante ad un progetto si intendono tutte le varianti fino ad oggi trattate con le istruzioni operative nell'ambito di ogni campagna di riferimento.

Nello specifico:

- varianti amministrative intese quale modifica dei tempi di realizzazione progetto (citate nei precedenti capoversi 1, 2 3),
- varianti per la ripartizione di spesa e per la modifica di azioni/interventi/sottointerventi e dettaglio del sottointervento,
- recesso per singole azioni/interventi/sottointerventi e dettaglio sottointerventi,
- rimodulazione delle localizzazioni azioni/interventi/sottointerventi e dettaglio sottointerventi.

Le Istanze di variante saranno trasmesse, per mezzo PEC al Servizio Territoriale competente per territorio:
Servizio Territoriale di Bari: upa.bari@pec.rupar.puglia.it ,
Servizio Territoriale di Brindisi: upa.brindisi@pec.rupar.puglia.it ,
Servizio Territoriale di Foggia: upa.foggia@pec.rupar.puglia.it ,
Servizio Territoriale di Lecce: upa.lecce@pec.rupar.puglia.it ,
Servizio Territoriale di Taranto: upa.taranto@pec.rupar.puglia.it ,

e per conoscenza al Servizio Filiere Agricole Sostenibili e Multifunzionalità al seguente indirizzo: vitivinicolo.regione@pec.rupar.puglia.it.

Pertanto, in deroga alle procedure in essere che prevedono esclusivamente la presentazione telematica delle istanze di variante, nella attuale situazione di emergenza le istanze di variante potranno essere trasmesse dal beneficiario anche in modalità diversa da quella telematica.

Resta intesa che, nel caso in cui il beneficiario intenda avvalersi dell'inoltro della istanza tramite la funzione telematica predisposta in ambito Sian, potrà farlo come da prassi per il tramite:

- di un CAA accreditato dall'OP Agea, previo conferimento di un mandato da parte del richiedente;

oppure

- con l'assistenza di un libero professionista, munito di opportuna delega per la presentazione della domanda appositamente conferita dalle aziende, accreditato dalla Regione; il libero professionista deve essere in possesso delle credenziali di accesso all'area riservata del portale del SIAN ed autorizzato dal responsabile delle utenze regionali alla fruizione dei servizi;

3. MODIFICA DEI TEMPI DI REALIZZAZIONE DEI PROGETTI

La procedura da eseguire, al fine di permettere la modifica della durata dei tempi di realizzazione, sarà la seguente:

- Per le modifiche dei **progetti annuali 2019/2020** ammessi al finanziamento, in progetti biennali, il beneficiario può procedere tramite due modalità.
  1) Invio dell'istanza di variante tramite l'applicativo sian. Il funzionario istruttore del Servizio Territoriale, competente per territorio, procederà alla modifica del progetto mediante l'istruttoria della variante presente nel sian.
  2) Invio dell'istanza di variante tramite PEC al Servizio Territoriale competente per territorio. Il funzionario istruttore del Servizio Territoriale, competente per territorio, procederà alla modifica del progetto mediante l'istruttoria integrativa presente nel sian.

  Le procedure sopra descritte, permetteranno al beneficiario l'eventuale presentazione di una domanda di pagamento anticipo corredata dalla relativa polizza, che risulterà emessa nel rispetto delle nuove scadenze, e sia la successiva domanda di pagamento saldo a conclusione del progetto.
  Inoltre il Servizio territoriale competente per territorio provvederà a comunicare la modifica approvata per mezzo PEC al Servizio Filiere Agricole Sostenibili e Multifunzionalità.

- Per la modifica di durata dei **progetti biennali 2019/2020** e **2018/2019**, ammessi al finanziamento, in progetti triennali, il Servizio Filiere Agricole Sostenibili e Multifunzionalità dovrà procedere, telematicamente, tramite l'applicativo predisposto in ambito Sian per l'inserimento delle proroghe per singolo beneficiario.
  Pertanto, il beneficiario che intende avvalersi della possibilità di modificare il progetto biennale, ammesso al finanziamento, in progetto triennale, dovrà inoltrare tramite PEC l'istanza di modifica della durata del progetto al Servizio Filiere Agricole Sostenibili e Multifunzionalità e per conoscenza al Servizio Territoriale competente per territorio, non essedo previsto l'inoltro in forma telematica.

Il funzionario Istruttore del Servizio Filiere Agricole Sostenibili e Multifunzionalità, tramite la funzione di inserimento delle proroghe per singolo beneficiario, dovrà inserire quale data di "proroga":

- per i progetti biennali 2019/2020 il termine nazionale del 15 luglio 2022, inteso come termine ultimo per la realizzazione dei progetti triennali;
- per i progetti biennali 2018/2019 il termine nazionale del 31 agosto 2021, inteso come termine ultimo per la realizzazione dei progetti triennali

L'OP Agea procederà alla convalida della suddetta "proroga" intesa quale modifica della durata del progetto da biennale a triennale.
Come evidenziato precedentemente, per i progetti biennali 2018/2019 modificati in triennali sarà possibile presentare la domanda di pagamento anticipo solo nel caso in cui non sia già presente una domanda di pagamento anticipo rilasciata.
Completata la procedura di convalida "proroga" il beneficiario che vorrà presentare la domanda di pagamento anticipo, dovrà corredare la domanda stessa con l'apposita polizza, avvalendosi della prevista procedura informatica presente sul portale Sian.
Contestualmente, l'Ente garante dovrà emettere, tramite procedura ordinaria e, pertanto, non tramite portale Sian, una appendice alla polizza in modifica al modello della polizza fidejussoria stessa per quanto attiene i termini di realizzazione progetto e scadenza della stessa polizza.
Nello specifico, nell'appendice, in modifica di quanto indicato nella polizza madre (pag. 3/7 del modello precompilato), dovrà essere riportato:

a) la data del "termine ultimazione lavori":
   - 15 luglio 2022 per i progetti triennali 2019/2020,
   - 31 agosto 2021 per i progetti triennali 2018/2019

b) il dato afferente alla "scadenza ultima": la data del termine lavori rinnovata in automatico per ulteriore n. 4 semestri a decorrere dalla data "termine ultimazione lavori".

L'appendice di cui sopra dovrà essere inoltrata in originale al Servizio Territoriale competente per territorio in allegato alla polizza; se la polizza è già in possesso dell'OP Agea verrà inoltrata solo l'appendice.

Il Servizio Territoriale competente per territorio dovrà esclusivamente accertarsi che i termini indicati nella appendice alla polizza siano corretti, successivamente dovrà procedere alla acquisizione e convalida delle polizze, come da procedura consolidata ed indicata in tutte le istruzioni operative mentre, per quanto attiene l'appendice alla polizza questa dovrà essere allegata alla polizza e trasmessa alla OP Agea.

Sarà di esclusiva competenza dell'OP Agea procedere alla acquisizione, inserimento e richiesta di convalida della appendice alla polizza.

Le nuove scadenze sono da intendersi quali nuove tempistiche entro le quali i progetti dovranno essere realizzati a seguito della variante che interverrà sulla modifica dei tempi di realizzazione del progetto stesso (da annuale a biennale e da biennale a triennale) e dovranno essere presentate le domande di pagamento di saldo.

Nello specifico:

- il progetto annuale 2019/2020 (termine realizzazione 31/08/2020) che verrà modificato in progetto biennale, avrà una nuova scadenza per realizzare il progetto disposta al 15/07/2021 (salvo successive ed eventuali deroghe e proroghe non prevedibili in questa fase);

- il progetto biennale 2019/2020 (termine realizzazione 15/07/2021) che verrà modificato in progetto triennale, avrà una scadenza per realizzare il progetto disposta al 15/07/2022 (salvo successive ed eventuali deroghe e proroghe non prevedibili in questa fase).
- il progetto biennale 2018/2019 (termine realizzazione 31/08/2020) che verrà modificato in progetto triennale, avrà una scadenza per realizzare il progetto disposta al 31/08/2021 (salvo successive ed eventuali deroghe e proroghe non prevedibili in questa fase).

4. MODIFICHE AI PROGETTI

La variante ad un progetto, stante l'attuale situazione di emergenza, potrà essere anche di natura strategica rispetto a quanto inizialmente ammesso al finanziamento.

Anche per tali tipologie di varianti, il Servizio Territoriale, competente per territorio, procederà, tramite la funzione predisposta in ambito Sian per eseguire le istruttorie integrative, ad inserire le modifiche richieste dai beneficiari, ovvero nel caso in cui il beneficiario si sia avvalso dell'inoltro dell'istanza in modalità telematica, le modiche verranno eseguite tramite l'istruttoria della variante come da procedura telematica consolidata in ambito Sian.

Le istanze di variante dovranno intendersi già autorizzate preventivamente, ovvero al momento dell'inoltro dell'istanza, da parte del beneficiario, presso il Servizio Territoriale, competente per territorio.

L'autorizzazione preventiva delle istanze di variante non deve intendersi quale ammissibilità incontestabile al pagamento, ma solo l'autorizzazione a procedere con la modifica al progetto senza necessità per il beneficiario di dover attendere il riscontro di accoglimento da parte del Servizio Territoriale, competente per territorio.

Solo nel caso in cui il beneficiario lo ritenga opportuno, nella fase di inoltro della istanza di variante, potrà richiedere al Servizio Territoriale, competente per territorio, un parere sulla fattibilità della variante da apportare al progetto prima di dar seguito alla modifica stessa.

A titolo di chiarimento, nel rispetto di quanto disposto dal DM 3318/2020 ogni modifica, nella fase attuale, deve intendersi autorizzata preventivamente, ovvero al momento dell'inoltro della richiesta da parte del beneficiario al Servizio Territoriale, competente per territorio. Le istruttorie integrative, o istruttorie alle varianti, trattate in questa sede, servono ESCLUSIVAMENTE per effettuare la modifica telematica e permettere ai beneficiari di presentare le rispettive domande di pagamento anticipo, in caso di modifica dei tempi di realizzazione, e la successiva domanda di pagamento saldo, ovvero permettere la compilazione delle domande di pagamento saldo con le modifiche richieste a livello di progetto che, se non inserite telematicamente tramite le richiamate istruttorie, sarebbe impossibile inserire nelle stesse domande di pagamento saldo.

Le istanze di variante saranno assoggettate alla verifica di ammissibilità nella fase di istruttoria delle domande di pagamento saldo. Si fa salva la facoltà del Servizio Territoriale competente procedere alla verifica nel momento opportuno.

Le procedure di verifica di cui ai precedenti capoverso, ai fini dell'ammissibilità al pagamento, dovranno intendersi quelle previste dalle Istruzioni operative per la campagna di riferimento 2019/2020, per i progetti 2019/2020, e per la campagna di riferimento 2018/2019 per i progetti biennali 2018/2019, salvo successive ed eventuali deroghe.

Alle istanze di varianti, che intervengono sulle modiche delle operazioni di un progetto, i beneficiari dovranno allegare:

1. una breve relazione nella quale dovrà essere descritta:
    - la tipologia di modifica che interverrà sul progetto rispetto a quanto inizialmente ammesso al finanziamento;
    - fornire l'evidenza della coerenza della modifica apportata, e che la stessa permetterà comunque la realizzazione di un progetto, inteso nel suo complesso, funzionale;
2. la documentazione necessaria, in base alla tipologia di variante, per permettere al Servizio Territoriale, competente per territorio, di eseguire l'istruttoria integrativa telematica, ovvero l'istruttoria dell'istanza di variante se presentata telematicamente.

Il Servizio Territoriale competente per territorio, convaliderà le istanze presentate e procederà, tramite le istruttorie integrative telematiche, ovvero tramite istruttoria dell'istanza di variante se presentata telematicamente, ad apportare le varianti richieste rispetto al progetto inizialmente approvato.

Resta valida la disposizione che ogni modifica non potrà determinare un aumento della spesa complessiva ammessa al finanziamento nella fase della istruttoria di aiuto.

Le spese/fatture per ogni attività correlata alla variante deve intendersi ammessa/eleggibile dalla data in cui il beneficiario inoltra l'istanza di variante al Servizio Territoriale competente per territorio.

Le richiamate istanze dovranno pervenire entro la campagna in corso 2019/2020 (esercizio finanziario 2020), nel rispetto del riconoscimento dello stato di emergenza del COVID-19.

Tutte le istanze dovranno essere presentate non oltre i trenta giorni solari che precedono i termini per la presentazione delle domande di pagamento saldo, verrà considerato quale termine ultimo la data del 31 agosto 2020.

5. TERMINI PRESENTAZIONE DOMANDE DI PAGAMENTO ANTICIPO

Nell'ambito dei progetti biennali 2018/2019 modificati in progetti triennali (termine realizzazione 31 agosto 2021) il termine ultimo per la presentazione delle domande di pagamento anticipo è disposto al 31 agosto 2020, laddove l'anticipo non sia stato già erogato.

Nell'ambito dei progetti annuali 2019/2020 modificati in progetti biennali (termine realizzazione 15 luglio 2021) il termine per la presentazione delle domande di pagamento anticipo da liquidare nell'esercizio finanziario 2020 è disposto al 31 agosto 2020; le domande di pagamento anticipo da liquidare nell'esercizio finanziario 2021 potranno essere presentate a far data dal 1° novembre 2020 ed entro e non oltre il 30 aprile 2021.

Nell'ambito dei progetti biennali 2019/2020 modificati in progetti triennali (termine realizzazione 15 luglio 2022) il termine per la presentazione delle domande di pagamento anticipo da liquidare nell'esercizio finanziario 2020 è disposto al 31 agosto 2020; le domande di pagamento anticipo da liquidare nell'esercizio finanziario 2021 potranno essere presentate a far data dal 1° novembre 2020 ed entro e non oltre il 31 agosto 2021.

Quanto sopra, salvo diversa disposizione che possono prevedere termini anticipati rispetto a quelli nazionali, e salvi ulteriori ed eventuali deroghe e proroghe.

6. DEROGHE ALLE PENALI DI ALL'ART. 6 DEL DM 911/2017

Alle domande di pagamento saldo annuale 2019/2020 e saldo biennale 2018/2019, presentate in questa campagna, laddove i beneficiari non abbiano potuto ultimare le

operazioni di investimento o non abbiano potuto spendere integralmente gli anticipi ricevuti, non si applicano per le penalità di cu all'art. 6 del DM 911/2017.

Nella fase di compilazione delle suddette domande di pagamento per la spesa non sostenuta, oppure sostenuta parzialmente rispetto alla spesa ammessa al finanziamento, sarà sufficiente indicare il flag sulla dicitura "economia" e si potrà completare e rilasciare senza anomalie le rispettive domande di pagamento.

7. RILASCIO DELLE DOMANDE DI PAGAMENTO E FIRMA DIFFERITA

Per la compilazione delle domande di pagamento di saldo annuale 2019/2020, pagamento di saldo biennale 2018/2019 e pagamento di anticipo è prevista la possibilità di accedere alle modalità di presentazione con firma differita presso i CAA e i Liberi Professionisti fintanto perdura lo stato di emergenza del COVID_19.

I termini per la regolarizzazione della firma sono quello definiti dalla Circolare del Coordinamento 24085 del 31/03/2020 e successive Istruzioni operative n. 25841 de 09/04/2020.

Salvo quanto sopra riportato e salvo eventuali e successive deroghe e proroghe, si riconfermano le disposizioni contenute nelle Istruzioni Operative per le campagne di riferimento 2018/2019 e 2019/2020.

P.O. Filiera Viticola Enologica
Per. Agr. Francesco Mastrogiacomo

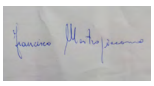

Firmato digitalmente da:
FRANCESCO
MASTROGIACOMO
Regione Puglia
Firmato il: 23-04-2020
17:54:43
Seriale certificato: 642678
Valido dal 31-03-2020 al 31-
03-2023

DETERMINAZIONE DEL DIRIGENTE SEZIONE COMPETITIVITA' E RICERCA DEI SISTEMI PRODUTTIVI 27 aprile 2020, n. 340

P.O. FESR Puglia 2007-2013 - Asse VI - Linea di Intervento 6.1 - Azione 6.1.6 – P.O.R. FESR-FSE Puglia 2014-2020 – Sub-Azione 3.8.a – Attuazione D.G.R. del 02.04.2020, n. 444 – Determinazione Dirigenziale del 27.12.2019, n. 1066 - Modifica Linee Guida.

IL DIRIGENTE DELLA SEZIONE

su proposta dell'Istruttore

Visti

- Gli artt. 4 e 16 del D. Lgs. N. 165 del 30/03/2001 e s.m.i.;
- gli artt. 20 e 21 del Codice dell'Amministrazione Digitale (CAD), di cui al D. Lgs. n. 82/2005 e ss.mm.ii.;
- Il D.P.G.R. n. 161 del 22/02/2008 e s.m.i.;
- L'art. 32 della legge 18 giugno 2009, n. 69, che prevede l'obbligo di sostituire la pubblicazione tradizionale all'Albo ufficiale con la pubblicazione di documenti digitali sui siti informatici;
- Il Regolamento UE n. 679/2016, *"relativo alla protezione delle persone fisiche con riguardo al trattamento dei dati personali, nonché alla libera circolazione di tali dati e che abroga la direttiva 95/46/CE (regolamento generale sulla protezione dei dati)"* e il successivo D. Lgs. n. 101/2018 recante *"Disposizioni per l'adeguamento della normativa nazionale alle disposizioni del regolamento (UE) 2016/679 del Parlamento europeo e del Consiglio, del 27 aprile 2016";*

Premessi:

- il Trattato sul Funzionamento dell'Unione Europea ed in particolare gli articoli 107 e 108;
- il Reg. (CE) n. 1083/2006 del Consiglio dell'Unione Europea 11/07/2006 e ss. mm. e ii.;
- il Reg. (CE) n. 1080/2006 del Parlamento Europeo e del Consiglio del 5/07/2006 e ss. mm. e ii.; - il Reg. (CE) n. 1828/2006 della Commissione dell'8/12/2006 e ss. mm. e ii.;
- il P.O. FESR 2007-2013 della Regione Puglia, come approvato dalla Commissione Europea con Decisione C(2007) 5726 del 20.11.2007 e successivamente modificato con Decisione C(2011) 9029 dell'01.12.2011 e con Decisione C(2012) 9313 del 06.12.2012;
- le Deliberazioni n. 146 del 12.02.2008 (BURP n. 31 del 26.08.08), n. 2941 del 29.12.2011 (B.U.R.P. n. 7 del 16 gennaio 2012) e n. 28 del 29.01.2013 (B.U.R.P. n. 32 del 27.01.2013) con la quale la Giunta Regionale ha preso atto di dette decisioni comunitarie;
- il Regolamento (CE) n. 994/98 del Consiglio, del 7 maggio 1998, sull'applicazione degli articoli 92 e 93 del Trattato che istituisce la Comunità Europea a determinate categorie di aiuti di Stato orizzontali, modificato dal regolamento (UE) n. 733/2013, del 22 luglio 2013;
- la Comunicazione della Commissione Europea pubblicata in Gazzetta Ufficiale dell'Unione Europea C209/1 del 23 luglio 2013 "*Orientamenti in materia di aiuti di Stato a finalità regionale 2014- 2020*";
- il Regolamento (UE) n. 1301/2013 del Parlamento europeo e del Consiglio, del 17 dicembre 2013, relativo al Fondo europeo di sviluppo regionale e a disposizioni specifiche concernenti l'obiettivo "*Investimenti a favore della crescita e dell'occupazione*" e che abroga il regolamento (CE) n. 1080/2006;
- il Regolamento (UE) n. 1303/2013 del Parlamento Europeo e del Consiglio del 17 dicembre 2013 recante disposizioni comuni sul Fondo europeo di sviluppo regionale, sul Fondo sociale europeo, sul Fondo di coesione, sul Fondo europeo agricolo per lo sviluppo rurale e sul Fondo europeo per gli affari marittimi e la pesca e disposizioni generali sul Fondo europeo di sviluppo regionale, sul Fondo sociale europeo, sul Fondo di coesione e sul Fondo europeo per gli affari marittimi e la pesca, e che abroga il regolamento (CE) n. 1083/2006 del Consiglio.
- il Regolamento (UE) n. 1407/2013 della Commissione del 18 dicembre 2013 relativo all'applicazione degli articoli 107 e 108 del trattato sul funzionamento dell'Unione europea agli aiuti «*de minimis*»;
- il Regolamento (UE) n. 651/2014 della Commissione del 17.06.2014 pubblicato sulla Gazzetta Ufficiale

dell'Unione Europea L 187/1 del 26 giugno 2014 che dichiara alcune categorie di aiuti compatibili con il mercato interno in applicazione degli articoli 107 e 108 del Trattato;

- la Carta degli aiuti a finalità regionale 2014-2020 per l'Italia che definisce le zone che possono beneficiare di aiuti a finalità regionale agli investimenti ai sensi delle norme UE in materia di aiuti di Stato, e fissa i livelli massimi di aiuto (cosiddette "intensità di aiuto") per le imprese nelle regioni ammissibili;
- Il Regolamento di esecuzione (UE) n. 964/2014 della Commissione dell'11 settembre 2014 recante modalità di applicazione del regolamento (UE) n. 1303/2013 del Parlamento europeo e del Consiglio per quanto concerne i termini e le condizioni uniformi per gli strumenti finanziari;
- il Regolamento (UE) del 30.03.2020, n. 460 "*che modifica i Reg. (UE) n.1301/2013, (UE) n.1303/2013 e (UE) n.508/2014 per quanto riguarda misure specifiche volte a mobilitare gli investimenti nei sistemi sanitari degli Stati membri e in altri settori delle loro economie in risposta all'epidemia di COVID-19*";
- Il Regolamento (UE) 23.04.2020, n. 558 "*che modifica i regolamenti (UE) n. 1301/2013 e (UE) n. 1303/2013 per quanto riguarda misure specifiche volte a fornire flessibilità eccezionale nell'impiego dei fondi strutturali e di investimento europei in risposta all'epidemia di COVID-19*",
- L'art. 2, commi 203 e seguenti, della legge 23 dicembre 1996, n. 662, recante disposizioni in materia di programmazione negoziata;
- Il Decreto Legislativo n. 123 del 31 marzo 1998 recante disposizioni per la razionalizzazione degli interventi di sostegno pubblico alle imprese e disciplinante la procedura negoziale di concessione degli aiuti;
- Il Decreto MAP del 18 aprile 2005 e s.m.i. per la determinazione della dimensione aziendale;
- la L.R. 29 Giugno 2004 n. 10, recante "*Disciplina dei regimi regionali di aiuto*" e, in particolare, l'art. 1 che disciplina le modalità di approvazione dei Regolamenti attuativi della Legge;
- la L.R. 20/06/2008, n. 15 e s.m.i. "*Principi e linee guida in materia di trasparenza dell'attività amministrativa nella Regione Puglia*";
- la Legge Regionale n. 10 del 29 giugno 2004 e s.m.i., recante "*Disciplina dei regimi regionali di aiuto*" e successive modificazioni e integrazioni, stabilisce che la Regione Puglia, con appositi regolamenti, disciplina i regimi regionali di aiuto a sostegno del sistema produttivo compatibili con il mercato comune e non soggetti all'obbligo di notificazione ai sensi di quanto previsto dagli articoli 107 e 108 del trattato CE;
- la Deliberazione della Giunta Regionale del 17 luglio 2014, n. 1498 - Approvazione Programma Operativo Regionale Puglia 2014-2020 Pubblicato sul Bollettino Ufficiale della Regione Puglia n. 112 del 20.08.2014;
- il Regolamento Regionale 1 agosto 2014, n. 15 Regolamento per la concessione di aiuti di importanza minore (de minimis) alle PMI ed abrogazione dei Regolamenti regionali 31 gennaio 2012, n. 2, 29 maggio 2012, n. 9, 20 agosto 2012, n. 19 e 7 febbraio 2013, n.1;
- il Regolamento della Puglia per gli aiuti compatibili con il mercato interno ai sensi del TFUE (Regolamento regionale della Puglia per gli aiuti in esenzione) n. 17 del 30 settembre 2014, adottato con DGR n. 1896 del 23 settembre 2014, pubblicato sul BURP n. 139 suppl. del 06/10/2014, in attuazione del Regolamento (UE) 651/2014 del 17.06.2014, e ss.mm. e ii.;
- la Deliberazione del 6 ottobre 2015, n. 1735 pubblicata nel Bollettino Ufficiale della Regione Puglia n. 137 del 21 ottobre 2015, la Giunta regionale ha approvato in via definitiva il Programma Operativo Regionale 2014/2020 - FESR della Puglia, a seguito della Decisione Comunitaria C(2015) 5854 del 13 agosto 2015 che adotta il Programma Operativo Puglia per l'intervento comunitario del Fondo Europeo di Sviluppo Regionale;
- la DGR n. 1518 del 31.07.2015 con la quale la Giunta regionale ha adottato il nuovo modello organizzativo denominato "Modello Ambidestro per l'Innovazione della macchina Amministrativa regionale" integrata con DGR n. 458 del 08.04.2016;
- la DGR del 29.07.2016, n. 1176 con cui la Giunta Regionale ha provveduto a conferire gli incarichi di Direzione di Sezione;
- la DGR del 07.06.2016, n. 833 di nomina dei Responsabili di Azione P.O.R Puglia FESR-FSE 2014/2020;
- la Determinazione Dirigenziale del 17.05.2019, n. 304 con la quale è stata attribuita la responsabilità della sub-azione 3.8.a;

- le DGR del 30.07.2019, n. 1439, del 04.11.2019, n. 1973, del 18.11.2019, n. 2091, del 09.12.2019, n. 2313, del 25.02.2020, n. 211, con cui la Giunta Regionale ha prorogato gli incarichi di Direzione di Sezione;
- la DGR dell'08.04.2020, n. 508, con la quale la Giunta ha modificato il termine di decorrenza degli incarichi dei Dirigenti di Sezione;
- la Legge Regionale n. 55 del 30.12.2019 "Disposizioni per la formazione del bilancio 2020 e bilancio pluriennale 2020-2022 della Regione Puglia (Legge di stabilità regionale 2020)" ;
- la Legge Regionale n. 56 del 30.12.2019 "Bilancio di previsione della Regione Puglia per l'esercizio finanziario 2020 e pluriennale 2020-2022";
- la Deliberazione di Giunta regionale n. 55 del 21.01.2020 di approvazione del Documento tecnico di accompagnamento e del Bilancio finanziario gestionale 2020 – 2022;

Premessi, altresì:

- L'azione 6.1.6 del Programma Pluriennale dell'Asse VI (PPA) del P.O. FESR 2007-2013, approvato con deliberazione della Giunta Regionale n. 2574 del 22/11/2011 e denominata "*Contributi a favore di cooperative di garanzia e consorzi fidi per la dotazione di fondi rischi diretti alla concessione di garanzia a favore di operazioni di credito attivate da PMI socie"*, la quale prevede la possibilità di concedere contributi a favore di Cooperative di garanzia e Consorzi Fidi per la dotazione di fondi rischi diretti alla concessione di garanzie a favore di operazioni di credito intraprese da imprese socie;
- Gli Avvisi adottati nell'ambito della predetta Azione, l'ultimo dei quali – 3° avviso, Fondo 2015 – adottato con Determinazione Dirigenziale del 18.11.2015, n. 2128;
- La sub-azione 3.8.a del P.O.R. Puglia FESR-FSE 2014.2020, la quale prevede la possibilità di assegnare "c*ontributi a favore di cooperative di garanzia e consorzi fidi per la dotazione di fondi rischi diretti alla concessione di garanzia a favore di operazioni di credito attivate da PMI socie"*, le cui linee di indirizzo sono state approvate con Deliberazione della Giunta Regionale n. 1028/2017, e il cui avviso è stato approvato con la Determinazione Dirigenziale n. 1241/2017 e ss.mm. e ii.;

Considerati:

- gli Accordi di Finanziamento sul 3° Avviso (Fondo 2015) dell'Azione 6.1.6, sottoscritti in data 06.12.2015 con i Confidi assegnatari dei Fondi, con i quali la Regione ha trasferito le risorse aggiudicate in unica soluzione mediante accreditamento presso uno o più conti correnti bancari intestati ai Confidi e vincolati all'ordine della Regione;
- Gli obiettivi di utilizzo dei contributi fissati all'interno dei predetti Accordi, in ragione di determinate scadenze temporali, successivamente prorogate fino alla scadenza del 31.03.2017;
- La Deliberazione del 24.03.2017, n. 383 con la Giunta Regionale ha stabilito che i confidi che alla data suindicata avessero raggiunto il moltiplicatore nazionale stabilito a chiusura della Programmazione 2007-2013 (1:1), beneficiassero di una proroga al 31.12.2018, onde consentire loro il totale impiego delle risorse, in conformità al moltiplicatore inizialmente stabilito negli accordi di finanziamento (4:1);
- che nella predetta Deliberazione la Giunta ha stabilito, altresì, che "*a decorrere dal 1° gennaio 2019 le risorse restituite all'Azione 6.1.6 in relazione alle garanzie prestate, incrementate degli interessi sulle giacenze della liquidità, al netto dei costi di gestione e delle perdite, che hanno costituito spesa ammissibile in sede di chiusura del PO FESR 2007-2013 dovranno essere mantenute nella disponibilità dell'Azione 6.1.6 e saranno riutilizzate dalla Regione Puglia, per il tramite dei Confidi, per nuove operazioni di garanzia a favore delle piccole e medie imprese per le medesime finalità del Fondo (…)"*;
- Con riferimento alla sub-azione 3.8.a del P.O.R. Puglia FESR-FSE 2014-2020, che disposizioni analoghe sono state previste negli Accordi di finanziamento sottoscritti con i confidi assegnatari dei Fondi, e precisamente all'art. 17.3, laddove è previsto che "*le risorse a valere sulle garanzie liberate vengono riutilizzate dal confidi, conformemente al presente Accordo, ai sensi dell'art. 44 del Reg 1303/2013, entro il 31.12.2023*" e al successivo comma 6 dello stesso articolo, laddove è previsto che "*gli eventuali importi recuperati e gli importi non impiegati, incrementati degli interessi e, detratte le perdite, sono utilizzati in conformità con quanto disciplinato agli articoli 44 e 45 del Reg. (UE) n. 1303/2013*";

Rilevato che:

- Con Deliberazione dell'11.07.2018, n. 1263 la Giunta regionale ha stabilito "*di attribuire ai Confidi che hanno raggiunto gli obiettivi di utilizzo, per la parte di garanzie erogate al 31.03.2017 la piena disponibilità dei contributi concessi nell'ambito dell'Azione 6.1.6 P.O. FESR 2007-2013 – 3° Avviso (Fondo 2015), approvato con la Determinazione Dirigenziale n. 2128 del 18 novembre 2015 e pubblicato sul BURP del 19 novembre 2015 n. 151, prevedendone la destinazione a specifici fondi rischi da utilizzare, conformemente ai principi della programmazione 2014-2020: a. nel limite del 15% del contributo concesso, per la costituzione di un fondo da destinare alla concessione di "Credito diretto" verso le micro e piccole imprese pugliesi; b. nel limite del residuo dei contributi concessi, per la destinazione a specifico fondo rischi da utilizzare per: copertura di eventuali perdite su crediti, in relazione alle garanzie concesse a PMI pugliesi, sulle posizioni garantite in essere al 31.03.2017 e sulle posizioni erogate anche successivamente al 31.03.2017 a valere sui fondi di cui all'Azione 6.1.6 P.O. FESR 2007-2013 – 3° Avviso; accantonamenti riferiti a garanzie in favore di PMI pugliesi, anche nella forma di garanzie di portafoglio, in essere al 31.03.2017 e comunque su garanzie concesse a valere sui fondi di cui all'Azione 6.1.6 P.O. FESR 2007-2013 – 3° Avviso anche successivamente al 31.03.2017; rilascio di nuove garanzie verso le PMI pugliesi*";
- Nella predetta Deliberazione, la Giunta ha altresì stabilito "*di rinviare a successivo provvedimento l'attribuzione ai Confidi in proroga ai sensi della D.G.R. n. 383/2017 la piena disponibilità dei contributi concessi nell'ambito dell'Azione 6.1.6 P.O. FESR 2007-2013 – 3° Avviso, in considerazione delle proroghe concesse, anche per la parte di garanzie erogate successivamente e fino al 31.12.2018, per le specifiche finalità di cui al precedente alinea*";
- Con successiva Deliberazione del 16.07.2019, n. 1335 la Giunta Regionale ha esteso le previsioni di cui ai precedenti allinea anche alle garanzie concesse tra il 01.04.2017 e il 31.12.2018;
- con Determinazione Dirigenziale del 27.12.2019, n. 1066 la Sezione competente ha adottato delle brevi Linee Guida sugli oneri informativi cui i confidi sono tenuti con riferimento all'utilizzo dei rientri di cui alle suddette deliberazioni;
- con ulteriore Deliberazione del 02.04.2020, la Giunta regionale ha modificato le precedenti Deliberazione n. 1263/2018 e n. 1335/2019, portando dal 15% al 100% la possibilità di credito diretto sui rientri dell'Azione 6.1.6 3° Avviso (Fondo 2015), e disponendo, altresì, la possibilità di utilizzare fino al 30% dei rientri del Fondo Rischi 2014-2020, sub-azione 3.8.a, relativi a somme richieste, svincolate, controllate e certificate;

Rilevato, altresì, che:

- A seguito dell'approvazione della DGR n. 444/2020, risulta opportuno modificare le Linee Guida adottate con la Determinazione Dirigenziale del 27.12.2019, n. 1066, contenente la disciplina degli obblighi informativi cui sono tenuti i confidi nell'utilizzo dei rientri relativi ai contributi in oggetto, recependole in un nuovo testo consolidato.

VERIFICA AI SENSI DEL REGOLAMENTO UE n. 679/2016
e del D. Lgs n. 196/2003, come modificato dal D. Lgs. n. 101/2018
Garanzie di riservatezza

La pubblicazione dell'atto all'Albo, salve le garanzie previste dalla Legge n. 241/90 in tema di accesso ai documenti amministrativi, avviene nel rispetto della tutela della riservatezza dei cittadini secondo quanto disposto dal Regolamento UE n. 679/2016 in materia di protezione dei dati personali, nonché dal D. Lgs. n. 196/2003 come modificato dal d. lgs. n. 101/2018, ed ai sensi dal vigente Regolamento Regionale n. 5/2006 per il trattamento dei dati sensibili e giudiziari, in quanto applicabile

.Ai fini della pubblicità legale, l'atto destinato alla pubblicazione è redatto in modo da evitare la diffusione di dati personali identificativi non necessari ovvero il riferimento alle particolari categorie di dati previste dagli articoli 9 e 10 del Regolamento citato; qualora tali dati fossero indispensabili per l'adozione dell'atto, essi sono trasferiti in documenti separati, esplicitamente richiamati.

Adempimenti contabili ai sensi del D. Lgs. n. 118/2011e ss.mm. e ii.

Si dichiara che la presente determinazione non comporta alcun mutamento qualitativo e quantitativo di entrata o di spesa né a carico del bilancio regionale né a carico degli enti per i cui debiti i creditori potrebbero rivalersi sulla Regione e che è escluso ogni ulteriore onere aggiunto rispetto a quelli già autorizzati a valere sullo stanziamento previsto dal bilancio regionale.

Tutto ciò visto, premesso, considerato e rilevato,

ritenuto di dover provvedere in merito

DETERMINA

per i motivi indicati in narrativa:

- di prendere atto delle premesse che costituiscono parte integrante e sostanziale della presente determinazione;
- di approvare le modifiche alle Linee Guida sull'informativa nell'utilizzo dei rientri, come da versione consolidata allegato 1 alla presente determinazione - della quale costituiscono parte integrante -, e che sostituiscono le precedenti approvate con la D.D. n. 1066/2019.

Il presente atto, immediatamente esecutivo, si compone di n. 13 pagine, comprese n. 6 pagine dell'allegato 1, e viene:

- trasmesso in formato digitale:
  - al Segretariato della Giunta Regionale,
- pubblicato sui portali: www.regione.puglia.it – Sezione "Amministrazione Trasparente – Determinazioni Dirigenziali", www.sistema.puglia.it – Sezione "Trasparenza degli Atti" e sul B.U.R.P.;
- notificato ai confidi assegnatari dei Fondi regionali in oggetto.

La Dirigente della Sezione
Gianna Elisa BERLINGERIO

REGIONE PUGLIA

DIPARTIMENTO SVILUPPO ECONOMICO, INNOVAZIONE, ISTRUZIONE, FORMAZIONE E LAVORO
SEZIONE COMPETITIVITA' E RICERCA DEI SISTEMI PRODUTTIVI

Allegato 1

P.O. FESR Puglia 2007-2013 - Azione 6.1.6 - 3° avviso (Fondo 2015)
P.O.R. FESR-FSE Puglia 2014-2020 - sub-azione 3.8.a (Fondo rischi)

Informativa periodica sull'utilizzo dei contributi concessi (rientri)
Linee Guida

Premessa

Con la Deliberazione n. 1263/2018, avente ad oggetto "*P.O. FESR Puglia 2007-2013 - Asse VI - Linea di Intervento 6.1 - Azione 6.1.6 – "Contributi a favore di cooperative di garanzia e consorzi fidi per la dotazione di fondi rischi diretti alla concessione di garanzia a favore di operazioni di credito attivate da PMI socie" – Utilizzo risorse 3° avviso (Fondo 2015) in relazione agli obiettivi di utilizzo al 31.03.2017. Disposizioni sull'impiego delle restituzioni***"**, la Giunta regionale ha disposto anche in merito alla futura adozione di Linee Guida sulla definizione della periodica informativa da parte dei Confidi sull'utilizzo dei contributi loro concessi, compreso, quindi l'utilizzo delle somme derivanti dai rientri del 3° avviso.

Analoga Deliberazione – la n. 1335 del 16.07.2019 - è stata adottata con riferimento agli impieghi al 31.12.2018, sempre sul 3° Avviso (Fondo 2015), da parte dei confidi in proroga per il raggiungimento del moltiplicatore originario (4:1). Anche tale Deliberazione richiama l'adozione di Linee Guida sulla definizione della periodica informativa da parte dei Confidi sull'utilizzo dei contributi loro concessi, compreso, quindi l'utilizzo delle somme derivanti dai rientri del 3° avviso.

Nell'addendum all'Accordo di finanziamento sottoscritto dei confidi e relativo al 3° Avviso (31.03.2017), si legge espressamente che Il comma 2 dell'art.13 è sostituito con la seguente nuova formulazione:

"*A decorrere dal 1° gennaio 2019 le risorse restituite all'Azione 6.1.6 in relazione alle garanzie prestate, incrementate degli interessi sulle giacenze della liquidità, al netto dei costi di gestione e delle perdite, che hanno costituito spesa ammissibile in sede di chiusura del PO FESR 2007-2013 dovranno essere mantenute nella disponibilità dell'Azione 6.1.6 e saranno riutilizzate dalla Regione Puglia, per il tramite dei Confidi, per nuove operazioni di garanzia a favore delle piccole e medie imprese per le medesime finalità del Fondo, in modo da garantire che la durata delle operazioni di garanzia erogate ai sensi del presente Accordo, non sia successiva al 31.12.2028*".

e che il comma 4 dell'art.13 è sostituito dal seguente:

"*Ove, per consentire unità di azione alle politiche regionali per l'erogazione di aiuti alle piccole e medie imprese, le risorse disponibili, come definite nel precedente comma 2, debbano essere trasferite ad altro strumento di ingegneria finanziaria a favore delle PMI, saranno fatti salvi gli effetti successivi, limitatamente alle operazioni in essere alla data del trasferimento e fino all'estinzione delle stesse e/o delle attività di recupero di eventuali crediti che dovessero sorgere dalle predette operazioni. Con successiva deliberazione della Giunta Regionale saranno definite le modalità per l'attuazione del trasferimento*."

Il nuovo art. 13, comma 2, pertanto, in combinato disposto con le summenzionate Deliberazioni, consente ai confidi di disporre sui rientri secondo le modalità ivi indicate.

Ai sensi della **DGR n. 1263/2018**, i confidi possono utilizzare i contributi concessi, per la destinazione a specifico fondo rischi da utilizzare per:

"a) nei limiti del 15% del contributo concesso, per la costituzione di un Fondo da destinare alla concessione di "Credito diretto" verso le micro e piccole imprese pugliesi;

b) nei limiti del residuo dei contributi concessi, per la per la destinazione a specifico fondo rischi da utilizzare per:

1.copertura di eventuali perdite su crediti, in relazione alle garanzie concesse a PMI pugliesi, sulle posizioni garantite in essere al 31.03.2017 e sulle posizioni erogate anche successivamente al 31.03.2017 a valere sui fondi di cui all'Azione 6.1.6 P.O. FESR 2007-2013 – 3° Avviso;

2. accantonamenti riferiti a garanzie in favore di PMI pugliesi, anche nella forma di garanzie di portafoglio, in essere al 31.03.2017 e comunque su garanzie concesse a valere sui fondi di cui all'Azione 6.1.6 P.O. FESR 2007-2013 – 3° Avviso anche successivamente al 31.03.2017;

3. rilascio di nuove garanzie verso le PMI pugliesi".

La **DGR n. 1335/2019** ha esteso le previsioni di cui ai precedenti allinea anche alle garanzie concesse tra il 01.04.2017 e il 31.12.2018.

Con ulteriore **Deliberazione del 02.04.2020, n. 444** la Giunta regionale ha disposto di:

- "*consentire ai Confidi assegnatari dei Fondi regionali sopra specificati di portare dal 15% al 100% l'utilizzo dei rientri del 3° Avviso della Programmazione 2007-2013 – Azione 6.1.6 (fondo 2015) anche per la concessione di "Credito diretto" verso le micro e piccole imprese pugliesi con modalità che assicurino il sostegno a tali imprese soprattutto in seguito alla emergenza sanitaria da Covid -19;*

- *consentire ai Confidi assegnatari della dotazione del "Fondo Rischi 2014-2020" (Garanzia Diretta), di cui alle Determinazioni Dirigenziali n. 1651/2017 e n. 2039/2017, di utilizzare fino al 30% dei rientri delle risorse già oggetto di spesa eleggibile – quindi relative ad importi già richiesti, svincolati, controllati e certificati - per la concessione di "Credito diretto" verso le micro e piccole imprese pugliesi con modalità che assicurino il sostegno a tali imprese soprattutto in seguito alla emergenza sanitaria da Covid -19;*

- *confermare, per quanto non modificato dalla suddetta Deliberazione, il contenuto delle precedenti D.G.R. 11.07.2018, n. 1263 e 16.07.2019, n. 1335;*

- *demandare alla Sezione competente l'eventuale aggiornamento delle vigenti Linee Guida adottate con la Determinazione Dirigenziale del 27.12.2019, n. 1066 sulle modalità di registrazione e la periodica informativa da parte dei Confidi in merito all'utilizzo dei contributi loro concessi ai sensi delle Deliberazioni in precedenza adottate, nonché, qualora necessario, l'eventuale adozione di disposizioni integrative*".

Informativa periodica e relative modalità

In coerenza con le previsioni degli Accordi di finanziamento relativi all'Azione 6.1.6 3° Avviso (Fondo 2015) del P.O. FESR Puglia 2007-2013 e alla sub-azione 3.8.a (Fondo rischi) del P.O.R. FESR-FSE Puglia 2014-2020, sottoscritti tra Regione e confidi, questi ultimi trasmettono, entro il 31 maggio dell'anno successivo all'annualità di riferimento, una informativa generale, per ciascun Fondo, sull'utilizzo dei rientri relativi ai Fondi in oggetto, secondo quanto disposto della DGR n. 1263/2018, dalla DGR n. 1335/2019 e dalla DGR n. 444/2020, al fine di illustrarne le attività; l'Amministrazione regionale può, altresì, richiedere una relazione semestrale intermedia.

Si rammenta che, qualora permanga l'elemento di aiuto, in applicazione della normativa vigente, le nuove posizioni sono soggette alla registrazione in RNA, previa comunicazione alla Regione e predisposizione nel sistema dello specifico regime di aiuto.

All'avvio dell'operatività relativa al credito diretto, il confidi provvede a comunicare alla Regione l'importo di ciascun Fondo; tale importo verrà successivamente aggiornato alla data delle relazioni periodiche.

Il monitoraggio viene effettuato tramite produzione di una relazione sintetica, contenente i dati di seguito indicati, e tramite gli usuali allegati 1 (prospetto delle garanzie), 2 (dati dei conti correnti inerenti l'azione) e 3 (elenco pratiche garantite/erogate), già in uso per il monitoraggio delle garanzie in essere ed adottati con le precedenti Linee Guida sulla rendicontazione, nonché eventuali altri modelli ad adottarsi, qualora necessari.

Tale informativa comprende (per ciascun Fondo):

- un bilancio generale del Fondo, con l'indicazione di proventi e perdite – necessari anche al fine di quantificare la coperture di eventuali perdite sui crediti;
- l'elenco delle operazioni effettuate (investimenti effettuati dalle imprese, crediti concessi, garanzie relative per impresa e per settore)

In particolare:

Con riferimento alle eventuali nuove garanzie:

1.Numero delle richieste di accesso alla garanzia;

2.Numero delle domande accolte;

3.Garanzie erogate:

- Importo totale;
- Importo medio;
- Distribuzione per classi di importo, in euro (0,00 – 50.000,00; 50.001,00 - 100.000,00; 100.001,00-250.000,00; 250.001,00-500.000,00; oltre 500.001,00).

4. Finanziamenti relativi alle garanzie attivate:

- Importi totali;
- Importi medi;
- Distribuzione per classi di importo, in euro (0,00 – 50.000,00; 50.001,00 - 100.000,00; 100.001,00-250.000,00; 250.001,00-500.000,00; oltre 500.001,00).

5. Operazioni di finanziamento sottese alle garanzie erogate (numerosità e importi):

- capitalizzazione aziendale;
- attivo circolante;
- investimenti in attivi materiali e immateriali.

6. Caratteristiche delle imprese garantite:

- Province di localizzazione;
- Settore di attività;
- Dimensione.

7. Escussioni a valere sulle garanzie di cui al punto 3 (numerosità e importo,) con separata indicazione delle posizioni a default ma non escusse;

8. Previsioni di perdita sulle escussioni di cui al punto 7 (numerosità e importo) e sulle posizioni a default non ancora escusse;

9. Accantonamenti per garanzie e impegni a valere sulle garanzie di cui al punto 3;

10. Sintesi delle procedure in corso per il recupero delle somme oggetto di escussione.

Con riferimento agli eventuali finanziamenti diretti erogati (credito diretto):

1.Numero delle richieste di accesso al finanziamento;

2.Numero delle domande accolte;

3.Finanziamenti erogati:

- Importo totale;
- Importo medio;

- Distribuzione per classi di importo, in euro (0,00 – 10.000,00; 10.001,00 - 20.000,00; 20.001,00-30.000,00; 30.001,00-50.000,00; oltre 50.001,00);

4. Tipologia di finanziamenti (numerosità e importi):
   - capitalizzazione aziendale;
   - attivo circolante;
   - investimenti in attivi materiali e immateriali.
5. Presenza di eventuali garanzie di terzi:
6. Caratteristiche delle imprese finanziate:
   - Province di localizzazione;
   - Settore di attività;
   - Dimensione
7. Elenco delle posizioni in default.
8. Previsioni di perdita sui finanziamenti di cui al precedente punto 3 e sulle posizioni a default (punto 7).
9. Sintesi delle procedure in corso per il recupero delle somme di cui al punto 8, anche con riferimento alle garanzie eventualmente presenti (punto 5).

Oneri di gestione

Non è previsto il riconoscimento di oneri e/o spese di gestione o commissioni di qualsivoglia tipologia.

Controlli

La Regione Puglia potrà svolgere in ogni momento i controlli ritenuti opportuni per accertare la regolarità della gestione dei contributi in precedenza concessi; a tal fine potrà richiedere informazioni, dichiarazioni, documentazioni relative all'attività del Confidi, che è obbligato a dare debito riscontro nel termine indicato. È fatto obbligo ai Confidi beneficiari di consentire, a funzionari di organismi e/o servizi comunitari, nazionali e regionali preposti alle funzioni di controllo, controlli in loco finalizzati alla verifica della correttezza delle procedure poste in essere e della corretta utilizzazione dei contributi in precedenza assegnati.

Privacy

Il Confidi e la Regione Puglia, con riferimento alle operazioni suddette, operano in qualità di autonomi titolari del trattamento dei dati.

Il Confidi tratta i dati personali forniti dai destinatari finali, anche con l'ausilio di mezzi elettronici e comunque automatizzati, esclusivamente per le finalità previst e per gli scopi istituzionali suoi propri, nel rispetto del Regolamento (UE) n. 2016/679 e del d.lgs. n. 196/2003, come novellato dal d.lgs. n. 101/2018. Se necessario per le finalità di cui alle presenti Linee Guida, il confidi affida il trattamento dei dati a soggetti esterni chiamati a svolgere specifici incarichi per conto del Titolare in qualità di Responsabili del trattamento, previa esplicita autorizzazione ai sensi dall'articolo 28 del Regolamento.

L'informativa completa sul trattamento dei dati personali – cui si rimanda - è pubblicata sul sito internet del Confidi; il Confidi fornisce ai destinatari finali la propria informativa sul trattamento dei dati personali ai sensi dell'art. 13 e 14 del GDPR, acquisendone il consenso.

I dati trattati dalla Regione Puglia nell'ambito delle finalità di cui alle presenti Linee Guida sono essenzialmente relativi alle persone giuridiche destinatarie delle operazioni (garanzia e/o credito diretto), quindi prevalentemente dati non personali e come tali non rientranti nel campo di

applicazione del citato Regolamento; gli eventuali dati personali dei quali la Regione venga a conoscenza con riferimento alle presenti Linee Guida saranno trattati in conformità al predetto Regolamento UE n. 2016/679, nel rispetto dei principi di correttezza, liceità e tutela della riservatezza, anche con l'ausilio di mezzi elettronici e comunque automatizzati, esclusivamente per le finalità relative al procedimento nell'ambito del quale vengono acquisiti e per l'espletamento delle funzioni istituzionali di cui alle presenti Linee Guida.

L'acquisizione dei suddetti dati personali ed il relativo trattamento sono obbligatori in relazione alle finalità sopra descritte; l'eventuale rifiuto a fornirli determina l'impossibilità di attivare il procedimento amministrativo indicato.

In qualsiasi momento è possibile contattare il Responsabile della protezione dati all'indirizzo: rpd@regione.puglia.it.

Titolare del trattamento è la Giunta regionale; delegati al trattamento, ai sensi della D.G.R. n. 145/2019 e per le specifiche attività e funzioni di cui alle presenti Linee Guida, sono il Direttore del Dipartimento e la Dirigente della Sezione Competitività e Ricerca dei Sistemi Produttivi.

I dati personali saranno trattati esclusivamente dai soggetti incaricati e dagli eventuali Responsabili esterni individuati dal Titolare o da soggetti incaricati individuati dagli eventuali Responsabili esterni, autorizzati ed istruiti in tal senso, adottando tutte quelle misure tecniche ed organizzative adeguate per tutelare i diritti, le libertà e i legittimi interessi riconosciuti per legge agli interessati. I dati trattati, opportunamente anonimizzati, potranno essere utilizzati anche per eventuali finalità statistiche.

I dati personali saranno conservati per un periodo di almeno dieci anni dal termine del singolo procedimento, o dal successivo e diverso termine previsto dalla normativa di riferimento.

I suddetti dati non saranno in alcun modo oggetto di trasferimento in un Paese terzo extra europeo, né di comunicazione a terzi fuori dai casi previsti dalla normativa in vigore, né di processi decisionali automatizzati, compresa la profilazione.

Nell'ambito delle attività di cui alle presenti Linee Guida, i dati personali potranno essere comunicati:

- ad Autorità regionali, nazionali e comunitarie con finalità ispettive, di vigilanza, o di controllo, e all'Autorità giudiziaria nei casi previsti dalla legge;
- a soggetti privati, nei casi di accesso documentale (artt. 22 e ss., legge n. 241/1990) e accessi civico e generalizzato (art. 5, d.lgs. n. 33/2013), nei limiti e con le modalità previsti dalla legge;
- a soggetti pubblici, in adempimento ad obblighi normativamente previsti;
- ad altri dipartimenti/sezioni/uffici della Regione Puglia, alle Agenzie regionali ed alle proprie società "in house" per gli adempimenti di legge o per lo svolgimento delle attività istituzionali di competenza.

Gli interessati potranno esercitare i diritti previsti dagli artt. da 15 a 22 del Regolamento citato, e precisamente:

- Art. 15 - Diritto di accesso dell'interessato – L'interessato ha il diritto di ottenere dal titolare del trattamento la conferma che sia o meno in corso un trattamento di dati personali che lo riguardano e in tal caso, di ottenere l'accesso ai dati personali ed ogni informazione circa il trattamento in questione;

- Art. 16 - Diritto di rettifica – L'interessato ha il diritto di ottenere dal titolare del trattamento la rettifica dei dati personali inesatti che lo riguardano senza ingiustificato ritardo. Tenuto conto delle finalità del trattamento, l'interessato ha il diritto di ottenere l'integrazione dei dati personali incompleti, anche fornendo una dichiarazione integrativa;

- Art. 17 - Diritto alla cancellazione ("diritto all'oblio") – L'interessato ha il diritto di ottenere dal titolare del trattamento, in specifiche circostanze, la cancellazione dei dati personali che lo

riguardano senza ingiustificato ritardo e il titolare del trattamento ha l'obbligo di cancellare senza ingiustificato ritardo i dati personali;
- Art. 18 - Diritto alla limitazione del trattamento – al verificarsi di talune condizioni, l'interessato ha il diritto di ottenere dal titolare del trattamento la limitazione del trattamento;
- art. 20 - Diritto alla portabilità – . L'interessato, in determinati casi, ha il diritto di ricevere in un formato strutturato, di uso comune e leggibile da dispositivo automatico i dati personali che lo riguardano forniti a un titolare del trattamento e ha il diritto di trasmettere tali dati a un altro titolare del trattamento senza impedimenti da parte del titolare del trattamento cui li ha forniti;
- Art. 21 Diritto di opposizione – L'interessato ha il diritto di opporsi in qualsiasi momento, per motivi connessi alla sua situazione particolare, al trattamento dei dati personali che lo riguardano ai sensi dell'articolo 6, paragrafo 1, lettere e) o f), compresa la profilazione sulla base di tali disposizioni;
nonché di proporre, ai sensi dell'art. 77, reclamo ad una Autorità di controllo – Fatto salvo ogni altro ricorso amministrativo o giurisdizionale, l'interessato che ritenga che il trattamento che lo riguarda violi il regolamento ha il diritto di proporre reclamo a un'autorità di controllo, segnatamente nello Stato membro in cui risiede abitualmente, lavora oppure del luogo ove si è verificata la presunta violazione.

DETERMINAZIONE DEL DIRIGENTE SEZIONE FORMAZIONE PROFESSIONALE 26 marzo 2020, n. 537

POR Puglia FESR-FSE 2014-2020 Avviso Pubblico n.1/2017, A.D. n. 47/2018, BURP n. 17/2018 - Approvazione graduatorie rettificate a seguito di riesame e A.D. n. 472/2018, BURP n.68/2018, Riformulazione graduatoria: Ulteriore Proroga validità AUO per i corsi della LINEA 1 e Proroga validità AUO progetto Linea 2 A.D. n. 47/2018 soggetto attuatore NUOVI ORIZZONTI (capofila RTI).

la Dirigente della Sezione Formazione Professionale

Visti gli articoli 4 e 5 della L.R. n. 7/1997;

Vista la Deliberazione G.R. n. 3261 del 28/07/1998;

Visti gli artt. 4 e 16 del D. Lgs. n. 165/2001;

Visto l'art. 32 della legge 18 giugno 2009, n. 69, che prevede l'obbligo di sostituire la pubblicazione tradizionale all'Albo ufficiale con la pubblicazione di documenti digitali sui siti informatici;

Visto l'art. 18 del Dlgs 196/03 "Codice in materia di protezione dei dati personali" in merito ai Principi applicabili ai trattamenti effettuati dai soggetti pubblici;

Visto il Decreto del Presidente della Giunta Regionale n. 443 del 31/07/2015 e ss.mm.ii;

VISTO il DPCM del 4 marzo 2020 con il quale il Presidente del Consiglio dei Ministri, allo scopo di contrastare e contenere il diffondersi del virus COVID-19, ha sospeso sino al 15 marzo 2020 i servizi educativi per l'infanzia di cui all'articolo 2 del decreto legislativo 13 aprile 2017, n. 65 e le attività didattiche nelle scuole di ogni ordine e grado, nonché la frequenza delle attività scolastiche e di formazione superiore, comprese le Università e le Istituzioni di Alta Formazione Artistica Musicale e Coreutica, di corsi professionali, master e università per anziani, ferma in ogni caso la possibilità di svolgimento di attività formative a distanza;

RILEVATO che, in esito all'adozione del predetto decreto, la Giunta Regionale, con propria deliberazione n. 282 adottata in data 5 marzo, ha autorizzato gli enti beneficiari di interventi finanziati di formazione professionale a sospendere le attività in corso anche in deroga alle previsioni contenute negli atti unilaterali d'obbligo all'uopo sottoscritti sino al 15 marzo 2020 e comunque sino a nuove disposizioni al riguardo e ha prorogato di 15 giorni tutti i termini amministrativi e di conclusione delle attività contenuti negli atti unilaterali d'obbligo sottoscritti dai beneficiari;

CONSIDERATO che la precitata deliberazione, tra l'altro, demandava alla dirigente della Sezione Formazione Professionale l'adozione dei provvedimenti amministrativi conseguenti dando atto che con successivo provvedimento sarebbero state definite le procedure funzionali a garantire la ripresa delle attività;

CONSIDERATO che, successivamente all'approvazione della precitata deliberazione, il DPCM del 9 marzo 2020 - in ragione dell'evolversi della situazione epidemiologica, il carattere particolarmente diffusivo dell'epidemia e l'incremento dei casi sul territorio nazionale – ha disposto l'estensione all'intero territorio nazionale delle misure di cui all'articolo 1 del DPCM 8 marzo 2020, nonché del DPCM 11 marzo 2020 precisando, all'art. 2 del ridetto decreto, che le disposizioni in parola "*producono effetto dalla data del 10 marzo 2020 e sono efficaci fino al 3 aprile 2020*";

PRESO ATTO che:

con A.D. n. 47 del 22/01/2018, pubblicato sul BURP n. 17 dell'/01/02/2018, sono state approvate le graduatorie rettificate a seguito di riesame per complessivi n. 15 corsi per la Linea 1 e n. 5 progetti per la Linea 2;

con A.D. n. 190 del 02/03/2018, pubblicato sul BURP n. 34/2018, è stato approvato lo schema dell'Atto Unilaterale d'Obbligo (AUO) il cui punto 25 prevede la validità dello stesso al **30/06/2019 per la LINEA 1** e al **30/06/2020 per la LINEA 2** (tali date costituiscono termine ultimo per l'invio della rendicontazione/ certificazione finale delle spese attraverso il *Sistema Informativo Regionale di Certificazione MIRWEB 2014/2020*, da parte dei soggetti attuatori dei corsi della Linea 1 e dei progetti della Linea 2 assegnati con il succitato atto dirigenziale n. 47/2018);

con A.D. n. 472 del 03/05/2018 pubblicato sul BURP n. 68 del 17/05/2018 è stato rettificato l'A.D. n. 47/2017 e riformulata la graduatoria a seguito di riesame e con successivo A.D. n. 625 del 07/06/2018 pubblicato sul BURP n. 79 del 14/06/2018 sono state variate n. 4 sedi di Case Circondariali relativamente alla Linea 1;

con A.D. n. 676 del 21/06/2018, pubblicato sul BURP n. 86/2018, è stato approvato lo schema dell'Atto Unilaterale d'Obbligo (AUO)relativamente ai corsi assegnati con A.D. n. 472/2018 che prevede, al punto 25, la validità dello stesso al **30/12/2019 per la LINEA 1** e al **30/12/2020 per la LINEA 2** (tali date costituiscono termine ultimo per l'invio della rendicontazione/certificazione finale delle spese attraverso il *Sistema Informativo Regionale di Certificazione MIRWEB 2014/2020*, da parte dei soggetti attuatori dei corsi assegnati con il succitato atto n. 472/2018);

con A.D. n. 654/2019 pubblicato sul BURP n. 68/2019 è stata concessa una proroga dell'AUd'O al 30/09/2019 (per i corsi della Linea 1 assegnati con A.D. n. 47/2018)

con successivo A.D. n.1729 del 04/12/2019, pubblicato sul BURP n. 144/2019 è stata concessa ulteriore proroga dell'AUd'O al **30 aprile 2020, per i corsi assegnati con A.D. n. 47 del 22/01/2018** e **per i corsi assegnati con A.D. n. 472 del 03/05/2018 "***al fine di consentire alla Struttura di Controllo della Formazione Professionale di effettuare il controllo desk delle spese certificate dai soggetti attuatori";*

TANTO PREMESSO,

VISTI il DPCM del 4 marzo 2020, la DGR n. 282 de 5 marzo 2020, il DPCM del 9 marzo 2020, il DPCM dell'11 marzo 2020 nonché il DPCM del 22 marzo 2020, con il presente atto si procede a prorogare ulteriormente i termini di validità dell'AUO di cui all'Avviso n.1/2017 al **30 giugno 2020,** fatte salve nuove disposizioni al riguardo**,** per i **corsi della Linea 1** assegnati con **A.D. n. 47 del 22/01/2018** e per i **corsi della Linea 1 assegnati con A.D. n. 472 del 03/05/2018.**

Per i **Progetti della Linea 2** (n. 5 assegnati con A.D. n. 47/2018 e n. 1 con A.D. n.472/2018) si precisa che, a seguito di richieste motivate, sono state concesse proroghe ai sottolencati beneficiari:

-PLOTEUS (capofila RTI) proroga al 30/09/2020 con A.D. n. 333 del 09/04/2019;

-ARANEA (capofila RTI) proroga al 30/07/2020 con A.D. n. 888 del 23/07/2019;

-AGROMINIA (capofila RTI) proroga al 30/06/2020 con A.D. n. 457 del 12/03/2020;

-RINASCITA (capofila RTI) proroga al 30/06/2020 con A.D. n. 458 del 12/03/2020.

Pertanto, con il presente atto, si prorogano al **30 giugno 2020,** fatte salve nuove disposizioni al riguardo**,** i termini di validità dell'AUO relativi al progetto POR1420-EsecPen-41 "*OBIETTIVO LIBERO (dal riuso all'inclusione*" – Linea 2) assegnato al soggetto attuatore **NUOVI ORIZZONTI (capofila RTI)** con **A.D. n. 47 del 22/01/2018.**

Restano invariati i termini di validità dell'AUO (30/12/2020) per il progetto *"Liberi sapori"* – Linea 2 assegnato al soggetto attuatore **Fondazione Opera Santi Medici Cosma e Damiano (capofila RTI)** con **A.D. n. 472 del 03/05/2018.**

VERIFICA AI SENSI DEL D. Lgs 196/03

Garanzie alla riservatezza

La pubblicazione dell'atto all'albo, salve le garanzie previste dalla legge 241/90 in tema di accesso ai documenti amministrativi, avviene nel rispetto della tutela alla riservatezza dei cittadini, secondo quanto disposto dal D. Lgs 196/03 in materia di protezione dei dati personali e ss. mm. e ii., nonché dal vigente regolamento regionale n. 5/2006 per il trattamento dei dati sensibili e giudiziari.

Adempimenti contabili di cui alla L.R.28/01 e s.m.i.:
Non comporta alcun mutamento qualitativo e quantitativo di entrata o di spesa né a carico del bilancio regionale né a carico degli enti per i cui debiti i creditori potrebbero rivalersi sulla Regione e che è escluso ogni ulteriore onere aggiuntivo rispetto a quelli già autorizzati a valere sullo stanziamento dal bilancio regionale.

per le motivazioni espresse in narrativa che qui si intendono integralmente riportate:

DETERMINA

- di prorogare ulteriormente i termini di validità dell'AUO di cui all'Avviso n.1/2017 per i **corsi della Linea 1** assegnati con **A.D. n. 47 del 22/01/2018** e per i **corsi della Linea 1 assegnati con A.D. n. 472 del 03/05/2018**, **al 30 giugno 2020,** fatte salve nuove disposizioni al riguardo;
- di prorogare, altresì, i termini di validità dell'AUO relativi al progetto POR1420-EsecPen-41 "*OBIETTIVO LIBERO (dal riuso all'inclusione*" – Linea 2) assegnato al soggetto attuatore **NUOVI ORIZZONTI (capofila RTI)** con **A.D. n. 47 del 22/01/2018;**
- di dare atto che restano invariati i termini di validità dell'AUO per il progetto *"Liberi sapori"* – Linea 2 (30/12/2020), assegnato al soggetto attuatore **Fondazione Opera Santi Medici Cosma e Damiano (capofila RTI)** con **A.D. n. 472 del 03/05/2018.**

Il presente provvedimento, composto da n. 4 pagine:

- è redatto in unico esemplare ed è immediatamente esecutivo;
- sarà pubblicato sul portale www.sistema.puglia.it;
- sarà reso disponibile nel sito ufficiale della Regione Puglia www.regione.puglia.it nella sezione *"Amministrazione Trasparente";*
- sarà pubblicato sul portale www.sistema.puglia.it, nell'area riservata "DIOGENE", per la dovuta notifica all'Assessore alla Formazione Professionale e agli uffici del Servizio per gli adempimenti di competenza;
- sarà pubblicato sul Bollettino Ufficiale della Regione Puglia a cura del Servizio Formazione Professionale, ai sensi dell'art.6, della L.R. n.13/94.

La Dirigente della Sezione
Formazione Professionale
Dott.ssa Anna Lobosco

DETERMINAZIONE DEL DIRIGENTE SEZIONE FORMAZIONE PROFESSIONALE 15 aprile 2020, n. 691

DGR n. 282 del 05/03/2020 "Disposizioni conseguenti all'adozione del DPCM del 4/3/2020 e successivo DPCM del 10 aprile 2020 in materia di politiche attive del lavoro e formazione professionale". Disposizioni attuative in materia di ricorso alla FAD (formazione a distanza) per l'attuazione dei percorsi formativi erogati dagli Organismi di formazione in esito all'avviso pubblico OF/2016 "Offerta Formativa di Istruzione e Formazione Professionale" (approvato con A.D. n. 667 del 03/08/2016, BURP. n. 94/2016).

La Dirigente della Sezione Formazione Professionale

VISTI gli articoli 4 e 5 della L.R. n. 7/1997;

VISTA la Deliberazione G.R. n. 3261 del 28/7/1998;

VISTI gli artt. 4 e 16 del D. Lgs. 165/2001;

VISTO l'art. 32 della legge 18 giugno 2009, n. 69, che prevede l'obbligo di sostituire la pubblicazione tradizionale all'Albo ufficiale con la pubblicazione di documenti digitali sui siti informatici;

VISTO l'art. 18 del D. Lgs 196/03 "Codice in materia di protezione dei dati personali" in merito ai Principi applicabili ai trattamenti effettuati dai soggetti pubblici;

VISTO il D.lgs 10 agosto 2018, n. 106;

VISTO il DPCM del 4 marzo 2020 con il quale il Presidente del Consiglio dei Ministri, allo scopo di contrastare e contenere il diffondersi del virus COVID-19, ha sospeso sino al 15 marzo 2020 i servizi educativi per l'infanzia di cui all'articolo 2 del decreto legislativo 13 aprile 2017, n. 65 e le attività didattiche nelle scuole di ogni ordine e grado, nonché la frequenza delle attività scolastiche e di formazione superiore, comprese le Università e le Istituzioni di Alta Formazione Artistica Musicale e Coreutica, di corsi professionali, master e università per anziani, ferma in ogni caso la possibilità di svolgimento di attività formative a distanza;

RILEVATO che, in esito all'adozione del predetto decreto, la Giunta regionale pugliese, con propria deliberazione n. 282 adottata in data 5 marzo, dato atto chenell'attuazione della Programmazione regionale in tema di formazione professionale e politiche attive del lavoro tanto gli avvisi e le manifestazioni d'interesse regionali, tanto gli atti unilaterali d'obbligo sottoscritti dai beneficiari degli interventi *(i)* prevedono la realizzazione delle attività su base giornaliera da ultimarsi entro I termini appositamente fissati; *(ii)* prevedono il rispetto di termini inderogabili per il compimento di attività amministrative; *(iii)* escludono la possibilità di svolgere attività formative a distanza, ha autorizzato gli enti beneficiari di interventi finanziati di politiche attive del lavoro e di formazione professionale a sospendere le attività in corso anche in deroga alle previsioni contenute negli atti unilaterali d'obbligo all'uopo sottoscritti sino al 15 marzo 2020 e comunque sino a nuove disposizioni al riguardo e ha prorogato di 15 giorni tutti i termini amministrativi e di conclusione delle attività contenuti negli atti unilaterali d'obbligo sottoscritti dai beneficiari;

CONSIDERATO che la precitata deliberazione, tra l'altro, demandava al dirigente della Sezione Promozione e Tutela del Lavoro ed al dirigente della Sezione Formazione Professionale l'adozione dei provvedimenti amministrativi conseguenti dando atto che con successivo provvedimento sarebbero state definite le procedure funzionali a garantire la ripresa delle attività anche attraverso il ricorso alla formazione a distanza, evidentemente ritenendo necessaria la ripresa delle attività formative anche in deroga alle previgenti determinazioni che escludono, in situazioni ordinarie, il ricorso alla FAD;

CONSIDERATO che, successivamente all'approvazione della precitata deliberazione, il DPCM del 9 marzo 2020 - in ragione dell'evolversi della situazione epidemiologica, il carattere particolarmente diffusivo dell'epidemia e l'incremento dei casi sul territorio nazionale – aveva disposto l'estensione all'intero territorio nazionale delle misure di cui all'articolo 1 del DPCM 8 marzo 2020, nonché del DPCM 11 marzo 2020 precisando, all'art. 2 del ridetto decreto, che le disposizioni in parola "*producono effetto dalla data del 10 marzo 2020 e sono efficaci fino al 3 aprile 2020*"; l'ultimo DPCM del 10 aprile 2020 precisa, all'art. 8, che le disposizioni "*producono effetto dalla data del 14 aprile 2020 e sono efficaci fino al 3 maggio 2020*";

VISTE le note prott. nn. 3568 del 6/03/2020 e 36116 del 10/03/2020 della Divisione 6 dell'Anpal aventi ad oggetto "*Progetti formativi Fse - formazione a distanza*" ed il relativo riscontro prot. n. 1609341 datato 17/03/2020 della Direzione Generale per l'occupazione, Affari Sociali ed Inclusione della Commissione Europea;

VISTI gli artt. 20 e 21 del Codice dell'Amministrazione Digitale (CAD), di cui al D.L.gs n. 82/2005, come modificato dal D.lgs 13 dicembre 2017 n. 217;
VISTO l'avviso pubblico OF/2016 "Offerta Formativa di Istruzione e Formazione Professionale" (approvato con A.D. n.667 del 03/08/2016, BURP. n. 94/2016);
CONFERMATA l'obbligatorietà di rendicontare le attività finanziate esclusivamente tramite il Sistema Informativo Regionale di Certificazione MIRWEB 2014/2020;
Tutto ciò premesso e considerato, con l'adozione del presente provvedimento si procede *(i)* ad autorizzare i beneficiari dei finanziamenti, anche in deroga ai divieti contenuti nell'avviso pubblico di cui in premessa, il ricorso alla formazione a distanza esclusivamente in modalità sincrona al fine di garantire la ripresa delle attività formative secondo le prescrizioni di cui al presente provvedimento. Tanto sino a quando, persistendo la situazione di emergenza sanitaria, spiegheranno efficacia le disposizioni nazionali in materia di contenimento e gestione dell'emergenza epidemiologica da COVID-19 di cui agli artt. 1 e 3 del decreto-legge 23 febbraio 2020, n. 6; *(ii)* a stabilire che le ore di stage/tirocinio curriculare non possono essere erogate in modalità FAD sincrona;*(iii)*a stabilire che il ricorso alla modalità di erogazione della formazione finanziata di cui al punto che precede costituisce una facoltà riconosciuta agli enti attuatori delle attività e non costituisce, in alcun caso, un obbligo; *(iv)* a stabilire che il soggetto beneficiario che intenda realizzarel'attività formativa in FAD sincrona garantisca la disponibilità di un sistema di gestione della formazione *e-learning* (*LMS - Learning Management System*) o altro sistema equivalente in grado di monitorare e di certificare l'attività realizzata; *(v)* a stabilire che ogni attività formativa dovrà essere realizzata in conformità a standard idonei a garantire la tracciabilità, nell'ambito della piattaforma LMS utilizzata o altro sistema equivalente, dello svolgimento ed il completamento delle attività didattiche di ciascun utente, della partecipazione attiva del discente, del tutor e del docente, dell'attività svolta durante il collegamento al sistema e la durata, della regolarità e la progressività di utilizzo del sistema da parte dell'utente, delle modalità e il superamento delle valutazioni di apprendimento intermedie e finali realizzabili in modalità *e-learning*; *(vi)* a disporre che Il soggetto beneficiario garantisca, mediante idonee soluzioni tecniche, la profilazione dell'utente nel rispetto della normativa sul trattamento dei dati personali e della *privacy* e un'interfaccia di comunicazione con l'utente per fornire, in modo continuo nel corso dell'erogazione dell'attività formativa, assistenza, interazione, usabilità e accessibilità; *(vii)* a disporre che i beneficiari dei finanziamenti che intendano erogare la formazione in modalità sincrona debbano inviare una comunicazione all'indirizzo PEC dell'avviso pubblico, conforme all'*allegato* "*A*"al presente provvedimento, nella quale dovrà essere indicata la piattaforma che si intende utilizzare, dando atto dell'adeguatezza del supporto tecnologico e contenutistico con riferimento a: tutoraggio *on-line*, assistenza informatica, presenza di validi meccanismi di tracciabilità delle frequenze degli allievi e delle attività svolte da docenti e tutor nonché disponibilità dei riepiloghi degli accessi di tutti i soggetti coinvolti, esplicitazione delle modalità di controllo sulle presenze degli allievi e sui livelli di frequenza finale, illustrazione di criteri e metodi di verifica dei risultati di apprendimento conseguiti dagli allievi; *(viii)* a stabilire, fermo restando l'applicazione integrale di tutte le prescrizioni e sanzioni contenute nell'atto unilaterale d'obbligo e nei correlati provvedimenti dispositivi, che la FAD sincrona sia documentata sia dal registro didattico vidimato dall'Amministrazione regionale che dovrà essere sottoscritto in maniera autografa oppure da copia del registro didattico vidimato con firma digitale con indicazione della data di inizio e fine attività (in modalità PAdES con apposizione di firma grafica e preservazione del formato PDF/A) da docente e tutor sia da appropriati elementi probatori che consentano di accertare gli orari di fruizione della piattaforma FAD. In particolare, con riferimento a questi ultimi, la frequenza degli allievi verrà comprovata dalla produzione, in formato *excel*, per ogni giornata formativa svolta, della *griglia utenti per oggetto didattico* estratta dalla piattaforma FAD e riportante i *log* di sistema confermativi dell'accesso degli utenti e dell'indirizzo IP degli stessi. Tale documentazione dovrà essere caricata sul *Sistema Informativo Regionale di Certificazione MIRWEB 2014/2020,* per la produzione dei registri nei momenti stabiliti dall'AUO, nonché da quanto previsto nell'A.D. n. 489 del 20/03/2020 di proroga al 30 giugno 2020 dello stesso AUO (entro e non oltre il 30 giugno 2020, fatte salve nuove disposizioni al riguardo). Specificatamente copia della *griglia utenti per oggetto didattico* estratta dalla piattaforma FAD in formato excel dovrà essere caricata nella sezione del sistema di certificazione regionale mirweb nella sezione *FORMAZIONE -> ATTIVITA' FORMATIVA* nel link *Altri documenti*; *(ix)* a stabilire che il beneficiario può autorizzare l'impiego di docente e tutor in *smart*

working. In tal caso la copia del registro vidimato dall'Amministrazione regionale, con indicazione della data di inizio e fine attività, dovrà essere sottoscritto o con firma digitale (in modalità PAdES con apposizione di firma grafica e preservazione del formato PDF/A) da docente e tutor oppure con firma autografa (in tale ultimo caso è ammessa la produzione, con riferimento alla stessa sessione formativa, di due copie del registro vidimato dall'Amministrazione regionale recante una la firma del docente e l'altra la firma del tutor); *(x)*a disporre che il soggetto beneficiario assicuri che l'Amministrazione regionale, per l'esercizio delle proprie funzioni di controllo di cui all'art. 125 par. 5, lett. a) e b) del Regolamento (UE) n. 1303/2013, possa accedere alla piattaforma FAD e possa consultare i riepiloghi dettagliati relativi agli accessi degli allievi, dei docenti e dei tutor sino ai termini stabiliti dall'art. 140 del Regolamento (UE) n. 1303/2013; *(xi)*a disporre che, trattandosi di intervento finanziato da rendicontare a costi reali, nel periodo di fruizione della FAD, le utenze non potranno essere rendicontate nella microvoce di costo B.29, ma dovranno essere rendicontate nella macrovoce C (costi indiretti); *(xiii)* stabilire che le ore di stage/tirocinio curriculare non possono essere erogate in modalità FAD sincrona; con riferimento alle attività laboratoriali – considerata la possibilità di effettuare solo talune attività laboratoriali in FAD e verificata, d'altro canto, la necessità di far completare l'intero percorso ai discenti– è ammesso il ricorso alla FAD previa autorizzazione espressa del responsabile del procedimento che valuterà la praticabilità di erogare le attività formative laboratoriali in modalità FAD; *(xii)* a disporre che i corsi che risultano non terminati sono quelli riportati nel prospetto sottostante:

	Organismo di formazione	**Sede Corso**	**PR**	**Qualifica**	**Codice POR**	**ORE DA SVOLGERE**
1	ASCLA	CASARANO	LE	Operatore grafico - Ind. 2: Multimedia	OF16LE1	**Da svolgere 300 ore: 70 teoria e 80 pratica 150 stage**
2	CELIPS	BARI	BA	Operatore della ristorazione - Ind. 1: Preparazione pasti	OF16BA4	**Da svolgere n. 20 ore *di laboratorio pratico***
3	CIFIR	TRANI	BT	Operatore elettrico	OF16BT2	**Da svolgere n. 300 ore di teoria**
4	CIFIR	BARI	BA	Operatore della ristorazione - Ind. 1: Preparazione pasti	OF16BA6	**Da svolgere 270 ore: 16 teoria, 29 laboratorio Cucina, 3 laboratorio Sala/ bar, 222 STAG**E
5	ENAC	FOGGIA	FG	Operatore della trasformazione agroalimentare	OF16FG1	**Da svolgere n. 29,5 ore di teoria**
6	FORMARE PUGLIA	FASANO	BR	Operatore alla riparazione veicoli a motore Ind. 1: Riparazioni parti e sistemi meccanici ed elettronici del veicolo	OF16BR3	**Da svolgere 135 ore: 67 teoria e 68 pratica**
7	IRFIP	PIETRAMONTECORVINO	FG	Operatore della ristorazione - Ind. 1: Preparazione pasti	OF16FG6	**Da svolgere n.5 ore del Modulo "Accompagnamento al lavoro o al rientro nella istruzione ordinamentale"; n. 5 ore di "Orientamento congiunto famiglie-allievi" (attività extra curriculari); n. 128 ore di recupero già autorizzata (teoria)**

8	PROGRAMMA SVILUPPO	BARI	BA	Operatore alla riparazione dei veicoli a motore - Ind. 1 riparazioni parti e sistemi meccanici ed elettromeccanici del veicolo	OF16BA10	**Da svolgere 30 ore: 27 laboratorio e 3 Teoria Elettrotecnica**
9	SCUOLA EDILE LECCE	LECCE	LE	Operatore degli impianti termoidraulici	OF16LE2	**Da svolgere n. 168 ore stage**

Si precisa che l'istruttoria del presente provvedimento è stata espletata dal funzionario ROSA ANNA SQUICCIARINI e condivisa dal dirigente ANNA LOBOSCO, utilizzando le modalità previste dal "*lavoro agile semplificato*", in applicazione del DPCM 11 marzo 2020 e, in particolare, dell'art. 1, punto 6, nonché della deliberazione della G.R. n. 280 del 5 marzo 2020, che ha approvato la disciplina del lavoro agile per le strutture della Regione Puglia.

VERIFICA AI SENSI DEL D. Lgs. n. 196/2003

Garanzie alla riservatezza

La pubblicazione dell'atto all'albo, salve le garanzie previste dalla Legge n. 241/90 in tema di accesso ai documenti amministrativi, avviene nel rispetto della tutela alla riservatezza dei cittadini, secondo quanto disposto dal D.lgs n. 196/03 in materia di protezione dei dati personali, nonché dal vigente Regolamento regionale n. 5/2006 per il trattamento dei dati sensibili e giudiziari.

ADEMPIMENTI CONTABILI DI CUI ALLA L.R. N. 28/01
Non comporta alcun mutamento qualitativo o quantitativo di entrata o di spesa né a carico del bilancio regionale, né a carico di enti per i cui debiti, i creditori potrebbero avvalersi sulla Regione.

Per i motivi esposti in narrativa, che qui si intendono integralmente riportati

DETERMINA

- di autorizzare i beneficiari dei finanziamenti, come da prospetto di cui in narrativa, anche in deroga ai divieti contenuti nell'Avviso pubblico OF/2016 *"Offerta Formativa di Istruzione e Formazione Professionale"* (approvato con A.D. n. 667 del 03/08/2016, BURP. n. 94/2016), il ricorso alla formazione a distanza esclusivamente in modalità sincrona al fine di garantire la ripresa delle attività formative secondo le prescrizioni di cui al presente provvedimento. Tanto sino a quando, persistendo la situazione di emergenza sanitaria, spiegheranno efficacia le disposizioni nazionali in materia di contenimento e gestione dell'emergenza epidemiologica da COVID-19 di cui agli artt. 1 e 3 del decreto-legge 23 febbraio 2020, n. 6;
- di stabilire che le ore di stage/tirocinio curriculare non possono essere erogate in modalità FAD sincrona; con riferimento alle attività laboratoriali – considerata la possibilità di effettuare solo talune attività laboratoriali in FAD e verificata la necessità di far completare l'intero percorso ai discenti– è ammesso il ricorso alla FAD previa autorizzazione espressa del responsabile del procedimento che valuterà la praticabilità di erogare le attività formative laboratoriali in modalità FAD;
- di stabilire che il ricorso alla modalità di erogazione della formazione finanziata di cui al punto che precede costituisce una facoltà riconosciuta agli enti attuatori delle attività e non costituisce, in alcun caso, un obbligo;
- di stabilire che il soggetto beneficiario che intenda realizzare l'attività formativa in FAD sincrona garantisca la disponibilità di un sistema di gestione della formazione *e-learning* (*LMS - Learning*

Management System) o altro sistema equivalente in grado di monitorare e di certificare l'attività realizzata;

- di stabilire che ogni attività formativa dovrà essere realizzata in conformità a standard idonei a garantire la tracciabilità, nell'ambito della piattaforma utilizzata, dello svolgimento ed il completamento delle attività didattiche di ciascun utente, della partecipazione attiva del discente, del tutor e del docente, dell'attività svolta durante il collegamento al sistema e la durata, della regolarità e la progressività di utilizzo del sistema da parte dell'utente, delle modalità e il superamento delle valutazioni di apprendimento intermedie e finali realizzabili in modalità *e-learning*;
- di disporre che il soggetto beneficiario garantisca, mediante idonee soluzioni tecniche, la profilazione dell'utente nel rispetto della normativa sul trattamento dei dati personali e della *privacy* e un'interfaccia di comunicazione con l'utente per fornire, in modo continuo nel corso dell'erogazione dell'attività formativa, assistenza, interazione, usabilità e accessibilità;
- di disporre che i beneficiari dei finanziamenti che intendano erogare la formazione in modalità sincrona debbano inviare una comunicazione all'indirizzo PEC dell'avviso pubblico OF/2016, conforme all'*allegato* "*A*" al presente provvedimento, nella quale dovrà essere indicata la piattaforma che si intende utilizzare, dando atto dell'adeguatezza del supporto tecnologico e contenutistico con riferimento a: tutoraggio *on-line*, assistenza informatica, presenza di validi meccanismi di tracciabilità delle frequenze degli allievi e delle attività svolte da docenti e tutor nonché disponibilità dei riepiloghi degli accessi di tutti i soggetti coinvolti, esplicitazione delle modalità di controllo sulle presenze degli allievi e sui livelli di frequenza finale, illustrazione di criteri e metodi di verifica dei risultati di apprendimento conseguiti dagli allievi;
- di stabilire, fermo restando l'applicazione integrale di tutte le prescrizioni e sanzioni contenute nell'atto unilaterale d'obbligo e nei correlati provvedimenti dispositivi, che la FAD sincrona sia documentata sia dal registro didattico vidimato dall'Amministrazione regionale che dovrà essere sottoscritto in maniera autografa oppure da copia del registro didattico vidimato con firma digitale con indicazione della data di inizio e fine attività (in modalità PAdES con apposizione di firma grafica e preservazione del formato PDF/A) da docente e tutor sia da appropriati elementi probatori che consentano di accertare gli orari di fruizione della piattaforma FAD. In particolare, con riferimento a questi ultimi, la frequenza degli allievi verrà comprovata dalla produzione, in formato *excel*, per ogni giornata formativa svolta, della *griglia utenti per oggetto didattico* estratta dalla piattaforma FAD e riportante i *log* di sistema confermativi dell'accesso degli utenti e dell'indirizzo IP degli stessi. Tale documentazione dovrà essere caricata sul *Sistema Informativo Regionale di Certificazione MIRWEB 2014/2020* per la produzione dei registri nei momenti stabiliti dall'AUO, nonché da quanto previsto nell'A.D. n. 489 del 20/03/2020 di proroga al 30 giugno 2020 dello stesso AUO (entro e non oltre il 30 giugno 2020, fatte salve nuove disposizioni al riguardo). Specificatamente copia della *griglia utenti per oggetto didattico* estratta dalla piattaforma FAD in formato excel dovrà essere caricata nella sezione del sistema di certificazione regionale mirweb nella sezione *FORMAZIONE -> ATTIVITA' FORMATIVA* nel link *Altri documenti*;
- di stabilire che il beneficiario può autorizzare l'impiego di docente e tutor in *smart working*. In tal caso la copia del registro vidimato dall'Amministrazione regionale, con indicazione della data di inizio e fine attività, dovrà essere sottoscritto o con firma digitale (in modalità PAdES con apposizione di firma grafica e preservazione del formato PDF/A) da docente e tutor oppure con firma autografa (in tale ultimo caso è ammessa la produzione, con riferimento alla stessa sessione formativa, di due copie del registro vidimato dall'Amministrazione regionale recante una la firma del docente e l'altra la firma del tutor);
- di disporre che il soggetto beneficiario assicuri che l'Amministrazione regionale, per l'esercizio delle proprie funzioni di controllo di cui all'art. 125 par. 5, lett. a) e b) del Regolamento (UE) n. 1303/2013, possa accedere alla piattaforma FAD e possa consultare i riepiloghi dettagliati relativi agli accessi degli allievi, dei docenti e dei tutor sino ai termini stabiliti dall'art. 140 del Regolamento (UE) n. 1303/2013;
- di disporre che, trattandosi di intervento finanziato da rendicontare a costi reali, nel periodo di

fruizione della FAD, le utenze non potranno essere rendicontate nella microvoce di costo B.29, ma dovranno essere rendicontate nella macrovoce C (costi indiretti).

Il presente provvedimento, redatto in unico esemplare, composto da n. 9 pagine + l'Allegato "A"composto da n. 3 pagine per un totale di 12 pagine:

- viene redatto in forma integrale, secondo quanto disposto dal Dlgs 196/03 in materia di protezione dei dati personali e ss. mm. e ii;
- è immediatamente esecutivo;
- sarà pubblicato, sul portale www.sistema.puglia.it;
- sarà reso disponibile nel sito ufficiale della Regione Puglia www.regione.puglia.it nella sezione *"Amministrazione Trasparente";*
- sarà trasmesso in copia conforme all'originale al Segretariato Generale della Giunta Regionale;
- sarà pubblicato sul portale www.sistema.puglia.it, nell'area riservata "DIOGENE", per la dovuta notifica all'Assessore al ramo e agli uffici della Sezione per gli adempimenti di competenza;
- sarà notificato alla Sezione Programmazione Unitaria della Regione Puglia;
- sarà pubblicato sul BURP;
- l'istruttoria del presente provvedimento è stata espletata dal funzionario ROSA ANNA SQUICCIARINI e condivisa dal dirigente ANNA LOBOSCO, utilizzando le modalità previste dal "lavoro agile semplificato", in applicazione del DPCM 11 marzo 2020 e, in particolare, dell'art. 1, punto 6, nonché della deliberazione della G.R. n. 280 del 5 marzo 2020, che ha approvato la disciplina del lavoro agile per le strutture della Regione Puglia.

La dirigente della Sezione
dott.ssa Anna Lobosco

REGIONE PUGLIA

Dipartimento Sviluppo economico, Innovazione, Istruzione, Formazione e Lavoro
SEZIONE FORMAZIONE PROFESSIONALE

Allegato *"A"*

Unione Europea

Regione Puglia

PUGLIA FESR·FSE 2014/2020

Spett.le
Regione Puglia
Sezione Formazione Professionale
Via Corigliano 1
70132 BARI

Oggetto:POR Puglia FESR FSE 2014/2020. Asse X. Avviso pubblico OF/2016 "Offerta Formativa di Istruzione e Formazione Professionale" (approvato con A.D. n. 667 del **03/08/2016, BURP. n. 94/201. Corso denominato "_____" Comunicazione avvio della FAD.**

Il/la sottoscritto/a _____, nato/a a _____ il _____ e residente in _____ Via _____ in qualità di Legale rappresentante dell'Organismo formativo _____, con sede legale in _____ alla via /piazza _____ n. _____cf/p.iva _____ il quale, ai sensi e per gli effetti di quanto disposto dal dPR n. 445/2000, dichiara la veridicità dei dati sopra riportati;

PREMESSO CHE

- ✓ la Sezione Formazione Professionale della Regione Puglia, in esito all'avviso pubblico _____ (approvato con A.D. n. _____del __/__/20__), ha approvato giuste determinazione/i n. _____ la graduatoria dei progetti ammessi e finanziati tra i quali figura il progetto meglio specificato in oggetto;
- ✓ in data __/__/_____ l'Organismo formativo denominato_____ ha sottoscritto il relativo Atto Unilaterale d'Obbligo;

DICHIARA CHE

- ✓ lo scrivente Organismo di formazione intende garantire l'erogazione della FAD attraverso l'utilizzo della piattaforma _____ per la realizzazione del corso denominato _____;
- ✓ l'utilizzo della ridetta piattaforma garantisce un sistema di gestione della formazione *e-learning* (*LMS - Learning Management System*) o altro sistema equivalente in grado di monitorare e di certificare l'attività realizzata e

REGIONE PUGLIA **Dipartimento Sviluppo economico, Innovazione, Istruzione, Formazione e Lavoro**
SEZIONE FORMAZIONE PROFESSIONALE

comunque tutte le prescrizioni contenute nella determinazione n. __ del __/04/2020 del dirigente della Sezione Formazione Professionale avente ad oggetto "*DGR n. 282 del 05/03/2020 "Disposizioni conseguenti all'adozione del DPCM del 4/3/2020 in materia di politiche attive del lavoro e formazione professionale". Disposizioni attuative in materia di ricorso alla FAD (formazione a distanza) per l'attuazione dei percorsi formativi erogati dagli Organismi di formazione in esito all'avviso pubblico OF/2016 "Offerta Formativa di Istruzione e Formazione Professionale" (approvato con A.D. n. 667 del 03/08/2016, BURP. n. 94/2016);* la piattaforma garantisce tutoraggio *on-line*, assistenza informatica, presenza di validi meccanismi di tracciabilità delle frequenze degli allievi e delle attività svolte da docenti e tutor nonché disponibilità dei riepiloghi degli accessi di tutti i soggetti coinvolti, esplicitazione delle modalità di controllo sulle presenze degli allievi e sui livelli di frequenza finale;

- ✓ l'attività formativa sarà realizzata in conformità a standard idonei a garantire la tracciabilità, nell'ambito della piattaforma LMS utilizzata o altro sistema equivalente, dello svolgimento ed il completamento delle attività didattiche di ciascun utente, della partecipazione attiva del discente, del tutor e del docente, dell'attività svolta durante il collegamento al sistema e la durata, della regolarità e la progressività di utilizzo del sistema da parte dell'utente, delle modalità e il superamento delle valutazioni di apprendimento intermedie e finale realizzabili in modalità *e-learning*;

SI IMPEGNA A

- ✓ garantire, mediante idonee soluzioni tecniche, la profilazione dell'utente nel rispetto della normativa sul trattamento dei dati personali e della *privacy* e un'interfaccia di comunicazione con l'utente per fornire, in modo continuo nel corso dell'erogazione dell'attività formativa, assistenza, interazione, usabilità e accessibilità;
- ✓ garantire, fermo restando l'applicazione integrale di tutte le prescrizioni e sanzioni contenute nell'atto unilaterale d'obbligo enei successivi provvedimenti dispositivi, l'applicazione delle prescrizioni previste e stabilite nella determinazione n. __ del __/04/2020 del dirigente della Sezione Formazione Professionale avente ad oggetto *DGR n. 282 del 05/03/2020 "Disposizioni conseguenti all'adozione del DPCM del 4/3/2020 in materia di politiche attive del lavoro e formazione professionale". Disposizioni attuative in materia di ricorso alla FAD (formazione a distanza) per l'attuazione dei percorsi formativi erogati dagli Organismi di formazione in esito all'avviso pubblico OF/2016 "Offerta Formativa di Istruzione e Formazione Professionale" (approvato con A.D. n. 667 del 03/08/2016, BURP. n. 94/20166);*
- ✓ in relazione alle operazioni di controllo di cui all'art. 125 par. 5, lett. a) e b) del Regolamento (UE) n. 1303/2013, garantire l'accesso alla piattaforma FAD alla Regione Puglia attraverso il rilascio delle seguenti credenziali _____ al fine di consultare i riepiloghi dettagliati relativi agli accessi degli allievi, dei docenti e dei tutor sino ai termini stabiliti dall'art. 140 del Regolamento (UE) n. 1303/2013;

REGIONE PUGLIA

Dipartimento Sviluppo economico, Innovazione, Istruzione, Formazione e Lavoro
SEZIONE FORMAZIONE PROFESSIONALE

DICHIARA

✓ con riferimento ai metodi di verifica dei risultati di apprendimento conseguiti dagli allievi, che

_____

_____

Firma digitale del legale rappresentante

DETERMINAZIONE DEL DIRIGENTE SEZIONE FORMAZIONE PROFESSIONALE 27 aprile 2020, n. 768

Accreditamento Organismi formativi (DGR n.1474 del 2 agosto 2018 e DGR n.358 del 26 febbraio 2019 - A.D. Sezione Formazione Professionale dell'11 giugno 2019, n.653). Proroga termini per la presentazione delle istanze degli Organismi formativi accreditati ai sensi della DGR n. 195/2012 (A.D. Sezione Formazione Professionale del 17 marzo 2020, n. 472).

Visti gli articoli 4 e 5 della L.R. n. 7/1997;
Visto l'art. 24 della L.R. 7 agosto 2002, n. 15 e s.m.i;
Vista la Deliberazione G.R. n. 3261 del 28/07/1998;
Visti gli artt. 4 e 16 del D. Lgs. n. 165/2001;
Visto l'art. 32 della legge 18 giugno 2009, n. 69, che prevede l'obbligo di sostituire la pubblicazione tradizionale all'Albo ufficiale con la pubblicazione di documenti digitali sui siti informatici;
Visto l'art. 18 del Dlgs 196/03 (modificato dal D.lgs. 101/2018 di adeguamento al c.d. GDPR) "Codice in materia di protezione dei dati personali" in merito ai Principi applicabili ai trattamenti effettuati dai soggetti pubblici;
Visto il Decreto del Presidente della Giunta Regionale del 30/07/2015 n. 443 del 31/07/2015 e ss.mm.ii;
Rilevato che, è stata espletata l'istruttoria amministrativa da parte del competente Ufficio;
Atteso che, in esito alle indicazioni emerse e recepite in sede di partenariato, con Deliberazione di Giunta Regionale n. 1474 del 2.08.2018, pubblicata sul B.U.R.P. n. 132 del 12/10/2018 e successiva Deliberazione di Giunta Regionale n. 358 del 26.02.2019, di modifica e integrazione, sono state approvate le "*Nuove Linee guida per l'accreditamento regionale degli Organismi Formativi*" ed è stato autorizzato il Dirigente della Sezione Formazione professionale ad adottare ogni atto conseguente e necessario alla concreta attuazione ed operatività delle stesse Nuove Linee Guida;
Considerato che, per dare attuazione alle suddette Linee Guida - è stato emanato apposito Avviso Pubblico, approvato con Atto Dirigenziale n.653 dell'11.06.2019 e pubblicato sul B.U.R.P. n. 65 del 13.06.2019, con l'indicazione della procedura di accreditamento prescritta per gli organismi formativi interessati;
Visto il termine del 30.04.2020 disposto con Atto Dirigenziale della Sezione Formazione Professionale 17 marzo 2020, n. 472, per la presentazione delle istanze di conferma dei requisiti di accreditamento già conseguito dagli Organismi formativi;
Stante la situazione di forza maggiore di cui ai recenti provvedimenti adottati dalla Presidenza del Consiglio dei Ministri del 4.03.2020, del 8.03.2020, del 9.03.2020, del 11.03.2020, del 10.04.2020, in merito alle misure in materia di contenimento e gestione dell'emergenza epidemiologica da COVID-19 sull'intero territorio nazionale;
Visto il Dpcm del 26 aprile 2020, che estende le misure di contenimento dell'epidemia di coronavirus fino al 17 maggio 2020;
Atteso che, gli stessi enti accreditati destinatari del provvedimento di conferma dell'accreditamento, hanno attivato ogni strumento utile a tutelare la salute e la sicurezza dei lavoratori, secondo quanto raccomandato dai suddetti decreti, interrompendo peraltro ogni attività corsuale;
Valutate, pertanto, le difficoltà oggettive di garantire il rispetto del termine stabilito, per l'esecuzione delle prestazioni connesse agli adempimenti tecnico-amministrativi in tema di accreditamento a cura degli Organismi formativi, che in molti casi richiedono l'intervento di altri soggetti pubblici e privati che hanno anch'essi notevolmente ridotto e/o sospeso le proprie attività;
Avvertita, dunque, la necessità, di prorogare al 4.06.2020, i termini per la richiesta di conferma dell'accreditamento già conseguito dagli Organismi Formativi, stabiliti con precedente atto, fatte salve nuove disposizioni al riguardo;
TANTO PREMESSO E CONSIDERATO, con il presente atto, si procede a prorogare i termini stabiliti per la richiesta di conferma degli accreditamenti già concessi, con la precisazione che la suddetta istanza potrà essere trasmessa esclusivamente mediante la nuova procedura telematica.

VERIFICA AI SENSI DEL D. Lgs 196/03

(modificato dal d.lgs. 101/2018 di adeguamento al GDPR)

Garanzie alla riservatezza

La pubblicazione dell'atto all'albo, salve le garanzie previste dalla legge 241/90 in tema di accesso ai documenti amministrativi, avviene nel rispetto della tutela alla riservatezza dei cittadini, secondo quanto disposto dal D. Lgs 196/03 in materia di protezione dei dati personali e ss. mm. e ii., nonché dal vigente regolamento regionale n. 5/2006 per il trattamento dei dati sensibili e giudiziari.

Adempimenti contabili di cui alla L.R. n.28/01 e successive modificazioni ed integrazioni
Il presente provvedimento non comporta alcun mutamento qualitativo o quantitativo di entrata o di spesa né a carico del Bilancio della Regione né a carico degli Enti per i cui debiti i creditori potrebbero rivalersi sulla Regione e che è escluso ogni ulteriore onere aggiuntivo rispetto a quelli già autorizzati a valere sullo stanziamento previsto dal bilancio regionale.

DETERMINA

per le motivazioni espresse in narrativa che qui si intendono integralmente riportate:

- Di prorogare i termini stabiliti con Atto Dirigenziale della Sezione Formazione Professionale del 17 marzo 2020, n.472, per la presentazione delle istanze di conferma dei requisiti di accreditamento già conseguito dagli Organismi formativi, dal 30.04.2020 al 4.06.2020, fatte salve nuove disposizioni al riguardo;
- Di stabilire che, a far data dalla pubblicazione del presente atto, i predetti Organismi formativi potranno presentare l'istanza di accreditamento esclusivamente mediante la nuova procedura telematica ai sensi della vigente normativa (DGR n.1474 del 2 agosto 2018 e DGR n.358 del 26 febbraio 2019);
- Di stabilire, pertanto, che l'utilizzo della vecchia procedura telematica, sarà consentito unicamente per le variazioni dati non soggette ad istruttoria.

Il presente provvedimento, redatto in unico esemplare ed immediatamente esecutivo,composto da n. 5 pagine:

- sarà pubblicato, sul portale www.sistema.puglia.it;
- sarà reso disponibile nel sito ufficiale della Regione Puglia www.regione.puglia.it nella sezione*"Amministrazione Trasparente";*
- sarà trasmesso in copia conforme all'originale al Segretariato Generale della Giunta Regionale;
- sarà pubblicato sul portale www.sistema.puglia.it;
- sarà trasmesso in copia conforme all'originale all'Assessore alla Formazione Professionale e agli uffici del Servizio per gli adempimenti di competenza.
- sarà pubblicato sul Bollettino Ufficiale della Regione Puglia a cura del Servizio Formazione Professionale, ai sensi dell'art.6, della L.R. n.13/94.

La Dirigente della Sezione

Formazione Professionale

Dott.ssa Anna LOBOSCO

DETERMINAZIONE DEL DIRIGENTE SEZIONE GESTIONE SOSTENIBILE E TUTELA DELLE RISORSE FORESTALI E NATURALI 22 aprile, n. 169

L.R. n. 40/2016, art. 30 - Aiuto in regime "de minimis" per l'accesso al sostegno economico in caso di fermo pesca.

Approvazione "AVVISO PUBBLICO PER L'ACCESSO AL SOSTEGNO ECONOMICO DEI PESCATORI CHE PRATICANO LA PESCA DEL PESCE SPADA E CHE OSSERVANO PERIDOI DI FERMO INTEGRALE - EX ART. 30, L.R. N. 40 DEL 30/12/2016" - Anno 2020.

Il Dirigente
della Sezione Gestione Sostenibile e Tutela delle Risorse Forestali e Naturali

- VISTI gli articoli 4 e 5 della L.R. n. 7/97;
- VISTA la Deliberazione G.R. n. 3261 del 28/7/98;
- VISTI gli artt. 4 e 16 del D. Lgs. 165/01;
- VISTO il Decreto Legislativo n. 118 del 23.06.2011 e ss.mm.ii.;
- VISTA la Legge Regionale n. 55 del 30.12.2019 (Legge di stabilità regionale 2020);
- VISTA la Legge Regionale n. 56 del 30.12.2019 "*Bilancio di previsione della regione puglia per l'esercizio finanziario 2020 e bilancio pluriennale 2020-2022*";
- VISTA la Deliberazione di Giunta regionale n. 55 del 21.01.2020 di approvazione del Documento tecnico di accompagnamento al Bilancio di previsione e del Bilancio Finanziario Gestionale 2020 – 2022 prevista dall'art. 39 comma 10 del D.Lgs. 23 Giugno 2011, n. 118 e ss.mm.ii.;
- VISTA la DGR n. 94 del 04.02.2020, "*Concorso delle regioni a statuto ordinario alla realizzazione degli obiettivi di finanza pubblica per l'anno 2020. Articolo 1, commi 463 e seguenti, della legge 11 dicembre 2016, n. 232 (Bilancio di previsione dello Stato per l'anno finanziario 2017 e bilancio pluriennale per il triennio 2017-2019). Pareggio di bilancio. Primo provvedimento*";
- VISTO Il Regolamento (UE) n. 717/2014 della Commissione, del 27 giugno 2014, relativo all'applicazione degli articoli 107 e 108 del trattato sul funzionamento dell'Unione europea agli aiuti «*de minimis*» nel settore della pesca e dell›acquacoltura;
- VISTO il Decreto Ministero delle Politiche agricole alimentari e forestali del 3 giugno 2015 "*Attuazione delle misure 14, 15 e 16 del «Piano di Azione», in materia di gestione della pesca del pesce spada nel Mediterraneo*", pubblicato sulla GU n.162 del 15-7-2015;
- VISTO il Decreto del Direttore generale della Direzione generale della pesca marittima ed acquacoltura n. 3992 del 29.02.2016 "*Elenco delle imbarcazioni autorizzate alla pesca del pesce spada nel Mediterraneo*";
- VISTO il Decreto Ministero delle Politiche agricole alimentari e forestali del 16 febbraio 2017 "Modifica del comma 5, dell'art. 4, del decreto 3 giugno 2015, in materia di periodi di divieto per la pesca del pesce spada nel Mediterraneo", pubblicato sulla GU n. 52 del 03-03/2017;
- VISTA la Legge Regionale del 30.12.2016, n. 40 recante "*Disposizioni per la formazione del bilancio di previsione 2017 e bilancio pluriennale 2017–2019 della Regione Puglia (legge di stabilità regionale 2017)*" che stabilisce, all'art. 30 "*Aiuto in regime de minimis*", misure a sostegno dei pescatori che praticano la pesca al pesce spada e che osservano periodi di fermo integrale;
- VISTO il Decreto Ministero delle Politiche agricole alimentari e forestali del 16.02.2017 *"Modifica del comma 5, dell'art. 4, del decreto 3 giugno 2015, in materia di periodi di divieto per la pesca del pesce spada nel Mediterraneo*", pubblicato sulla GU n.52 del 03-03/2017;
- VISTA L.R. n. 52/2019, art. 12 – *"riconoscimento di contributi per le imprese di pesca che hanno effettuato un ulteriore periodo di arresto temporaneo obbligatorio*";
- VISTA la DGR n. 199 del 05.02.2019 con la quale è stato nominato il Dr. Domenico Campanile Dirigente della Sezione Gestione Sostenibile e Tutela delle Risorse Naturali e Forestali;
- VISTA la DDS n. 30 del 19.07.2019 del Direttore del Dipartimento Risorse Finanziarie e Strumentali,

Personale e Organizzazione, con la quale è stato nominato il Dott. Benvenuto Cerchiara dirigente del Servizio Valorizzazione e Tutela delle Risorse Naturali e Biodiversità;

- VISTA la DDS n. 773 del 25.06.2019 della Sezione Personale e Organizzazione, relativa all'assegnazione definitiva degli incarichi di Posizioni Organizzative.

Sulla base dell'istruttoria espletata dai Responsabili di PO della Sezione Gestione Sostenibili, p.a. Francesco Bellino e dott.ssa Maria Trabace, confermata dal dirigente del Servizio Valorizzazione e Tutela Risorse Naturali e Biodiversità, dott. Benvenuto Cerchiara, riceve la seguente relazione.

Premesso che:

- con L.R. n. 52/2019, art. 12 – *"riconoscimento di contributi per le imprese di pesca che hanno effettuato un ulteriore periodo di arresto temporaneo obbligatorio*", è stata assegnata una dotazione finanziaria, per l'esercizio 2020, in termini di competenza e cassa, la somma di € 450.000,00, nel bilancio regionale autonomo, nell'ambito della missione 16, programma 2, titolo 1, sul capitolo 1602000;
- con determinazione dirigenziale n. 109 del 16 marzo 2020, è stato approvato l' "*Avviso pubblico per l'accesso al sostegno economico alle imprese armatrici di unità da pesca che hanno praticano nel 2019 l'ulteriore periodo di arresto temporaneo come stabilito della L.R. n. 52/2019, art. 12 – riconoscimento di contributi per le imprese di pesca che hanno effettuato un ulteriore periodo di arresto temporaneo obbligatorio*";
- con determinazione dirigenziale n. 110/2020 è stata approvata la prenotazione di spesa della somma di € 450.000 sul capitolo 1602000 per l' "*Avviso Pubblico per l'accesso al sostegno economico alle imprese armatrici di unità da pesca che hanno praticano nel 2019 l'ulteriore periodo di arresto temporaneo come stabilito della L.R. n. 52/2019, art. 12 – Riconoscimento di contributi per le imprese di pesca che hanno effettuato un ulteriore periodo di arresto temporaneo obbligatorio*";
- con Decreto del Ministero delle politiche agricole e forestali D.M. del 03-06.2015 e del D.M. del 16.02.2017, è fissato dal 01 gennaio e fino al 31 marzo di ogni anno, un periodo di divieto delle attività di pesca al pesce spada - - al fine di conservare e gestire le risorse ittiche in questione;
- con determinazione dirigenziale n. 147/2020 è stata effettuata una variazione compensativa ai sensi dell'art. 51 comma 2 del D.Lgs. 118/2011 e ss.mm.ii. tra i capitoli di spesa relativi alla pesca 115031 e 1602000 e contestuale prenotazione di spesa sul capitolo 1602000 per l'emanazione degli Avvisi pubblici di sostegno economico a seguito del fermo pesca del pesce spada e dei pelagici.

Considerato che:

- con nota prot. n. 3675 del 10/04/2020, la Sezione Gestione Sostenibile e Tutela delle Risorse Forestali e Naturali ha chiesto al Ministero delle Politiche Agricole Alimentari e Forestali- Direzione Generale della pesca marittima e dell'acquacoltura l'autorizzazione a erogare aiuti in regime di de minimis, in Regione Puglia, agli armatori dei pescherecci pugliesi figuranti nell'elenco delle imbarcazioni autorizzate alla pesca del pesce spada di cui al Decreto del Direttore generale della Direzione generale della pesca marittima ed acquacoltura n. 3992 del 29.02.2016, alle seguenti condizioni:

    1. abbiano rispettato, nell'ambito del fermo obbligatorio della pesca al pesce spada, dal 1 gennaio al 31 marzo, così come previsto dal DM del 3 giugno 2015 e 16 febbraio 2017, un periodo di fermo integrale di tutte le attività di pesca, dimostrabile esclusivamente con il deposito presso la competente autorità marittima di tutti i documenti di bordo;
    2. l'aiuto sarà erogato nel rispetto delle modalità attuative di cui all'art. 33 del Regolamento UE 508/2014 e del Regolamento UE 717/2014;
    3. gli aiuti saranno corrisposti e calcolati in funzione della stazza dei pescherecci e del numero di giorni lavorativi di fermo integrale effettuati dal 1 gennaio al 31 marzo, così' come previsti dal DM del 3 giugno 2015 e dal DM del 16 febbraio 2017.

- con nota prot AOO_036 n. 3873 del 22/04/2020, inviata a mezzo pec il il Ministero delle Politiche Agricole Alimentari e Forestali ha autorizzato quanto richiesto con le note regionali sopra richiamate.

Ritenuto che:

- siano da ritenersi ammissibili al contributo le imprese del settore della pesca, aventi sede legale in Puglia, armatrici di unità da pesca inserite nell'Elenco delle imbarcazioni autorizzate alla pesca del pesce spada, di cui al Decreto Direttoriale della Direzione Generale della Pesca marittima e dell'acquacoltura del Ministero Politiche Agricole e Forestali n. 3992 del 29.02.2016;
- ai fini dell'ammissibilità del contributo, l'unità da pesca oggetto di richiesta deve essere inserita nell'Elenco delle imbarcazioni autorizzate alla pesca del pesce spada e aver osservato, nell'ambito del fermo obbligatorio, un periodo di fermo integrale anche non continuativo di tutte le attività di pesca - dal 01 gennaio 2020 al 31 marzo 2020 - dimostrabile esclusivamente con il deposito di tutti i documenti di bordo presso la competente autorità marittima;
- il sostegno da assegnare all'impresa armatrice, possa essere computato in termini di contributo per peschereccio, iscritto nel Registro comunitario per le navi da pesca ed in uno dei Compartimenti marittimi della Regione Puglia, in funzione della sua stazza in GT e del numero di giorni di fermo.
- che sussistano, pertanto, gli elementi per procedere all'emanazione dell' "AVVISO PUBBLICO PER L'ACCESSO AL SOSTEGNO ECONOMICO DEI PESCATORI CHE PRATICANO LA PESCA DEL PESCE SPADA E CHE OSSERVANO PERIODI DI FERMO INTEGRALE - EX ART. 30, L.R. N. 40 DEL 30/12/2016", di cui all'Allegato 1, parte integrante e sostanziale del presente atto,
- l'erogazione degli aiuti, in regime di "*de minimis*", in Regione Puglia, agli armatori dei pescherecci pugliesi figuranti nell'elenco delle imbarcazioni autorizzate alla pesca del pesce spada di cui al Decreto del Direttore generale della Direzione generale della pesca marittima ed acquacoltura n.3992 del 29.02.2016, è vincolata all'autorizzazione del Ministero delle Politiche Agricole Alimentari e Forestali-Direzione Generale della pesca marittima e dell'acquacoltura;
- il rallentamento delle attività amministrative, dovuto all'emergenza epidemiologica da COVID-2019, imponga l'acquisizione di qualsiasi documento in forma autocertificata, ivi compreso l'obbligo di depositare i documenti di bordo presso la competente autorità marittima;

Tutto ciò premesso, si propone di:

- approvare l' "AVVISO PUBBLICO PER L'ACCESSO AL SOSTEGNO ECONOMICO DEI PESCATORI CHE PRATICANO LA PESCA DEL PESCE SPADA E CHE OSSERVANO PERIDOI DI FERMO INTEGRALE - EX ART. 30, L.R. N. 40 DEL 30/12/2016" Anno 2020, di cui all'Allegato 1, parte integrante e sostanziale del presente atto.

VERIFICA AI SENSI DELLA NORMATIVA VIGENTE
Garanzie alla riservatezza

La pubblicazione dell'atto all'albo, salve le garanzie previste dalla legge 241/1990 in tema di accesso ai documenti amministrativi, avviene nel rispetto della tutela alla riservatezza dei cittadini, secondo quanto disposto dal Regolamento (UE) 2016/679 e del D. Lgs 196/03 in materia di protezione dei dati personali, nonché del vigente regolamento regionale n. 5/2006 per il trattamento dei dati sensibili e giudiziari.

ADEMPIMENTI CONTABILI
di cui al D.Lgs. 118/2011 e successive modificazioni e integrazioni.

Il presente provvedimento non comporta alcun mutamento qualitativo e quantitativo di entrata o di spesa né a carico del bilancio regionale né a carico di Enti per i cui debiti i creditori potrebbero rivalersi sulla Regione Puglia ed è escluso ogni ulteriore onere aggiuntivo rispetto a quelli autorizzati a valere sullo stanziamento previsto dal bilancio regionale, pertanto non va trasmesso alla Sezione Bilancio e Ragioneria.

VISTO: di attestazione disponibilità finanziaria del Dirigente della Sezione
Dott. Domenico CAMPANILE

I sottoscritti attestano che il procedimento istruttorio loro affidato è stato espletato nel rispetto della vigente normativa comunitaria, nazionale e regionale e che il presente atto dagli stessi predisposto ai fini dell'adozione dell'atto finale da parte del Dirigente della Sezione, è conforme alle risultanze istruttorie.

La Responsabile P.O.
Maria Trabace

Il Dirigente del Servizio Valorizzazione
Dott. Benvenuto Cerchiara

IL DIRIGENTE DELLA SEZIONE

GESTIONE SOSTENIBILE E TUTELA DELLE RISORSE FORESTALI E NATURALI

Sulla base delle risultanze istruttorie come innanzi illustrate, letta la proposta formulata dai Responsabili di P.O. della Sezione e confermata dal Dirigente del Servizio, viste le sottoscrizioni dai precitati istruttori e proponenti, ritenuto di dover provvedere in merito,

DETERMINA

Per tutte le motivazioni esposte in narrativa, che qui si intendano riportate:

1. **di approvare** l' "AVVISO PUBBLICO PER L'ACCESSO AL SOSTEGNO ECONOMICO DEI PESCATORI CHE PRATICANO LA PESCA DEL PESCE SPADA E CHE OSSERVANO PERIODI DI FERMO INTEGRALE - EX ART. 30, L.R. N. 40 DEL 30/12/2016" - Anno 2020 -, di cui all'Allegato 1, parte integrante e sostanziale del presente atto;
2. **di dare atto** che il presente provvedimento diventa immediatamente esecutivo.

Il presente provvedimento:

a) è firmato digitalmente;
b) è redatto in forma integrale e sarà conservato agli atti della Sezione Gestione Sostenibile e Tutela delle Risorse Forestali e Naturali;;
c) è composto da n. **5** facciate, e dall'**allegato 1,** composto da n. **21** facciate;
d) sarà pubblicato all'Albo e nel sito della Sezione Gestione Sostenibile e Tutela delle Risorse Forestali e Naturali;
e) sarà trasmesso al Segretariato della Giunta Regionale e all'Assessore Regionale alle Risorse Agroalimentari.
f) sarà pubblicato nel Bollettino Ufficiale della Regione Puglia;
g) sarà disponibile nel sito ufficiale della Regione Puglia www.regione.puglia.it;
h) è adottato in originale.

Il Dirigente della Sezione
Dott. Domenico CAMPANILE

REGIONE PUGLIA

DIPARTIMENTO AGRICOLTURA, SVILUPPO RURALE ED AMBIENTALE

SEZIONE GESTIONE SOSTENIBILE E TUTELA DELLE RISORSE FORESTALI E NATURALI

SERVIZIO VALORIZZAZIONE E TUTELA RISORSE NATURALI E BIODIVERSITÀ

ALLEGATO 1 alla DDS n. 169 del 22.04.2020

AVVISO PUBBLICO PER L'ACCESSO AL SOSTEGNO ECONOMICO DEI PESCATORI CHE PRATICANO LA PESCA DEL PESCE SPADA E CHE OSSERVANO PERIODI DI FERMO INTEGRALE - EX ART. 30, L.R. N. 40 DEL 30/12/2016

1. CONDIZIONE PER GLI IMPEGNI FINANZIARI E GIURIDICI

Gli obblighi, giuridicamente vincolanti, derivanti dall'approvazione e dall'emanazione dell'Avviso pubblico di cui all'Allegato 1, sono condizionati e vincolati all'autorizzazione del Ministero delle Politiche Agricole Alimentari e Forestali-Direzione Generale della pesca marittima e dell'acquacoltura.

2. FINALITÀ DELL'AVVISO

Il presente avviso ha la finalità di assicurare un sostegno economico al settore produttivo pugliese della pesca del pesce spada, in attuazione della Legge Regionale del 30 dicembre 2016, n. 40 "*Disposizioni per la formazione del bilancio di previsione 2017 e bilancio pluriennale 2017–2019 della Regione Puglia (Legge di stabilità regionale 2017)*", Art. 30 "*Aiuto in regime "de minimis*".

3. AREA TERRITORIALE DI ATTUAZIONE

Intero territorio regionale

4. SOGGETTI AMMISSIBILI AL SOSTEGNO

Imprese del settore della pesca armatrici di unità da pesca inserite nell'Elenco delle imbarcazioni autorizzate alla pesca del pesce spada, di cui al Decreto Direttoriale della Direzione Generale Pesca ed Acquacoltura del Ministero delle Politiche Agricole Alimentari e Forestali n. 3992 del 29 febbraio 2016.

Le imprese del settore della pesca armatrici devono rispettare i criteri relativi alla "*impresa unica*" stabiliti nel Reg. (UE) n.717/2014. In particolare, si intende per "*impresa unica*" l'insieme delle imprese fra le quali esiste almeno una delle relazioni seguenti:

a) un'impresa detiene la maggioranza dei diritti di voto degli azionisti o soci di un'altra impresa;
b) un'impresa ha il diritto di nominare o revocare la maggioranza dei membri del consiglio di amministrazione, direzione o sorveglianza di un'altra impresa;

c) un'impresa ha il diritto di esercitare un'influenza dominante su un'altra impresa in virtù di un contratto concluso con quest'ultima oppure in virtù di una clausola dello statuto di quest'ultima;
d) un'impresa azionista o socia di un'altra impresa controlla da sola, in virtù di un accordo stipulato con altri azionisti o soci dell'altra impresa, la maggioranza dei diritti di voto degli azionisti o soci di quest'ultima.

Le imprese fra le quali intercorre una delle relazioni di cui al secondo paragrafo, lettere da a) a d) Reg. UE n. 7171/2014, per il tramite di una o più altre imprese sono anch'esse considerate un'impresa unica.

5. REQUISITI DI AMMISSIBILITÀ

Ai fini dell'accesso al contributo di cui al presente Avviso, il richiedente deve essere in possesso dei seguenti requisiti:

a) iscrizione della ditta/società alla Camera di Commercio, Industria, Artigianato e Agricoltura, e possesso della partita IVA;
b) iscrizione della ditta/società nei Registri delle Imprese di Pesca dei Compartimenti Marittimi pugliesi;
c) aver osservato, con l'unità da pesca oggetto di richiesta e di cui è armatore, un periodo di fermo integrale di tutte le attività di pesca - dal 1 gennaio 2020 al 31 marzo 2020 (con riferimento al DM del 3 giugno 2015 e al DM del 16 febbraio 2017) - dimostrabile esclusivamente con il deposito di tutti i documenti di bordo presso la competente autorità marittima;
d) iscrizione dell'unità da pesca - interessata dal fermo di cui al precedente comma - nei Registri Navi Minori e Galleggianti tenuti dagli Uffici Marittimi della Puglia;
e) assenza di procedure concorsuali e di amministrazione controllata in corso;
f) non trovarsi in stato di fallimento, di liquidazione coatta, di concordato preventivo, in qualsiasi altra situazione equivalente secondo la legislazione vigente; questo requisito, nel caso di domanda di aiuto presentata da una società, deve essere posseduto e dichiarato da tutti coloro che hanno la legale rappresentanza della società;
g) assenza, negli ultimi 5 anni, di sentenza di condanna passata in giudicato o di decreto penale di condanna divenuto irrevocabile, oppure di sentenza di applicazione della pena richiesta ai sensi dell'Art. 444 del c.p.p., per reati gravi in danno dello Stato o della Comunità che incidono sulla moralità professionale o per delitti finanziari;

h) assenza di contributi individuati quali illegali o incompatibili dalla Commissione Europea secondo quanto previsto dal DPCM 23 maggio 2007, o se ricevuti, successivamente rimborsati o depositati su un conto bloccato;

i) nel caso in cui l'impresa utilizzi personale dipendente, applicazione del CCNL di riferimento e regolare adempimento delle leggi sociali e di sicurezza sul lavoro;

j) regolarità contributiva ai sensi dell'Art. 48 bis del D.P.R. n. 602/1973; o. non sia stato escluso dalla partecipazione a bandi di qualsivoglia natura per i casi previsti dall'art. 106 del Reg. (UE) n. 966/2012, riguardante l'esclusione dalla partecipazione alle procedure di aggiudicazione degli appalti e, in particolare:
   - che non sia in stato di fallimento, liquidazione, amministrazione controllata, concordato preventivo, cessazione d'attività o in ogni altra situazione analoga risultante da una procedura della stessa natura prevista nelle disposizioni legislative e/o regolamentari nazionali, ovvero a carico dei quali sia in corso un procedimento di tal genere;
   - che non sia stata pronunziata una condanna, con sentenza passata in giudicato di un'autorità competente di uno Stato Membro;
   - che abbia ottemperato ai loro obblighi relativi al pagamento dei contributi previdenziali e assistenziali o agli obblighi relativi al pagamento d'imposte e tasse secondo le disposizioni legislative del paese dove sono stabiliti, del paese dell'amministrazione aggiudicatrice o del paese dove deve essere eseguito l'intervento;
   - che non sia stata emessa una sentenza passata in giudicato per frode, corruzione, partecipazione a un'organizzazione criminale, riciclaggio di proventi illeciti o qualsiasi altra attività illecita che leda gli interessi finanziari dell'Unione;

k) non abbiano commesso, per un periodo determinato a norma dei paragrafi 1 e 4 dell'articolo 10 del Reg. (UE) n. 508/2014:
   - un'infrazione grave a norma dell'art. 42 del Reg. (CE) n. 1005/2008 del Consiglio (1) o dell'art. 90, par. 1, del Reg. (CE) n. 1224/2009, che istituisce un regime di controllo comunitario per garantire il rispetto delle norme della politica comune della pesca;
   - illeciti legati all'associazione allo sfruttamento, alla gestione o alla proprietà di pescherecci inclusi nell'elenco unionale delle navi INN di cui all'art. 40, par. 3, del Reg. (CE) n. 1005/2008, o di pescherecci battenti la bandiera di paesi identificati come paesi terzi non cooperanti ai sensi dell'art. 33 di tale regolamento;

- una grave violazione delle norme della PCP, individuata come tale in altri atti legislativi adottati dal Parlamento europeo e dal Consiglio;

l) sia in possesso di tutti i documenti di bordo in corso di validità alla data di inizio della sospensione dell'attività di pesca al pesce spada di cui al DM del 3 giugno 2015 e dal DM del 16 febbraio 2017;

m) sia in regola con tutti gli adempimenti e norme relative alla sicurezza sui luoghi di lavoro, all'igiene e alla salute.

n) le imbarcazioni, oggetto di richiesta di contributo, deve rispettare le condizioni di seguito elencate:
   - sia gestita da un armatore iscritto nel Registro Imprese Pesca;
   - essere iscritta nel Registro comunitario delle navi da pesca e in uno dei compartimenti marittimi della Regione Puglia alla data di pubblicazione del bando;
   - sia armata ed equipaggiata al momento alla data di inizio della sospensione dell'attività di pesca al pesce spada di cui al DM del 3 giugno 2015 e dal DM del 16 febbraio 2017;
   - abbia svolto un'attività di pesca in mare per almeno 120 giorni nel corso dei due anni civili precedenti la data di presentazione della domanda di sostegno;
   - deve essere in possesso, alla data di inizio della sospensione dell'attività di pesca al pesce spada di cui al DM del 3 giugno 2015 e dal DM del 16 febbraio 2017, del titolo abilitativo all'esercizio dell'attività di pesca in corso di validità ed essere inserita nell'elenco delle imbarcazioni autorizzate alla pesca del pesce spada di cui al Decreto del Direttore Generale della Direzione Generale Pesca ed Acquacoltura del Ministero delle Politiche Agricole Alimentari e Forestali n.3992 del 29 febbraio 2016.

6. CAMPO DI INTERVENTO

Il sostegno economico è rivolto alle imprese del settore della pesca armatrici di unità da pesca, inserite nell'Elenco delle imbarcazioni autorizzate alla pesca del pesce spada, di cui al Decreto Direttoriale della Direzione Generale Pesca ed Acquacoltura del Ministero delle Politiche Agricole Alimentari e Forestali n. 3992 del 29 febbraio 2016.

7. MODALITÀ E TERMINI DI PRESENTAZIONE DELLA DOMANDA

La domanda di contributo, deve essere compilata utilizzando il modello di cui all'Allegato A e sottoscritta dal richiedente, ai sensi degli artt. 46 e 47 del D.P.R. n. 445/2000.
La domanda di contributo dovrà essere inviata, a mezzo P.E.C., all'indirizzo:

risorseittiche.regione@pec.rupar.puglia.it entro il 31/05/2020.

I termini di presentazione di istanza e documentazione sono da intendersi perentori.

La documentazione di cui al successivo punto 8 del presente Avviso deve essere in corso di validità alla data di presentazione della domanda ed inviata in allegato alla domanda di cui al punto precedente sempre tramite pec.

L'Amministrazione regionale si riserva la facoltà di effettuare il controllo delle dichiarazioni sostitutive di certificazione e/o di atto di notorietà, ai sensi dell'art. 71 del DPR 20 dicembre 2000 n. 445.

Si ricorda che eventuali false dichiarazioni rese dall'interessato, comporteranno l'applicazione delle sanzioni di cui all'art. 76 del DPR 20 dicembre 2000 n. 445.

Si precisa infine che ogni Impresa del settore della pesca può presentare più istanze di contributo, una per ciascuna imbarcazione di cui è armatrice.

8. DOCUMENTAZIONE RICHIESTA

Alla domanda deve essere allegata la seguente documentazione, in corso di validità:

a. elenco della documentazione allegata;
b. domanda di contributo conforme al modello di cui all'**Allegato A**, completa di tutte le dichiarazioni e, in particolare, della dichiarazione sulla somma degli aiuti "*de minimis*" ricevuti nel corso dei due esercizi finanziari precedenti e nell'esercizio finanziario in corso;
c. copia di un documento di identità in corso di validità e del codice fiscale del Legale Rappresentante dell'impresa proponente o del titolare nel caso di impresa individuale;
d. autodichiarazione, conforme al modello di cui all'**Allegato B,** di iscrizione nel Registro delle imprese della C.C.I.A.A. in cui si dichiari, inoltre, che l'impresa non è in stato di fallimento, concordato preventivo o amministrazione controllata o, in alternativa, visura camerale;
e. dichiarazione di assenso alla pubblicazione dei dati;
f. autocertificazione di regolarità contributiva di cui all'**Allegato C;**
g. autocertificazione circa il periodo di fermo integrale osservato dall'imbarcazione dal 1° gennaio al 31 marzo 2020 e di quanto indicato nell'**allegato D**.
   Tale autocertificazione sarà oggetto di verifica da parte dell'Amministrazione regionale presso la competente Autorità marittima.
h. *solo nel caso in cui il richiedente sia armatore diverso dal/i proprietario/i*, autorizzazione rilasciata dal/i proprietario/i dell'imbarcazione da pesca alla

presentazione della domanda di contributo, secondo il modello di cui all'**Allegato E;**

Tutti i documenti devono essere prodotti in forma elettronica, firmati digitalmente (PAdES) o in alternativa firmati manualmente e scansionati in *.pdf a 300 dpi, ed inviati, esclusivamente, tramite pec al seguente indirizzo:
risorseittiche.regione@pec.rupar.puglia.it

9. DETERMINAZIONE DEL CONTRIBUTO

Il contributo è concesso ai sensi del Reg. (UE) N. 717/2014 del 27 giugno 2014 - relativo all'applicazione degli articoli 107 e 108 del trattato sul funzionamento dell'Unione Europea agli aiuti "*de minimis*" nel settore della pesca e dell'acquacoltura.

I contributi sono concessi secondo le modalità applicative previste dell'art. 33, paragrafo 1, lettere a) e c) del Regolamento (UE) n. 508/2014 del Parlamento Europeo e del Consiglio del 15 maggio 2014 relativo al Fondo europeo per gli affari marittimi e la pesca.

Il sostegno economico è calcolato in funzione della stazza in GT dell'unità da pesca, oggetto di richiesta, moltiplicato per il numero effettivo di giorni, esclusi i sabati e le domeniche, di fermo integrale, anche non continuativi, osservato dall'imbarcazione, dal 1 gennaio 2020 al 31 marzo 2020.

Esso è così calcolato:

Categoria di peschereccio per classi di stazza (GT)	Importo giornaliero del premio (€/peschereccio)
< 10	(5,20 * GT) + 20
11-25	(4,30 * GT) + 30
26-50	(3,20* GT) + 55
51-100	(2,50 * GT) + 90
101-250	(2,00 * GT) + 140
251-500	(1,50 * GT) + 265
501-1500	(1,10 * GT) + 465
1501-2500	(0,90 * GT) + 765
>2500	(0,67 * GT) + 1.340

I contributi saranno concessi nel rispetto del limite nazionale pari a € 30.000,00 **nell'arco di tre esercizi finanziari**

In caso di fusioni o acquisizioni, per determinare se gli eventuali nuovi aiuti "*de minimis*" a favore della nuova impresa o dell'impresa acquirente superino il massimale o il limite nazionale, si terrà conto di tutti gli aiuti de minimis precedentemente concessi a ciascuna delle imprese partecipanti alla fusione. Gli aiuti "de minimis" concessi legalmente prima della fusione o dell'acquisizione restano legittimi.

In caso di scissione di un'impresa in due o più imprese distinte, l'importo degli aiuti "de minimis" concesso prima della scissione è assegnato all'impresa che ne ha fruito, che in linea di principio è l'impresa che rileva le attività per le quali sono stati utilizzati gli aiuti "de minimis". Qualora tale attribuzione non sia possibile, l'aiuto "de minimis" è ripartito proporzionalmente sulla base del valore contabile del capitale azionario delle nuove imprese alla data effettiva della scissione.

10. DOTAZIONE FINANZIARIA E INTENSITÀ D'AIUTO

Ai sensi del presente Avviso, i contributi saranno concessi fino alla concorrenza del limite regionale di € 150.000,00, fatte salve ulteriori disponibilità di risorse che potranno intervenire in seguito.

Non sono ammissibili richieste di contributo per importi inferiori a € 250,00.

11. CUMULO

Se un'impresa attiva nel settore della pesca e dell'acquacoltura opera anche in uno o più dei settori o svolge altre attività che rientrano nel campo di applicazione del Reg. (UE) n.1407/2013 ("*de minimis*" generale), gli aiuti "*de minimis*" concessi sulla base del Reg. (UE) n.717/2014 per le attività nel settore della pesca e dell'acquacoltura possono essere cumulati con gli aiuti "*de minimis*" concessi per questi ultimi settori o attività, fino ad un massimo di 200.000 euro/impresa/triennio, solo se è garantito, con mezzi adeguati quali la separazione delle attività o la distinzione dei costi, che le attività esercitate nel settore della pesca non beneficiano di aiuti "*de minimis*" concessi sulla base del Reg. (UE) n.1407/2013.

Se un'impresa opera sia nel settore della pesca e dell'acquacoltura che in quello della produzione primaria di prodotti agricoli, gli aiuti "*de minimis*" concessi sulla base del Reg. (UE) n. 1408/2013 possono essere cumulati con gli aiuti "*de minimis*" concessi nel settore della pesca sulla base del Reg. (UE) n.717/2014, fino ad un massimo di 30.000,00 euro/impresa/triennio, solo se ,è garantito con mezzi adeguati quali la separazione delle attività o la distinzione dei costi, che la produzione primaria di prodotti agricoli non beneficia di aiuti "*de minimis*" concessi sulla base del Reg. (UE) n.717/2014.

Gli aiuti "*de minimis*" non sono cumulabili con aiuti di Stato concessi per gli stessi costi ammissibili, se tale cumulo comporta il superamento dell'intensità di aiuto o dell'importo di aiuto più elevato stabilito, per le specifiche circostanze di ogni caso, da un regolamento d'esenzione per categoria o da una decisione della Commissione.

12. ISTRUTTORIA DELLE ISTANZE E FORMULAZIONE GRADUATORIA

L'Amministrazione provvede alla ricezione delle domande acquisite tramite pec, all'attribuzione di un numero di protocollo di entrata e di un codice alfanumerico univoco, da utilizzare nelle comunicazioni dirette al richiedente, che avverranno sempre tramite pec.

Successivamente, l'Amministrazione provvederà ad effettuare le **verifiche di ricevibilità** istanze pervenute:

- data invio domanda di sostegno e relativa documentazione richiesta a mezzo pec;
- domanda e documentazione con modalità diverse da quelle tassativamente indicate nel presente Avviso;
- completezza dei dati riportati in domanda nonché sottoscrizione della stessa;
- completezza della documentazione presentata.

L'assenza di uno solo dei documenti richiesti comporterà la non ricevibilità della domanda.

Per le istanze non ricevibili sarà effettuata apposita comunicazione di preavviso al soggetto richiedente ai sensi della normativa vigente.

Completata la fase di ricevibilità, l'Amministrazione regionale procede all'approvazione, con atto dirigenziale da pubblicare nel BURP, delle domande ricevibili e non ricevibili.

Le istanze ricevibili sono sottoposte all' **esame di ammissibilità** che consisterà nella verifica dei requisiti di ammissibilità e del contenuto nei documenti trasmessi e quanto richiesto dal presente Avviso per l'erogazione del contributo.

Le istanze che avranno superato la fase di ammissibilità saranno sottoposte alla selezione per l'attribuzione dei punteggi, mentre quelle che non avranno superato tale fase, saranno rigettate.

Le domande che avranno superato la fase di ammissibilità saranno oggetto di attribuzione di punteggio, di cui al punto 13 del presente Avviso, e sarà formulata la **graduatoria delle domande** ammesse a finanziamento, approvata con determinazione dirigenziale e pubblicata nel BURP.

In caso di parità di punteggio, sarà data priorità alla minore età del richiedente. Se si tratta di società o cooperative, il requisito si applica all'Amministratore unico o ai componenti del Consiglio di Amministrazione.

REGIONE PUGLIA

DIPARTIMENTO AGRICOLTURA, SVILUPPO RURALE ED AMBIENTALE

SEZIONE GESTIONE SOSTENIBILE E TUTELA DELLE RISORSE FORESTALI E NATURALI

SERVIZIO VALORIZZAZIONE E TUTELA RISORSE NATURALI E BIODIVERSITÀ

I contributi saranno assegnati secondo l'ordine derivante dalla graduatoria fino alla concorrenza delle somme di cui al punto 10 "*Dotazione finanziaria e intensità d'aiuto*" del presente Avviso.

Entro e non oltre 10 giorni dalla data di pubblicazione sul Bollettino Ufficiale della Regione Puglia dell'esito istruttorio, i soggetti interessati possono presentare, esclusivamente a mezzo pec all'indirizzo risorseittiche.regione@pec.rupar.puglia.it, richiesta di riesame delle istanze attraverso apposita istanza motivata.

L'Amministrazione, se del caso, provvederà a d aggiornare la graduatoria e pubblicarla sul Bollettino Ufficiale della Regione Puglia.

Prima dell'emissione dell'atto di liquidazione degli aiuti, l'Amministrazione regionale procederà al controllo sulle autocertificazioni prodotte e in caso di esito positivo si procederà alla concessione e liquidazione dell'aiuto spettante.

13. CRITERI DI SELEZIONE

Nella fase di valutazione delle domande di contributo, sono attribuiti i punteggi sulla base dei seguenti criteri:

N	CRITERI DI SELEZIONE DELLE OPERAZIONI	Valore	C (0≤C≤1)	Peso (Ps)	Punteggio P=C*Ps
CRITERI RELATIVI ALL'OPERAZIONE					
O1	Maggior numero di kW dell'imbarcazione	KW=0	0	1	
		1≤kW≤30	0,2		
		30<kW≤60	0,4		
		60<kW≤90	0,6		
		90<kW≤120	0,8		
		Kw>120	1		
O2	Maggior numero di GT dell'imbarcazione	GT=1	0	1	
		1≤GT≤4	0,2		
		4<GT≤10	0,4		
		10<GT≤15	0,6		
		15<GT≤20	0,8		
		GT>20	1		
Punteggio dei criteri relativi all'operazione O				**2**	
PUNTEGGIO TOTALE					

Il punteggio (P) derivante da ognuno dei parametri adottati ed attribuibile all'operazione sarà pari al prodotto tra il "peso" (Ps) dello stesso ed i coefficienti adimensionali (C), il cui valore, compreso anch'esso tra 0 e 1, esprime la presenza/assenza di un determinato requisito o il grado di soddisfacimento dello stesso; il valore del coefficiente (C) dovrà

essere approssimato alla seconda cifra decimale. La stessa approssimazione si applicherà al punteggio (P).

14. OBBLIGHI DEL BENEFICIARIO DEL CONTRIBUTO

Il beneficiario del contributo ha l'obbligo di:

- rispettare la normativa comunitaria, nazionale e regionale;
- fornire, all'Amministrazione concedente, ogni informazione e documento necessari per quanto di pertinenza all'oggetto del presente Avviso;
- assicurare il supporto per le verifiche ed i sopralluoghi che l'Amministrazione concedente o altre Amministrazioni riterranno di effettuare, nonché assicurare l'accesso ad ogni documento utile ai fini degli eventuali accertamenti che si renderanno necessari;
- rispettare le norme in materia di sicurezza sui luoghi di lavoro (D.Lgs n. 81/2008);
- non richiedere e non percepire altri contributi pubblici per gli stessi investimenti finanziati;
- rispettare le condizioni di cui al paragrafo 1 lettere da a) a d) dell'art.10 del Reg.(UE) 508/2014 per tutto il periodo di attuazione dell'intervento, cioè per tutto il periodo di sospensione della pesca al pesce spada di cui al DM del 3 giugno 2015 e al DM del 16 febbraio 2017 e per un periodo di cinque anni successivi alla data di liquidazione;
- comunicare le eventuali variazioni nella propria condizione soggettiva sopraggiunte fra la data di presentazione della domanda e quella del provvedimento di concessione del contributo.

Gli ulteriori obblighi saranno elencati nel decreto di concessione del contributo. In fase di notifica del decreto di concessione, il Beneficiario è tenuto alla dichiarazione di impegno, resa ai sensi del DPR 445/2000, dei suddetti obblighi.

Qualora l'impresa beneficiaria contravvenga agli impegni assunti ovvero a quanto previsto dal presente bando di Misura incorrerà nella sanzione di revoca del beneficio concesso.

15. DECADENZA DEL CONTRIBUTO

Il contributo decade qualora - nel periodo intercorrente dalla data di presentazione della domanda fino alla data del provvedimento di concessione - subentri un nuovo soggetto nella titolarità della concessione.

16. CONTROLLI E REVOCHE

Qualora, a qualsiasi titolo ed in qualunque momento, dovessero essere rilevate infrazioni e/o irregolarità e/o anomalie e/o difformità rispetto ai requisiti posseduti da un beneficiario del contributo di cui al presente Avviso, la Regione Puglia provvederà alla revoca dello stesso, procedendo ad adottare, nei confronti del beneficiario medesimo, un provvedimento che specifichi che**:**

- in caso di pagamento indebito, il beneficiario ha l'obbligo di restituire il relativo importo, maggiorato, se del caso, di un interesse calcolato in conformità alle disposizioni della legislazione nazionale;
- gli interessi decorrono dal termine di pagamento per il beneficiario, indicato nell'ordine di riscossione e non superiore a 60 giorni, sino alla data del rimborso o della detrazione degli importi dovuti;
- l'obbligo di restituzione non si applica nel caso in cui il pagamento sia stato effettuato per errore dell'autorità competente o di un'altra autorità e se l'errore non poteva ragionevolmente essere scoperto dal beneficiario del contributo.

Inoltre, ai sensi di quanto previsto dall'art.99, paragrafo 1 del Regolamento (UE) n.508/2014, l'Amministrazione procede a rettifiche finanziarie nel caso in cui il beneficiario non rispetti gli obblighi di cui all'art.10 paragrafo 2, del Regolamento (UE) n.508/2014. In tal caso l'Amministrazione stabilisce l'ammontare della rettifica finanziaria che è proporzionata alla natura, alla gravità, alla durata ed alla ripetizione della violazione o del reato da parte del beneficiario.

Le somme da restituire/recuperare, a qualsiasi titolo, verranno gravate delle maggiorazioni di legge.

Il termine previsto per la restituzione di somme, a qualsiasi titolo dovute, è fissato in 120 giorni dalla data di ricevimento del provvedimento di revoca con il quale si dispone la restituzione stessa. Decorso inutilmente tale termine sarà dato corso alla fase di esecuzione forzata previa iscrizione a ruolo degli importi dovuti. Eventuali ulteriori responsabilità civili e/o penali saranno denunciate alle Autorità competenti secondo quanto previsto dalle norme vigenti.

17. RELAZIONI CON IL PUBBLICO E TRATTAMENTO DEI DATI PERSONALI

Informazioni sul presente Avviso possono essere richieste al seguente indirizzo:

pec: risorseittiche.regione@pec.rupar.puglia.it

Il Responsabile del procedimento è il Responsabile P.O. Francesco Bellino

E-mail: f. bellino@regione.puglia.it – tel. **080/5405208**.

I dati acquisiti nell'ambito del presente Avviso saranno trattati nel rispetto della normativa vigente (D.lgs. n. 196/2003 "Codice in materia di protezione dei dati personali"). Resta inteso che i beneficiari saranno inclusi in apposito elenco che sarà

REGIONE PUGLIA

DIPARTIMENTO AGRICOLTURA, SVILUPPO RURALE ED AMBIENTALE

SEZIONE GESTIONE SOSTENIBILE E TUTELA DELLE RISORSE FORESTALI E NATURALI

SERVIZIO VALORIZZAZIONE E TUTELA RISORSE NATURALI E BIODIVERSITÀ

diffuso tramite pubblicazione anche su siti web. L'elenco conterrà i nominativi dei beneficiari, le denominazioni sociali di afferenza e le relative Partite IVA e i relativi finanziamenti pubblici assegnati.

18. NORME FINALI

Il presente Avviso costituisce "*lex specialis*", pertanto la partecipazione allo stesso comporta implicitamente l'accettazione, senza riserva alcuna, di tutte le disposizioni ivi contenute.

Per quanto non espressamente previsto dal presente Avviso si rinvia, in quanto applicabili, alle vigenti norme legislative, regolamentari e contrattuali nazionali, allo Statuto, alle leggi e ai regolamenti della Regione Puglia.

Il Dirigente del Servizio
Dott. Benvenuto Cerchiara

ALLEGATO A

MODELLO DI DOMANDA DI CONTRIBUTO

Spett.le	**REGIONE PUGLIA**
	Dipartimento Agricoltura Sviluppo Rurale ed ambientale
	Sezione Gestione Sostenibile e Tutela delle Risorse Forestali e Naturali
	Servizio Valorizzazione E Tutela Risorse Naturali E Biodiversità
	Lungomare Nazario Sauro 45/47
	70121 BARI
PEC	risorseittiche.regione@pec.rupar.puglia.it

Oggetto: L.R. n. 40/2016, art. 30 - Aiuto in regime "de minimis" per l'accesso al sostegno economico in caso di fermo pesca.
Approvazione "*AVVISO PUBBLICO PER L'ACCESSO AL SOSTEGNO ECONOMICO DEI PESCATORI CHE PRATICANO LA PESCA DEL PESCE SPADA E CHE OSSERVANO PERIODI DI FERMO INTEGRALE - EX ART. 30, L.R. N. 40 DEL 30/12/*2016" - Anno 2020.

Il/la sottoscritto/a _____ nato/a a _____ il _____, in qualità di legale rappresentante della _____, con sede in _____, prov. di _____ alla via_____. CAP _____. n. telefono _____. n. fax _____. e-mail_____. **PEC** _____. Codice fiscale _____ e partita I.V.A. n. _____, armatrice del M/p _____, numero UE _____, iscritto al numero _____ dei RR.NN.MM.GG. (ovvero delle Matricole) di _____ di GT_____, Iscritta al n._____ del registro delle imprese di pesca di _____, con la presente

CHIEDE

di partecipare all'Avviso pubblico per l'accesso al sostegno economico dei pescatori che praticano la pesca del pesce spada e che osservano periodi di fermo integrale - ex art. 30, L.R. n. 40 del 30/12/2016, per un contributo pubblico totale di euro _____,

A TAL FINE,

consapevole della sanzione della decadenza dai benefici eventualmente conseguenti al provvedimento emanato sulla base di dichiarazioni non veritiere ai sensi dell'art. 75 del D.P.R. 28/12/2000 n. 445, nonché delle sanzioni civili e penali previste per chi rende dichiarazioni mendaci e in caso di falsità in atti di cui all'art. 76 del D.P.R. 28/12/2000 n. 445,

DICHIARA

ai sensi degli articoli 46 e 47 del decreto del Presidente della Repubblica n. 445 del 28 dicembre 2000, che i fatti, stati e qualità riportati nei punti successivi corrispondono a verità, e in particolare:

1. di possedere i requisiti del presente Avviso;

2. di essere a conoscenza delle disposizioni e norme comunitarie e nazionali che disciplinano la corresponsione degli aiuti richiesti con la presente domanda;
3. che l'autorità competente avrà accesso, in ogni momento e senza restrizioni, agli impianti dell'azienda e alle sedi del richiedente per le attività di ispezione previste, nonché a tutta la documentazione che riterrà necessaria ai fini dell'istruttoria e dei controlli;
4. che per la realizzazione degli interventi di cui alla presente domanda non ha altre richieste di finanziamento in corso a valere su altri programmi con finanziamenti a carico del Bilancio Comunitario, Nazionale e Regionale;
5. di non essere sottoposto a pene detentive e/o misure accessorie interdittive o limitative della capacità giuridica e di agire fatta salva l'autorizzazione degli organi di vigilanza e/o tutori;
6. di non aver commesso violazioni, definitivamente accertate rispetto agli obblighi relativi al pagamento delle imposte e tasse ovvero di aver regolarizzato la propria posizione
7. di non aver riportato condanne con sentenza passata in giudicato o con emissione di decreto penale di condanna divenuto irrevocabile, ovvero con applicazione della pena su richiesta ai sensi dell'art. 444 del c.p.p. per reati contro la Pubblica Amministrazione e per i delitti di truffa aggravata (se il fatto è commesso in danno dello Stato o di un altro ente pubblico: art. 640 co.2 n.1 c.p.), truffa aggravata per il conseguimento di erogazioni pubbliche (art. 640 bis c.p.), partecipazione a una organizzazione criminale (art. 416 – bis c.p.), riciclaggio (art. 648 – bis c.p.), impiego di denaro, beni o utilità di provenienza illecita (art. 648 – ter c.p.), reati di frode o sofisticazione di prodotti alimentari di cui al Titolo VI capo II e Titolo VIII capo II del codice penale ed agli artt. 5, 6 e 12 della L. 283/1962;
8. di non aver commesso, per un periodo determinato a norma dei paragrafi 1 e 4 dell'articolo 10 del Reg. (UE) n. 508/2014:
   - un'infrazione grave a norma dell'art. 42 del Reg. (CE) n. 1005/2008 del Consiglio (1) o dell'art. 90, par. 1, del Reg. (CE) n. 1224/2009, che istituisce un regime di controllo comunitario per garantire il rispetto delle norme della politica comune della pesca;
   - illeciti legati all'associazione allo sfruttamento, alla gestione o alla proprietà di pescherecci inclusi nell'elenco unionale delle navi INN di cui all'art. 40, par. 3, del Reg. (CE) n. 1005/2008, o di pescherecci battenti la bandiera di paesi identificati come paesi terzi non cooperanti ai sensi dell'art. 33 di tale regolamento;
   - una grave violazione delle norme della PCP, individuata come tale in altri atti legislativi adottati dal Parlamento europeo e dal Consiglio;
9. di essere in possesso di tutti i documenti di bordo in corso di validità alla data di inizio della sospensione dell'attività di pesca del pesce spada;
10. di non essere soggetto a misure e/o provvedimenti antimafia ai sensi del D.lgs 159/2011;
11. di autorizzazione al trattamento dei dati ai fini della procedura concorsuale e di monitoraggio prevista dall'Autorità di Gestione Nazionale (MIPAF);
12. di avere sede legale nella Regione Puglia;
13. di essere in regola con gli adempimenti previsti dalle Leggi sociali e di sicurezza sul lavoro (solo per le imprese);
14. di godere di libero esercizio e non avere in corso procedure fallimentari, di liquidazione, di concordato preventivo, di amministrazione controllata e/o liquidazione coatta amministrativa;
15. di non avvalersi di piani individuali di emersione ai sensi della Legge 383/2001 e ss. mm. ed ii, ovvero di aver concluso il periodo di emersione, come previsto dalla medesima legge;
16. di non essere stato escluso dalla partecipazione a bandi di qualsivoglia natura per i casi previsti dall'art.106 del Reg. (UE) n. 966/2012, riguardante l'esclusione dalla partecipazione alle procedure di aggiudicazione degli appalti e, in particolare;
17. di non essere in stato di fallimento, liquidazione, amministrazione controllata, concordato preventivo, cessazione d'attività o in ogni altra situazione analoga risultante da una procedura della stessa natura prevista nelle disposizioni legislative e/o regolamentari nazionali, ovvero a carico dei quali sia in corso un procedimento di tal genere;
18. che non è stata pronunziata una condanna, con sentenza passata in giudicato di un'autorità competente di uno Stato Membro;
19. che ha ottemperato ai loro obblighi relativi al pagamento dei contributi previdenziali e assistenziali o agli obblighi relativi al pagamento d'imposte e tasse secondo le disposizioni legislative del paese dove sono stabiliti, del paese dell'amministrazione aggiudicatrice o del paese dove deve essere eseguito l'intervento;

20. che non è stata emessa una sentenza passata in giudicato per frode, corruzione, partecipazione a un'organizzazione criminale, riciclaggio di proventi illeciti o qualsiasi altra attività illecita che le dagli interessi finanziari dell'Unione;
21. di rispettare le norme di cui al contratto collettivo nazionale di lavoro applicato nei confronti del personale dipendente o D.U.R.C. (solo per le imprese con personale dipendente);
22. di aver effettuato almeno 120 giorni effettivi di pesca in mare nei due anni precedenti alla presentazione della domanda;
23. di aver operato con una o più unità da pesca, di cui è armatore, un periodo di fermo integrale di tutte le attività di pesca, dimostrabile con il deposito di tutti i documenti di bordo presso la competente autorità marittima di _____ **dal _____ al _____, per complessivi giorni di fermo _____**;

DICHIARA, INOLTRE

☐ Che l'impresa rappresentata **non ha ricevuto** contributi pubblici concessi in regime "de minimis", ai sensi del Reg. (UE) n.717/2014 o di altri regolamenti "de minimis" – durante i due esercizi finanziari precedenti e nell'esercizio finanziario in corso;

☐ Che l'impresa rappresentata **ha ricevuto contributi pubblici concessi in regime "de minimis",** ai sensi del Reg. (UE) n.717/2014 o di altri regolamenti "de minimis" – **durante i due esercizi finanziari precedenti e nell'esercizio finanziario in corso** – per complessivi Euro _____, così ripartiti *(aggiungere righe se necessario)*:

1. _____ _____ *(indicare singolarmente ogni contributo specificando data di concessione, Ente erogatore, motivazione, regolamento di riferimento, importo concesso e importo ricevuto)*.
2. _____

All'uopo,

SI IMPEGNA

- a rispettare quanto previsto dal punto "*Obblighi del beneficiario*" del presente Avviso;
- a restituire l'aiuto riscosso o parte di esso, aumentato degli interessi legali nel frattempo maturati, in caso di revoca del finanziamento concesso, come stabilito dal punto "*Controlli e revoche*" del presente Avviso.

E ALLEGA

- copia fotostatica fronte retro di un documento di identità del legale rappresentante, in corso di validità.

Data *Firma*

Il sottoscritto esprime il proprio consenso al trattamento dei dati riportati nella domanda nonché nei documenti ad essa allegati, ai sensi del D.lgs. n. 196/2003.

Data *Firma*

ALLEGATO B

AUTODICHIARAZIONE DI ISCRIZIONE NEL REGISTRO DELLE IMPRESE

DICHIARAZIONE SOSTITUTIVA DEL CERTIFICATO DI ISCRIZIONE ALLA CAMERA DI COMMERCIO INDUSTRIA ARTIGIANATO AGRICOLTURA

(resa ai sensi dell'art. 46 Testo unico delle disposizioni legislative e regolamentari in materia di documentazione amministrativa n. 445/2000)

Il/La sottoscritt__
nat__ a

il

residente a via

nella sua qualità di

della Impresa

D I C H I A R A

che l'Impresa è iscritta nel Registro delle Imprese di

con il numero Repertorio Economico Amministrativo

Denominazione:

Forma giuridica:

Sede:

Codice Fiscale:

Data di costituzione:

CONSIGLIO DI AMMINISTRAZIONE
Numero componenti in carica:

COLLEGIO SINDACALE
Numero sindaci effettivi:

Numero sindaci supplenti

OGGETTO SOCIALE:

TITOLARI DI CARICHE O QUALIFICHE:

COGNOME	NOME	LUOGO E DATA NASCITA	CARICA

RESPONSABILI TECNICI*:

COGNOME	NOME	LUOGO E DATA NASCITA	CARICA

* vanno indicati anche i Direttori Tecnici con i relativi dati anagrafici.

SOCI E TITOLARI DI DIRITTI SU QUOTE E AZIONI/PROPRIETARI:

SEDI SECONDARIE E UNITA' LOCALI

Dichiara, altresì, che l'impresa gode del pieno e libero esercizio dei propri diritti, non è in stato di liquidazione, fallimento o concordato preventivo, non ha in corso alcuna procedura dalla legge fallimentare e tali procedure non si sono verificate nel quinquennio antecedente la data odierna.

Si allega copia fotostatica fronte retro di un documento di identità del legale rappresentante, in corso di validità.

, lì

IL TITOLARE/LEGALE RAPPRESENTANTE

ALLEGATO C

MODELLO DI AUTOCERTIFICAZIONE DI REGOLARITÀ CONTRIBUTIVA

Il/La sottoscritto/a _____ nato/a a _____ (prov. ___) il ___/___/_____ residente a _____ (prov. _____) Via/P.zza _____, consapevole delle sanzioni penali previste in caso di dichiarazione mendace (Art. 76 D.P.R. 445/2000 e artt. 476 segg. Codice Penale) in qualità di _____ della ditta/Società _____, ai sensi dell' Art. 46 del D.P.R. 28.12.2000 n. 445,

D I C H I A R A

per la seguente finalità (barrare con una **X** la casella interessata):

- ☐ Partecipazione a procedura di evidenza pubblica
- ☐ Sottoscrizione contratto/ordine di fornitura
- ☐ Pagamento SAL
- ☐ Altro (specificare)_____

di essere in regola con l'assolvimento degli obblighi di versamento dei contributi assicurativi INPS ed INAIL stabiliti dalle vigenti disposizioni e comunica i seguenti dati ai fini della richiesta del DURC:

I – IMPRESA

1 Codice Fiscale* _____ e-mail _____
PEC _____Fax _____

2 Partita IVA* _____

3 Denominazione/ragione sociale* _____

4 Sede legale* cap. _____ Comune _____ prov. _____
Via/Piazza _____ n. _____

5 Sede operativa* (se diversa dalla sede legale) cap. _____ Comune _____
prov. _____ Via/Piazza _____ _____n. _____

6 Recapito corrispondenza* sede legale ☐ sede operativa ☐ PEC ☐

7 Tipo ditta* (barrare con una X la casella interessata):

- ☐ Datore di Lavoro
- ☐ Gestione Separata - Committente/Associante
- ☐ Lavoratore Autonomo
- ☐ Gestione Separata - Titolare di reddito di lavoro autonomo di arte e professione

8 C.C.N.L. applicato*: specificare _____

9 Dimensione aziendale (n. dipendenti): da 0 a 5 ☐ da 6 a 15 ☐ da 16 a 50 ☐ da 51 a 100 ☐ Oltre ☐

II - ENTI PREVIDENZIALI

INAIL - codice ditta* _____ Posizione assicurativa territoriale _____ Sede competente* _____

INPS - matricola azienda* _____ Posizione contributiva individuale _____ Sede competente* _____

Luogo e data _____ Firma del dichiarante

_____

(*) Campi obbligatori

ALLEGATO D

ATTESTAZIONE DEI REQUISITI PREVISTI PER IL FERMO DEL PESCE SPADA, DAL 01/03/2020 AL 31/03/2020, PREVISTO DA_____ N. _____ DEL _____.

DICHIARAZIONE SOSTITUTIVA DI ATTO DI NOTORIETA'
(ai sensi degli articoli 46 e 47 del D.P.R. 28.12.2000 N.445)

Il/la sottoscritto/a _____ nato/a il _____ a _____ codice Fiscale _____, residente in _____ prov. _____ in qualità di proprietario/armatore del M/p _____, numero UE _____, iscritto al n. _____ dei RR.NN.MM.e GG. di _____ di GT _____,

oppure

in qualità di legale rappresentante della ditta _____, cod.Fisc./P.IVA n. _____, con sede legale in _____ proprietaria/armatrice del M/p _____, numero UE _____, iscritto al n. _____ dei RR.NN.MM.e GG. di _____ di GT _____,

consapevole delle responsabilità anche penali cui può andare incontro in caso di dichiarazioni mendaci, ai sensi dell'art.n.76 del D.P.R. 28 dicembre 2000, n.445,

DICHIARA

CHE:

- è iscritto presso l'Ufficio al n._____ dei RR.NN.MM. e GG. di _____;
- risulta di proprietà di _____;
- è iscritto nel registro delle navi da pesca della Comunità con il numero UE_____;
- ha la stazza di GT _____;
- ha una potenza motore di KW _____;
- è in possesso, alla data di inizio del fermo del pesce spada, del titolo abilitativo all'esercizio dell'attività di pesca in corso di validità ed è regolarmente iscritto nell'elenco delle imbarcazioni autorizzate alla pesca del pesce spada di cui al Decreto Direttoriale della Direzione Generale Pesca ed Acquacoltura del Ministero delle Politiche Agricole Alimentari e Forestali n. 3992 del 29 febbraio 2016.
- è armata ed equipaggiata alla data di inizio del fermo del pesce spada con tutti i documenti di bordo in corso di validità;
- ha effettuato una attività di pesca in mare per almeno 120 giorni nel corso dei due anni civili precedenti la data di inizio del Fermo del pesce spada di cui alla Delibera del G.R. n._____ del _____;
- ha rispettato il fermo del pesce spada di cui _____. n._____ del _____ nei seguenti periodi:
  dal _____ al _____; dal _____ al _____; dal _____ al _____ pari a Totale GG _____;

Si allega copia fronte retro del documento d'identità.

Luogo e data_____

Il Titolare/Legale Rappresentante

ALLEGATO E

AUTORIZZAZIONE RILASCIATA DAL/I PROPRIETARIO/I DELL'IMBARCAZIONE DA PESCA ALLA PRESENTAZIONE DELLA DOMANDA DI CONTRIBUTO

DICHIARAZIONE SOSTITUTIVA DI ATTO DI NOTORIETÀ
(ai sensi degli articoli 46 e 47 del D.P.R. 28.12.2000 n. 445)

Il/I sottoscritto _____ nato/i il _____ a _____ Codice Fiscale _____, residente in _____, Prov. di _____ alla Via _____, n. _____, in qualità di proprietario/i del M/p _____, numero UE _____, iscritto al numero _____ dei RR.NN.MM.GG. (ovvero delle Matricole) di _____ di GT_____,

OPPURE

in qualità di legale rappresentante della ditta _____, Cod. Fisc. _____, con sede legale in _____, proprietaria del M/p _____, numero UE _____, iscritto al numero _____ dei RR.NN.MM.GG. (ovvero delle Matricole) di _____ di GT_____,

Consapevole delle responsabilità anche penali cui può andare incontro in caso di dichiarazioni mendaci, ai sensi dell'art. 76 del D.P.R. 28 dicembre 2000, n. 445,

DICHIARA

- di aver autorizzato la ditta……, a partecipare all'Avviso pubblico per l'accesso al sostegno economico dei pescatori che praticano la pesca del pesce spada e che osservano periodi di fermo integrale - ex art. 30, L.R. n. 40 del 30/12/2016, per un contributo pubblico totale di euro _____;

A TAL FINE SI IMPEGNA:

- a non sostituire l'impresa utilizzatrice del motopeschereccio, senza la preventiva autorizzazione della Regione Puglia, Sezione Gestione Sostenibile e Tutela delle Risorse Forestali e Naturali, durante la procedura di erogazione del contributo;
- a consentire l'iscrizione dei vincoli previsti gravanti sugli eventuali investimenti realizzati decorrenti dalla data di accertamento amministrativo.

DATA……

FIRMA DEL/I PROPRIETARIO/I…….

Il sottoscritto esprime il proprio consenso al trattamento dei dati riportati nella domanda nonché nei documenti ad essa allegati, ai sensi del D. lgs. n. 196/2003.

Si allega copia fotostatica fronte retro di un documento di identità del legale rappresentante, in corso di validità.

DATA……..

FIRMA DEL/I PROPRIETARIO/I……..

……..

DETERMINAZIONE DEL DIRIGENTE SEZIONE GESTIONE SOSTENIBILE E TUTELA DELLE RISORSE FORESTALI E NATURALI 24 aprile, n. 172

L.R. n. 67/2018, art. 47 - Aiuto in regime "de minimis" per l'accesso al sostegno economico in caso di fermo pesca piccoli pelagici.

Approvazione "Avviso pubblico per l'accesso al sostegno economico delle imprese che esercitano la pesca attiva dei piccoli pelagici con gli attrezzi reti a circuizione a chiusura meccanica e reti a circuizione senza chiusura e che hanno regolarmente osservato i 30 giorni di interruzione temporanea obbligatoria dell'attività di pesca (fermo sardine), giuste disposizioni dell'art. 2, comma 8, lettera b) del D.M. 407/2019, per il periodo dal 20/02/2020 al 21/03/2020". Anno 2020.

Il Dirigente della Sezione Gestione Sostenibile e Tutela delle Risorse Forestali e Naturali

- VISTI gli articoli 4 e 5 della L.R. n. 7/97;
- VISTA la Deliberazione G.R. n. 3261 del 28/7/98;
- VISTI gli artt. 4 e 16 del D. Lgs. 165/01;
- VISTO il Decreto Legislativo n. 118 del 23.06.2011 e ss.mm.ii.;
- VISTA la Legge Regionale n. 55 del 30.12.2019 (Legge di stabilità regionale 2020);
- VISTA la Legge Regionale n. 56 del 30.12.2019 "*Bilancio di previsione della regione Puglia per l'esercizio finanziario 2020 e bilancio pluriennale 2020-2022*";
- VISTA la Deliberazione di Giunta regionale n. 55 del 21.01.2020 di approvazione del Documento tecnico di accompagnamento al Bilancio di previsione e del Bilancio Finanziario Gestionale 2020 – 2022 prevista dall'art. 39 comma 10 del D.Lgs. 23 Giugno 2011, n. 118 e ss.mm.ii.;
- VISTA la DGR n. 94 del 04.02.2020, "*Concorso delle regioni a statuto ordinario alla realizzazione degli obiettivi di finanza pubblica per l'anno 2020. Articolo 1, commi 463 e seguenti, della legge 11 dicembre 2016, n. 232 (Bilancio di previsione dello Stato per l'anno finanziario 2017 e bilancio pluriennale per il triennio 2017-2019). Pareggio di bilancio. Primo provvedimento*";
- VISTO Il Regolamento (UE) n. 717/2014 della Commissione, del 27 giugno 2014, relativo all'applicazione degli articoli 107 e 108 del trattato sul funzionamento dell'Unione europea agli aiuti «*de minimis*» nel settore della pesca e dell›acquacoltura;
- VISTA la raccomandazione n. 42/2018/8 della Commissione Generale per la Pesca nel Mar Mediterraneo (CGPM) che stabilisce ulteriori misure di emergenza, per il 2019, 2020 e 2021, relative alla pesca degli stock di piccoli pelagici nel Mare Adriatico (GSA17 e GSA 18)
- VISTO il decreto ministeriale 25 gennaio 2016 recante "*Misure per la pesca dei piccoli pelagici nel Mar Mediterraneo e misure specifiche per il Mare Adriatico*", pubblicato sulla Gazzetta Ufficiale, Serie Generale, n.122 del 26 maggio 2016;
- VISTO il Decreto del Direttore generale della Direzione generale della pesca marittima ed acquacoltura n. 9462 del 30/04/2018 "*Elenco delle imbarcazioni autorizzate alla pesca dei piccoli pelagici nelle GSA 17 e 18*";
- VISTO il Decreto Ministero delle Politiche agricole alimentari e forestali n. 407, 27.07.2019 relativo al fermo pesca per le sardine;
- VISTA la Legge Regionale del 28.12.2018, n. 67 "*Disposizioni per la formazione del bilancio di previsione 2019 e bilancio pluriennale 2019-2021 della Regione Puglia (Legge di stabilità regionale 2019)*" che stabilisce, all'art. 47 "*Disposizione a sostegno delle imprese di pesca*" misure a sostegno dei pescatori che praticano la pesca dei piccoli pelagici e che osservano periodi di fermo integrale**;**
- VISTO l'art. 47 della citata L.R. n. 67 del 28/12/2018 che stabilisce: "*In conformità al regolamento (UE) n. 717/2014 della Commissione Europea del 27 giugno 2014, relativo all'applicazione degli articoli 107 e 108 del trattato sul funzionamento dell'Unione europea agli aiuti "de minimis" nel settore della pesca e dell'acquacoltura, e al fine di sostenere, quale misura di aiuto in regime "de minimis", le imprese pugliesi armatrici di unità autorizzate alla pesca dei piccoli pelagici nella GSA 18, che osservano periodi*

di interruzione temporanea dell'attività di pesca stabiliti da legge dello Stato con apposito decreto, allo scopo di proteggere le zone di crescita e riproduzione degli stock di piccoli pelagici";

- VISTA la DGR n. 199 del 05.02.2019 con la quale è stato nominato il Dr. Domenico Campanile Dirigente della Sezione Gestione Sostenibile e Tutela delle Risorse Naturali e Forestali;
- VISTA la DDS n. 30 del 19.07.2019 del Direttore del Dipartimento Risorse Finanziarie e Strumentali, Personale e Organizzazione, con la quale è stato nominato il Dott. Benvenuto Cerchiara dirigente del Servizio Valorizzazione e Tutela delle Risorse Naturali e Biodiversità;
- VISTA la DDS n. 773 del 25.06.2019 della Sezione Personale e Organizzazione, relativa all'assegnazione definitiva degli incarichi di Posizioni Organizzative.

Sulla base dell'istruttoria espletata dal Responsabile di PO della Sezione Gestione Sostenibili, dott.ssa Maria Trabace, confermata dal dirigente del Servizio Valorizzazione e Tutela Risorse Naturali e Biodiversità, dott. Benvenuto Cerchiara, riceve la seguente relazione.

Premesso che:

- con L.R. n. 52/2019, art. 12 – *"riconoscimento di contributi per le imprese di pesca che hanno effettuato un ulteriore periodo di arresto temporaneo obbligatorio*", è stata assegnata una dotazione finanziaria, per l'esercizio 2020, in termini di competenza e cassa, la somma di € 450.000,00, nel bilancio regionale autonomo, nell'ambito della missione 16, programma 2, titolo 1, sul capitolo 1602000;
- con determinazione dirigenziale n. 109 del 16 marzo 2020, è stato approvato l' "*Avviso pubblico per l'accesso al sostegno economico alle imprese armatrici di unità da pesca che hanno praticano nel 2019 l'ulteriore periodo di arresto temporaneo come stabilito della L.R. n. 52/2019, art. 12 – riconoscimento di contributi per le imprese di pesca che hanno effettuato un ulteriore periodo di arresto temporaneo obbligatorio*";
- con determinazione dirigenziale n. 110/2020 è stata approvata la prenotazione di spesa della somma di € 450.000 sul capitolo 1602000 per l' "*Avviso Pubblico per l'accesso al sostegno economico alle imprese armatrici di unità da pesca che hanno praticano nel 2019 l'ulteriore periodo di arresto temporaneo come stabilito della L.R. n. 52/2019, art. 12 – Riconoscimento di contributi per le imprese di pesca che hanno effettuato un ulteriore periodo di arresto temporaneo obbligatorio*";
- con determinazione dirigenziale n. 147/2020 è stata effettuata una variazione compensativa ai sensi dell'art. 51 comma 2 del D.Lgs. 118/2011 e ss.mm.ii. tra i capitoli di spesa relativi alla pesca 115031 e 1602000 e contestuale prenotazione di spesa sul capitolo 1602000 per l'emanazione degli Avvisi pubblici di sostegno economico a seguito del fermo pesca del pesce spada e dei pelagici.
- con determinazione dirigenziale n. 169 del 22.04.2020 è stato approvato l' *"Avviso pubblico per l'accesso al sostegno economico dei pescatori che praticano la pesca del pesce spada e che osservano periodi di fermo integrale - ex art. 30, l.r. n. 40 del 30/12/2016"* - Anno 2020.
- con decreto del Ministero delle politiche agricole e forestali D.M. 407 del 27.07.2019-, è fissato dal 20/02/2020 al 21/03/2020 un periodo di interruzione temporanea obbligatoria, anche non continuativo, dell'attività di pesca delle sardine con gli attrezzi reti a circuizione a chiusura meccanica e reti a circuizione senza chiusura, al fine di conservare e gestire le risorse ittiche in questione;

Considerato che:

- con nota prot. n. 3674 del 10/04/2020, la Sezione Gestione Sostenibile e Tutela delle Risorse Forestali e Naturali ha chiesto al Ministero delle Politiche Agricole Alimentari e Forestali-Direzione Generale della pesca marittima e dell'acquacoltura l'autorizzazione a erogare aiuti in regime di de minimis, in Regione Puglia, agli armatori dei pescherecci pugliesi figuranti nell'elenco delle imbarcazioni autorizzate alla pesca dei piccoli pelagici di cui al Decreto del Direttore generale della Direzione generale della pesca marittima ed acquacoltura n. 9462 del 30/04/2018;
- con nota prot 7200 del 16.04.2020 inviata via pec, acquisita al protocollo della Sezione AOO_036 3782

del 17/04/2020; il Ministero delle Politiche Agricole Alimentari e Forestali ha autorizzato quanto richiesto con la nota regionale sopra richiamata.

Ritenuto che:

- siano da ritenersi ammissibili al contributo le imprese del settore della pesca, aventi sede legale in Puglia, armatrici di unità da pesca inserite nell'Elenco delle imbarcazioni autorizzate alla pesca dei piccoli pelagici di cui al Decreto del Direttore generale della Direzione generale della pesca marittima ed acquacoltura n. 9462 del 30/04/2018,
- ai fini dell'ammissibilità del contributo, l'unità da pesca oggetto di richiesta deve aver osservato, nell'ambito del fermo obbligatorio, il periodo di fermo integrale dal 20.02.2020 al 21.02.2020, anche non continuativo, di tutte le attività di pesca dei piccoli pelagici , previsto dall'art. 2, comma 8, lettera b) del D.M. 407/2019 del Ministero delle Politiche Agricole Alimentari e Forestali, dimostrabile esclusivamente con il deposito di tutti i documenti di bordo presso la competente autorità marittima;
- il sostegno da assegnare all'impresa armatrice, possa essere computato in termini di contributo per peschereccio, iscritto nel Registro comunitario per le navi da pesca ed in uno dei Compartimenti marittimi della Regione Puglia, in funzione della sua stazza in GT e del numero di giorni di fermo.
- che sussistano, pertanto, gli elementi per procedere all'emanazione dell' "*Avviso pubblico per l'accesso al sostegno economico delle imprese che esercitano la pesca attiva dei piccoli pelagici con gli attrezzi reti a circuizione a chiusura meccanica e reti a circuizione senza chiusura e che hanno regolarmente osservato i 30 giorni di interruzione temporanea obbligatoria dell'attività di pesca (fermo sardine), giuste disposizioni dell'art. 2, comma 8, lettera b) del D.M. 407/2019, per il periodo dal 20/02/2020 al 21/03/2020*", di cui all'Allegato 1, parte integrante e sostanziale del presente atto,
- L'erogazione degli aiuti, in regime di "*de minimis*", in Regione Puglia, agli armatori dei pescherecci pugliesi figuranti nell'elenco delle imbarcazioni autorizzate alla pesca dei piccoli pelagici di cui al Decreto del Direttore generale della Direzione generale della pesca marittima ed acquacoltura n. 9462 del 30/04/2018, è vincolata all'autorizzazione del Ministero delle Politiche Agricole Alimentari e Forestali-Direzione Generale della pesca marittima e dell'acquacoltura.
- il rallentamento delle attività amministrative, dovuto all'emergenza epidemiologica da COVID-2019, imponga l'acquisizione di qualsiasi documento in forma autocertificata, ivi compreso l'obbligo di depositare i documenti di bordo presso la competente autorità marittima;

Tutto ciò premesso, si propone:

- di approvare l' "*Avviso pubblico per l'accesso al sostegno economico delle imprese che esercitano la pesca attiva dei piccoli pelagici con gli attrezzi reti a circuizione a chiusura meccanica e reti a circuizione senza chiusura e che hanno regolarmente osservato i 30 giorni di interruzione temporanea obbligatoria dell'attività di pesca (fermo sardine), giuste disposizioni dell'art. 2, comma 8, lettera b) del d.m. 407/2019, per il periodo dal 20/02/2020 al 21/03/2020*", di cui all'Allegato 1, parte integrante e sostanziale del presente atto;

VERIFICA AI SENSI DELLA NORMATIVA VIGENTE

Garanzie alla riservatezza

La pubblicazione dell'atto all'albo, salve le garanzie previste dalla legge 241/1990 in tema di accesso ai documenti amministrativi, avviene nel rispetto della tutela alla riservatezza dei cittadini, secondo quanto disposto dal Regolamento (UE) 2016/679 e del D. Lgs 196/03 in materia di protezione dei dati personali, nonché del vigente regolamento regionale n. 5/2006 per il trattamento dei dati sensibili e giudiziari.

ADEMPIMENTI CONTABILI

Di cui al D.Lgs. 118/2011 e successive modificazioni e integrazioni.

Il presente provvedimento non comporta alcun mutamento qualitativo e quantitativo di entrata o di spesa né a carico del bilancio regionale né a carico di Enti per i cui debiti i creditori potrebbero rivalersi sulla Regione

Puglia ed è escluso ogni ulteriore onere aggiuntivo rispetto a quelli autorizzati a valere sullo stanziamento previsto dal bilancio regionale, pertanto non va trasmesso alla Sezione Bilancio e Ragioneria.

VISTO: di attestazione disponibilità finanziaria del Dirigente della Sezione
Dott. Domenico CAMPANILE

I sottoscritti attestano che il procedimento istruttorio loro affidato è stato espletato nel rispetto della vigente normativa comunitaria, nazionale e regionale e che il presente atto dagli stessi predisposto ai fini dell'adozione dell'atto finale da parte del Dirigente della Sezione, è conforme alle risultanze istruttorie.

La Responsabile P.O.
Maria Trabace

Il Dirigente del Servizio Valorizzazione
Dott. Benvenuto Cerchiara

IL DIRIGENTE DELLA SEZIONE

GESTIONE SOSTENIBILE E TUTELA DELLE RISORSE FORESTALI E NATURALI

Sulla base delle risultanze istruttorie come innanzi illustrate, letta la proposta formulata dai Responsabili di P.O. della Sezione e confermata dal Dirigente del Servizio, viste le sottoscrizioni dai precitati istruttori e proponenti, ritenuto di dover provvedere in merito,

DETERMINA

1. di approvare l' "*Avviso pubblico per l'accesso al sostegno economico delle imprese che esercitano la pesca attiva dei piccoli pelagici con gli attrezzi reti a circuizione a chiusura meccanica e reti a circuizione senza chiusura e che hanno regolarmente osservato i 30 giorni di interruzione temporanea obbligatoria dell'attività di pesca (fermo sardine), giuste disposizioni dell'art. 2, comma 8, lettera b) del d.m. 407/2019, per il periodo dal 20/02/2020 al 21/03/2020*", di cui all'Allegato 1, parte integrante e sostanziale del presente atto;

2. di dare atto che il presente provvedimento diventa immediatamente esecutivo.

Il presente provvedimento:

a) è firmato digitalmente;
b) è redatto in forma integrale e sarà conservato agli atti della Sezione Gestione Sostenibile e Tutela delle Risorse Forestali e Naturali;
c) è composto da n. **5** facciate, e dall'**allegato 1,** composto da n. **21** facciate;
d) sarà pubblicato all'Albo e nel sito della Sezione Gestione Sostenibile e Tutela delle Risorse Forestali e Naturali;
e) sarà trasmesso al Segretariato della Giunta Regionale e all'Assessore Regionale alle Risorse Agroalimentari.
f) sarà pubblicato nel Bollettino Ufficiale della Regione Puglia;
g) sarà disponibile nel sito ufficiale della Regione Puglia www.regione.puglia.it;
h) è adottato in originale.

Il Dirigente della Sezione
Dott. Domenico CAMPANILE

REGIONE PUGLIA

DIPARTIMENTO AGRICOLTURA, SVILUPPO RURALE ED AMBIENTALE

SEZIONE GESTIONE SOSTENIBILE E TUTELA DELLE RISORSE FORESTALI E NATURALI

SERVIZIO VALORIZZAZIONE E TUTELA RISORSE NATURALI E BIODIVERSITÀ

ALLEGATO 1 alla DDS n. ____172_____del _____24/04/2020_____

AVVISO PUBBLICO

PER L'ACCESSO AL SOSTEGNO ECONOMICO DELLE IMPRESE CHE ESERCITANO LA PESCA ATTIVA DEI PICCOLI PELAGICI CON GLI ATTREZZI RETI A CIRCUIZIONE A CHIUSURA MECCANICA E RETI A CIRCUIZIONE SENZA CHIUSURA E CHE HANNO REGOLARMENTE OSSERVATO I 30 GIORNI DI INTERRUZIONE TEMPORANEA OBBLIGATORIA DELL'ATTIVITÀ DI PESCA (FERMO SARDINE), GIUSTE DISPOSIZIONI DELL'ART. 2, COMMA 8, LETTERA B) DEL D.M. 407/2019, PER IL PERIODO DAL 20/02/2020 AL 21/03/2020.

1. CONDIZIONE PER GLI IMPEGNI FINANZIARI E GIURIDICI

Gli obblighi, giuridicamente vincolanti, derivanti dall'approvazione e dall'emanazione dell'avviso pubblico di cui all'Allegato 1, sono condizionati e vincolati all'autorizzazione del Ministero delle Politiche Agricole Alimentari e Forestali-Direzione Generale della pesca marittima e dell'acquacoltura.

2. FINALITÀ DELL'AVVISO

Il presente avviso ha la finalità di assicurare un sostegno economico al settore produttivo pugliese della pesca dei piccoli pelagici, in attuazione dell'art. 47 "*Disposizione a sostegno delle imprese di pesca*" della L.R. n. 67 del 28 dicembre 2018, "*Disposizioni per la formazione del bilancio di previsione 2019 e bilancio pluriennale 2019-2021 della Regione Puglia*".

3. AREA TERRITORIALE DI ATTUAZIONE

Intero territorio regionale

4. SOGGETTI AMMISSIBILI AL SOSTEGNO

Imprese del settore della pesca armatrici di unità da pesca inserite nell'Elenco delle imbarcazioni autorizzate alla pesca dei piccoli pelagici, di cui al Decreto Direttoriale della Direzione Generale Pesca ed Acquacoltura del Ministero delle Politiche Agricole Alimentari e Forestali n. 9462 del 30/04/2018.

Le imprese del settore della pesca armatrici devono rispettare i criteri relativi alla "impresa unica" stabiliti nel Reg. (UE) n.717/2014. In particolare, si intende per "impresa unica" l'insieme delle imprese fra le quali esiste almeno una delle relazioni seguenti:

a) un'impresa detiene la maggioranza dei diritti di voto degli azionisti o soci di un'altra impresa;
b) un'impresa ha il diritto di nominare o revocare la maggioranza dei membri del consiglio di amministrazione, direzione o sorveglianza di un'altra impresa;
c) un'impresa ha il diritto di esercitare un'influenza dominante su un'altra impresa in virtù di un contratto concluso con quest'ultima oppure in virtù di una clausola dello statuto di quest'ultima;
d) un'impresa azionista o socia di un'altra impresa controlla da sola, in virtù di un accordo stipulato con altri azionisti o soci dell'altra impresa, la maggioranza dei diritti di voto degli azionisti o soci di quest'ultima.

Le imprese fra le quali intercorre una delle relazioni di cui al secondo paragrafo, lettere da a) a d) Reg. UE n. 7171/2014, per il tramite di una o più altre imprese sono anch'esse considerate un'impresa unica.

5. REQUISITI DI AMMISSIBILITÀ

Ai fini dell'accesso al contributo di cui al presente Avviso, il richiedente deve essere in possesso dei seguenti requisiti:

a) iscrizione della ditta/società alla Camera di Commercio, Industria, Artigianato e Agricoltura, e possesso della partita IVA;
b) iscrizione della ditta/società nei Registri delle Imprese di Pesca dei Compartimenti Marittimi pugliesi;
c) aver osservato, con l'unità da pesca oggetto di richiesta e di cui è armatore, nell'ambito del fermo obbligatorio della pesca attiva dei piccoli pelagici, i 30 giorni di interruzione temporanea obbligatoria dell'attività di pesca (fermo sardine), giuste disposizioni dell'art. 2, comma 8, lettera b) del D.M. 407/2019, per il periodo dal 20/02/2020 al 21/03/2020, con gli attrezzi reti a circuizione a chiusura meccanica e reti a circuizione senza chiusura, dimostrabile esclusivamente con il deposito di tutti i documenti di bordo presso la competente autorità marittima;
d) assenza di procedure concorsuali e di amministrazione controllata in corso;
e) non trovarsi in stato di fallimento, di liquidazione coatta, di concordato preventivo, in qualsiasi altra situazione equivalente secondo la legislazione vigente; questo requisito, nel caso di domanda di aiuto presentata da una società, deve essere posseduto e dichiarato da tutti coloro che hanno la legale rappresentanza della società;
f) assenza, negli ultimi 5 anni, di sentenza di condanna passata in giudicato o di decreto penale di condanna divenuto irrevocabile, oppure di sentenza di applicazione della pena richiesta ai sensi dell'Art. 444 del c.p.p., per reati gravi in

danno dello Stato o della Comunità che incidono sulla moralità professionale o per delitti finanziari;

g) assenza di contributi individuati quali illegali o incompatibili dalla Commissione Europea secondo quanto previsto dal DPCM 23 maggio 2007, o se ricevuti, successivamente rimborsati o depositati su un conto bloccato;

h) nel caso in cui l'impresa utilizzi personale dipendente, applicazione del CCNL di riferimento e regolare adempimento delle leggi sociali e di sicurezza sul lavoro;

i) regolarità contributiva ai sensi dell'Art. 48 bis del D.P.R. n. 602/1973;

j) non sia stato escluso dalla partecipazione a bandi di qualsivoglia natura per i casi previsti dall'art.106 del Reg. (UE) n. 966/2012, riguardante l'esclusione dalla partecipazione alle procedure di aggiudicazione degli appalti e, in particolare:
   - che non sia in stato di fallimento, liquidazione, amministrazione controllata, concordato preventivo, cessazione d'attività o in ogni altra situazione analoga risultante da una procedura della stessa natura prevista nelle disposizioni legislative e/o regolamentari nazionali, ovvero a carico dei quali sia in corso un procedimento di tal genere;
   - che non sia stata pronunziata una condanna, con sentenza passata in giudicato di un'autorità competente di uno Stato Membro;
   - che abbia ottemperato ai loro obblighi relativi al pagamento dei contributi previdenziali e assistenziali o agli obblighi relativi al pagamento d'imposte e tasse secondo le disposizioni legislative del paese dove sono stabiliti, del paese dell'amministrazione aggiudicatrice o del paese dove deve essere eseguito l'intervento;
   - che non sia stata emessa una sentenza passata in giudicato per frode, corruzione, partecipazione a un'organizzazione criminale, riciclaggio di proventi illeciti o qualsiasi altra attività illecita che leda gli interessi finanziari dell'Unione;

k) non abbiano commesso, per un periodo determinato a norma dei paragrafi 1 e 4 dell'articolo 10 del Reg. (UE) n. 508/2014:
   - un'infrazione grave a norma dell'art. 42 del Reg. (CE) n. 1005/2008 del Consiglio (1) o dell'art. 90, par. 1, del Reg. (CE) n. 1224/2009, che istituisce un regime di controllo comunitario per garantire il rispetto delle norme della politica comune della pesca;
   - illeciti legati all'associazione allo sfruttamento, alla gestione o alla proprietà di pescherecci inclusi nell'elenco unionale delle navi INN di cui all'art. 40, par. 3, del Reg. (CE) n. 1005/2008, o di pescherecci

battenti la bandiera di paesi identificati come paesi terzi non cooperanti ai sensi dell'art. 33 di tale regolamento;

- una grave violazione delle norme della PCP, individuata come tale in altri atti legislativi adottati dal Parlamento europeo e dal Consiglio;

l) sia in possesso di tutti i documenti di bordo in corso di validità alla data di inizio della sospensione dell'attività di pesca dei piccoli pelagici di cui al D.M. 407/2019;

m) sia in regola con tutti gli adempimenti e norme relative alla sicurezza sui luoghi di lavoro, all'igiene e alla salute;

n) Le imbarcazioni, oggetto di richiesta di contributo, deve rispettare le condizioni di seguito elencate:

- sia gestita da un armatore iscritto nel Registro Imprese Pesca;
- essere iscritta nel Registro comunitario delle navi da pesca e in uno dei compartimenti marittimi della Regione Puglia alla data di pubblicazione del bando;
- sia armata ed equipaggiata al momento alla data di inizio della sospensione dell'attività di pesca dei piccoli pelagici di cui al DM n. 9462 del 30/04/2018;
- deve essere in possesso, alla data di inizio della sospensione dell'attività di pesca dei piccoli pelagici di cui al DM n. 9462 del 30/04/2018, del titolo abilitativo all'esercizio dell'attività di pesca in corso di validità ed essere inserita nell'elenco delle imbarcazioni autorizzate dal medesimo DM.
- abbia svolto un'attività di pesca in mare per almeno 120 giorni nel corso dei due anni civili precedenti la data di presentazione della domanda di sostegno.

6. CAMPO DI INTERVENTO

Il sostegno economico è rivolto alle imprese del settore della pesca armatrici di unità da pesca, inserite nell'Elenco delle imbarcazioni autorizzate alla pesca dei piccoli pelagici di cui al Decreto Direttoriale della Direzione Generale Pesca ed Acquacoltura del Ministero delle Politiche Agricole Alimentari e Forestali n. 9462 del 30/04/2018.

7. MODALITÀ E TERMINI DI PRESENTAZIONE DELLA DOMANDA

La domanda di contributo, deve essere compilata utilizzando il modello di cui all'Allegato A e sottoscritta dal richiedente, ai sensi degli artt. 46 e 47 del D.P.R. n. 445/2000.

La domanda di contributo dovrà essere inviata, a mezzo P.E.C., all'indirizzo: risorseittiche.regione@pec.rupar.puglia.it entro il 08.06.2020.

I termini di presentazione di istanza e documentazione sono da intendersi perentori.

La documentazione di cui al successivo punto 8 del presente Avviso deve essere in corso di validità alla data di presentazione della domanda ed inviata in allegato alla domanda di cui al punto precedente sempre tramite pec.

L'Amministrazione regionale si riserva la facoltà di effettuare il controllo delle dichiarazioni sostitutive di certificazione e/o di atto di notorietà, ai sensi dell'art. 71 del DPR 20 dicembre 2000 n. 445.

Si precisa infine che ogni Impresa del settore della pesca può presentare più istanze di contributo, una per ciascuna imbarcazione di cui è armatrice.

8. DOCUMENTAZIONE RICHIESTA

Alla domanda deve essere allegata la seguente documentazione, in corso di validità:

a. elenco della documentazione allegata;
b. domanda di contributo conforme al modello di cui all'**Allegato A**, completa di tutte le dichiarazioni e, in particolare, della dichiarazione sulla somma degli aiuti "*de minimis*" ricevuti nel corso dei due esercizi finanziari precedenti e nell'esercizio finanziario in corso;
c. copia di un documento di identità in corso di validità e del codice fiscale del Legale Rappresentante dell'impresa proponente o del titolare nel caso di impresa individuale;
d. autodichiarazione, conforme al modello di cui all'**Allegato B,** di iscrizione nel Registro delle imprese della C.C.I.A.A. in cui si dichiari, inoltre, che l'impresa non è in stato di fallimento, concordato preventivo o amministrazione controllata o, in alternativa, visura camerale;
e. dichiarazione di assenso alla pubblicazione dei dati;
f. autocertificazione di regolarità contributiva di cui all'**Allegato C**;
g. autocertificazione circa il periodo di fermo integrale osservato dall'imbarcazione dal 20/02/2020 AL 21/03/2020 e di quanto indicato nell'**allegato D**.

   Tale autocertificazione sarà oggetto di verifica da parte dell'Amministrazione regionale presso la competente Autorità marittima.
h. *solo nel caso in cui il richiedente sia armatore diverso dal/i proprietario/i*, autorizzazione rilasciata dal/i proprietario/i dell'imbarcazione da pesca alla presentazione della domanda di contributo, secondo il modello di cui all'**Allegato E;**

Tutti i documenti devono essere prodotti in forma elettronica, firmati digitalmente (PAdES) o in alternativa firmati manualmente e scansionati in *.pdf a 300 dpi, ed inviati, esclusivamente, tramite pec al seguente indirizzo:
risorseittiche.regione@pec.rupar.puglia.it

REGIONE PUGLIA

DIPARTIMENTO AGRICOLTURA, SVILUPPO RURALE ED AMBIENTALE

SEZIONE GESTIONE SOSTENIBILE E TUTELA DELLE RISORSE FORESTALI E NATURALI

SERVIZIO VALORIZZAZIONE E TUTELA RISORSE NATURALI E BIODIVERSITÀ

9. DETERMINAZIONE DEL CONTRIBUTO

Il contributo è concesso ai sensi del Reg. (UE) N. 717/2014 del 27 giugno 2014 - relativo all'applicazione degli articoli 107 e 108 del trattato sul funzionamento dell'Unione Europea agli aiuti "*de minimis*" nel settore della pesca e dell'acquacoltura. I contributi sono concessi secondo le modalità applicative previste dell'art. 33, paragrafo 1, lettere a) e c) del Regolamento (UE) n. 508/2014 del Parlamento Europeo e del Consiglio del 15 maggio 2014 relativo al Fondo europeo per gli affari marittimi e la pesca.

Il sostegno economico è calcolato in funzione della **stazza in GT dell'unità da pesca**, oggetto di richiesta, **moltiplicato per il numero effettivo di giorni di fermo integrale, anche non continuativi, esclusi i sabati e le domeniche,** osservato dall'imbarcazione, per il primo periodo di fermo pesca **dal 20/02/2020 al 21/03/2020** (ex art. 2, comma 8, lettera b) del D.M. 407/2019).

Esso è così calcolato:

Categoria di peschereccio per classi di stazza (GT)	**Importo giornaliero del premio (€/peschereccio)**	**Importo totale del contributo (€/peschereccio)**
< 10	(5,20 * GT) + 20	Imp. giornaliero * n. giorni di fermo
11 - 25	(4,30 * GT) + 30	Imp. giornaliero * n. giorni di fermo
26 - 50	(3,20* GT) + 55	Imp. giornaliero * n. giorni di fermo
51 - 100	(2,50 * GT) + 90	Imp. giornaliero * n. giorni di fermo
101 - 250	(2,00 * GT) + 140	Imp. giornaliero * n. giorni di fermo
251 - 500	(1,50 * GT) + 265	Imp. giornaliero * n. giorni di fermo
501 - 1.500	(1,10 * GT) + 465	Imp. giornaliero * n. giorni di fermo
1.501 - 2.500	(0,90 * GT) + 765	Imp. giornaliero * n. giorni di fermo
> 2.500	(0,67 * GT) + 1.340	Imp. giornaliero * n. giorni di fermo

I contributi saranno concessi nel rispetto del limite nazionale pari a € 30.000,00 **nell'arco di tre esercizi finanziari.**

In caso di fusioni o acquisizioni, per determinare se gli eventuali nuovi aiuti "*de minimis*" a favore della nuova impresa o dell'impresa acquirente superino il massimale o il limite nazionale, si terrà conto di tutti gli aiuti de minimis precedentemente concessi a ciascuna delle imprese partecipanti alla fusione. Gli aiuti "*de minimis*" concessi legalmente prima della fusione o dell'acquisizione restano legittimi.

In caso di scissione di un'impresa in due o più imprese distinte, l'importo degli aiuti "*de minimis*" concesso prima della scissione è assegnato all'impresa che ne ha fruito, che in linea di principio è l'impresa che rileva le attività per le quali sono stati utilizzati gli aiuti

"*de minimis*". Qualora tale attribuzione non sia possibile, l'aiuto "*de minimis*" è ripartito proporzionalmente sulla base del valore contabile del capitale azionario delle nuove imprese alla data effettiva della scissione.

10. DOTAZIONE FINANZIARIA E INTENSITÀ D'AIUTO

Ai sensi del presente Avviso, i contributi saranno concessi fino alla concorrenza del limite regionale di € 50.000,00, fatte salve ulteriori disponibilità di risorse che potranno intervenire in seguito.

Non sono ammissibili richieste di contributo per importi inferiori a 250,00 €.

11. CUMULO

Se un'impresa attiva nel settore della pesca e dell'acquacoltura opera anche in uno o più dei settori o svolge altre attività che rientrano nel campo di applicazione del Reg. (UE) n.1407/2013 ("*de minimis*" generale), gli aiuti "*de minimis*" concessi sulla base del Reg. (UE) n.717/2014 per le attività nel settore della pesca e dell'acquacoltura possono essere cumulati con gli aiuti "*de minimis*" concessi per questi ultimi settori o attività, fino ad un massimo di 200.000 euro/impresa/triennio, solo se è garantito, con mezzi adeguati quali la separazione delle attività o la distinzione dei costi, che le attività esercitate nel settore della pesca non beneficiano di aiuti "de minimis" concessi sulla base del Reg. (UE) n.1407/2013.

Se un'impresa opera sia nel settore della pesca e dell'acquacoltura che in quello della produzione primaria di prodotti agricoli, gli aiuti "*de minimis*" concessi sulla base del Reg. (UE) n.1408/2013 possono essere cumulati con gli aiuti "*de minimis*" concessi nel settore della pesca sulla base del Reg. (UE) n.717/2014, fino ad un massimo di € 30.000,00 euro/impresa/triennio, solo se ,è garantito con mezzi adeguati quali la separazione delle attività o la distinzione dei costi, che la produzione primaria di prodotti agricoli non beneficia di aiuti "*de minimis*" concessi sulla base del Reg. (UE) n.717/2014.

Gli aiuti "*de minimis*" non sono cumulabili con aiuti di Stato concessi per gli stessi costi ammissibili, se tale cumulo comporta il superamento dell'intensità di aiuto o dell'importo di aiuto più elevato stabilito, per le specifiche circostanze di ogni caso, da un regolamento d'esenzione per categoria o da una decisione della Commissione.

12. ISTRUTTORIA DELLE ISTANZE E GRADUATORIA

L'Amministrazione provvede alla ricezione delle domande acquisite tramite pec, all'attribuzione di un numero di protocollo di entrata e di un codice alfanumerico univoco, da utilizzare nelle comunicazioni dirette al richiedente, che avverranno sempre tramite pec.

Successivamente, l'Amministrazione provvederà ad effettuare le **verifiche di ricevibilità** istanze pervenute:

- data invio domanda di sostegno e relativa documentazione richiesta a mezzo pec;
- domanda e documentazione con modalità diverse da quelle tassativamente indicate nel presente Avviso;
- completezza dei dati riportati in domanda nonché sottoscrizione della stessa;
- completezza della documentazione presentata.

L'assenza di uno solo dei documenti richiesti comporterà la non ricevibilità della domanda.

Per le istanze non ricevibili sarà effettuata apposita comunicazione di preavviso al soggetto richiedente ai sensi della normativa vigente.

Completata la fase di ricevibilità, l'Amministrazione regionale procede all'approvazione, con atto dirigenziale da pubblicare nel BURP, delle domande ricevibili e non ricevibili.

Le istanze ricevibili sono sottoposte all' **esame di ammissibilità** che consisterà nella verifica dei requisiti di ammissibilità e del contenuto nei documenti trasmessi e quanto richiesto dal presente Avviso per l'erogazione del contributo.

Le istanze che avranno superato la fase di ammissibilità saranno sottoposte alla selezione per l'attribuzione dei punteggi, mentre quelle che non avranno superato tale fase, saranno rigettate.

Le domande che avranno superato la fase di ammissibilità saranno oggetto di attribuzione di punteggio, di cui al punto 13 del presente Avviso, e sarà formulata la **graduatoria delle domande** ammesse a finanziamento, approvata con determinazione dirigenziale e pubblicata nel BURP.

In caso di parità di punteggio, sarà data priorità alla minore età del richiedente. Se si tratta di società o cooperative, il requisito si applica all'Amministratore unico o ai componenti del Consiglio di Amministrazione.

I contributi saranno assegnati secondo l'ordine derivante dalla graduatoria fino alla concorrenza delle somme di cui al punto 10 "*Dotazione finanziaria e intensità d'aiuto*" del presente Avviso.

Entro e non oltre 10 giorni dalla data di pubblicazione sul Bollettino Ufficiale della Regione Puglia dell'esito istruttorio, i soggetti interessati possono presentare, esclusivamente a mezzo pec all'indirizzo risorseittiche.regione@pec.rupar.puglia.it

richiesta di riesame delle istanze attraverso apposita istanza motivata.

L'Amministrazione, se del caso, provvederà a d aggiornare la graduatoria e pubblicarla sul Bollettino Ufficiale della Regione Puglia.

Prima dell'emissione dell'atto di liquidazione degli aiuti, l'Amministrazione regionale procederà al controllo sulle autocertificazioni prodotte e in caso di esito positivo si procederà alla concessione e liquidazione dell'aiuto spettante.

13. CRITERI DI SELEZIONE

Nella fase di valutazione delle domande di contributo, sono attribuiti i punteggi sulla base dei seguenti criteri:

N	CRITERI DI SELEZIONE DELLE OPERAZIONI	Valore	C (0≤C≤1)	Peso (Ps)	Punteggio P=C*Ps
CRITERI RELATIVI ALL'OPERAZIONE					
O1	Maggior numero di kW dell'imbarcazione	KW=0	0	1	
		1≤kW≤30	0,2		
		30<kW≤60	0,4		
		60<kW≤90	0,6		
		90<kW≤120	0,8		
		kW>120	1		
O2	Maggior numero di GT dell'imbarcazione	GT=1	0	1	
		1≤GT≤4	0,2		
		4<GT≤10	0,4		
		10<GT≤15	0,6		
		15<GT≤20	0,8		
		GT>20	1		
Punteggio dei criteri relativi all'operazione O				**2**	
PUNTEGGIO TOTALE					

Il punteggio (P) derivante da ognuno dei parametri adottati ed attribuibile all'operazione sarà pari al prodotto tra il "peso" (Ps) dello stesso, ed i coefficienti adimensionali (C) il cui valore, compreso anch'esso tra 0 e 1, esprime la presenza/assenza di un determinato requisito o il grado di soddisfacimento dello stesso; il valore del coefficiente (C) dovrà essere approssimato alla seconda cifra decimale. La stessa approssimazione si applicherà al punteggio (P).

14. OBBLIGHI DEL BENEFICIARIO DEL CONTRIBUTO

Il beneficiario del contributo ha l'obbligo di:

- rispettare la normativa comunitaria, nazionale e regionale;

- fornire, all'Amministrazione concedente, ogni informazione e documento necessari per quanto di pertinenza all'oggetto del presente Avviso;
- assicurare il supporto per le verifiche ed i sopralluoghi che l'Amministrazione concedente o altre Amministrazioni riterranno di effettuare, nonché assicurare l'accesso ad ogni documento utile ai fini degli eventuali accertamenti che si renderanno necessari;
- rispettare le norme in materia di sicurezza sui luoghi di lavoro (D.Lgs n. 81/2008);
- non richiedere e non percepire altri contributi pubblici per gli stessi investimenti finanziati;
- comunicare le eventuali variazioni nella propria condizione soggettiva sopraggiunte fra la data di presentazione della domanda e quella del provvedimento di concessione del contributo.

Gli ulteriori obblighi saranno elencati nel decreto di concessione del contributo. In fase di notifica del decreto di concessione, il Beneficiario è tenuto alla dichiarazione di impegno, resa ai sensi del DPR 445/2000, dei suddetti obblighi.

Qualora l'impresa beneficiaria contravvenga agli impegni assunti ovvero a quanto previsto dal presente bando di Misura incorrerà nella sanzione di revoca del beneficio concesso.

15. DECADENZA DEL CONTRIBUTO

Il contributo decade qualora - nel periodo intercorrente dalla data di presentazione della domanda fino alla data del provvedimento di concessione - subentri un nuovo soggetto nella titolarità della concessione.

16. CONTROLLI E REVOCHE

Qualora, a qualsiasi titolo ed in qualunque momento, dovessero essere rilevate infrazioni e/o irregolarità e/o anomalie e/o difformità rispetto ai requisiti posseduti da un beneficiario del contributo di cui al presente avviso, la Regione Puglia provvederà alla revoca dello stesso, procedendo ad adottare, nei confronti del beneficiario medesimo, un provvedimento che specifichi che:

- in caso di pagamento indebito, il beneficiario ha l'obbligo di restituire il relativo importo, maggiorato, se del caso, di un interesse calcolato in conformità alle disposizioni della legislazione nazionale;
- gli interessi decorrono dal termine di pagamento per il beneficiario, indicato nell'ordine di riscossione e non superiore a 60 giorni, sino alla data del rimborso o della detrazione degli importi dovuti;
- l'obbligo di restituzione non si applica nel caso in cui il pagamento sia stato effettuato per errore dell'autorità competente o di un'altra autorità e se

l'errore non poteva ragionevolmente essere scoperto dal beneficiario del contributo.

Inoltre, ai sensi di quanto previsto dall'art.99, paragrafo 1 del Regolamento (UE) n.508/2014, l'Amministrazione procede a rettifiche finanziarie nel caso in cui il beneficiario non rispetti gli obblighi di cui all'art.10 paragrafo 2, del Regolamento (UE) n.508/2014. In tal caso l'Amministrazione stabilisce l'ammontare della rettifica finanziaria che è proporzionata alla natura, alla gravità, alla durata ed alla ripetizione della violazione o del reato da parte del beneficiario.

Le somme da restituire/recuperare, a qualsiasi titolo, verranno gravate delle maggiorazioni di legge.

Il termine previsto per la restituzione di somme, a qualsiasi titolo dovute, è fissato in 120 giorni dalla data di ricevimento del provvedimento di revoca con il quale si dispone la restituzione stessa. Decorso inutilmente tale termine sarà dato corso alla fase di esecuzione forzata previa iscrizione a ruolo degli importi dovuti. Eventuali ulteriori responsabilità civili e/o penali saranno denunciate alle Autorità competenti secondo quanto previsto dalle norme vigenti.

17. RELAZIONI CON IL PUBBLICO E TRATTAMENTO DEI DATI PERSONALI

Informazioni sul presente Avviso possono essere richieste al seguente indirizzo:
pec: risorseittiche.regione@pec.rupar.puglia.it

Responsabili del procedimento sono il funzionario Francesco Bellino e la dott.ssa Maria Trabace della Sezione Gestione Sostenibili e Tutela delle Risorse Forestali e Naturali.
E-mail: f. bellino@regione.puglia.it – tel. **080/5405208**.

I dati acquisiti nell'ambito del presente Avviso saranno trattati nel rispetto della normativa vigente (D.lgs. n. 196/2003 "Codice in materia di protezione dei dati personali"). Resta inteso che i beneficiari saranno inclusi in apposito elenco che sarà diffuso tramite pubblicazione anche su siti web. L'elenco conterrà i nominativi dei beneficiari, le denominazioni sociali di afferenza e le relative Partite IVA e i relativi finanziamenti pubblici assegnati.

18. NORME FINALI

Il presente Avviso costituisce "*lex specialis*", pertanto la partecipazione allo stesso comporta implicitamente l'accettazione, senza riserva alcuna, di tutte le disposizioni ivi contenute.

Per quanto non espressamente previsto dal presente Avviso si rinvia, in quanto applicabili, alle vigenti norme legislative, regolamentari e contrattuali nazionali, allo Statuto, alle leggi e ai regolamenti della Regione Puglia.

REGIONE PUGLIA

DIPARTIMENTO AGRICOLTURA, SVILUPPO RURALE ED AMBIENTALE

SEZIONE GESTIONE SOSTENIBILE E TUTELA DELLE RISORSE FORESTALI E NATURALI

SERVIZIO VALORIZZAZIONE E TUTELA RISORSE NATURALI E BIODIVERSITÀ

I RUP
P.O

Francesco BELLINO

Maria TRABACE

Il Dirigente del Servizio
Dott. Benvenuto Cerchiara

ALLEGATO A

MODELLO DI DOMANDA DI CONTRIBUTO

Spett.le	**REGIONE PUGLIA**
	Dipartimento Agricoltura Sviluppo Rurale ed Ambientale
	Sezione Gestione Sostenibile e Tutela delle Risorse Forestali e Naturali
	Servizio Valorizzazione E Tutela Risorse Naturali E Biodiversità
	Lungomare Nazario Sauro 45/47
	70121 BARI
PEC	risorseittiche.regione@pec.rupar.puglia.it

Oggetto: L.R. n. 67/2018, art. 47 "*Disposizione a sostegno delle imprese di pesca*" in caso di fermo pesca.
Approvazione "PER L'ACCESSO AL SOSTEGNO ECONOMICO DELLE IMPRESE CHE ESERCITANO LA PESCA ATTIVA DEI PICCOLI PELAGICI CON GLI ATTREZZI RETI A CIRCUIZIONE A CHIUSURA MECCANICA E RETI A CIRCUIZIONE SENZA CHIUSURA E CHE HANNO REGOLARMENTE OSSERVATO I 30 GIORNI DI INTERRUZIONE TEMPORANEA OBBLIGATORIA DELL'ATTIVITÀ DI PESCA (FERMO SARDINE), GIUSTE DISPOSIZIONI DELL'ART. 2, COMMA 8, LETTERA B) DEL D.M. 407/2019, PER IL PERIODO DAL 20/02/2020 AL 21/03/2020". Anno 2020.

Il/la sottoscritto/a _____ nato/a a _____ il _____, in qualità di legale rappresentante della _____, con sede in _____, prov. di _____ alla via_____. CAP _____. n. telefono _____. n. fax _____. e-mail_____. PEC _____. Codice fiscale _____ e partita I.V.A. n. _____, armatrice del M/p _____, numero UE _____, iscritto al numero _____ dei RR.NN.MM.GG. (ovvero delle Matricole) di _____ di GT_____, Iscritta al n._____ del registro delle imprese di pesca di _____, con la presente

CHIEDE

di partecipare all'Avviso pubblico per l'accesso al sostegno economico dei pescatori che praticano la pesca dei piccoli pelagici e che osservano periodi di fermo integrale - ex art. 47, L.R. n. 67 del 28/12/2018, per un contributo pubblico totale di euro _____,

A TAL FINE,

consapevole della sanzione della decadenza dai benefici eventualmente conseguenti al provvedimento emanato sulla base di dichiarazioni non veritiere ai sensi dell'art. 75 del D.P.R. 28/12/2000 n. 445, nonché delle sanzioni civili e penali previste per chi rende dichiarazioni mendaci e in caso di falsità in atti di cui all'art. 76 del D.P.R. 28/12/2000 n. 445,

DICHIARA

ai sensi degli articoli 46 e 47 del decreto del Presidente della Repubblica n. 445 del 28 dicembre 2000, che i fatti, stati e qualità riportati nei punti successivi corrispondono a verità, e in particolare:

1. di possedere i requisiti di cui agli Articoli 3 e 4 del presente Avviso;
2. di essere a conoscenza delle disposizioni e norme comunitarie e nazionali che disciplinano la corresponsione degli aiuti richiesti con la presente domanda;
3. che l'autorità competente avrà accesso, in ogni momento e senza restrizioni, agli impianti dell'azienda e alle sedi del richiedente per le attività di ispezione previste, nonché a tutta la documentazione che riterrà necessaria ai fini dell'istruttoria e dei controlli;
4. che per la realizzazione degli interventi di cui alla presente domanda non ha altre richieste di finanziamento in corso a valere su altri programmi con finanziamenti a carico del Bilancio Comunitario, Nazionale e Regionale;
5. di non essere sottoposto a pene detentive e/o misure accessorie interdittive o limitative della capacità giuridica e di agire fatta salva l'autorizzazione degli organi di vigilanza e/o tutori;
6. di non aver commesso violazioni, definitivamente accertate rispetto agli obblighi relativi al pagamento delle imposte e tasse ovvero di aver regolarizzato la propria posizione;
7. di non aver riportato condanne con sentenza passata in giudicato o con emissione di decreto penale di condanna divenuto irrevocabile, ovvero con applicazione della pena su richiesta ai sensi dell'art. 444 del c.p.p. per reati contro la Pubblica Amministrazione e per i delitti di truffa aggravata (se il fatto è commesso in danno dello Stato o di un altro ente pubblico: art. 640 co.2 n.1 c.p.), truffa aggravata per il conseguimento di erogazioni pubbliche (art. 640 bis c.p.), partecipazione a una organizzazione criminale (art. 416 – bis c.p.), riciclaggio (art. 648 – bis c.p.), impiego di denaro, beni o utilità di provenienza illecita (art. 648 – ter c.p.), reati di frode o sofisticazione di prodotti alimentari di cui al Titolo VI capo II e Titolo VIII capo II del codice penale ed agli artt. 5, 6 e 12 della L. 283/1962;
8. di non aver commesso, per un periodo determinato a norma dei paragrafi 1 e 4 dell'articolo 10 del Reg. (UE) n. 508/2014:
   - un'infrazione grave a norma dell'art. 42 del Reg. (CE) n. 1005/2008 del Consiglio (1) o dell'art. 90, par. 1, del Reg. (CE) n. 1224/2009, che istituisce un regime di controllo comunitario per garantire il rispetto delle norme della politica comune della pesca;
   - illeciti legati all'associazione allo sfruttamento, alla gestione o alla proprietà di pescherecci inclusi nell'elenco unionale delle navi INN di cui all'art. 40, par. 3, del Reg. (CE) n. 1005/2008, o di pescherecci battenti la bandiera di paesi identificati come paesi terzi non cooperanti ai sensi dell'art. 33 di tale regolamento;
   - una grave violazione delle norme della PCP, individuata come tale in altri atti legislativi adottati dal Parlamento europeo e dal Consiglio;
9. di essere in possesso di tutti i documenti di bordo in corso di validità alla data di inizio della sospensione dell'attività di pesca dei piccoli pelagici;
10. di non essere soggetto a misure e/o provvedimenti antimafia ai sensi del D.lgs 159/2011;
11. di autorizzazione al trattamento dei dati ai fini della procedura concorsuale e di monitoraggio prevista dall'Autorità di Gestione Nazionale (MIPAF);
12. di avere sede legale nella Regione Puglia;
13. di essere in regola con gli adempimenti previsti dalle Leggi sociali e di sicurezza sul lavoro (solo per le imprese);

14. di godere di libero esercizio e non avere in corso procedure fallimentari, di liquidazione, di concordato preventivo, di amministrazione controllata e/o liquidazione coatta amministrativa;
15. di non avvalersi di piani individuali di emersione ai sensi della Legge 383/2001 e ss. mm. ed ii, ovvero di aver concluso il periodo di emersione, come previsto dalla medesima legge;
16. di non essere stato escluso dalla partecipazione a bandi di qualsivoglia natura per i casi previsti dall'art.106 del Reg. (UE) n. 966/2012, riguardante l'esclusione dalla partecipazione alle procedure di aggiudicazione degli appalti e, in particolare;
17. di non essere in stato di fallimento, liquidazione, amministrazione controllata, concordato preventivo, cessazione d'attività o in ogni altra situazione analoga risultante da una procedura della stessa natura prevista nelle disposizioni legislative e/o regolamentari nazionali, ovvero a carico dei quali sia in corso un procedimento di tal genere;
18. che non è stata pronunziata una condanna, con sentenza passata in giudicato di un'autorità competente di uno Stato Membro;
19. che ha ottemperato ai loro obblighi relativi al pagamento dei contributi previdenziali e assistenziali o agli obblighi relativi al pagamento d'imposte e tasse secondo le disposizioni legislative del paese dove sono stabiliti, del paese dell'amministrazione aggiudicatrice o del paese dove deve essere eseguito l'intervento;
20. che non è stata emessa una sentenza passata in giudicato per frode, corruzione, partecipazione a un'organizzazione criminale, riciclaggio di proventi illeciti o qualsiasi altra attività illecita che le dagli interessi finanziari dell'Unione;
21. di rispettare le norme di cui al contratto collettivo nazionale di lavoro applicato nei confronti del personale dipendente o D.U.R.C. (solo per le imprese con personale dipendente)
22. di possedere i requisiti di cui agli art.6 e 7 del presente Avviso;
23. di aver operato con una o più unità da pesca, di cui è armatore, un periodo di fermo integrale di tutte le attività di pesca, dimostrabile con il deposito di tutti i documenti di bordo presso la competente autorità marittima di _____ **dal _____ al _____, per complessivi giorni di fermo _____**;

DICHIARA, INOLTRE

☐ Che l'impresa rappresentata **non ha ricevuto** contributi pubblici concessi in regime "de minimis", ai sensi del Reg. (UE) n.717/2014 o di altri regolamenti "de minimis" – durante i due esercizi finanziari precedenti e nell'esercizio finanziario in corso;

☐ Che l'impresa rappresentata **ha ricevuto contributi pubblici concessi in regime "de minimis",** ai sensi del Reg. (UE) n.717/2014 o di altri regolamenti "de minimis" – **durante i due esercizi finanziari precedenti e nell'esercizio finanziario in corso** – per complessivi Euro _____, così ripartiti *(aggiungere righe se necessario)*:

1. _____ _____ *(indicare singolarmente ogni contributo specificando data di concessione, Ente erogatore, motivazione, regolamento di riferimento, importo concesso e importo ricevuto)*.
2. _____

All'uopo,

SI IMPEGNA

- a rispettare quanto previsto al punto "*Obblighi del beneficiario del contributo*" del presente Avviso;

- a restituire l'aiuto riscosso o parte di esso, aumentato degli interessi legali nel frattempo maturati, in caso di revoca del finanziamento concesso, come stabilito dall'Art. 15 "*Controlli e revoche*" del presente Avviso.

E ALLEGA

- copia fotostatica fronte retro di un documento di identità del legale rappresentante, in corso di validità.

Data *Timbro e Firma*

Il sottoscritto esprime il proprio consenso al trattamento dei dati riportati nella domanda nonché nei documenti ad essa allegati, ai sensi del D.lgs. n. 196/2003.

Data *Timbro e Firma*

ALLEGATO B

AUTODICHIARAZIONE DI ISCRIZIONE NEL REGISTRO DELLE IMPRESE

DICHIARAZIONE SOSTITUTIVA DEL CERTIFICATO DI ISCRIZIONE ALLA CAMERA DI COMMERCIO INDUSTRIA ARTIGIANATO AGRICOLTURA

(resa ai sensi dell'art. 46 Testo unico delle disposizioni legislative e regolamentari in materia di documentazione amministrativa n. 445/2000)

Il/La sottoscritt__

nat__ a

il

residente a via

nella sua qualità di

della Impresa

D I C H I A R A

che l'Impresa è iscritta nel Registro delle Imprese di

con il numero Repertorio Economico Amministrativo

Denominazione:

Forma giuridica:

Sede:

Codice Fiscale:

Data di costituzione:

CONSIGLIO DI AMMINISTRAZIONE
Numero componenti in carica:

COLLEGIO SINDACALE
Numero sindaci effettivi:

Numero sindaci supplenti

OGGETTO SOCIALE:

TITOLARI DI CARICHE O QUALIFICHE:

COGNOME	NOME	LUOGO E DATA NASCITA	CARICA

RESPONSABILI TECNICI*:

COGNOME	NOME	LUOGO E DATA NASCITA	CARICA

* vanno indicati anche i Direttori Tecnici con i relativi dati anagrafici.

SOCI E TITOLARI DI DIRITTI SU QUOTE E AZIONI/PROPRIETARI:

SEDI SECONDARIE E UNITA' LOCALI

Dichiara, altresì, che l'impresa gode del pieno e libero esercizio dei propri diritti, non è in stato di liquidazione, fallimento o concordato preventivo, non ha in corso alcuna procedura dalla legge fallimentare e tali procedure non si sono verificate nel quinquennio antecedente la data odierna.

Si allega copia fotostatica fronte retro di un documento di identità del legale rappresentante, in corso di validità.

_____, lì _____

IL TITOLARE/LEGALE RAPPRESENTANTE

_____

ALLEGATO C

MODELLO DI AUTOCERTIFICAZIONE DI REGOLARITÀ CONTRIBUTIVA

Il/La sottoscritto/a _____ nato/a a _____ (prov. ___) il ___/___/_____ residente a _____ (prov. _____) Via/P.zza _____, consapevole delle sanzioni penali previste in caso di dichiarazione mendace (Art. 76 D.P.R. 445/2000 e artt. 476 segg. Codice Penale) in qualità di _____ della ditta/Società _____, ai sensi dell' Art. 46 del D.P.R. 28.12.2000 n. 445,

D I C H I A R A

per la seguente finalità (barrare con una **X** la casella interessata):

- ☐ Partecipazione a procedura di evidenza pubblica
- ☐ Sottoscrizione contratto/ordine di fornitura
- ☐ Pagamento SAL
- ☐ Altro (specificare)_____

di essere in regola con l'assolvimento degli obblighi di versamento dei contributi assicurativi INPS ed INAIL stabiliti dalle vigenti disposizioni e comunica i seguenti dati ai fini della richiesta del DURC:

I – IMPRESA

1 Codice Fiscale* _____

e-mail _____ PEC _____

2 Partita IVA* _____

3 Denominazione/ragione sociale* _____

4 Sede legale* cap. _____ Comune _____ prov. ____ Via/Piazza _____ ____ n. _____

5 Sede operativa* (se diversa dalla sede legale) cap. _____ Comune _____ prov. ___ Via/Piazza _____ _____n. _____

6 Recapito corrispondenza* sede legale ☐ sede operativa ☐ PEC ☐

7 Tipo ditta* (barrare con una X la casella interessata):

- ☐ Datore di Lavoro
- ☐ Gestione Separata - Committente/Associante
- ☐ Lavoratore Autonomo
- ☐ Gestione Separata - Titolare di reddito di lavoro autonomo di arte e professione

8 C.C.N.L. applicato*: specificare

_____

9 Dimensione aziendale (n. dipendenti): da 0 a 5 ☐ da 6 a 15 ☐ da 16 a 50 ☐ da 51 a 100 ☐ Oltre ☐

II - ENTI PREVIDENZIALI

INAIL - codice ditta* _____ Posizione assicurativa territoriale _____ Sede competente* _____

INPS - matricola azienda* _____ Posizione contributiva individuale _____ Sede competente* _____

Luogo e data _____ Firma del dichiarante

_____

(*) Campi obbligatori

ALLEGATO D

ATTESTAZIONE DEI REQUISITI PREVISTI PER IL FERMO DEI PELAGICI, DAL 20/02/2020 AL 21/03/2020, PREVISTO DA_____ N. _____ DEL _____.

DICHIARAZIONE SOSTITUTIVA DI ATTO DI NOTORIETA'
(ai sensi degli articoli 46 e 47 del D.P.R. 28.12.2000 N.445)

Il/la sottoscritto/a _____ nato/a il _____ a _____ codice Fiscale _____, residente in _____ prov. _____ in qualità di proprietario/armatore del M/p _____, numero UE _____, iscritto al n. _____ dei RR.NN.MM.e GG. di _____ di GT _____,

oppure

in qualità di legale rappresentante della ditta _____, cod.Fisc./P.IVA n. _____, con sede legale in _____ proprietaria/armatrice del M/p _____, numero UE _____, iscritto al n. _____ dei RR.NN.MM.e GG. di _____ di GT _____,

consapevole delle responsabilità anche penali cui può andare incontro in caso di dichiarazioni mendaci, ai sensi dell'art.n.76 del D.P.R. 28 dicembre 2000, n.445,

DICHIARA

CHE:

- è iscritto presso l'Ufficio al n._____ dei RR.NN.MM. e GG. di _____;
- risulta di proprietà di _____;
- è iscritto nel registro delle navi da pesca della Comunità con il numero UE_____;
- ha la stazza di GT _____;
- ha una potenza motore di KW _____;
- è in possesso, alla data di inizio del fermo dei piccoli pelagici, del titolo abilitativo all'esercizio dell'attività di pesca in corso di validità ed è regolarmente iscritto nell'elenco delle imbarcazioni autorizzate alla pesca dei piccoli pelagici di cui al Decreto Direttoriale della Direzione Generale Pesca ed Acquacoltura del Ministero delle Politiche Agricole Alimentari e Forestali n. 9462 del 30/04/2018.
- è armata ed equipaggiata alla data di inizio del fermo dei piccoli pelagici con tutti i documenti di bordo in corso di validità;
- ha effettuato una attività di pesca in mare per almeno 120 giorni nel corso dei due anni civili precedenti la data di inizio del fermo dei piccoli pelagici di cui alla Delibera del G.R. n._____ del _____;
- ha rispettato il fermo dei piccoli pelagici di cui _____. n._____ del _____ nei seguenti periodi:
  dal _____ al _____; dal _____ al _____; dal _____ al _____ pari a Totale GG _____;

Si allega copia fronte retro del documento d'identità.

Luogo e data_____

Il Titolare/Legale Rappresentante

ALLEGATO E

AUTORIZZAZIONE RILASCIATA DAL/I PROPRIETARIO/I DELL'IMBARCAZIONE DA PESCA ALLA PRESENTAZIONE DELLA DOMANDA DI CONTRIBUTO

DICHIARAZIONE SOSTITUTIVA DI ATTO DI NOTORIETÀ
(ai sensi degli articoli 46 e 47 del D.P.R. 28.12.2000 n. 445)

Il/I sottoscritto _____ nato/i il _____ a _____ Codice Fiscale _____, residente in _____, Prov. di _____ alla Via _____, n. _____, in qualità di proprietario/i del M/p _____, numero UE _____, iscritto al numero _____ dei RR.NN.MM.GG. (ovvero delle Matricole) di _____ di GT_____,

OPPURE

in qualità di legale rappresentante della ditta _____, Cod. Fisc. _____, con sede legale in _____, proprietaria del M/p _____, numero UE _____, iscritto al numero _____ dei RR.NN.MM.GG. (ovvero delle Matricole) di _____ di GT_____,

Consapevole delle responsabilità anche penali cui può andare incontro in caso di dichiarazioni mendaci, ai sensi dell'art. 76 del D.P.R. 28 dicembre 2000, n. 445,

DICHIARA

- di aver autorizzato la ditta……, a partecipare all'Avviso pubblico per l'accesso al sostegno economico dei pescatori che praticano la pesca del dei piccoli pelagici e che osservano periodi di fermo integrale - ex art. 47, L.R. n. 67 del 28/12/2018, per un contributo pubblico totale di euro _____;

A TAL FINE SI IMPEGNA:

- a non sostituire l'impresa utilizzatrice del motopeschereccio, senza la preventiva autorizzazione della Regione Puglia, Sezione Gestione Sostenibile e Tutela delle Risorse Forestali e Naturali, durante la procedura di erogazione del contributo;
- a consentire l'iscrizione dei vincoli previsti gravanti sugli eventuali investimenti realizzati decorrenti dalla data di accertamento amministrativo.

DATA……

FIRMA DEL/I PROPRIETARIO/I…….

Il sottoscritto esprime il proprio consenso al trattamento dei dati riportati nella domanda nonché nei documenti ad essa allegati, ai sensi del D. lgs. n. 196/2003.

Si allega copia fotostatica fronte retro di un documento di identità del legale rappresentante, in corso di validità.

DATA…….

FIRMA DEL/I PROPRIETARIO/I……

DETERMINAZIONE DEL DIRIGENTE SEZIONE INFRASTRUTTURE ENERGETICHE E DIGITALI 10 aprile 2020, n. 45

Determina Dirigenziale n. 65 del 1 giugno 2018 Autorizzazione unica ai sensi del Decreto Legislativo 29 dicembre 2003, n. 387 relativa alla costruzione ed all'esercizio dell'impianto di produzione di energia elettrica di tipo Eolico sito nel Comune di Ascoli Satriano (FG) della potenza elettrica di 21 MWe costituito da 7 aerogeneratori contraddistinti dai numeri T7, T8, T10, T25, T27, T28 e T30 sito nel Comune di Ascoli Striano (FG), Località "Piscitelli-Miele" e relative opere di connessione presso la esistente SSE Terna sita in agro di Ascoli Satriano in località Valle con collegamento in antenna a 150 kV su di un futuro stallo a 150 kV della stazione Elettrica della RTN di smistamento a 150 kV, previa realizzazione di un futuro collegamento RTN in cavo a 150 kV tra la SE "Valle" e la SE RTN a 150 kV denominata "Piscioli", inserita sulla linea RTN a 150 kV "Ascoli Satriano – Melfi Ind.le". Società Margherita Srl con sede legale in Roma, Via Savoia n. 82. Rettifica e sostituzione, per mero errore di stampa, dell'elaborato "Tavola C – Cartografia: Sezione elettromeccanica – Revisione 00 Adeguato alle prescrizioni formulate in conferenza dei servizi.

Il Dirigente della Sezione

Visti:

- gli artt. 4 e 16 del D. Lgs. 30 marzo 2001 n. 165 e ss.mm.ii.;
- gli artt. 4, 5 e 6 della L.R. 4 febbraio 1997 n. 7 e ss.mm.ii.;
- il D. Lgs 30 giugno 2003 n. 196 e ss.mm.ii.;
- l'art. 32 della L. 18 giugno 2009 n. 69 e ss.mm.ii.;
- la Legge 7 agosto 1990 n. 241 e ss.mm.ii.;
- le Linee guida pubblicate sulla G.U. n. 1/2003;
- la Direttiva 2001/77/CE;
- l'art. 12 del Decreto Legislativo 29 dicembre 2003 n. 387 e ss.mm.ii.;
- la Legge 14 novembre 1995 n. 481 e ss.mm.ii.;
- la Legge Regionale 21 ottobre 2008 n. 31;
- la Legge Regionale 12 aprile 2001 n. 11 e ss.mm.ii.;
- la Legge Regionale 24 settembre 2012 n. 25 e ss.mm.ii.;
- l'art. 22 della Legge Regionale 29 dicembre 2017 n. 67;
- la D.G.R. 3029 del 30 dicembre 2010;
- il D.P.G.R. n. 443 del 31 luglio 2015 "Adozione del modello organizzativo denominato "Modello Ambidestro per l'Innovazione della macchina Amministrativa regionale- MAIA". Approvazione Atto di Alta Organizzazione";
- la D.G.R. n. 1518 del 31 luglio 2015 "Adozione del modello organizzativo denominato "Modello Ambidestro per l'Innovazione della macchina Amministrativa regionale- MAIA". Approvazione Atto di Alta Organizzazione";
- la D.G.R. n. 457 dell'08 aprile 2016, di modifiche e integrazioni all'allegato 3 della citata D.G.R. n. 1518/2015;
- la D.G.R. n. 458 dell'08 aprile 2016 che, in attuazione del nuovo modello organizzativo "MAIA", ha individuato le Sezioni afferenti i Dipartimenti e le rispettive funzioni;
- il D.P.G.R. n. 304 del 10 maggio 2016 con cui sono state apportate modifiche e integrazioni al citato D.P.G.R. n. 443/2015 di adozione del nuovo modello organizzativo denominato "MAIA";
- il D.P.G.R. n. 316 del 17 maggio 2016 con il quale è stato adottato l'atto di definizione delle Sezioni di Dipartimento e delle relative funzioni in attuazione del modello "MAIA" di cui al citato D.P.G.R. n. 443/2015;
- la D.G.R. n. 1176 del 29.07.2016 e successivi atti di proroga con la quale l'ing. Carmela Iadaresta è stata nominata Dirigente della Sezione Infrastrutture energetiche e digitali;

Premesso che:

- La Sezione Infrastrutture Energetiche e Digitali con **Determina Dirigenziale n. 65 del 1 giugno 2018** è stata emessa in favore della Società Margherita Srl con sede legale in Roma, Via Savoia n. 82, P.IVA/CF 03188710713, Autorizzazione unica ai sensi del Decreto Legislativo 29 dicembre 2003, n. 387 relativa alla costruzione ed all'esercizio dell'impianto di produzione di energia elettrica di tipo Eolico sito nel Comune di Ascoli Satriano (FG) della potenza elettrica di 21 MWe costituito da 7 aerogeneratori contraddistinti dai numeri T7, T8, T10, T25, T27, T28 e T30 sito nel Comune di Ascoli Striano (FG), Località "Piscitelli-Miele" e relative opere di connessione presso la esistente SSE Terna sita in agro di Ascoli Satriano in località Valle con collegamento in antenna a 150 kV su di un futuro stallo a 150 kV della stazione Elettrica della RTN di smistamento a 150 kV, previa realizzazione di un futuro collegamento RTN in cavo a 150 kV tra la SE "Valle" e la SE RTN a 150 kV denominata "Piscioli", inserita sulla linea RTN a 150 kV "Ascoli Satriano – Melfi Ind.le".

- la Società MARGHERITA S.r.l. con nota agli atti al prot. AOO_159/10/04/2020-0002855, ha comunicato in relazione all'autorizzazione in oggetto che per mero errore materiale all'atto della vidimazione delle tre copie del progetto è stata consegnata non già la tavola "09 – Sezione elettromeccanica" benestariata da Terna bensì una tavola priva degli adeguamenti alle prescrizioni formulate in conferenza di servizi;

- la Società Margherita, quindi, al fine di rendere la documentazione progettuale presentata totalmente rispondente a quella esaminata durante l'iter approvativo dell'istanza, ha depositato con la predetta nota n. 3 copie dell'elaborato corretto per la vidimazione da parte della Sezione Infrastrutture Energetiche e Digitali.

- Vista la determinazione dirigenziale della Sezione Infrastrutture Energetiche e Digitali del 1 giugno 2018 n. 65;

- Effettuate le verifiche di rito sulla base della documentazione da Portale Sistema Puglia;

Sulla base di quanto riportato in narrativa si ritiene:

- di prendere atto che per mero errore materiale all'atto della vidimazione delle tre copie del progetto è stata consegnata non già la tavola "09 – Sezione elettromeccanica" benestariata da Terna bensì una tavola priva degli adeguamenti alle prescrizioni formulate in conferenza di servizi;
- sostituire tale elaborato con la "**Tavola C"**, avente per Oggetto: "**Sezione elettromeccanica – Revisione 00 Adeguato alle prescrizioni formulate in conferenza dei servizi"** depositata in triplice copia per la vidimazione da parte dalla Sezione Infrastrutture Energetiche e Digitali, dalla Società MARGHERITA Srl, con nota agli atti al prot. AOO_159/10/04/2020-0002855.

ADEMPIMENTI CONTABILI DI CUI ALLA L.R. 28/01 E SUCCESSIVE MODIFICHE ED INTEGRAZIONI:

Il presente provvedimento non comporta adempimento contabile atteso che trattasi di procedura di autorizzazione riveniente dall'Art. 12 del Decreto Legislativo n. 387/2003.

DETERMINA

- di prendere atto di quanto riportato nelle premesse formanti parte integrante e sostanziale del presente provvedimento;

- di prendere atto che per mero errore materiale all'atto della vidimazione delle tre copie del progetto è stata consegnata non già la tavola "09 – Sezione elettromeccanica" benestariata da Terna bensì una tavola priva degli adeguamenti alle prescrizioni formulate in conferenza di servizi;

- sostituire tale elaborato con la "**Tavola C"**, avente per Oggetto: "**Sezione elettromeccanica – Revisione 00 Adeguato alle prescrizioni formulate in conferenza dei servizi"** depositata in triplice copia per la vidimazione da parte dalla Sezione Infrastrutture Energetiche e Digitali, dalla Società MARGHERITA Srl, con nota agli atti al prot. AOO_159/10/04/2020-0002855.

Il presente provvedimento, redatto in forma integrale ai sensi del D.lgs. 196/03 ed in unico esemplare, composto da 3 facciate sarà pubblicato:

- sul B.U.R.P.
- nella sezione "Amministrazione Trasparente", sottosezione "Provvedimenti" e "Provvedimenti dirigenti amministrativi" del sito ufficiale della regione Puglia: www.regione.puglia.it
- sull'Albo della Sezione, presso la sede della stessa, sita in Corso Sonnino, 177 – Bari
- sul portale http://sistema.puglia.it

Sarà trasmesso in copia conforme all'originale:

- Alla Segreteria della Giunta Regionale
- Al Comune di Ascoli Satriano
- Alla Società Istante

Il presente provvedimento è esecutivo.

Il Dirigente della Sezione
Carmela IADARESTA

DETERMINAZIONE DEL DIRIGENTE SEZIONE INFRASTRUTTURE ENERGETICHE E DIGITALI 10 aprile 2020, n. 47

Autorizzazione unica ai sensi del Decreto Legislativo 29 dicembre 2003, n. 387 relativa alla costruzione ed all'esercizio:

- **di un impianto di produzione di energia elettrica di tipo Eolico della potenza elettrica di 5,06 MWe, costituito da 2 aerogeneratori della potenza uninominale pari a 2,53 MWe, sito nel comune di Manfredonia, località "Ramatola" (FG);**
- **di una Sotto Stazione Utente 30/150 kV connessa alla sezione a 150 kV della Stazione Elettrica di trasformazione della RTN a 380/150 kV denominata Manfredonia (esistente).**

Società: Puglia Energia S.r.l. in liquidazione con sede legale in Cesena (FC), alla Via Uberti n. 14 – P.IVA 03678230404 e C.F. 03678230404.

Il Dirigente della Sezione Infrastrutture Energetiche e Digitali

Premesso che:

- con Decreto Legislativo 16 marzo 1999, n. 79, in attuazione della direttiva 96/92/CE sono state emanate norme comuni per il mercato interno dell'energia elettrica;
- con Legge 1° marzo 2002, n. 39, sono state emanate disposizioni per l'adempimento degli obblighi derivanti dall'appartenenza dell'Italia alla Comunità Europea - Legge comunitaria 2001 e, in particolare, l'art. 43 e l'allegato B;
- la Legge 1° giugno 2002 n. 120, ha ratificato l'esecuzione del Protocollo di Kyoto del 11.12.1997 alla Convenzione quadro delle Nazioni Unite sui cambiamenti climatici;
- la delibera CIPE n. 123 del 19 dicembre 2002 ha riportato le linee guida per le politiche e misure nazionali di riduzione delle emissioni del gas serra;
- il Decreto Legislativo n. 387 del 29.12.2003, nel rispetto della disciplina nazionale, comunitaria ed internazionale vigente, e nel rispetto dei principi e criteri direttivi stabiliti dall'articolo 43 della Legge 1° marzo 2002, n. 39, promuove il maggior contributo delle fonti energetiche rinnovabili alla produzione di elettricità nel relativo mercato italiano e comunitario;
- ai sensi del comma 1 dell'art. 12 del Decreto Legislativo n. 387 del 29.12.2003, gli impianti alimentati da fonti rinnovabili, nonché le opere connesse e le infrastrutture indispensabili alla costruzione e all'esercizio degli stessi impianti, sono di pubblica utilità, indifferibili ed urgenti;
- la costruzione e l'esercizio degli impianti di produzione di energia elettrica alimentati da fonti rinnovabili, gli interventi di modifica, potenziamento, rifacimento totale o parziale e riattivazione, come definiti dalla normativa vigente, e le opere connesse alla costruzione e all'esercizio degli impianti stessi sono soggetti ad un'Autorizzazione Unica, rilasciata, ai sensi del comma 3 del medesimo art. 12, dalla Regione;
- la Giunta Regionale con provvedimento n. 35 del 23/01/2007 ha adottato le procedure per il rilascio delle autorizzazioni alla costruzione ed esercizio di impianti per la produzione di energia elettrica da fonti rinnovabili in attuazione dell'art. 12 del Decreto Legislativo n. 387 del 29.12.2003;
- la Regione con R.R. n. 12 del 14/07/2008 ha adottato il "Regolamento per la realizzazione degli impianti di produzione di energia alimentata a biomasse";
- il Ministero dello Sviluppo Economico con Decreto del 10/09/2010 ha emanato le "Linee Guida per il procedimento di cui all'art. 12 del D.Lgs. 29 dicembre 2003, n. 387 per l'autorizzazione alla costruzione e all'esercizio di impianti di produzione di elettricità da fonti rinnovabili nonché Linee Guida tecniche per gli impianti stessi";
- la Giunta Regionale con provvedimento n. 2259 del 26/10/2010 ha aggiornato, ad integrazione della D.G.R. n. 35/2007, gli "Oneri Istruttori";
- la Giunta Regionale con provvedimento n. 3029 del 30/12/2010 ha adottato la nuova procedura per il rilascio delle autorizzazioni alla costruzione ed esercizio di impianti di produzione di energia elettrica da fonte rinnovabile recependo quanto previsto dalle Linee Guida nazionali;

- la Regione con R.R. n. 24 del 30/12/2010 ha adottato il "Regolamento attuativo del Decreto del Ministero per lo Sviluppo Economico del 10 settembre 2010, «Linee Guida per l'Autorizzazione degli impianti alimentati da fonti rinnovabili», recante la individuazione di aree e siti non idonei alla installazione di specifiche tipologie di impianti alimentati da fonti rinnovabili nel territorio della Regione Puglia";
- l'art. 4 e l'art. 5 del Decreto Legislativo n. 28/2011 "Attuazione della direttiva 2009/28/CE sulla promozione dell'uso dell'energia da fonti rinnovabili, recante modifica e successiva abrogazione delle direttive 2001/77/Ce e 2003/30/CE";
- la Regione con L.R. 25 del 24/09/2012 ha adottato una norma inerente la "Regolazione dell'uso dell'energia da fonti Rinnovabili";
- l'Autorizzazione Unica, ai sensi del comma 4 dell'art 12 del Decreto Legislativo 387/2003 e s.m.i., come modificata dall'art 5 del Decreto Legislativo 28/2011, è rilasciata mediante un procedimento unico al quale partecipano tutte le Amministrazioni interessate, svolto nel rispetto dei principi di semplificazione e con le modalità stabilite dalla Legge 7 agosto 1990, n. 241, e successive modificazioni e integrazioni;
- l'art. 14 della 241/90 e s.m.i. disciplina la Conferenza di Servizi, la cui finalità è comparare e coordinare i vari interessi pubblici coinvolti nel procedimento in maniera contestuale ed in unica sede fisica ed istituzionale;
- ai sensi del citato art. 14 della 241/90 e s.m.i., all'esito dei lavori della conferenza di servizi, l'amministrazione procedente adotta la determinazione motivata di conclusione del procedimento, valutate le specifiche risultanze della conferenza e tenendo conto delle posizioni prevalenti espresse in quella sede.

Rilevato che:

- La Società **Soems S.p.A.**, con sede legale in Mercato Saraceno (FC), con nota acquisita agli atti della scrivente struttura n. 38/2069 il 28 febbraio 2008, ha presentato richiesta di autorizzazione unica per la costruzione e l'esercizio dell'impianto di produzione di energia elettrica da fonte eolica della potenza elettrica di 90 MW e delle opere connesse ed infrastrutture sito nel Comune di Manfredonia (FG), in località "Beccarini – Ramatola".
- Contestualmente, il Proponente ha presentato istanza alla Provincia di Foggia con nota del 15/02/2008 per l'attivazione della procedura di verifica di Assoggettabilità a VIA, la quale, con determinazione dirigenziale n. 1984 del 29/06/2010, ha escluso dall'assoggettamento a VIA 12 dei 36 aerogeneratori presentati, per una potenza complessiva di 30 MW.
- Con nota del prot. n. 38/1942 del 25/02/2009 la Società SOEMS S.p.A., congiuntamente con la Società Puglia Energia S.r.l., ha comunicato alla scrivente struttura il subentro della summenzionata società **Puglia Energia S.r.l.**.
- La subentrata Società Puglia Energia S.r.l., con nota prot. n. 16325 del 18/11/2010, ha presentato il progetto dell'impianto e delle relative opere connesse adeguato all'esito della valutazione di esclusione dell'assoggettamento a VIA dei 12 aerogeneratori, secondo quanto prescritto dalla Determina del Responsabile del Servizio Ambiente della Provincia di Foggia n. 1984 del 29/06/2010.
- Con la D.G.R. 3029 del 30/12/2010 la Regione Puglia ha recepito le nuove "Linee Guida" Nazionali di cui al D.Lgs. 387/2003 e s.m.i. attivando la procedura di informatizzazione per il rilascio dell'Autorizzazione Unica.
- Successivamente, la Regione Puglia – Sezione Infrastrutture Energetiche e Digitali, al fine di dare impulso al procedimento effettuata la verifica formale sulla completezza dell'istanza cartacea, trasmetteva con nota prot. n. 9329 del 20/07/2011 richiesta di integrazione tecnico – documentale, invitando contestualmente l'istante a voler provvedere al transito dell'intero progetto sul portale telematico www.sistema.puglia.it, attivando la procedura telematica sopra citata, cui l'istante provvedeva in data 28/09/2011.
- Pertanto, con nota prot. n. 10720 del 09/09/2011, la scrivente struttura ha convocato la **prima riunione** della Conferenza di Servizi per il giorno **05 ottobre 2011**, ex art. 14 L. 241/1990 e s.m.i. per l'esame del progetto costituito da:

- 12 aerogeneratori (A20, A21, A23, A24, A25, A26, A27, A28, A29, A33, A34, A36);
- Cabina di sezionamento (nei pressi dell'aerogeneratore 28);
- Cavidotti interrati alla tensione di 30kV interni al parco eolico e di collegamento alla Stazione Utente;
- Stazione Utente di Smistamento e trasformazione.

- La riunione veniva aggiornata con l'invito rivolto al Proponente a voler provvedere alla trasmissione del progetto definitivo a tutti gli Enti in indirizzo, comprensivo delle integrazioni richieste con nota trasmessa con prot. n. 9329 il 20/07/2011, tra le quali la vidimazione del progetto delle opere elettriche da parte del gestore di rete.
- Nel corso della seduta erano acquisiti i seguenti pareri:
  - SNAM Rete Gas del 15/09/2011;
  - Comando in Capo del Dipartimento Militare Marittimo dello Jonio e del Canale d'Otranto - Prot. n. 24410 del 28/09/2011;
  - Ministero dello Sviluppo Economico - sezione U.N.M.I.G. di Napoli - Prot. n. 4143 del 30/09/2011;
  - Terna S.p.A. - Prot. n. TE/P20110014638 del 19/09/2011
  - Consorzio per la Bonifica della Capitanata - Prot. n. 18405 del 03/10/2011;
  - Autorità di Bacino della Puglia - Prot. n. 11345 del 05/10/2011;
  - Modulo parere con cui la Società istanza dichiarava di aver sottoscritto un accordo di condivisione dell'utilizzo della sottostazione 30/150 kV di collegamento alla stazione Terna 380/150 KV di Manfredonia.

  Il verbale della succitata riunione della Conferenza di servizi è stato trasmesso in copia conforme con nota prot. n. 14917 del 15/12/2011 a tutte le amministrazioni ed enti invitati ancorché non intervenuti.
- Successivamente alla summenzionata riunione della Conferenza di Servizi veniva acquisita agli atti del presente procedimento la nota prot. n. 451 del 16/01/2012,con cui l'Autorità di Bacino della Puglia trasmetteva richiesta integrazione tecnico – documentale; cui la Società provvedeva con nota pec del 17/05/2013 (acquisita al prot. n. 4167 del 20/05/2013). Susseguentemente a suddetta nota, sempre l'Autorità di Bacino della Puglia con ulteriore nota prot. n. 1569 del 07/02/2014, analizzata la documentazione trasmessa e depositata sul portale telematico www.sistema.puglia.it, rilevava la presenza di "… *un diverso assetto della pericolosità idraulica rispetto o quello attualmente vigente per l'area interessata dall'intervento in oggetto* …"; pertanto la Sezione Infrastrutture energetiche e Digitali con nota prot. n. 1731 del 12/03/2014 chiedeva, all'istante, chiarimenti relativamente a quanto evidenziato dall'Autorità di Bacino con la suddetta nota evidenziando che la eventuale procedura di modifica delle perimetrazioni vigenti del PAI avrebbero potuto richiedere tempi non conciliabili con quelli previsti per il rilascio dell'Autorizzazione Unica; e contestualmente invitava la Provincia di Foggia a volersi esprimere in merito alla validità del parere di compatibilità ambientale rilasciato con Determina Dirigenziale n. 1984/6.15 del 29/06/2010.
- Con nota pec del 28/03/2014 (acquisita al prot. n. 2328 del 08/04/2014) la società Puglia Energia S.r.l. comunicava di aver provveduto ad una rimodulazione del layout dell'impianto "… al *fine di eliminare le criticità rilevate dall'Autorità di Bacino della Puglia e, pertanto, proseguire l'iter autorizzativo per i soli n. 3 aerogeneratori non ricadenti nelle aree "MP" del P.A.I. Puglia ed opere connesse, precisamente gli aerogeneratori (ed opere connesse) riportanti la numerazione (…) A33, A34 e A36* …" provvedendo al contempo a richiedere, al Servizio Ambiente della provincia di Foggia la proroga della D.D. n. 1984 del 29/06/2010. La Provincia di Foggia - Servizio Ambiente con nota prot. n. 23480 del 04/04/2014 (acquisita al prot. n. 2385 del 09/04/2014) ha comunicato di aver prorogato con Determinazione Dirigenziale n. 923 del 02/04/2014, la realizzazione dell' impianto eolico in oggetto, limitatamente agli aerogeneratori A33, A34, A36.
- In considerazione della intervenuta modifica sopracitata del layout in riduzione del progetto presentato, con nota prot. n. 2723 del 30/04/2014 la Sezione Infrastrutture Energetiche e Digitali convocava la **seconda riunione** di Conferenza di Servizi per il giorno 24/06/2014 per l'esame del progetto di cui trattasi rinviata, su richiesta dell'Istante effettuata con nota pec del 16/06/2014 (acquisita al prot. n. 3692 del

23/06/2014), con la nota prot. 3702 del 23/06/2014 al giorno **25 settembre 2014**. Nella medesima si invitava nuovamente la Società proponente a trasmettere gli elaborati validati dal gestore di rete competente, così come previsto dalla normativa e come richiesto dalla scrivente Sezione già con la nota prot. n. 14917 del 15/12/2011, e con la nota prot. n. 1731 del12/03/2014.

- La seduta era aggiornata con l'invito rivolto alla Società ad ottemperare alle richieste di integrazione pervenute nel corso della riunione, con particolare riferimento a quelle formulate da ARPA Puglia – DAP di Foggia contestuale notizia a questo Ufficio al fine del prosieguo dell'iter amministrativo; e a fornire asseverazione, resa nelle forme previste dal DPR 380/2001 con cui venga attestata la conformità del progetto definitivo, agli atti del presente procedimento a quello approvato in sede di verifica di assoggettabilità VIA dall'autorità competente, avuto riguardo della riduzione apportata.
- Nel corso della seduta erano acquisiti i seguenti pareri ovvero richieste integrazioni:
  - Regione Puglia- Servizio Lavori Pubblici- Ufficio Coordinamento STP BA/FG - prot. n. 21255 del 23/07/2014;
  - Regione Puglia - Servizio Lavori Pubblici - Ufficio Espropri - prot. n. 18254 del 24/06/2014;
  - ARPA Puglia- DAP Foggia- prot. n. 34682 del19/06/2014;
  - Ministero dell'interno- Comando Provinciale Vigili del Fuoco- Foggia - prot. n. 4354 del15/05/2014;
  - Comando Marittimo Sud - Ufficio Infrastrutture e Demanio- Taranto - prot. n. 8131 del 23/06/2014;
  - Anas SpA - prot. n. 23122 del 08/07/2014;
  - Consorzio per la Bonifica della Capitanata - prot. n. 10801 del 24/06/2014;
  - SNAM Rete Gas- prot. n. 1662 del 13/06/2014;
  - RFI - prot. n. 2528 del 12/06/2014;
  - Manfredonia Wind Power S.r.l. - acquisita con prot. n. 3711 del 24/06/2014;
  - e con modulo parere:
  - Provincia di Foggia: Determinazione Dirigenziale di VIA n. 923/2014;
  - ARPA Puglia - DAP Foggia - prot. n. 51269 del 24/09/2014 che richiede integrazioni;
  - Autorità di Bacino della Puglia - prot. n. 11688 del 24/09/2014, che esprime parere favorevole con prescrizioni alla realizzazione delle opere relative all'impianto costituito da 3 aerogeneratori.

  Il verbale della succitata riunione della Conferenza di servizi è stato trasmesso in copia conforme con nota prot. n. 05236 del 29/09/2014 a tutte le amministrazioni ed enti invitati ancorché non intervenuti.
- La società Puglia Energia S.r.l., con nota pec del 28/10/2014 (acquisita al prot. n. 5918 del 30/10/2014) per conoscenza alla scrivente Sezione, trasmetteva alla competente Autorità Ambientale richiesta di chiarimenti in merito alla validità del parere ambientale con riferimento alle modifiche apportate al layout di impianto; e con nota pec del 21/11/2014 (acquisita al prot. n. 5953 del 03/11/2014) comunicava di aver provveduto al deposito sul portale telematico www.sistema.puglia.it la documentazione integrativa richiesta dall'Arpa Puglia – DAP di Foggia nel corso della precedente riunione della Conferenza di Servizi del 25/09/2014 e contestualmente trasmetteva nota prot. n. 79241 del 12/11/2014 con cui la Provincia di Foggia – Settore Ambiente comunicava che "… *in ordine alle variazioni intervenute … esplicitate nell'attestazione del progettista, …, le stesse sono da considerare non sostanziali* …".
- Pertanto alla luce di quanto si qui esposto, al fine di poter acquisire il nulla osta definitivo della Soprintendenza Archeologia, Belle Arti e paesaggio per le provincie di Barletta – Andria – Trani e Foggia nonché del Comune di Manfredonia, la Sezione Infrastrutture Energetiche e Digitali con nota prot. n. 2202 del 15/05/2015 convocava la **terza riunione** della Conferenza di Servizi per il giorno **25 giugno 2015**.
- La seduta era aggiornata con la richiesta effettuata dal Proponente con modulo parere di sospensione del procedimento al fine di poter provvedere alla risoluzione delle problematiche emerse con riferimento alla interferenze con le reti Snam Rete Gas, oltreché provvedere alla acquisizione del parere del Comune di Manfredonia quale Ente delegato in materia Paesaggistica come dichiarato dalla Sezione Tutela e Valorizzazione del Paesaggio con nota prot. n. 6228 del 24/06/2015 (acquisita al prot. n. 2842 del 25/06/2015). Il verbale della succitata riunione della Conferenza di servizi è stato trasmesso in copia conforme con nota prot. n. 2894 del 29/06/2015 a tutte le amministrazioni ed enti invitati ancorché non

intervenuti.

- La Sezione Infrastrutture Energetiche e Digitali, con nota prot. n. 2995 e nota prot. n. 2996 del 06/07/2015, alla luce di quanto emerso nel corso della terza riunione della Conferenza di Servizi, invitava il comune di Manfredonia e la Soprintendenza Archeologia, Belle Arti e Paesaggio per le province di Barletta – Andria - Trani e Foggia ciascuno per le proprie competenze cui non veniva dato riscontro.
- Pertanto atteso il lungo tempo intercorso utile alla Società per poter definire il progetto, considerato che allo stato l'Istante non aveva fornito i dovuti chiarimenti in merito alla risoluzione delle interferenze emerse con la SNAM Rete Gas che avevano portato alla richiesta di sospendere il procedimento, ritenuto che la suddetta sospensione non potesse intendersi per un tempo indefinito considerato che l'Autorità procedente è obbligata a concludere il procedimento sulla base della documentazione agli atti, con nota prot. n. 707 del 26/02/2016 la scrivente Sezione ha sollecitato la Società proponente a voler fornire i dovuti chiarimenti in merito, al fine di consentire la ripresa del procedimento.
- La Società proponente con nota pec del 24/03/2016 (acquisita al prot. n. 1101 del 25/03/2016) comunicava l'avvenuta interlocuzione con SNAM Rete gas , che ha portato ad una nuova rimodulazione del layout che avrebbe consentito di superare le interferenze riscontrate, chiedendo contestualmente la convocazione di una nuova riunione della Conferenza di Servizi. Infine con note pec del 08/04/2016, acquisite al prot. n. 1340 e prot. n. 1341 del 12/04/2016, il Proponente comunicava di aver provveduto a presentare istanza per la valutazione ostacoli e pericoli per la navigazione aerea all'ENAC, nonché al deposito della documentazione integrativa richiesta dagli Enti nel corso delle precedenti sedute della Conferenza di Servizi sul portale telematico www.sistema.puglia.it.
- Pertanto la Sezione Infrastrutture Energetiche e Digitali, con nota prot. n. 1323 del 12/04/2016 convocava per il giorno **10 maggio 2016** la **quarta seduta** della Conferenza di Servizi, invitando al contempo la Provincia di Foggia – Servizio Ambiente a volersi esprimere in ordine alle varianti progettuali apportate sul progetto definitivo in ragione delle variazioni apportate al medesimo, quale risultato della riduzione del numero di aerogeneratori e quindi della conseguente modifica della viabilità di servizio e dei cavidotti di collegamento, e anche in relazione alle variazioni resesi necessarie in seguito alle richieste formulate in tal senso degli enti intervenuti nel procedimento; e il Comune di Manfredonia ad esprimersi in merito alla compatibilità paesaggistica dell'intervento in riferimento agli indirizzi e le direttive del PPTR.
- La riunione, il cui verbale è stato trasmesso in copia conforme con la nota prot. n. 2038 del 25/05/2016, è stata nuovamente aggiornata con l'invito rivolto alla società Puglia Energia S.r.l. a voler provvedere al deposito della documentazione richiesta dagli Enti nel corso della seduta con particolare riferimento a quanto comunicato dal Segretariato per i beni Culturali e Paesaggistici della Puglia con modulo parere; dalla Società Autostrade per l'Italia con nota prot. n. 9859 del 05/05/2016; nonché a voler attivare la procedura di validazione da un punto di vista ambientale della nuova soluzione progettuale presso la competente Provincia di Foggia, che con la nota prot. n. 79241 del 12/11/2014 in ordine alle variazioni in precedenza intervenute aveva confermato il precedente parere ambientale rilasciato con D.D. n. 1984/6.15 del 29/06/2010, prorogata con D.D. n. 923 del 02/04/2014.
- Nel corso della seduta sono stati acquisiti i seguenti pareri ovvero richieste integrazioni:
  - Comando Provinciale Vigili del Fuoco - Taranto - prot. n. 3992 del 21/04/2016;
  - MIBACT- Soprintendenza Belle Arti e Paesaggio per le Province di Bari, Barletta –Andria - Trani, Foggia - prot. n. 6267 del 29/04/2016;
  - ANAS S.p.A. prot. n. 12286-P del 02/05/2016;
  - Autostrade per l'Italia SpA - prot. n. 9859/EU del 05/05/2016;
  - Marina Militare - Comando in Capo del Dipartimento Militare Marittimo dello Jonio e del Canale d'Otranto - Ufficio Infrastrutture e Demanio - prot. n. 16693 del 08/05/2016.
- Successivamente, la società Puglia Energia S.r.l., al fine di dare seguito alle incombenze ad essa spettanti a conclusione della succitata riunione della Conferenza di Servizi svoltasi il giorno 10/05/2016, con nota pec del 08/06/2016 (acquisita al prot. n. 2242 del 10/06/2016) comunicava di aver provveduto a presentare istanza presso la provincia di Foggia - Settore Ambiente al fine del rilascio del parere ambientale di competenza; con nota pec del 08/06/2016 (acquisita al prot. n. 2249 del 10/06/2016)

provvedeva al deposito della documentazione richiesta dalla Soprintendenza Archeologia Belle Arti e Paesaggio per le provincie di Barletta – Andria – Trani e Foggia con riferimento alla Carte del rischio archeologico e con ulteriore nota pec del 13/06/2018 (acquisita al prot. n. 2279 del 14/06/2019) trasmetteva proprie osservazioni al parere espresso dalla Summenzionata Soprintendenza con la nota prot. n. 2075 del 05/08/2015; infine con note pec del 15/06/2016, acquisite rispettivamente al prot. n. 2309 del 15/06/2016 e prot. n. 23025 del 17/06/2016 comunicava di aver provveduto al deposito della documentazione richiesta dalla società Autostrade per l'Italia nonché di aver ottenuto parere favorevole dalla società SNAM Rete gas.

- Pertanto in considerazione di quanto dichiarato dalla società Proponente in merito al deposito ovvero trasmissione della documentazione tecnica integrativa richiesta dagli Enti nel corso delle precedenti riunioni della Conferenza di Servizi, come sopra descritto, la Sezione Infrastrutture Energetiche e Digitali, con nota prot. n. 2348 del 06/07/2016 convocava per il giorno 12/07/2016 la **quinta riunione** della Conferenza di Servizi, rinviata per sopravvenute esigenze della Sezione con nota prot. n. 2348 del 21/06/2016 al giorno **19 luglio 2016**.
- La riunione era aggiornata con l'impegno della Società istante a presentare alla competente Autorità Ambientale nuova istanza di verifica di assoggettabilità a V.I.A.; per cui la Sezione procedente dava evidenza del fatto che "… *allo stato il procedimento di cui trattasi è quindi improcedibile per la medesima ragione, e che allo stesso dovrà essere dato impulso da parte della Società all'esito della rinnovata pronuncia ambientale do parte della Provincia di FG* …". Il verbale della summenzionata seduta era trasmesso, in copia conforme, con nota prot. n. 2707 del 26/07/2016.
- Nel corso della seduta sono stati acquisiti i seguenti pareri ovvero richieste integrazioni:
  - Comando Provinciale Vigili del Fuoco- Foggia- prot. n. 6758 del 05/07/2016;
  - Marina Militare - Comando Marittimo Sud- prot. n. 23783 del 05/07/2016;
  - Comando Militare Esercito "Puglia"- prot. n. 11754 del 24/06/2016;
  - MIBACT- Segretariato Regionale per la Puglia- prot. n. 8559 del12/07/2016;
  - ANAS S.p.A. - prot. n. 19880-P del 12/07/2016;
  - Regione Puglia - Sezione Lavori Pubblici - Servizio Tecnico ed Espropri - prot. n. 16701 del 30/06/2016.
- Con nota prot. n. 4660 del 19/12/2016 la scrivente Sezione invitava:
  - la Provincia di Foggia – Settore Ambiente a concludere il procedimento di cui è competente, in modo che, sulla base della rinnovata pronuncia ambientale, la Scrivente Sezione avrebbe potuto dare nuovamente impulso al procedimento di Autorizzazione Unica;
  - la Soprintendenza Archeologia, Belle Arti e Paesaggio per le provincie di Barletta – Andria – Trani e Foggia a rilasciare il parere di competenza con riferimento al progetto come risultato dall'ultima modifica al layout intervenuta;
  - il Comune di Manfredonia ad esprimersi in merito alla compatibilità paesaggistica dell'intervento in riferimento agli indirizzi e le direttive del PPTR, come segnalato dalla Sezione Tutela e Valorizzazione del Paesaggio con nota prot. n. 6228 del 24/06/2015 (acquisita al prot. n. 2842 del 25/06/2015);
  - infine la società Puglia Energia S.r.l. a voler dar seguito alle richieste effettuate dagli Enti nel corso delle precedenti riunioni della Conferenza di Servizi ovvero acquisite agli atti del procedimento con particolare riferimento a quanto richiesto da Terna S.p.A., e dall'Arpa Puglia – DAP di Foggia.
- Il Proponente con nota pec del 16/02/2017 (acquisita al prot. n. 579 del 17/02/2017) comunicava di aver provveduto al deposito della summenzionata documentazione e contestualmente portava a conoscenza della scrivente Sezione che la Provincia di Foggia con nota prot. n. 3275 del 23/01/2017 aveva trasmesso la Determinazione Dirigenziale n. 100 del 23/01/2017 con cui decideva d non assoggettare a V.I.A. il progetto ridimensionato a 3 aerogeneratori contraddistinto dai seguenti numeri: T33, T34, T36.
- Successivamente con nota prot. n. 1009 del 17/02/2017 la Soprintendenza Archeologia, Belle Arti e Paesaggio per le provincie di Barletta – Andria – Trani e Foggia, limitatamente alle componenti paesaggistiche ed archeologiche, rilasciava parere contrario alla realizzazione dell'intervento. Pertanto, con nota prot. n. 1024 del 24/03/2017, la Sezione Infrastrutture Energetiche e Digitali convocava un tavolo tecnico, presso la sede dell'Autorità Ambientale, cui invitava la Società proponente , la Provincia quale Ente ospitante nonché competente in materia ambientale, la Soprintendenza Archeologia, Belle

Arti e Paesaggio per le provincie di Barletta – Andria – Trani e Foggia, nonché il Comune di Manfredonia al fine di acquisire il parere di compatibilità paesaggistica. L'incontro si concludeva con le seguenti determinazioni:

- vista la presenza di un interesse archeologico diffuso nell'area oggetto dell'intervento, è possibile superare i motivi ostativi di natura archeologica espressi dal MIBACT attraverso alcune prescrizioni da osservare in fase di realizzazione dell'impianto, quali la costante sorveglianza dell'archeologo individuato dalla Soprintendenza durante i lavori, nonché l'uso di particolari accorgimenti in fase di scavo in modo da salvaguardare eventuali ritrovamenti;
- la recente realizzazione di parchi eolici molto prossimi al sito in cui è ubicato l'impianto in oggetto ha determinato un profondo mutamento del contesto paesaggistico, rispetto a quello analizzato dalla Soprintendenza in fase di redazione del parere di competenza. Preso atto di questo, la Soprintendenza si è riservata di approfondire l'analisi paesaggistica ai fini di una nuova valutazione;
- vista l'assenza del Comune di Manfredonia, che non ha ancora fatto pervenire alcun parere paesaggistico (così come stabilito dalla Sezione Assetto del Territorio della Regione Puglia), si resta in attesa del suddetto parere, al fine di acquisire una valutazione paesaggistica complessiva.
- La Soprintendenza infine si è riservata di esprimere il proprio parere a valle dell'acquisizione del parere paesaggistico espresso dal Comune.

- La società Puglia Energia S.r.l., in data 18/04/2017, proponeva ricorso al il TAR Puglia – sez. Bari avverso le note prot. n. 1009 del 17/02/2016 con cui la Soprintendenza Archeologia, Belle Arti e Paesaggio per le Provincie di Barletta – Andria – Trani e Foggia rilasciava parere sfavorevole alla realizzazione dell'impianto in progetto, e in via subordinata la D.G.R. 2122/2012 con riferimento alla valutazione degli impatti cumulativi e la nota prot. n. 4660 del 19/12/2016 con cui la Sezione procedente sollecitava, fra gli altri, gli organi del MiBACT a voler rilasciare il parere di competenza.
- Rilevata l'assenza del Comune al tavolo tecnico e la necessità di provvedere all'acquisizione dello stesso ai fini della ridefinizione del parere del MIBACT, con nota prot. n.01528 del 05/05/2017 la Sezione scrivente ha ulteriormente invitato il Comune di Manfredonia ad esprimersi in merito alla compatibilità paesaggistica dell'intervento in riferimento agli indirizzi e le direttive del PPTR, in qualità di Ente delegato, al fine di consentire il prosieguo del procedimento di Autorizzazione Unica. Contestualmente la Società proponente con nota pec del 09/05/2017 (acquisita al prot. n. 1550 del 09/05/2017) invitava la Scrivente struttura a voler convocare una nuova riunione della Conferenza di Servizi. Pertanto la Sezione Infrastrutture Energetiche e Digitali con nota prot. n. 1673 del 16/05/2017, considerata la necessità di consentire al comune di Manfredonia l'espressione del parere di competenza in materia paesaggistica al fine della ridefinizione del parere espresso dal MiBACT, convocava la **sesta riunione** della Conferenza di Servizi per il giorno **14 giugno 2017**; aggiornata con l'acquisizione dei sotto elencati pareri:
  - Comando VV. Fuoco Foggia, prot. n. 5273 del 23/05/2017;
  - Regione Puglia - Dipartimento Agricoltura, Sviluppo Rurale ed Ambientale – Servizio Territoriale di Foggia, prot. n. 28098 del 30/05/2017;
  - Marina Militare- Comando Marittimo sud, prot. n. 19121 del 06/06/2017;
  - Regione Puglia - Dipartimento Agricoltura, Sviluppo Rurale ed Ambientale – Sezione Risorse Idriche, prot. n. 4846 del 08/06/2017;
  - ARPA- DAP Foggia, prot. n. 36869-155 del 12/06/2017;
  - Terna, prot. n. 3641 del 05/06/2017;
  - Ministero dei Trasporti - USTIF- Modulo Parere.
- Alla riunione interveniva la Soprintendenza Archeologia, Belle Arti e Paesaggio per le Provincie di Barletta – Andria – Trani e Foggia che con modulo parere, riesaminato "… *l'impianto … comunica di poter rivedere le proprie valutazioni paesaggistiche sfavorevoli atteso che l'analisi dell'intervisibilità e del potenziale impatto cumulativo restituisce una alterazione non rilevante delle visuali a grande scala e l'effetto barriera cumulativo risultano poco significative stante le interdistanze tra gli aerogeneratori di progetto e quelli esistenti nell'area esaminata* …". Inoltre, la società Puglia Energia S.r.l. dichiarava con modulo parere, alla luce dei pareri espressi dalla Soprintendenza Archeologia, belle Arti e Paesaggio

per le provincie di Barletta – Andria – Trani e Foggia e del Comune di Manfredonia, l'impegno "… *a formalizzare in giudizio una dichiarazione di improcedibilità oppure una rinuncia al ricorso* …"; veniva infine acquisita la nota prot. n. 21240 del 13/06/2017 con cui il comune di Manfredonia "… *esprime parere di conformità al PPTR, facendo proprie le prescrizioni dettate dalla Soprintendenza archeologia, belle arti e paesaggio in Conferenza di servizi del 14/06/2017* …". La Sezione procedente trasmetteva copia conforme del verbale con nota prot. n. 2069 del 20/06/2017.

- Successivamente il Proponente con nota pec del 05/09/2017 (acquisita al prot. n. 2956 del 06/09/2017 trasmetteva copia della "*Dichiarazione di sopravvenuta cessazione della materia del contendere nel giudizio n. rg. 445/2017*" depositata presso il TAR Puglia – Sez. Bari il giorno 28/06/2017.
- Pertanto preso atto dei pareri favorevoli o favorevoli con prescrizioni acquisiti agli atti del presente procedimento volto al rilascio dell'autorizzazione unica per la costruzione ed esercizio dell'impianto di produzione di energia elettrica da fonte eolica costituito da n. 3 aerogeneratori identificati dai **n. A33 – A34 – A36** e di potenza elettrica totale pari a **7,5 MW** sito nel Comune di Manfredonia (FG), località "Beccarini – Ramatola", la sezione Infrastrutture Energetiche e Digitali trasmetteva la "*Comunicazione di avvio del procedimento di approvazione del progetto definitivo alla ditte proprietarie dei terreni interessati ai fini della dichiarazione di pubblica utilità*".
- Una delle ditte interessate, la SAI Invest S.a.s., con pec del 06/10/2017 (acquisita al prot. n. 3327 del 09/10/2017) presentava osservazioni in riscontro alla suddetta comunicazione, opponendosi alla realizzazione dell'intervento, che la Puglia Energia ha controdedotto con pec del 15/12/2017 (acquisita al prot. n. 4834 del 18/12/2017). A valle di suddetta comunicazione la Società proponente con nota pec del 15/03/2018 (acquisita al prot. n. 1160 del 19/03/2018) proponeva "..*una nuova modalità di connessione alla Rete di Trasmissione Nazionale (RTN) idonea a superare integralmente le osservazioni formulate da SAI Invest S.a.s. e al contempo. a garantire una significativa riduzione delle opere originariamente previste grazie allo sfruttamento di opere ed impianti già esistenti* …"; pertanto la Sezione procedente con nota prot. n. 1202 del 22/03/2018 chiedeva all'Istante di voler sottoporre a Terna la proposta di connessione alla RTN, in modo da poter acquisire il benestare del competente Gestore di Rete, necessario all'aggiornamento del progetto definitivo. La società Puglia Energia S.r.l. con nota pec del 23/11/2018 (acquisita al prot. n. 6353 del 26/11/2018) trasmetteva nuova benestare sulle opere di rete rilasciato da TERNA S.p.A., con nota prot. n. 0027625 del 02/11/2018, in suddetta nota il Gestore dichiarava che "… al fine di razionalizzare l'utilizzo delle strutture di rete è necessario condividere lo stallo in stazione con l'iniziativa codice pratica 07025362 della società Develop S.r.l., 090006626 della società Carapelle 1 S.r.l., e con eventuali altri utenti …", allegando all'uopo copia di un "*Accordo di condivisione dell'utilizzo della sottostazione 30/150 kV di collegamento alla Stazione Terna S.p.A. 380/150 kV di Manfredonia e condivisione degli apparati esistenti di proprietà di Carapelle 1 S.r.l.*" sottoscritto fra le società succitate.
- Preso atto della modifica progettuale proposta e benestariata dal Gestore di Rete, relativa all'ultimo tratto del cavidotto e all'immissione in rete senza realizzazione della SSE 30/150 kV, in riduzione rispetto al progetto originario, con nota prot. 6537 del 07/12/2018 la scrivente Sezione ha invitato gli enti interessati alla variazione progettuale a prendere visione del progetto definitivo delle opere connesse, per la parte aggiornata relativa al tratto finale delle opere di connessione, al fine di esprimere il parere di competenza. Successivamente, in riscontro a suddetta richiesta, è stata acquisita la nota prot. n. 950 del 21/01/2019 con cui, la Sezione Lavori Pubblici – Servizio gestione Opere Pubbliche della Regione Puglia, confermava il parere favorevole espresso con la precedente nota prot. n. 11622 del 31/05/2017 "… *in ordine all'approvazione del progetto in questione e alla declaratoria di pubblica utilità* …".
- Inoltre con nota pec del 10/10/2017 (acquisita al prot. n. 3394 del 11/10/2017) veniva acquisita una ulteriore osservazione da parte della "*Fondazione Maria Grazia Barone Onlus*" di opposizione alla "Comunicazione di avviso di avvio del procedimento di approvazione del progetto definitivo e dichiarazione di pubblica utilità". Successivamente la società Puglia Energia S.r.l. con nota pec del 08/08/2019 (acquisita al prot. n. 3406 del 13/08/2019) comunicava che la parti coinvolte hanno convenuto "… *di superare le osservazioni formulate dalla Fondazione Barone* …" con cui il Proponente si è impegnato a rinunciare alla realizzazione dell'aerogeneratore A33 (T33) e delle relative opere connesse "… *da realizzarsi nei terreni*

di proprietà della Fondazione Barone, distinte al Catasto terreni del Comune di Manfredonia (FG), al Foglio 125, particella 22 e al Foglio 126, particella 9 e 42 …"; e con nota pec del 25/02/2019 (acquisita al prot. n. 1065 del 28/02/2019) "… *considerato che con la proposta del 15/03/2018, la Società ha eliminato tutti i motivi di opposizione di SAI Invest S.a.s.; ha apportato modifiche in riduzione rispetto a quanto previsto originariamente* …" chiedeva la conclusione del procedimento per il rilascio dell'Autorizzazione Unica ex art. 12 del D.Lgs. 387/2003 e s.m.i. per un impianto ora costituito da soli **due aerogeneratori** contraddistinti dai numeri **A34** e **A36** non ché delle opere ed infrastrutture connesse da realizzarsi nel comune di Manfredonia (FG).

- Da suddetta comunicazione emergeva, inoltre, che la denominazione del Proponente era mutata riportando la dicitura "*Puglia Energia S.r.l. in liquidazione*" pertanto la sezione Infrastrutture Energetiche e Digitali, con nota prot. n. 2669 del 19/06/2019, ha chiesto chiarimenti in merito allo stato di liquidazione volontaria dichiarato in data 09/07/2018. La Società istante con nota pec del 16/07/2019 (acquisita al prot. n. 3098 del 22/07/2019) e pec del 30/09/2019 (acquisita al prot. n.4020 del 07/10/2019) forniva i necessari chiarimenti trasmettendo il verbale di assemblea della società Puglia Energia S.r.l. in liquidazione del 13/09/2019. In particolare da suddetto verbale emergeva che "… *nonostante la società Puglia Energia S.r.l. si trovi in fase liquidatoria, permane, …, l'interesse all'ottenimento delle autorizzazioni necessarie, con particolare riferimento all'Autorizzazione Unica* …".

Preso atto dei pareri espressi in Conferenza di Servizi e di seguito riportati:

- Ministero dei Beni e delle Attività Culturali e del Turismo - Soprintendenza Archeologia, Belle Ari e Paesaggio per le Provincie di Barletta - Andria - Trani e Foggia, modulo parere del 14/06/2017, con cui riesaminato l'impianto, alla luce della documentazione acquisita in data 04/04/2017, comunicava di poter rivedere le proprie valutazioni paesaggistiche sfavorevoli atteso che l'analisi dell'intervisibilità e del potenziale impatto cumulativo restituisce una alterazione non rilevante delle visuali a grande scala e l'effetto barriera cumulativo risulta poco significativo stante le interdistanze tra gli aerogeneratori di progetto e quelli esistenti nell'area esaminata. In merito alle specifiche valutazioni archeologiche, si rappresenta quanto segue. Considerato che il progetto in epigrafe rientra in un comparto territoriale nel quale sono avvenuti importanti rinvenimenti archeologici collocabili tra l'età del Bronzo antico e l'età classica, documentati anche da fonti di archivio e bibliografiche, la realizzazione dell'impianto dovrà essere assoggettata all'ottemperanza delle seguenti prescrizioni:
  - le operazioni di scavo relative alle opere da realizzare dovranno svolgersi sotto la sorveglianza di archeologi in possesso di adeguati titoli formativi e comprovata esperienza professionale, il cui curriculum dovrò preventivamente essere sottoposto alle valutazioni della Soprintendenza;
  - qualora si verificasse il ritrovamento di resti archeologici si renderà indispensabile proceder a scavi in estensione da affidare ad impresa iscritta alla categoria OS25;
  - in caso di ritrovamenti ci si riserva di richiedere variante al progetto originario per garantire la salvaguardia delle testimonianze antiche;
  - dell'inizio lavori dovrà essere data a questo Ufficio preventiva comunicazione e comunque non meno di 10 gg prima;
  - l'onere finanziario per la sorveglianza e per eventuali scavi dovrà essere a carico della Società richiedente;
  - la Soprintendenza si riserva di effettuare controlli periodici congiuntamente con l'archeologo di riferimento della Società.

  Con riferimento a suddetto parere si rileva che in caso di variazioni apportate al progetto definitivo/esecutivo, le stesse si configureranno quale modifica sostanziale ex art. 5 c. 3 del D.Lgs. 28/2011 per la quale la suddetta Società dovrà presentare istanza di variante.

- Ministero dello Sviluppo Economico - Ispettorato Territoriale Puglia e Basilicata, Ministero dello Sviluppo Economico - Ispettorato Territoriale Puglia Basilicata e Molise, prot. n. 35719 del 28/02/2017 e prot. n.

35725 del 28/02/2017, con cui rilascia:

- parere favorevole all'avvio della costruzione ed esercizio di un elettrodotto interrato di collegamento a 150 kV tra la stazione di trasformazione e lo stallo arrivo produttore ubicato nella sezione a 150 kV della stazione a 380 kV di TERNA ubica a Manfredonia (FG). La scrivente rimane pertanto in attesa di ricevere, da parte della stessa Società Elettrica, il progetto esecutivo delle opere e delle eventuali interferenze geometriche e la relazione di calcolo della forze elettromotrici indotte con impianti della rete Pubblica di Comunicazione delle varie Società autorizzate al fine di avviare il procedimento di rilascio dei nulla osta di competenza e, al termine dei lavori, la relativa comunicazione per poter permettere ai funzionari preposti la prevista verifica tecnica. Sarà cura dei responsabili del ministero verificare il rispetto, da parte della Puglia Energia S.r.l. di tutte le prescrizioni previste nella citata dichiarazione d'impegno e rilasciare a codesto ufficio Ambiente e Infrastrutture il conclusivo attestato di conformità dell'opera elettrica con le modalità previste nella Procedura sopracitata;
- nulla osta alla costruzione, secondo il progetto presentato, di un elettrodotto MT interrato per collegare alla RTN l'impianto di produzione di energia elettrica di tipo eolico della potenza di 7,5 MWe da realizzarsi nel comune di Manfredonia località "Beccarini – Ramatola", subordinandolo all'osservanza delle seguenti condizioni:
    1. Tutte le opere siano realizzate in conformità alla normativa vigente e alla documentazione progettuale presentata;
    2. Siano rispettate,in tutti i punti di interferenza con linee di telecomunicazione (attraversamento, parallelismo, avvicinamento) tutte le norme tecniche e le prescrizioni di legge vigenti in materia, in modo da assicurare l'eliminazione di ogni interferenza elettrica.

Il presente nulla osta viene concesso in dipendenza dell'atto di sottomissione redatto dalla Puglia Energia S.r.l. e registrato presso l'Agenzia delle Entrate di Cesena, in data 10/03/2016 al n. 1307, serie 3, senza alcun pregiudizio delle clausole in esso contenute e fatti salvi i diritti che derivano al Ministero dello Sviluppo Economico dal R.D. n. 1775 dell'11/12/1933.

In riferimento a suddetto parere si rappresenta quanto segue:

CONSIDERATO che:

- la società SAI Invest S.a.s., con pec del 06/10/2017 (acquisita al prot. n. 3327 del 09/10/2017) presentava osservazioni alla "*Comunicazione di avvio del procedimento di approvazione del progetto definitivo alla ditte proprietarie dei terreni interessati ai fini della dichiarazione di pubblica utilità*";
- la società "Puglia Energia S.r.l. in liquidazione" con nota pec del 15/03/2018 (acquisita al prot. n. 1160 del 19/03/2018) proponeva "..*una nuova modalità di connessione alla Rete di Trasmissione Nazionale (RTN) idonea a superare integralmente le osservazioni formulate da SAI Invest S.a.s. e al contempo. a garantire una significativa riduzione delle opere originariamente previste grazie allo sfruttamento di opere ed impianti già esistenti* …".

RILEVATO che:

la società TERNA S.p.A., con nota prot. n. 0027625 del 02/11/2018, rilasciava il benestare tecnico sulle opere di rete e contestualmente dichiarava che "… *al fine di razionalizzare l'utilizzo delle strutture di rete è necessario condividere lo stallo in stazione con l'iniziativa codice pratica 07025362 della società Develop S.r.l., 090006626 della società Carapelle 1 S.r.l., e con eventuali altri utenti* …", allegando all'uopo copia di un "*Accordo di condivisione dell'utilizzo della sottostazione 30/150 kV di collegamento alla Stazione Terna S.p.A. 380/150 kV di Manfredonia e condivisione degli apparati esistenti di proprietà di Carapelle 1 S.r.l.*" sottoscritto fra le società succitate.

Pertanto con riferimento al nulla osta, rilasciato con la nota prot. n. 35725 del 28/02/2017, per la costruzione ed esercizio di un elettrodotto interrato di collegamento a 150 kV tra la stazione di trasformazione e lo stallo arrivo produttore ubicato nella sezione a 150 kV della stazione a 380 kV di TERNA ubica a Manfredonia (FG), e conseguentemente la stessa Sotto Stazione Utente 30/150 KV non saranno realizzate.

- Ministero dello Sviluppo Economico - Divisione IV - Ufficio Territoriale U.N.M.I.G., nota prot. n. 4143 del

30/09/2011, con cui segnala di non aver acquisito alcuna documentazione tecnica progettuale afferente gli impianti citati in oggetto e corredati dagli elaborati del caso di tal che non è possibile esprimere alcun parere per quanto di stratta competenza mineraria.

In riferimento a suddetto parere si rappresenta quanto segue:

CONSIDERATO che:

- la società SNAM Rete Gas con nota prot. n. 147 del 24/06/2014 comunicava che l'opera in progetto interferisce con il metanodotto denominato "Met. DERIV. PER MANFREDONIA DN 450 (18");
- con ulteriore nota prot. n. 482 del 10/05/2016, la succitata SNAM Rete gas, comunicava il proprio benestare alla realizzazione delle opere in progetto con prescrizioni.

RILEVATO che:

- la società Puglia Energia S.r.l. con nota acquisita al prot. n. 2086 del 30/05/2016,trasmetteva per conoscenza alla scrivente Sezione, copia della summenzionata nota prot. n. 482 del 10/05/2016 della SNAM Rete GAS controfirmata, in data 17/05/2016, per accettazione come previsto dallo stesso Ente nella nota citata.

Pertanto si ritiene superato quanto segnalato dal Ministero dello Sviluppo Economico – Sez. U.N.M.I.G..

- Ministero delle Infrastrutture e dei Trasporti – Direzione Generale Territoriale del Sud – Ufficio Supporto Bari, modulo parere del 14/06/2017, con cui rilascia parere favorevole;
- Ministero dell'Interno - Comando Provinciale dei Vigili del Fuoco, prot. n. 5273 del 23/05/2017, con cui comunica che per gli impianti di produzione di energia elettrica da fonte rinnovabile eolica non sono assoggettati ai controlli di Prevenzione Incendi, ex D.Lgs. 139/2006, non essendo compresi nell'allegato al D.P.R. 151/2011 che riporta l'elenco delle attività il cui esercizio è subordinato alla presentazione della SCIA di prevenzione incendi. Corre l'obbligo tuttavia evidenziare che la presenza di attività accessorie ricomprese nel già citato allegato al D.P.R. 151/2011, in particolare per quanto riguarda le attività individuate al punto 48.1.B dell'allegato al sopracitato D.P.R. il relativo titolare è tenuto all'attuazione degli adempimenti di cui agli artt. 3e 4 di detto decreto prima dell'inizio effettivo dei lavori per quanto attiene la specifica valutazione di progetto per le singole attività (art. 3), poi. in fase conclusiva dei lavori (art. 4), per quanto attiene la presentazione della SCIA, il tutto nel rispetto del D.M. 15/07/2014, regola tecnica da applicarsi alle macchine di cui sopra;
- Regione Puglia - Dipartimento Risorse Finanziarie E Strumentali, Personale e Organizzazione- Sezione Demanio e Patrimonio, prot. n. 8904 del 23/05/2012, con cui esprime parere favorevole, alla realizzazione di un impianto della potenza elettrica di 30 MW, a condizione che il Proponente ottemperi alle condizioni previste da "*Regolamento per l'uso dei beni immobili Regionali*" n. 23 del 02/02/2011 pubblicato sul B.U.R.P. dell'11/11/2011;
- Regione Puglia - Dipartimento Risorse Finanziarie E Strumentali, Personale e Organizzazione – Servizi Parco Tratturi, prot. n. 12138 del 13/09/2016, rileva che il cavidotto di collegamento dell'impianto progettato, interessa il terreno appartenente al demanio armenti zio facente parte del tratturello "foggia – Zapponeta" in agro di Manfredonia a precisamente il foglio di mappa n. 125, per una occupazione complessiva inferiore a 50 mq in quanto trattasi di una sola intersezione con la S.P. 70. Ciò premesso, esprime parere favorevole al progetto presentato, subordinato tuttavia, all'analogo parere della Soprintendenza per i Beni Archeologici di Taranto. Alla società Puglia Energia S.r.l. in liquidazione si fa presente che si procederà al rilascio della determina di concessione demaniale successivamente all'ottenimento dell'Autorizzazione Unica ai sensi del Decreto L.vo 387/2003, previo:
  - pagamento canone anno 2016 di € 400,00 (canone minimo fino a 50 mq);
  - pagamento di € 50,00 per spese di istruttoria;
  - istanza di concessione in bollo da € 16,00;
  - fidejussione bancaria o assicurativa a garanzia del pagamento del canone per l'intera durata contrattuale, ovvero pagamento anticipato del canone per l'intera durata contrattuale (nove anni);
  - impegno formale a comunicare il trasferimento delle opere di connessione all'ENEL Distribuzione

S.p.A. ed al pagamento dei canoni previsti nell'eventualità che l'ENEL non richieda il subentro della concessione.

Si precisa che l'inizio dei lavori dovrà essere subordinato al rilascio della Determina di concessione per l'attraversamento;

- Regione Puglia - Dipartimento Mobilità, Qualità Urbana, Opere Pubbliche e Paesaggio - Sezione Tutela e Valorizzazione del Paesaggio, prot. n. 6228 del 24/06/2015, con cui comunica chela Giunta Regionale con Deliberazione n. 2410 del 14/12/2010 a seguito della ricognizione di cui all'art. 10 della L.R. 20/2009 e s.m.i., ha attribuito la delega per le autorizzazioni paesaggistiche al Comune di Manfredonia per gli interventi diversi da quelli indicati al comma 1 dell'art. 7 che non abbiano la delega diretta ai sensi dello stesso art. 7 della L.R. 20/2009 e s.m.i.. Pertanto il Comune di Manfredonia Risulta competente ad esprimere, nell'ambito della Conferenza di Servizi finalizzata al rilascio dell'Autorizzazione Unica, il parere ai fini della compatibilità paesaggistica dell'intervento con riferimento agli indirizzi e le direttive del PPTR;
- Regione Puglia - Dipartimento Mobilità, Qualità Urbana, Opere Pubbliche e Paesaggio - Servizio Autorità Idraulica (ex Servizio Coordinamento Strutture Tecniche provinciali BA/FG), prot. n. 21255 del 23/07/2014, trasmette D.D. 371 del 01/07/2014 relativa al parere favorevole alla costruzione dell'impianto in progetto, rilevato che il parco eolico con la realizzazione delle relative linee elettriche ricade nel Comprensorio di Bonifica della Capitanata, per cui trovano applicazione le disposizioni del Regolamento Regionale 1 agosto 2013 n. 17; atteso che le modalità di attraversamento soddisfano le condizioni di esercizio in sicurezza dei corsi d'acqua; verificata la compatibilità della richiesta con gli interessi pubblici e con la possibilità di attuazione delle norme di salvaguardi e tutela dei beni del Demanio idrico in quanto non in contrasto con la disciplina di tutela imposta dal P.A.I. approvato dall'Autorità di Bacino; tenuto conto infine che, ai sensi del Regolamento Regionale n. 17 del 01/08/2013, il Consorzio di Bonifica competente nell'istruire la domanda di concessione per l'attraversamento delle aree del Demanio idrico è tenuto a richiedere il parere all'Ufficio Coordinamento Strutture Tecniche Provinciali competente per territorio;
- Regione Puglia - Dipartimento Mobilità, Qualità Urbana, Opere Pubbliche e Paesaggio - Servizio Gestione Opere Pubbliche - Ufficio per le Espropriazioni, prot. n. 950 del 17/01/2019, con cui conferma il parere favorevole, in ordine all'approvazione del progetto in questione e alla declaratoria di pubblica utilità, espresso con la precedente nota prot. n. 11622 del 31/05/2017;
- Regione Puglia - Dipartimento Mobilità, Qualità Urbana, Opere Pubbliche e Paesaggio - Servizio Attività Estrattive, prot. n. 6677 del 24/11/2011, con cui rilascia nulla osta, ai soli fini minerari, alla realizzazione dell'impianto in progetto e della relativa linea di allaccio. La Società è in ogni caso tenuta, in fase di realizzazione, a posizionare gli elettrodotti e tutti i vari manufatti a distanza di sicurezza dai cigli di eventuali cave lambite, tale da garantire sempre la stabilità delle relative scarpate;
- Regione Puglia - Dipartimento Agricoltura, Sviluppo rurale ed Ambientale - Sezione Risorse Idriche, prot. n. 4846 del 08/06/2017, alla luce dell'attuale configurazione del progetto essendo una rimodulazione in diminuzione delle unità generatrici (passate da 12 a 3) non determina variante dal punto di vista catastale, per cui, resta valido il parere favorevole espresso con le precedenti note prot. n. 2419 del 23/05/2012 e prot. n. 4350 del 26/07/2016;
- Regione Puglia - Dipartimento Agricoltura, Sviluppo rurale ed Ambientale - Sezione Coordinamento Servizi Territoriali FG - Attuazione Politiche Forestali, prot. n. 28098 del 30/05/2017, comunica che il sito in cui ricadono il progetto e le opere di connessione, ricadono in aree non soggette al vincolo idrogeologico ex R.D.L. 3267/1923. Restano fermi gli eventuali adempimenti in applicazione al Regolamento Regionale n. 10/2009, valido su tutto il territorio, in merito al taglio di piante di interesse forestale, anche radicate singolarmente o a gruppi isolati;
- Autorità di Bacino Distrettuale dell'Appennino Meridionale - Sede Puglia, prot. n. 8089 del 13/06/2017, conferma il parere favorevole espresso con la precedente nota prot. n. 6114 del 09/05/2016 e prot. n. 11688 del24/09/2014 con le condizioni di seguito elencate:

  - gli attraversamenti del reticolo idrografico da parte dei cavidotti mediante la tecnica TOC siano realizzati senza compromettere la stabilità delle opere sovrastanti e in modo da non ostacolare eventuali futuri interventi di sistemazione idraulica e/o mitigazione del rischio; inoltre la quota di posa del cavidotto

sia valutata sulla base della capacità erosiva della piena duecentennale degli impluvi coinvolti, tenendo conto che bisognerà garantire un franco di sicurezza di 1 m tra il cavidotto stesso e la quota del terreno al momento della massima escavazione (e comunque le profondità di posa non siano inferiori a quanto previsto negli elaborati di progetto);

- il pozzetto di immersione relativo all'attraversamento A e il pozzetto di riemersione relativo all'attraversamento B siano realizzati a tenuta stagna;
- nelle aree tutelate ai sensi degli artt. 6, 8 e 10 delle N.T.A. del PAI la profondità di posa del cavidotto sia tale che lo stesso non risenta degli effetti erosivi di piene conseguenti a eventi meteorici con tempo di ritorno duecentennale;
- il tratto della pista di accesso all'aerogeneratore A33 ricadente in area MP abbia carattere temporaneo e limitato alla fase di cantiere; per la fase di esercizio il percorso sia tale da non sovrapporsi alle aree MP.

In relazione alle prescrizioni di cui sopra, il Responsabile del Procedimento Autorizzativo dovrà prevedere nel provvedimento finale l'obbligo del Direttore Lavori, ad ultimazione degli stessi, di rilasciare apposita asseverazione, resa ai sensi del D.P.R. 28/12/2000 n. 445, che attesti la correttezza degli interventi realizzati in conformità alle prescrizioni indicate nel presente parere. Rimane inteso che la predetta asseverazione dovrà essere trasmessa a questa Autorità ed al Comune competente per territorio. Resta, inoltre, fermo quanto previsto al comma 1 dell'art. 15 della L.R. 25/2012.

Si fa presente infine che, in base ad altri studi avviati da questa Autorità al fine di ridefinire le aree a pericolosità idraulica dei bacini del T. Carapelle e del T. Cervaro, gli aerogeneratori A34 e A36 (con relative piazzole e piste di accesso), parte della pista di accesso all'aerogeneratore A33, il cavidotto At, parte del cavidotto MT nonché la sottostazione di trasformazione ricadono in aree potenzialmente soggette a piene significative. Ciò, pur non avendo al momento rilevanza formale, consiglia l'adozione in fase gestionale di ogni opportuna cautela da parte dei responsabili delle attività

In riferimento a suddetto parere si rappresenta quanto segue:

CONSIDERATO che:

- la società "Puglia Energia S.r.l. in liquidazione" con nota pec del 15/03/2018 (acquisita al prot. n. 1160 del 19/03/2018) proponeva "..*una nuova modalità di connessione alla Rete di Trasmissione Nazionale (RTN) idonea … a garantire una significativa riduzione delle opere originariamente previste grazie allo sfruttamento di opere ed impianti già esistenti* …", consistente nella "… *condivisione dell'utilizzo della sottostazione 30/150 kV di collegamento alla Stazione Terna S.p.A. 380/150 kV di Manfredonia e condivisione degli apparati esistenti di proprietà di Carapelle 1 S.r.l.* …";
- con nota pec del 08/08/2019 (acquisita al prot. n. 3406 del 13/08/2019) il Proponente comunicava che, in seguito ad una ulteriore osservazione pervenuta da parte della Fondazione Barone, la parti coinvolte hanno convenuto "… *di superare le osservazioni formulate dalla Fondazione Barone* …" con cui il Proponente si è impegnato a rinunciare alla realizzazione dell'aerogeneratore A33 (T33) e delle relative opere connesse "… *da realizzarsi nei terreni di proprietà della Fondazione Barone, distinte al Catasto terreni del Comune di Manfredonia (FG), al Foglio 125, particella 22 e al Foglio 126, particella 9 e 42* …".

Con riferimento a quanto sopra, pertanto, si considerano superate le segnalazioni evidenziate dall'Autorità di Bacino con riferimento al solo aerogeneratore A33 e alla sottostazione Utente 30/150 kV, permangono tutte le altre prescrizioni e/o raccomandazioni.

Inoltre, la Società dovrà obbligatoriamente trasmettere, ad ultimazione dei lavori, all'Autorità di Bacino e ai Comuni competenti per territorio apposita asseverazione, resa ai sensi del D.P.R. n. 445 del 28/12/2000 e s.m.i., del Direttore Lavori che attesti la correttezza degli interventi realizzati in conformità alle prescrizioni indicate nel parere rilasciato dall'Autorità di Bacino e sopra riportato.

- Arpa Puglia - DAP di Foggia, prot. n. 36869-155 del 12/06/2017, con cui conferma quanto comunicato con la precedente nota prot. n. 35974 del 25/06/2015 precisando che la configurazione impiantistica proposta per i suoi effetti cumulativi influisce negativamente sugli impatti visivi e paesaggistici dovuti alla covisibilità e sequenzialità delle diverse installazioni eoliche e sulla frammentazione di habitat che

accelerano il processo della cosiddetta ricettività ambientale del territorio che li ospita. Sul punto le Linee Guida agenziali, "Linee guida per la valutazione della compatibilità ambientale – paesaggistica per gli impianti di produzione ad energia eolica – re, Maggio 2013" adottate con Delibera del Direttore Generale n. 244 del 31/05/2013 e pubblicate sul sito istituzionale, adottando un principio precauzionale, ritengono minimizzati suddetti effetti sul territorio qualora le interdistanze tra le varie installazioni eoliche superino 50 volte lo sviluppo verticale complessivo degli aerogeneratori in valutazione e la interdistanza tra la linea di interconnessione degli aerogeneratori in valutazione ed i parchi fotovoltaici insistenti nell'area superi i 2 km.

Per quanto sopra esposto e per quanto di competenza, si esprime una valutazione tecnica negativa all'insediamento in proposta.

In riferimento a suddetto parere si rappresenta quanto segue:

CONSIDERATO che:

la Provincia di Foggia, con Determinazione Dirigenziale n. 100 del 23/01/2017 ha deciso di non assoggettare a Valutazione di Impatto Ambientale la realizzazione di un impianto di energia elettrica da fonte eolica della potenza elettrica di 7,59 MW nonché delle opere connesse e delle infrastrutture indispensabili alla costruzione dell'impianto stesso, nel comune di Manfredonia (FG) in località Ramatola - Beccarini.

RILEVATO che:

la Soprintendenza Archeologia, Belle Arti e Paesaggio per le provincie di Barletta - Andria - Trani e Foggia con modulo parere reso in Conferenza di servizi nella seduta dal 14/06/2017, dichiarava di "… *rivedere le proprie valutazioni paesaggistiche sfavorevoli atteso che l'analisi dell'intervisibilità e del potenziale impatto cumulativo restituisce una alterazione non rilevante delle visuali a grande scala e l'effetto barriera cumulativo risulta poco significativo stante le interdistanze tra gli aerogeneratori di progetto e quelli esistenti nell'area esaminata* …"; in merito alle specifiche valutazioni archeologiche rilasciava parere favorevole con prescrizioni.

CONSIDERATO ancora che:

il Comune di Manfredonia, competente al rilascio del parere di compatibilità paesaggistica ex D.G.R. n. 2410 del 14/12/2010 come comunicato dalla Sezione Tutela e Valorizzazione del Paesaggio con la nota prot. N. 6228 del 24/06/2015, con nota prot. n. 21240 del 13/06/2017 rilasciava parere di conformità al PPTR, facendo proprie le prescrizioni dettate dalla Soprintendenza Archeologia, Belle Arti e Paesaggio in conferenza di Servizi del 14/06/2017.

RILEVATO infine che:

la società Puglia Energia S.r.l. in liquidazione con nota pec del 25/02/2019 (acquisita al prot. n. 1065 del 28/02/2019) chiedeva la conclusione del procedimento per il rilascio dell'Autorizzazione Unica ex art. 12 del D.Lgs. 387/2003 e s.m.i. per un impianto ora costituito da soli due aerogeneratori contraddistinti dai numeri A34 e A36 non ché delle opere ed infrastrutture connesse da realizzarsi nel comune di Manfredonia (FG)

Pertanto, in considerazione dei pareri favorevoli o favorevoli con condizioni rilasciati dagli Enti preposti alla tutela del Paesaggio, degli esiti della procedura ambientale, si ritiene non prevalente quanto rilevato dall'Arpa Puglia - DAP di Foggia.

- Consorzio per la Bonifica della Capitanata, prot. n. 10801 del 24/06/2014, dall'esame della documentazione depositata sul portale sono emerse interferenze con la rete idrografica e con una fascia frangivento demaniale adiacente la S.P. 70 Macchia Rotonda – Sette Poste come di seguito descritte:
  a) Rete Idrografica

     Il cavidotto di connessione dell'impianto in progetto alla erte elettrica nazionale attraversa, lungo il suo tracciato, l'alveo di alcuni canali minori, del Canale Ramatola e del Canale Macchiarotonda ed affluenti; complessivamente sono stati individuati 10 attraversamenti. Il progetto depositato contiene degli schemi tipo degli attraversamenti degli alvei dai quali si evince che gli attraversamenti

saranno realizzati in subalveo utilizzando la tecnica della perforazione orizzontale controllata (t.o.c); il franco rispetto al fondo alveo è stato stabilito in mt. 2,00, mentre la distanza dei punti di immersione e riemersione della perforazione è stata stabilita in mt 75,00 dai cigli attuali degli alvei per la tipologia A e in mt 150,00 per la tipologia B. Le modalità di attraversamento degli alvei non creano inibizioni e/o pregiudizi all'attività di manutenzione espletata da questo Consorzio che pertanto esprime parere favorevole, per quanto di competenza, all'approvazione del progetto ed alla esecuzione dei lavori in esso previsti.

Tuttavia si prescrive che prima dell'inizio dei lavori la società proponente integri la documentazione progettuale con i seguenti elaborati per ciascuno degli attraversamenti:

- individuazione dell'area su corografia IGM 1:25.000;
- planimetria catastale in scala originale, e dettagliata in scala adeguata, con l'esatta posizione dell'attraversamento, i limiti della proprietà demaniale e l'esatta posizione dei cippi segnalatori da installare;
- sezione trasversale degli alvei attraversati, in corrispondenza del tracciato previsto per il cavidotto, contenente il rilievo altimetrico dell'alveo, i limiti della proprietà demaniale, il profilo del cavidotto e la posizione dei cippi segnalatori;
- documentazione fotografica dell'area;
- relazione tecnica descrittiva delle opere.

A tal fine di seguito vengono fornite le indicazioni per la compilazione dei predetti documenti:

gli attraversamenti di alveo devono essere realizzati previo utilizzo di sonda teleguidata con le seguenti prescrizioni:

- il franco netto rispetto al fondo ed al profilo dell'alveo deve essere non inferiore a mt. 2,00;
- la presenza del cavidotto nel sottosuolo deve essere segnalato con paline di altezza fuori terra pari a mt. 2,00 solidali a idonei blocchi di ancoraggio, lapidei o in cls.

Inoltre sempre prima dell'inizio dei lavori:

- deve essere acquisita l'autorizzazione alla esecuzione dei lavori da parte della Struttura Tecnica Periferica Regionale ai sensi del R.D. 25/07/1904 n. 523;
- deve essere acquisito il parere di compatibilità al PAI presso l'AdB per la Puglia;
- deve essere formalizzata l'istanza di autorizzazione per l'uso del suolo demaniale interessato dagli attraversamenti ai sensi del R.R. 1/08/2013 n. 17 pubblicato sul BURP n. 109 – Suppl. del 07/08/2013 "Regolamento per l'uso dei beni del demanio pubblico di bonifica e di irrigazione della Regione Puglia".

b) <u>Fascia frangivento</u>

Il cavidotto di collegamento alla SE interessa la particella 52 del foglio 128 di Manfredonia, adiacente la S.P. 70 Macchia Rotonda – Sette Poste, intestata al Demanio Pubblico dello Stato per le Opere di Bonifica e impegnata da un impianto arboreo ad alto fusto con funzione frangivento realizzato e gestito da questo Ente.

A riguardo si comunica che l'area demaniale suddetta è stata concessa in uso, per complessivi mq 300 circa, alla società Develop S.r.l. per la costruzione della strada di accesso alla stazione elettrica con foglio prot. n. 19498 del 10/11/2012.

Per quanto di interesse del procedimento, al punto 6 del foglio di concessione succitato è stabilito che "… *il tracciato dei cavidotti elettrici per la connessione di impianti fotovoltaici ed eolici, autorizzati dalla Regione Puglia ai sensi del D.Lgs. 387/2003, utilizzeranno tutti la stessa strada di accesso per il raggiungimento della stazione elettrica, onde evitare l'impegno, anche per semplice passaggio di sottosuolo, di altre zone della fascia frangivento* …".

Pertanto ai fini della realizzazione dell'attraversamento della fascia frangivento la Società proponente dovrà concordarne le modalità direttamente con la società Develop S.r.l..

In alternativa qualora la Società proponente intendesse realizzare una propria strada di accesso alla stazione elettrica in posizione diversa da quella indicata nei grafici di progetto e comunque su

area diversa da quella già concessa alla Develop S.r.l., dovrà formalizzare apposita istanza a questo Consorzio, ai sensi del R.R. 01/08/2013 n. 17.

In ogni caso si segnala la necessità di rettificare gli elaborati R09 – Piano Particellare d'Esproprio e 8.5 Piano Particellare di Esproprio - Aree di occupazione in quanto gli stessi relativamente alla particella 52 del foglio 128 di Manfredonia, intestata al Demanio Pubblico dello Stato per le Opere di Bonifica, prevedono erroneamente l'espropriazione dell'area necessaria alla costruzione della strada in quanto, come è noto, i beni del Demanio non possono essere assoggettati a procedure espropriative e/o assertive.

Con riferimento a suddetto parere si rappresenta quanto segue.

CONSIDERATO che:

la società "Puglia Energia S.r.l. in liquidazione" con nota pec del 15/03/2018 (acquisita al prot. n. 1160 del 19/03/2018) proponeva "..*una nuova modalità di connessione alla Rete di Trasmissione Nazionale (RTN) idonea … a garantire una significativa riduzione delle opere originariamente previste grazie allo sfruttamento di opere ed impianti già esistenti* …", consistente nella "… *condivisione dell'utilizzo della sottostazione 30/150 kV di collegamento alla Stazione Terna S.p.A. 380/150 kV di Manfredonia e condivisione degli apparati esistenti di proprietà di Carapelle 1 S.r.l.* …";

RILEVATO che:

la società TERNA S.p.A., con nota prot. n. 0027625 del 02/11/2018, rilasciava il benestare tecnico sulle opere di rete e contestualmente dichiarava che "… *al fine di razionalizzare l'utilizzo delle strutture di rete è necessario condividere lo stallo in stazione con l'iniziativa codice pratica 07025362 della società Develop S.r.l., 090006626 della società Carapelle 1 S.r.l., e con eventuali altri utenti* …", allegando all'uopo copia di un "*Accordo di condivisione dell'utilizzo della sottostazione 30/150 kV di collegamento alla Stazione Terna S.p.A. 380/150 kV di Manfredonia e condivisione degli apparati esistenti di proprietà di Carapelle 1 S.r.l.*" sottoscritto fra le società succitate.

CONSIDERATO infine che:

successivamente alle modifiche apportate al layout di impianto la Società Proponente con nota pec del 23/11/2018 (acquisita al prot. n. 6353 del 26/11/2018) provvedeva al deposito sul portale telematico www.sistema.puglia.it del piano particellare di esproprio aggiornato, per il quale il Servizio Gestione Opere Pubbliche con nota prot. n. 950 del 17/01//2019 confermava il parere favorevole precedentemente espresso con la nota prot. n. 11622 del 31/05/2017 senza alcuna prescrizione.

Pertanto si ritiene superato quanto previsto dal Consorzio con riferimento alla particella 52 del foglio 128 di Manfredonia con riferimento allo stralcio della stessa dal Piano particellare di esproprio. Permane l'obbligo del rispetto di tutte le prescrizioni previste da codesto Ente con la ulteriore precisazione che in caso di variazioni apportate al progetto definitivo/esecutivo, le stesse si configureranno quale modifica sostanziale ex art. 5 c. 3 del D.Lgs. 28/2011 per la quale la suddetta Società dovrà presentare istanza di variante.

- Provincia di Foggia - Settore Ambiente, determinazione dirigenziale n. 100 del 23/01/2017, visto il parere del Comitato VIA espresso in data 19/01/2017 determina di non assoggettare a valutazione di Impatto Ambientale la realizzazione di un impianto di energia elettrica da fonte eolica della potenza elettrica di 7,59 MW nonché delle opere connesse e delle infrastrutture indispensabili alla costruzione dell'impianto stesso, nel comune di Manfredonia (FG), loc. Ramatola – Beccarini;
- Comune di Manfredonia, nota prot. n. 21240 del13/06/2017, rilascia parere di conformità al PPTR, facendo proprie le prescrizioni dettate dalla Soprintendenza Archeologia, belle Arti e Paesaggio in Conferenza di Servizi del 14/06/2017;
- Marina Militare - Comando Marittimo Sud, prot. n. 19121 del 06/06/2017, in ordine ai soli interessi della Marina Militare, tenuto conto della documentazione progettuale visionata sul portale www.sistema.puglia.it, conferma il parere favorevole espresso con la precedente nota prot. n. 21728 del 17/06/2015. E' appena il caso di rammentare la normativa la normativa afferente la segnalazione ottico luminosa delle realizzande strutture, al fine del volo a bassa quota (anche durante l'arco notturno), in relazione alle prescrizioni che saranno all'uopo dettate dai competenti Uffici sia militari che civili;

- Comando Militare Esercito "Puglia", prot. n. 11754 del 24/06/2016, visti i pareri favorevoli formulati dal 15° Reparto Infrastrutture e dal COMFOP SUD; tenuto conto che l'impianto in oggetto non ha incidenza ne interferisce con immobili militari o poligoni di tiro o zone soggette a servitù militari; considerato che non è noto se la zona interessata ai lavori sia stata oggetto di bonifica sistematica e, pertanto, ai fini della valutazione di tutti i rischi per la salute e la sicurezza sul posto di lavoro (art. 15 del D.Lgs. 81/2008), si evidenzia l'esistenza del rischio di presenza di ordigni residuali bellici interrati; rappresentando che detto rischio è totalmente eliminabile con la bonifica degli ordigni bellici, per l'esecuzione della quale si dovrà presentare apposita istanza all'Ufficio BCM del 10° Reparto Infrastrutture di Napoli, esprime parere favorevole;
- Aeronautica Militare - III Regione Aerea, prot. n. 21482 del 07/05/2015, in relazione all'opera in progetto, preso atto dei pareri favorevole dei Comandi Territoriali, esprime parere interforze favorevole del Ministero della Difesa. Si precisa che per ciò che concerne la segnaletica e la rappresentazione cartografica di eventuali ostacoli alla navigazione aerea, dovranno essere rispettate le disposizioni impartite dallo Stato Maggiore della Difesa. A tal riguardo, si rammenta che le prescritte informazioni relative alle caratteristiche degli ostacoli dovranno essere comunicati al C.I.G.A. dell'A.M. con anticipo di almeno 30 gg rispetto alla data di costituzione degli stessi. Tenuto conto che la zona interessata dalle opere non risulta essere bonificata da ordigni bellici, il presente atto è subordinato all'effettuazione dei necessari interventi di bonifica delle aree interessate ai lavori a cura della Società in conoscenza, per i quali la stessa dovrà assumere, ad autorizzazione acquisita, diretti ed immediati contatti con il 10° Reparto Infrastrutture;
- ENAC - Ente Nazionale per l'Aviazione Civile, nota prot. n. 15596 del 13/02/2017, rilascia nulla osta all'intervento proposto alle seguenti condizioni:
  a) gli aerogeneratori, presentando un'altezza dal suolo superiore ai 100 m, dovranno essere muniti di apposita segnaletica cromatica (pale eoliche verniciate con numero 3 bande alternate di colore rosso e bianco, ciascuna di larghezza pari a 6 m e con le estremità di colore più scuro, in modo da impegnare gli ultimi 18 m delle pale stesse) e luminosa (lampade poste sulla torre in numero, caratteristiche cromatiche e intensità luminosa conformi a quanto previsto nel capitolo 4 del Regolamento per la Costruzione e l'esercizio degli Aeroporti in funzione dell'altezza massima del complesso torre e raggio pala). Si rappresenta che per la segnaletica luminosa non è possibile l'utilizzo di combinazioni di luci bianche e rosse;
  b) dovrà essere prevista a cura e spese del proprietario una procedura manutentiva che preveda, tra l'altro, il monitoraggio della segnaletica con frequenza minima mensile e la sostituzione delle lampade al raggiungimento dell'80% della prevista vita utile;
  c) gli aerogeneratori, presentando un'altezza dal suolo non inferiore a 100 m, necessitano di pubblicazione aeronautica. A tal fine, prima dell'inizio dei lavori e con almeno 3 mesi di preavviso, il Proponente dovrà inviare ad ENAV la comunicazione di inizio lavori e contestualmente, per ciascun aerogeneratore, dovrà confermare i seguenti dati definitivi: le coordinate sessagesimali in WGS84 (formato gradi, primi, secondi con decimale), l'altezza massima rispetto al piano campagna (torre + raggio pala), la quota assoluta al top (valutata rispetto al livello medio mare), la segnalazione ICAO diurna e notturna adottata, l'effettiva data di avvenuta attivazione della segnalazione notturna.

  Si comunica quanto sopra fermo restando quanto di competenza dell'Aeronautica Militare in materia demaniale, di procedure strumentali di volo e di volo a bassa quota;
- Acquedotto Pugliese S.p.A., prot. n. 90339 del 22/09/2014, conferma che non sono presenti opere di questa Società nelle aree interessate dalla costruzione dell'impianto e delle opere connesse;
- SNAM Rete Gas S.p.A., modulo parere del 12/07/2019 acquisito al prot. n. 2516 del 07/07/2016, conferma il benestare rilasciato con la precedente nota prot. n. 482 del 10/06/2016 purché siano rispettate le seguenti prescrizioni:
  - le attività ricadenti nella fascia di servitù della nostra condotta, dovranno essere anticipatamente definiti con il Centro Snam Rete gas di Foggia e dovranno essere preceduti da un rilievo eseguito a cura ed in presenza di personale Snam Rete Gas; il rilievo del metanodotto, verbalizzato tramite redazione

di apposito "verbale di picchettamento", sarà eseguito per evidenziare, con la dovuta accuratezza, la posizione, il tracciato e la profondità di posa dello stesso; prima dell'inizio dei lavori della committente dovranno essere definite e riportate le procedure di esecuzione dei lavori, contestualmente sarà consegnato il "verbale dei rischi specifici" per rendere edotto ai fini della sicurezza tutto il personale operante in cantiere, soprattutto quello che lavora sui mezzi di sollevamento e movimento terra in vicinanza del nostro metanodotto;

- in corrispondenza dell'interferenza, la cui risoluzione è prevista mediante T.O.C., dovrà essere assicurata la presenza di personale Snam Rete Gas e in ogni istante dovrà essere monitorabile la profondità e l'inclinazione sia in orizzontale che verticale della testa della trivella; e tuttavia prima dell'inizio dei lavori, sarà cura della Soc. Puglia Energia S.r.l. trasmetterci la documentazione relativa alla caratteristica tecnica T.O.C., utilizzata e la relativa documentazione attestante l'idoneità tecnico professionale dell'impresa esecutrice;
- in corrispondenza degli attraversamenti sopra esposti (Particolare 1 e 2), dev'essere rispettata una distanza misurata in senso verticale fra le due superfici affacciate e non deve essere inferiore a m. 1,50, così come stabilità dall'elaborato 2.3;
- in corrispondenza dell'interferenza con la strada di cantiere in progetto per accedere all'aerogeneratore A34 sarà necessario interporre idonei ripartitori di carico, e in ogni caso il terreno dovrà mantenere il carattere di permeabilità originario per tutta la fascia di servitù interferente con la relativa strada e pertanto non potrà essere ottenuta mediante spargimento e rullatura di stabilizzato;
- eventuali altre opere accessorie all'impianto, quali pozzetti, giunzioni del cavo, ecc. … dovranno essere posti ad una distanza tale da rispettare le condizioni previste dalle servitù di metanodotto in essere metri 11,00 – per parte rispetto all'asse di metanodotto;
- al termine delle attività della Soc. Puglia Energia S.r.l. sarà indispensabile che ci venga trasmesso elaborato planimetrico as – built per le attività effettuate in attraversamento T.O.C..

Rammentiamo ancora che i nostri metanodotti trasportano gas naturale ad alta pressione, pertanto resta convenuto che la Soc. Puglia Energia S.r.l. sarà responsabile per eventuali danni a persone o cose, ivi compresi quelli che dovessero verificarsi al metanodotto per l'inosservanza delle suindicate prescrizioni. Da quanto sopra la società Puglia Energia S.r.l. è invitata a prendere contatto con gli uffici provinciali di Foggia della Snam Rete gas S.p.A. per concordare le fasi delle attività, presenziare al picchettamento della condotta e sottoscrivere il relativo "verbale" in cui fra l'altro è previsto il nominativo dell'impresa esecutrice e quello della compagnia assicuratrice. Copia del nulla osta dovrà essere restituito alla Snam Rete Gas S.p.A. controfirmato per accettazione prima dell'inizio dei lavori.

Con riferimento a suddetto parere si rappresenta quanto segue.

CONSIDERATRO che:

nel corso della quinta riunione della conferenza di Servizi del 12/07/2016 era acquisita al nota prot. n. 2086 del 30/05/2016 con cui la società Puglia Energia S.r.l. in liquidazione trasmetteva il succitato nulla osta (nota prot. n. 482 del 10/05/2016) controfirmato per accettazione.

Pertanto si prende atto dell'accettazione di tutte le prescrizioni dettate dalla società Snam Rete Gas S.p.A. sopra riportate e comunicate con la nota prot. n. 482 del 10/05/2016.

- ANAS S.p.A., prot. n. 0019880 del 12/07/2016, segnala che i lavori da realizzare non interferiscono con la viabilità di competenza della scrivente Società per cui non si emette alcun parere. Resta inteso che in caso di previsione di interferenze di cavidotti con la viabilità di nostra competenza, occorrerà presentare all'Area Amministrazione il progetto esecutivo delle opere da realizzare per l'avvio dell'istruttoria tecnica amministrativa propedeutica al rilascio dell'autorizzazione;
- RFI - Rete Ferroviaria Italiana, prot. n. 0002528 del 12/06/2014, comunica che le opere, riproposte come stralcio del progetto originario, non interferiscono con la propria infrastruttura ferroviaria;
- Terna S.p.A., prot. n. TERNA/P20180027625 del 02/11/2018, comunica che la documentazione progettuale relativa agli impianti di rete per la connessione, per quanto è possibile rilevare dagli elaborati

in nostro possesso, è da considerarsi rispondente ai requisiti tecnici di connessione di cui al Codice di rete, ai soli fini dell'ottenimento delle autorizzazioni necessarie, fatte salve eventuali future modifiche in sede di progettazione esecutiva e la risoluzione a vostro carico i eventuali interferenze. Relativamente alla Opere Utente, fermo restando che la corretta progettazione e realizzazione delle stesse rimane nella vostra esclusiva responsabilità, il presente benestare si riferisce esclusivamente alla correttezza dell'interfaccia con le Opere di rete.

Vi informiamo inoltre che non possiamo garantirvi circa le possibili interferenze del vostro impianto di utenza con opere di altre utenze in aree esterne alla stazione non sotto il nostro controllo; al fine di razionalizzare l'utilizzo delle strutture di rete, sarà necessario condividere lo stallo in stazione con l'iniziativa codice pratica 07025362 della società Develop S.r.l., 090006626 della società Carapelle 1 S.r.l., e con ulteriori eventuali altri utenti della RTN, in alternativa sarà necessario prevedere ulteriori interventi di ampliamento da progettare.

Con riferimento alla conclusione positiva del procedimento, subordinata all'acquisizione di più pareri, intese, concerti, nulla osta o altri atti di assenso, comunque denominati, resi da diverse amministrazioni, inclusi i gestori di beni o servizi pubblici, relativa alla realizzazione dell'impianto eolico in oggetto, si rappresenta che è pervenuto alcun parere/nulla osta da parte degli Enti di seguito elencati, ancorché convocati nell'ambito del modulo procedimentale di Conferenza dei Servizi:

- ASL Foggia;
- Servizio Provinciale Agricoltura di Foggia;
- Telecom Italia S.p.A.

Sul punto giova rilevare che nelle note di convocazione della Conferenza dei Servizi vi era espresso riferimento ad ogni Amministrazione/Ente convocata che ai sensi dell'art.14 ter comma 7 Legge n.241/90 e s.m.i.: "… *All'esito dell'ultima riunione, […] l'amministrazione procedente adotta la determinazione motivata di conclusione della conferenza, con gli effetti di cui all'articolo 14-quater, sulla base delle posizioni prevalenti espresse dalle amministrazioni partecipanti alla conferenza tramite i rispettivi rappresentanti. Si considera acquisito l'assenso senza condizioni delle amministrazioni il cui rappresentante non abbia partecipato alle riunioni ovvero, pur partecipandovi, non abbia espresso ai sensi del comma 3 la propria posizione, ovvero abbia espresso un dissenso non motivato o riferito a questioni che non costituiscono oggetto della conferenza ….".*

Con riferimento alla procedura di apposizione del vincolo preordinato all'esproprio e dichiarazione di pubblica utilità si evidenzia quanto segue:

- Regione Puglia - Dipartimento Mobilità, Qualità Urbana, Opere Pubbliche e Paesaggio - Servizio Gestione Opere Pubbliche - Ufficio per le Espropriazioni, con nota prot. n. 950 del 17/01/2019 (acquisita al prot. n. 275 del 21/01/2019) confermava il proprio parere favorevole, espresso con la precedente nota prot. n. 11622 del 31/05/2017 (acquisita al prot. n. 1884 del 05/06/2017);
- la Regione Puglia - Dipartimento Sviluppo Economico, Innovazione, Istruzione, Formazione e Lavoro - Sezione Infrastrutture Energetiche e Digitali, con note dal prot. n. 2926 del 05/09/2017 al n. 2931 del 05/09/2017, trasmetteva la "*Comunicazione di avviso di avvio del procedimento di approvazione del progetto definitivo alle ditte proprietarie dei terreni interessati ai fini dell'apposizione del vincolo preordinato all'esproprio e alla dichiarazione di pubblica utilità*" ai sensi dell'art. 16 del D.P.R. n. 327/ 2001 e ss. mm. ii., dell'art. 10 L. R. 22/02/2005 n. 3 e ss. e dell'art. 7 e seguenti della Legge 7 agosto 1990 n. 241 e succ. mod. testi vigenti, ai singoli proprietari interessati, e contestualmente invitando il Comune interessato a pubblicare presso il proprio albo pretorio l'avviso in questione per la durata prevista dal D.P.R. 327/2001 e s.m.i. summenzionato.
- Successivamente pervenivano n. 5 osservazioni, cui la Società proponente ha dato puntualmente riscontro; inseguito alle quali si è resa necessaria una integrazione alla nota prot. n. 2931 del 05/06/2017 indirizzata alla società SAI Invest S.r.l., trasmessa con pec del 09/01/2019, al fine di assorbire parte delle opposizioni dalla stessa rilevate.

- La società "Puglia Energia S.r.l. in liquidazione", pertanto, con nota pec del 23/11/2018 (acquisita al prot. n. 6353 del 26/11/2018) comunicava il deposito della documentazione progettuale aggiornata, assorbente anche degli esiti delle osservazioni prodotte dalle opposizioni alla procedura di apposizione del vincolo espropriativo preordinato all'esproprio e alla dichiarazione di pubblica utilità.

Rilevato che:

- l'istanza in oggetto non rientra nell'ambito di applicazione del R.R. n. 24 del 30.12.2010 così come modificato dalla delibera di G.R. n. 2512 del 27.11.2012;
- in merito all'applicazione della D.G.R. 3029/2010, la società Puglia Energia S.r.l. in liquidazione ha provveduto al transito dell'intero progetto sul portale telematico www.sistema.puglia.it in data 28/09/2011, per tanto tutto il procedimento è stato svolto conformemente a quanto previsto dalla D.G.R. 3029/2010 relativamente alla procedura telematica di rilascio dell'A.U.;
- la Provincia di Foggia - Settore Ambiente, Determinazione Dirigenziale n. 100 del 23/01/2017, visto il parere del Comitato VIA espresso in data 19/01/2017 determina di non assoggettare a valutazione di Impatto Ambientale la realizzazione di un impianto di energia elettrica da fonte eolica della potenza elettrica di 7,59 MW nonché delle opere connesse e delle infrastrutture indispensabili alla costruzione dell'impianto stesso, nel comune di Manfredonia (FG), loc. Ramatola – Beccarini; con le prescrizioni ivi riportate, qui riprese, facenti parte integrante e sostanziale della presente determinazione;
- per quanto innanzi esposto, essendo trascorsi i 90 giorni previsti dal D.Lgs. 387/2003 e s.m.i., l'art. 14 ter comma 7 della L. 241/1990 dispone che "… *si considera acquisito l'assenso senza condizioni delle amministrazioni il cui rappresentante non abbia partecipato alle riunioni ovvero, pur partecipandovi, non abbia espresso ai sensi del comma 3 la propria posizione, ovvero abbia espresso un dissenso non motivato o riferito a questioni che non costituiscono oggetto della conferenza* …", ed in ogni caso, alla luce dei pareri espressi dagli Enti coinvolti nella Conferenza di servizi, con nota prot. n. 4610 del 06 novembre 2019 la Sezione Infrastrutture Energetiche e Digitali, nella persona del Responsabile del Procedimento, ha comunicato agli Enti la chiusura dei lavori della Conferenza di Servizi; nonché la conclusione positiva del procedimento finalizzato al rilascio dell'autorizzazione unica ex art. 12 D.Lgs. 387/2003 e invitava la società Puglia Energia S.r.l. in liquidazione alla sottoscrizione dell'Atto Unilaterale d'Obbligo ai sensi dell'art. 4.1 della D.G.R. 3029/2010.

Considerato che:

- la Società con nota consegnata a mano e acquisita al prot. n. 5212 del 13/12/2019 trasmetteva:
  - ✓ numero 3 copie del progetto definitivo adeguato alle prescrizioni formulate in Conferenza dei Servizi riportante su tutti i frontespizi degli elaborati prodotti la dizione "*adeguato alle prescrizioni formulate in Conferenza dei Servizi*";
  - ✓ una asseverazione resa ai sensi del DPR n. 380/2001 ed ai sensi del DPR n. 445/2000 con la quale il progettista assevera la conformità del progetto definitivo di cui al punto precedente a tutte le risultanze del procedimento autorizzativo e a tutte le prescrizioni sollevate dagli Enti che hanno partecipato al procedimento stesso;
  - ✓ una dichiarazione sostitutiva, ai sensi del DPR n. 445/2000, per mezzo della quale il legale rappresentante della Società si impegna a rispettare tutte le prescrizioni di natura esecutiva formulate dai suddetti Enti;
  - ✓ una asseverazione resa ai sensi del DPR n. 380/2001, per mezzo della quale il progettista attesti la ricadenza dell'impianto in aree distanti più di 1 Km dall'area edificabile dei centri abitati, così come prevista dal vigente PRG;
  - ✓ una dichiarazione sostitutiva, ai sensi del DPR n. 445/2000, con la quale il tecnico abilitato, attesti che in nessuna area dell'impianto vi sia la presenza di ulivi dichiarati "monumentali" ai sensi della L.R. 14/2007;
  - ✓ una asseverazione resa ai sensi del DPR n. 380/2001, per mezzo della quale il tecnico competente attesti la non ricadenza dell'impianto in aree agricole interessate da produzioni agro-alimentari di qualità, che danno origine a prodotti con riconoscimento IGP, IGT, DOC, DOP;

- ✓ dichiarazione di Atto Notorio del legale rappresentante della Società proponente, come da modello inserito sul sito ufficiale della Regione Puglia, alla voce modulistica (Atto_notorio_requisiti_in_sede_di_AU.pdf), della sezione Energia reperibile al seguente link: http://www.regione.puglia.it/index.php?page=progetti&opz=downfile&id=2112;
- ✓ documentazione relativa alla composizione personale, ai soggetti che svolgono funzione di amministrazioni, direzione e controllo e al capitale sociale, con l'espresso impegno a comunicare tempestivamente alla Regione o al Comune eventuali modifiche che dovessero intervenire successivamente;

- la Società con ulteriore nota del 08/04/2020 depositava degli ulteriori elaborati tecnico - progettuali a completamento di quanto già trasmesso, riportanti su tutti i frontespizi degli elaborati prodotti la dizione "*adeguato alle prescrizioni formulate in Conferenza dei Servizi*";
- ai sensi dei comma 6, e 7 dell'art. 14 ter della Legge 241/90 e s.m.i., all'esito dei lavori della conferenza di servizi, in relazione ai pareri rilasciati dagli Enti e delle prescrizioni formulate dagli stessi, valutate le specifiche risultanze e tenendo conto delle posizioni prevalenti espresse, preso atto della nota prot. n. 4610 del 06/11/2019 con cui si è comunicata l'adozione della determinazione di conclusione del procedimento con tutte le prescrizioni sopra elencate che sono parte integrante e sostanziale della presente determinazione di Autorizzazione Unica per la costruzione ed esercizio di:

➢ di un impianto per la produzione di energia elettrica da fonte eolica della potenza elettrica pari a **5,06 MW**, costituito da **2 aerogeneratori** contraddistinti dai numeri **A34** e **A36**, aventi potenza uninominale 2,53 MWe, sito nel comune di Manfredonia, località "Ramatola" (FG); posizionate secondo le seguenti coordinate come rilevate dalla Determinazione Dirigenziale n. 100 del 23/01/2017 della Provincia di Foggia – Settore Ambiente, ed espresse in tabella:

AEROGENERATORE N.	COORDINATE UTM	
	X	Y
A34	566034	4590041
A36	566491	4590580

➢ delle opere connesse (codice Rintracciabilità 07018463) le quali prevedono che l'impianto eolico venga collegato in antenna a 150 kV sulla Stazione Elettrica di Trasformazione della RTN a 380/150 kV denominata "Manfredonia" (esistente). Tale soluzione prevede la:

- Costruzione di una nuova **linea elettrica interrata 30 kV** per il collegamento interno del parco eolico fino alla Sotto Stazione di Trasformazione 30/150 kV;
- Costruzione di una **Sotto Stazione Utente 30/150 kV** connessa alla sezione a 150 kV della Stazione Elettrica di trasformazione della RTN a 380/150 kV denominata Manfredonia (esistente);

➢ le infrastrutture indispensabili alla costruzione ed esercizio dell'impianto di produzione di energia elettrica da fonte eolica;

- in data 13/12/2019 è stato sottoscritto dalla Società Puglia Energia S.r.l. in liquidazione, presso la sede della Regione Puglia - Sezione Infrastrutture Energetiche e Digitali, l'Atto unilaterale d'obbligo ai sensi della Delibera di G.R. n. 3029 del 30/12/2010;
- l'Ufficiale Rogante della Sezione Contratti Appalti, in data 20/12/2019 ha provveduto alla registrazione dell'Atto Unilaterale d'Obbligo al repertorio n. 022842;
- il progetto definitivo fa parte integrante del presente atto ed è vidimato in quadruplice copia dalla Sezione Infrastrutture Energetiche e Digitali;
- ai fini dell'applicazione della normativa antimafia di cui al D.Lgs. 159/2011 ed in particolare con riferimento agli artt. 67, comma 5, e 84, comma 2, la Sezione ha acquisito:
  - Documentazione antimafia ai sensi dell'art. 67 del D.Lgs. n. 159/11 prodotta dai soggetti indicati dall'art. n. 85 del medesimo decreto;
  - Copia di visura camerale storica della società di data non anteriore a 6 mesi;

- si rappresenta a tal fine che il presente provvedimento di A.U. comprende la clausola di salvaguardia di cui all'art. 92 c. 3 del D.Lgs. 159/2011, per cui la determinazione è rilasciata sotto condizione di revoca in caso di informazione antimafia negativa.

Sulla base di quanto riportato in narrativa si ritiene di adottare, ai sensi del comma 7 dell'art. 14 ter della Legge 241/90 e s.m.i, la determinazione di conclusione del procedimento con il rilascio dell'Autorizzazione Unica.

La società Puglia Energia S.r.l. in liquidazione: è tenuta a depositare sul portale telematico regionale www.sistema.puglia.it nella Sezione "Progetti Definitivi" il progetto approvato in sede di Conferenza di Servizi nonché gli strati informativi dell'impianto eolico e delle relative opere di connessione elettrica georiferiti nel sistema di riferimento UTM WGS84 Fuso 33N, **entro il termine di 90 giorni** dalla notifica della presente determinazione.

Ai sensi dell'art. 5 del **Decreto del Ministero dell'Ambiente e della tutela del territorio e del mare 10 agosto 2012, n. 161 e ss.mm.ii.** recante "Regolamento recante la disciplina dell'utilizzazione delle terre e rocce da scavo", entrato in vigore il 6 ottobre 2012, la società **Puglia Energia S.r.l. in liquidazione** deve presentare all'Autorità competente al rilascio dell'Autorizzazione Unica, **almeno 90 giorni prima dell'inizio dei lavori** per la realizzazione dell'opera, il Piano di Utilizzo in conformità all'Allegato 5 dello stesso D.M. n.161/2012, nonché il piano di gestione dei rifiuti.

L'adozione del provvedimento di Autorizzazione Unica è effettuato sotto riserva espressa di revoca ove, all'atto delle eventuali verifiche, venissero a mancare uno o più presupposti di cui ai punti precedenti o alle dichiarazioni rese in atti, in quanto non veritiere.

ADEMPIMENTI CONTABILI DI CUI ALLA L.R. 28/01 E SUCCESSIVE MODIFICHE ED INTEGRAZIONI:

Il presente provvedimento non comporta adempimento contabile atteso che trattasi di procedura autorizzativa riveniente dal combinato disposto di cui agli artt. 4, c. 1, e 16, c. 1 e c. 4, del Decreto legislativo 28/2011 e Art. 12, c.1, del Decreto Legislativo n. 387/2003.

IL DIRIGENTE DELLA SEZIONE

Vista la Legge 7 agosto 1990 n. 241;
Viste le linee guida pubblicato sulla G.U. n. 1/2003;
Vista la Direttiva 2001/77/CE;
Visto il Decreto Legislativo 387 del 29 dicembre 2003, art. 12;
Visto il Decreto Legislativo 28 del 3 marzo 2011, artt. 4 e 16;
Visto la Legge n. 481 del 14.11.1995;
Vista la Legge Regionale n. 31 del 21 ottobre 2008;
Vista la deliberazione di G.R. n.3261 in data 28/07/98 con la quale sono state impartite direttive in ordine all'adozione degli atti di gestione da parte dei Dirigenti regionali, in attuazione del Decreto Legislativo 3/2/1993 n. 29 e successive modificazioni e integrazioni e della Legge regionale n. 7/97;
Visto il R.R. n. 12 del 14/07/2008;
Vista la Legge Regionale n. 13 del 18/10/2010;
Vista la Delibera di Giunta Regionale n. 3029 del 30/12/2010;
Vista la Legge Regionale n. 25 del 24.09.2012;
Visto il D.M. 23/06/2016 "*Incentivazione dell'energia elettrica prodotta da fonti rinnovabili diverse dal fotovoltaico*";
Visto l'Atto Unilaterale d'Obbligo sottoscritto in data 13/12/2019 dalla società Puglia Energia S.r.l. in liquidazione;

DETERMINA

ART. 1)

Di prendere atto di quanto riportato nella nota prot. n. 4610 del 06/11/2019, con cui si è comunicata l'adozione della determinazione motivata di conclusione del procedimento, come riportata nelle premesse, che costituisce parte integrante e sostanziale della presente determinazione.

ART. 2)

Ai sensi del comma 7 dell'art. 14 ter e dell'art. 14 quater della Legge 241/90 e s.m.i., preso atto della determinazione motivata di conclusione della Conferenza prot. n. 4610 del 06/11/2019, si provvede al rilascio, alla Società Puglia Energia S.r.l. in liquidazione - con sede legale in Cesena (FC), Via Uberti n. 14 – P.IVA 03678230404 e C.F. 03678230404, dell'Autorizzazione Unica, di cui ai comma 3 dell'art. 12 del D.Lgs. 387 del 29/12/2003, della D.G.R. n. 35 del 23/01/2007, della D.G.R. 3029 del 28/12/2010 e della L.R. n. 25 del 25/09/2012, per la costruzione ed esercizio di:

- di un impianto per la produzione di energia elettrica da fonte eolica della potenza elettrica pari a **5,06 MW**, costituito da **2 aerogeneratori** contraddistinti dai numeri **A34** e **A36**, aventi potenza uninominale 2,53 MWe, sito nel comune di Manfredonia, località "Ramatola" (FG); posizionate secondo le seguenti coordinate come rilevate dalla Determinazione Dirigenziale n. 100 del 23/01/2017 della Provincia di Foggia – Settore Ambiente, ed espresse in tabella:

AEROGENERATORE N.	COORDINATE UTM	
	X	Y
A34	566034	4590041
A36	566491	4590580

- delle opere connesse (codice Rintracciabilità 07018463) le quali prevedono che l'impianto eolico venga collegato in antenna a 150 kV sulla Stazione Elettrica di Trasformazione della RTN a 380/150 kV denominata "Manfredonia" (esistente). Tale soluzione prevede la:
  - Costruzione di una nuova **linea elettrica interrata 30 kV** per il collegamento interno del parco eolico fino alla Sotto Stazione di Trasformazione 30/150 kV;
  - Costruzione di una **Sotto Stazione Utente 30/150 kV** connessa alla sezione a 150 kV della Stazione Elettrica di trasformazione della RTN a 380/150 kV denominata Manfredonia (esistente);
- le infrastrutture indispensabili alla costruzione ed esercizio dell'impianto di produzione di energia elettrica da fonte eolica.

ART. 3)

La presente autorizzazione unica, rilasciata a seguito di un procedimento unico svolto nel rispetto dei principi di semplificazione e con le modalità stabilite dalla legge 241/90, costituisce titolo a costruire ed esercire l'impianto in conformità al progetto approvato, ai sensi e per gli effetti di cui all'art. 12, comma 3, del D.Lgs. 29/12/2003 n. 387 e, ai sensi dell'art. 14 quater, comma 1 e seguenti della legge 241/90 e successive modifiche ed integrazioni, sostituisce, a tutti gli effetti, ogni autorizzazione, concessione, nulla osta o atto di assenso comunque denominato di competenza delle amministrazioni partecipanti, o comunque invitate a partecipare ma risultate assenti, alla predetta conferenza.

ART. 4)

La Società Puglia Energia S.r.l. in liquidazione nella fase di realizzazione dell'impianto di produzione di energia

elettrica da fonte rinnovabile eolico di cui al presente provvedimento e nella fase di esercizio del medesimo impianto dovrà assicurare il puntuale rispetto delle prescrizioni formulate dagli Enti intervenuti alla conferenza di servizi, all'uopo interfacciandosi con i medesimi Enti nonché di quanto previsto dall'art. 1 comma 3 della L.R. 18 ottobre 2010 n. 13 che così recita "*Per gli interventi di manutenzione degli impianti eolici e fotovoltaici, esistenti e di nuova installazione, è vietato l'uso di erbicidi o veleni finalizzati alla distruzione di piante erbacee dei luoghi interessati".*

In particolare la Società dovrà conformarsi alle condizioni, prescrizioni e adempimenti cui risultano subordinati i titoli abilitativi ambientali rilasciati, ed esplicitati nella D.D. n. 507 del 28/03/2017.

La verifica di ottemperanza e il controllo alle succitate prescrizioni e alle altre contenute nel presente provvedimento competono, se non diversamente ed esplicitamente disposto, alle stesse amministrazioni che le hanno disposte.

ART. 5)

La presente Autorizzazione Unica avrà:

- ✓ durata massima di anni venti, dalla data di entrata in esercizio, per le opere a carico della Società;
- ✓ durata illimitata, per l'esercizio delle opere a carico della Società gestore della RTN;
- ✓ laddove le opere elettriche siano realizzata dal Gestore di Rete, la durata dei relativi lavori decorrerà dal rilascio dell'atto di voltura a favore dello stesso.

ART. 6)

Di apporre il vincolo preordinato all'esproprio e dichiarazione di pubblica utilità l'impianto per la produzione di energia elettrica da fonte rinnovabile di tipo eolico, nonché le opere connesse e le infrastrutture indispensabili alla costruzione e all'esercizio dello stesso, ai sensi degli artt. 12, 16 e 17 del D.P.R. 327 del 08/06/2001 e del comma 1 dell'art. 12 del Decreto Legislativo 29 Dicembre 2003 n. 387, autorizzate con la presente determinazione.

ART. 6-bis)

Di stabilire che ai sensi dell'art. 14-quater comma 4 della L. n. 241/90 e ss.mm.ii. "*i termini di efficacia di tutti i pareri, autorizzazioni, concessioni, nulla osta o atti di assenso comunque denominati acquisiti nell'ambito della conferenza di servizi decorrono dalla data della comunicazione della determinazione motivata di conclusione della conferenza*".

ART. 7)

La Società, ai sensi del comma 2, dell'art. 4 della L.R. n. 31/2008, come modificato dal comma 19 dell'art. 5 della L.R. 25/2012 e s.m.i., entro centottanta giorni dalla presentazione della Comunicazione di Inizio Lavori deve depositare presso la Regione Puglia - Dipartimento Sviluppo Economico, Innovazione, Istruzione, Formazione e Lavoro:

a) dichiarazione congiunta del proponente e dell'appaltatore resa ai sensi di quanto disposto dagli articoli 46 e 47 del D.P.R. 445/2000 che attesti l'avvenuta sottoscrizione del contratto di appalto per la costruzione dell'impianto autorizzato che contiene la previsione di inizio e fine lavori nei termini di cui al comma 5 dell'art. 4 della L.R. 31/2008 come modificato dall'art. 5 comma 18 e 20 della L.R. 25/2012, ovvero dichiarazione del proponente che attesti la diretta esecuzione dei lavori ovvero contratto di aggiudicazione di appalto con indicazione del termine iniziale e finale dei lavori;
b) dichiarazione congiunta del proponente e del fornitore resa ai sensi di quanto disposto dagli articoli 46 e 47 del d.p.r. 445/2000 che attesti l'esistenza del contratto di fornitura relativo alle componenti tecnologiche essenziali dell'impianto;
c) fideiussione a prima richiesta rilasciata a garanzia della realizzazione dell'impianto, entro i termini stabiliti dalla presente determinazione, di importo non inferiore a euro 50,00 per ogni kW di potenza

elettrica rilasciata a favore della Regione Puglia, come disposto con delibera di G.R. n. 3029/2010;

d) fideiussione a prima richiesta rilasciata a garanzia del ripristino dello stato dei luoghi a fine esercizio dell'impianto, di importo non inferiore a euro 50,00 per ogni kW di potenza elettrica rilasciata a favore del Comune, come disposto con delibera di G.R. n. 3029/2010 e aggiornabile secondo le modalità stabilite dal punto 2.2 della medesima delibera di G.R..

Il mancato deposito nel termine perentorio dei 180 giorni sopra indicato, della documentazione di cui alle lettere a), b), c) e d) determina **la decadenza di diritto dell'autorizzazione** e l'obbligo del soggetto autorizzato al ripristino dell'originario stato dei luoghi.

Le fideiussioni da presentare a favore della Regione e del Comune devono avere le caratteristiche di cui al paragrafo 13.1 lettera j delle Linee Guida Nazionali approvate con D.M. 10/09/2010 e contenere le seguenti clausole contrattuali:

- espressamente la rinuncia al beneficio della preventiva escussione del debitore principale, la rinuncia all'eccezione di cui all'art. 1957, comma 2 del Codice Civile, nonché l'operatività delle fidejussioni stesse entro 15 giorni a semplice richiesta scritta della Regione Puglia – ora Dipartimento Sviluppo Economico, Innovazione, Istruzione, Formazione e Lavoro - Sezione Infrastrutture Energetiche e Digitali, o del Comune, senza specifico obbligo di motivazione;
- la validità della garanzia sino allo svincolo da parte dell'Ente garantito e il suo svincolo solo su autorizzazione scritta del medesimo soggetto beneficiario;
- la rinuncia ad avvalersi del termine di cui al primo comma dell'art. 1957 del Codice Civile;
- la specificazione che il mancato pagamento del premio e dei supplementi di premio non potrà essere opposta in nessun caso all'Ente garantito.

ART. 8)

Il termine di inizio dei lavori è di mesi sei dal rilascio dell'Autorizzazione; quello per il completamento dell'impianto è di mesi trenta dall'inizio dei lavori; entrambi i suddetti termini sono prorogabili su istanza motivata presentata dall'interessato almeno quindici giorni prima della scadenza. Sono fatti salvi eventuali aggiornamenti, rinnovi o proroghe relative a provvedimenti settoriali recepiti nel provvedimento di A.U..

Le proroghe complessivamente accordate non possono eccedere i ventiquattro mesi.

Il collaudo, redatto da ingegnere abilitato iscritto all'ordine da almeno dieci anni, deve essere effettuato entro sei mesi dal completamento dell'impianto e deve attestare la regolare esecuzione delle opere previste e la loro conformità al progetto definitivo redatto ai sensi del D.P.R. 05/10/2010 n. 207.

I seguenti casi possono determinare la revoca dell'Autorizzazione Unica, l'obbligo di ripristino dell'originario stato dei luoghi e il diritto della Regione ad escutere la fidejussione rilasciata a garanzia della realizzazione dell'impianto entro i termini stabiliti:

- mancato rispetto del termine di inizio lavori;
- mancato rispetto del termine di realizzazione dell'impianto, fatti salvi i casi di cui all'art. 5, comma 21 della Legge Regionale n. 25 del 25/09/2012;
- mancato rispetto del termine di effettuazione dell'atto di collaudo;
- mancato rispetto di termini e prescrizioni sancite dall'Atto di Impegno e dalla Convenzione sottoscritti.

Il mancato rispetto delle modalità con cui eseguire le eventuali misure compensative, previa diffida ad adempiere, determina la decadenza dell'Autorizzazione Unica.

ART. 8 bis)

La presente Determinazione è rilasciata sotto espressa clausola risolutiva per cui, in caso di non positiva acquisizione della documentazione antimafia di cui all'art. 84, comma 3 del medesimo D.Lgs. 159/2011, la Sezione Infrastrutture Energetiche e Digitali provvederà all'immediata revoca del provvedimento di autorizzazione.

ART. 9)

La vigilanza sull'esecuzione dei lavori di realizzazione delle opere in oggetto compete al Comune, ai sensi dell'art. 27 (Vigilanza sull'attività urbanistico - edilizia - L. n. 47/1998, art. 4; D.Lgs. n. 267/2000, artt. 107 e 109) del D.P.R. 380/2001 per assicurarne la rispondenza alla normativa edilizia e urbanistica applicabile alle modalità esecutive fissate nei titoli abilitativi.
L'accertamento di irregolarità edilizie o urbanistiche comporta l'adozione, da parte del Comune, dei provvedimenti di cui ai capi I (Vigilanza sull'attività urbanistico - edilizia e responsabilità) e II (Sanzioni) del titolo IV della parte I (Attività Edilizia) del D.P.R. 380/2001, fatta salva l'applicazione, da parte delle autorità competenti, delle eventuali ulteriori sanzioni previste dalle leggi di settore.
Il Comune ha competenza per il controllo, il monitoraggio e la verifica della regolare e conforme esecuzione delle opere a quanto autorizzato con il presente provvedimento, anche ai sensi dell'art. 15 della L.R. 25/2012.
Per le medesime finalità la Società, contestualmente all'inizio lavori, deve, a pena di revoca dell'Autorizzazione Unica, previa diffida ad adempiere, depositare presso il Comune, il progetto definitivo, redatto ai sensi del D.P.R. 207/2010 e vidimato dalla Sezione Infrastrutture Energetiche e Digitali.
La Regione Puglia Sezione Infrastrutture Energetiche e Digitali si riserva ogni successivo ulteriore accertamento.

ART. 10)

La Società e gli eventuali affidatari delle opere da eseguire sono obbligati:

- a ripristinare i luoghi affinché risultino disponibili per le attività previste per essi all'atto della dismissione dell'impianto (ai sensi del comma 4 dell'art. 12 del D.Lgs. 387/2003, D.M. 10/09/2012 paragrafo 13.1 lettera j), ovvero ai sensi dell'art. 5 comma 13 della Legge Regionale n. 25/2012). Le modalità di rimessa in pristino dello stato dei luoghi sono subordinate, inoltre, anche al corretto recepimento delle prescrizioni dettate in merito dagli Enti il cui parere, rilasciato in Conferenza di Servizi, è parte integrante della presente determinazione di autorizzazione;
- a tenere sgombre da qualsiasi residuo le aree dell'impianto eolico non direttamente occupate dalle strutture e rese disponibili per le eventuali compatibili attività agricole; a ripristinare, a lavori ultimati, le strade e le aree di cantiere di supporto alla realizzazione dell'impianto eolico;
- a ottenere, prima dell'inizio dei lavori, l'Autorizzazione ai sensi dell'art. 94 del D.P.R. 380/2001 e s.m.i., previo deposito presso la struttura territorialmente competente i calcoli statici delle opere in cemento armato, come previsto dall'art. 93 del D.P.R. 380/2001 e s.m.i.;
- ad effettuare a propria cura e spese la comunicazione dell'avvenuto rilascio dell'Autorizzazione Unica su un quotidiano a diffusione locale e in uno a diffusione nazionale, entro il termine di inizio lavori. L'adempimento dovrà essere documentato dalla Società in sede di deposito della documentazione di cui all'art. 4, comma 2, della L.R. 31/2008 come modificato dall'art. 5, comma 18, della L.R. 25/2012;
- a rispettare in fase di realizzazione tutte le norme vigenti in materia di sicurezza, regolarità contributiva dei dipendenti e di attività urbanistico – edilizia (D.Lgs. n. 387/03, D.P.R. n. 380/2001, D.Lgs. n. 81/08, ecc.);
- a consentire accessi e verifiche, anche di natura amministrativa, al personale incaricato da parte della Regione Puglia e a fornire eventuali informazioni, anche ai fini statistici, per le verifiche degli impegni assunti in fase di realizzazione di cui al paragrafo 4 della D.G.R. n. 3029 del 28/12/2010;
- a nominare uno o più direttori dei lavori. La Direzione dei lavori sarà responsabile della conformità delle opere realizzate al progetto approvato, nonché la esecuzione delle stesse opere in conformità alle norme vigenti in materia. La nomina del direttore dei lavori e la relativa accettazione dovrà essere trasmessa da parte della Ditta a tutti gli Enti invitati alla Conferenza di Servizi, unitamente alla comunicazione di inizio dei lavori di cui all'Atto Unilaterale d'Obbligo;
- a fornire alla Regione e al Comune interessato, con cadenza annuale, le informazioni e le notizie di cui al paragrafo 2.3.6 della D.G.R. n. 35 del 06/02/2007.

La Società è obbligata, altresì, a comunicare tempestivamente le informazioni di cui all'art. 16, comma 2 della

L.R. 25/2012 e quindi:

- eventuali successioni - a titolo oneroso o gratuito - nel titolo autorizzativo e comunque nell'esercizio dell'impianto, depositando documentazione relativa alla composizione personale, ai soggetti che svolgono funzioni di amministrazione, direzione e controllo e al capitale sociale del subentrante, con l'espresso impegno da parte dell'impresa subentrante a comunicare, tempestivamente, alla Regione o al Comune eventuali modifiche che dovessero intervenire successivamente;
- i contratti di appalto e di subappalto stipulati dal committente o dall'appaltatore con altre imprese ai fini dell'esecuzione dei lavori di realizzazione o ai fini dell'esercizio degli impianti autorizzati o comunque assentiti dalla Regione o dal Comune, producendo documentazione relativa alla composizione personale, agli organi di amministrazione, direzione e controllo a al capitale sociale delle imprese affidatarie, con l'espresso impegno - da parte degli appaltatori e subappaltatori - a comunicare tempestivamente alla Regione o al Comune eventuali modifiche che dovessero intervenire successivamente.

ART. 11)

La Sezione Infrastrutture Energetiche e Digitali provvederà, ai fini della piena conoscenza, alla trasmissione della presente determinazione alla Società istante e al Comune interessato.

ART. 12)

Di far pubblicare il presente provvedimento sul Bollettino Ufficiale della Regione Puglia.
Il presente atto, composto da n. 40 facciate, è adottato in unico originale e una copia conforme da inviare alla Segreteria della Giunta regionale.
Il presente provvedimento è esecutivo.

Il Dirigente della Sezione
Carmela IADARESTA

DETERMINAZIONE DEL DIRIGENTE SEZIONE INFRASTRUTTURE ENERGETICHE E DIGITALI 21 aprile 2020, n. 54

P.O.R. FESR Puglia 2014-2020 – Asse prioritario IV "Energia sostenibile e qualità della vita" – Azione 4.3 "Interventi per la realizzazione di sistemi intelligenti di distribuzione dell'energia". Avviso pubblico per la selezione di interventi finalizzati alla realizzazione di sistemi intelligenti di distribuzione dell'energia (SMART GRIDS) di cui alla DD 226 del 20/11/2019. Nomina Commissione di Valutazione.

LA DIRIGENTE DELLA SEZIONE

VISTI:

- gli artt. 4, 5 e 6 della L.R. 04/02/1997 n. 7;
- la DGR n. 3261 del 28/07/1998;
- gli articoli 4 e 16 del D.Lgs 165 del 30/03/01;
- la DGR n. 1444 del 30/07/2008;
- l'art. 32 della legge 18 giugno 2009, n. 69, che prevede l'obbligo di sostituire la pubblicazione tradizionale all'Albo ufficiale con la pubblicazione di documenti digitali sui siti informatici;
- l'art. 18 del Dlgs 196/03 "Codice in materia di protezione dei dati personali" in merito ai Principi applicabili ai trattamenti effettuati dai soggetti pubblici;
- il DPGR 31/07/2015, n. 443 e ss.mm. con cui è stato adottato l'atto di alta Organizzazione della Presidenza e della Giunta della Regione Puglia che ha provveduto ad adottare il modello organizzativo denominato "Modello Ambidestro per l'Innovazione della macchina Amministrativa regionale – MAIA";
- la DGR n. 1518 del 31/07/2015 con la quale la Giunta Regionale ha adottato il nuovo modello organizzativo denominato "Modello Ambidestro per l'Innovazione della macchina Amministrativa regionale – MAIA";
- la DGR n. 1176 del 29/07/2016 e successivi atti di proroga, con cui la Giunta Regionale ha provveduto a conferire gli incarichi di Direzione di Sezione;
- l'Atto Dirigenziale n. 16 del 31/03/2017 del Dipartimento Risorse Finanziarie e Strumentali, Personale e Organizzazione riguardante il conferimento di incarichi di Direzione dei Servizi;
- la D.G.R. n. 833 del 07/06/2016 con la quale è stata nominata responsabile di Azione 4.3 l'Ing. Carmela Iadaresta;
- Legge Regionale n. 55 del 30/12/2019 "Disposizioni per la formazione del bilancio 2020 e bilancio pluriennale 2020-2022 della Regione Puglia (Legge di stabilità regionale 2020)"
- Legge Regionale n. 56 del 30/12/2019 "Bilancio di previsione della Regione Puglia per l'esercizio finanziario 2020 e pluriennale 2020-2022"
- Deliberazione di Giunta regionale n. 55 del 21/01/2020 di approvazione del Documento tecnico di accompagnamento e del Bilancio finanziario gestionale 2020 – 2022;

PREMESSO CHE:

- l'Accordo di Partenariato Italia 2014-2020, che definisce la strategia e le priorità di investimento per l'impiego dei fondi strutturali e di investimento europei (SIE) 20142020, approvato dalla Commissione Europea in data 29 ottobre 2014 con propria Decisione di esecuzione C (2014) 8021 finale, e che ne approva determinati elementi, così come previsto dal Regolamento (UE) 1303/2013, modificato con Decisione di esecuzione C(2018) 598 del 8 febbraio 2018;
- il Programma Operativo FESR FSE 2014-2020 della Regione Puglia approvato, da ultimo, con Decisione di esecuzione C (2018) 7150 del 23 ottobre 2018 che modifica la precedente Decisione C(2015) 5854, già modificata dalle Decisioni C(2017)2351 e C(2017)6239;
- la Deliberazione di Giunta regionale n. 2029 del 15 novembre 2018 di presa d'atto della Decisione di esecuzione C (2018) 7150 del 23 ottobre 2018;
- il Sistema di Gestione e Controllo (Si.Ge.Co.) del POR Puglia 2014/2020 adottato dalla Sezione Programmazione Unitaria con Determinazione Dirigenziale n. 39 del 21/06/2017;

- le Determinazioni Dirigenziali della Sezione Programmazione Unitaria n. 153 del 28.02.2018, n. 336 del 01.08.2018, n. 286 del 15.10.2018 e n. 136 del 09.05.2019 con le quali sono state apportate modifiche ed integrazioni al Documento descrittivo del Sistema di Gestione e Controllo del POR Puglia FESR-FSE 2014-2020 (Si.Ge.Co.).

Atteso che:

- nell'ambito del POR FESR-FSE 2014-2020, l'Asse IV "*Energia sostenibile e qualità della vita*", promuove la riduzione del consumo finale lordo di energia mediante azioni mirate al conseguimento degli obiettivi di Europa 2020 in tema ambientale attraverso l'efficienza energetica, la gestione intelligente dell'energia e delle fonti rinnovabili negli edifici pubblici, lo sviluppo e la realizzazione di sistemi di distribuzione intelligenti operanti a bassa e media tensione;
- la Regione Puglia attraverso l'obiettivo specifico RA 4.3 "*Incrementare la quota di fabbisogno energetico coperto da generazione distribuita sviluppando e realizzando sistemi di distribuzione intelligenti*" intende perseguire il potenziamento della rete dell'energia elettrica con specifico riferimento alla necessità di rispondere adeguatamente alle necessità derivanti dal consistente aumento di produzione di energia da fonti rinnovabili. La Puglia, infatti,risulta tra le prime Regioni d'Italia in termini di energia prodotta da fonti rinnovabili, con oltre 10.000GWh (dati TERNA 2017) e con un surplus di produzione rispetto alla richiesta del 68%. Al consistente incremento dei livelli di produzione di energia da fonti rinnovabili, non si è accompagnato negli anni recenti un coerente adeguamento della rete di distribuzione, che risulta invece determinante per consentire un completo e continuo utilizzo dell'energia prodotta in modo distribuito. Per conseguire tale obiettivo specifico, occorre eliminare i colli di bottiglia nelle interconnessioni di rete, attraverso adeguati sistemi di stoccaggio e di distribuzione a media e bassa tensione flessibili e intelligenti (smartgrid), in grado di gestire con la massima efficienza i flussi di energia provenienti dalle diverse fonti e territori, ottimizzandone l'utilizzo e garantendo in ogni momento l'equilibrio e la sicurezza del sistema elettrico territoriale e regionale;
- con particolare riferimento alle Cabine Primarie (CP), si rileva sempre più spesso il cd. fenomeno di "inversione dei flussi", per effetto del quale, a fronte del consueto funzionamento delle stesse, che prevede il prelevamento dell'energia dalla rete di trasmissione verso le reti di distribuzione, a causa del numero crescente di impianti di produzione di energia da impianti alimentati da fonti rinnovabili che si connettono alle reti di distribuzione, le stesse CP si stanno progressivamente trasformando da centri di "prelievo" dell'energia (dalla rete di trasmissione verso le reti di distribuzione) a centri di "immissione" di energia;
- la citata Azione 4.3 "*Interventi per la realizzazione di sistemi intelligenti di distribuzione dell'energia*" contempla le seguenti tipologie di intervento:

a) la realizzazione di sistemi intelligenti di distribuzione dell'energia (smartgrids) anche in relazione a progetti pilota di smartgrid community;
b) l'introduzione di apparati provvisti di sistemi di comunicazione digitale, per la misurazione intelligente, il controllo e il monitoraggio delle reti all'interno delle città e delle aree periurbane,

Considerato che con Deliberazione di Giunta Regionale n. 2218 del 29.11.2018

- è stato dato mandato al Dirigente della Sezione Infrastrutture Energetiche e Digitali di procedere alla predisposizione apposito Avviso Pubblico con una dotazione finanziaria di € 25.000.000,00, per la selezione di proposte progettuali per la realizzazione di interventi di smart grids sulla rete a bassa e media tensione per la realizzazione di sistemi intelligenti di distribuzione dell'energia rivolto ai Concessionari del pubblico servizio di distribuzione dell'energia;
- è stato stabilito che l'Avviso di cui al precedente punto finanzi interventi destinati alla progettazione e realizzazione di reti elettriche intelligenti a bassa e media tensione che siano in grado di far fronte ai numerosi problemi legati alla gestione della Generazione Distribuita, alle possibilità di controllo del carico da parte del sistema, alla promozione della efficienza energetica e ad un maggiore coinvolgimento degli utenti finali passivi e attivi. A titolo esemplificativo e non esaustivo, per interventi infrastrutturali

si intendono: l'adeguamento delle cabine primarie con moderni standard di protezione e controllo, l'adeguamento di cabine secondarie con dispositivi smart (es. apparati di comunicazione su rete IP, nuovi apparati di controllo, organi di manovra motorizzati e tele controllati), la sostituzione di trasformatori tradizionali con modelli a basse perdite per migliorare l'efficienza complessiva del sistema;

- è stato stabilito di istruire le proposte progettuali candidate, a livello tecnico, attraverso l'utilizzo dei seguenti criteri di valutazione e sostenibilità ambientale, in conformità ai criteri di selezione approvati dal Comitato di Sorveglianza del POR Puglia 2014/2020 in relazione all'azione 4.3:
  - Qualità della proposta progettuale e grado di innovatività delle soluzioni tecnologiche adottate;
  - Rilevanza e potenziale innovativo della proposta (ad esempio dal punto di vista del contributo all'innovazione di processo/prodotto all'utilizzo di metodologie e soluzioni innovative e di rilevanza tecnico-scientifica rispetto allo stato dell'arte);
  - Interventi che prevedano il posizionamento delle nuove opere in affiancamento a infrastrutture esistenti;
- È stata apportata la variazione in termini di competenza e cassa al bilancio di previsione 2018 e pluriennale 2018-2020 ai sensi del D.Lgs. 118/2011 e ss.mm.ii. imputando la somma di € 25.000.000,00 ai seguenti capitoli di spesa:
  - 1161431 "POR 2014-2020. FONDO FESR AZIONE 4.3 – INTERVENTI PER LA REALIZZAZIONE DI SISTEMI INTELLIGENTI DI DISTRIBUZIONE DELL'ENERGIA. CONTRIBUTI AGLI INVESTIMENTI A ALTRE IMPRESE. QUOTA UE € 12.500.000,00;
  - 1162431 POR 2014-2020. FONDO FESR AZIONE 4.3 – INTERVENTI PER LA REALIZZAZIONE DI SISTEMI INTELLIGENTI DI DISTRIBUZIONE DELL'ENERGIA. CONTRIBUTI AGLI INVESTIMENTI A ALTRE IMPRESE. QUOTA STATO € 8.750.000,00;
  - 1163431 POR 2014-2020. FONDO FESR AZIONE 4.3 – INTERVENTI PER LA REALIZZAZIONE DI SISTEMI INTELLIGENTI DI DISTRIBUZIONE DELL'ENERGIA. CONTRIBUTI AGLI INVESTIMENTI A ALTRE IMPRESE. COFINANZIAMENTO REGIONALE per € 3.750.000,00;
- è stato autorizzato il Responsabile dell'Azione 4.3 nell'ambito del FESR ad operare sui capitoli di spesa del bilancio regionale di cui alla copertura finanziaria del medesimo provvedimento, la cui titolarità è in capo al Dirigente della Sezione Programmazione Unitaria.

VISTO ALTRESÌ CHE:

- con nota prot. AOO_159/6127 del 12.11.2018 la Sezione scrivente ha comunicato al Ministero dello Sviluppo Economico la volontà di aderire al Decreto del Ministro dello Sviluppo Economico del 19 ottobre 2016, di istituzione del regime di aiuto, registrato alla Corte dei Conti in data 24 novembre 2016, reg. prev. n. 2824, inerente gli investimenti per le infrastrutture elettriche, pubblicato sulla Gazzetta Ufficiale della Repubblica italiana Serie Generale n. 5 del 7 gennaio 2017;
- con determinazione dirigenziale n. 226 del 20.11.2019 la Sezione Infrastrutture Energetiche e Mobilità ha adottato l'Avviso pubblico per la selezione di interventi finalizzati alla costruzione, adeguamento, efficientamento e potenziamento di sistemi intelligenti di distribuzione dell'energia (SMART GRIDS) su infrastrutture elettriche per la distribuzione interamente soggette ad una regolazione in materia tariffaria e di accesso attraverso procedura "**a sportello**";
- l'articolo 6 "Iter istruttorio" dell'avviso prevede che con provvedimento del dirigente della Sezione Infrastrutture Energetiche e Digitali sia istituita una Commissione di Valutazione interna alla Regione, composta da un numero dispari di membri (massimo cinque) con competenze specifiche per assolvere ai compiti attribuiti, oltre che da un segretario verbalizzante;
- con Determinazione Dirigenziale n. 39 del 16/3/2020, alla luce della situazione di emergenza epidemiologica da COVID-19 che avrebbe potuto rendere difficoltose anche le attività legate alla partecipazione all'avviso, è stata concessa una proroga ai termini di presentazione delle domande prevedendo un addendum all'Avviso in cui si è dato atto che "I soggetti proponenti possono presentare l'istanza a partire dal 90° giorno successivo alla data di pubblicazione dell'Avviso sul BURP e fino al 180° giorno sempre a partire dalla data di pubblicazione dell'Avviso sul BURP".

Ritenuto pertanto

- con il presente provvedimento, di dover nominare la Commissione giudicatrice di cui all'oggetto;
- di individuare, sentito il Direttore di Dipartimento, quale Presidente di Commissione, l'Avv. Gianna Elisa Berlingerio, Dirigente della Sezione Competitività e Ricerca dei Sistemi produttivi incardinata nel Dipartimento;
- di individuare quali ulteriori membri di Commissione:
  l'arch. Brigitta Ieva, incardinata nella Sezione Infrastrutture Energetiche e Digitali
  l'ing. Valentino Silvestris, incardinato nel Dipartimento
- Di individuare quale Segretario di Commissione l'Avv. Nicoletta Colonna, incardinata nella Sezione Infrastrutture Energetiche e Digitali;
- di dare atto che per i componenti della Commissione e per il segretario, in quanto dipendenti dell'amministrazione procedente, tale funzione sarà svolta nell'ambito delle rispettive attività d'ufficio, non prevedendo alcun compenso.

VERIFICA AI SENSI del Reg. UE n. 679/2016 e del D.Lgs 196/03, come modificato dal D. Lgs. n. 101/2018" - Garanzie alla riservatezza

La pubblicazione dell'atto all'Albo, salve le garanzie previste dalla Legge n. 241/90 in tema di accesso ai documenti amministrativi, avviene nel rispetto della tutela della riservatezza dei cittadini secondo quanto disposto dal Regolamento UE n. 679/2016 in materia di protezione dei dati personali, nonché dal D. Lgs. n. 196/2003 come modificato dal D. lgs. n. 101/2018, ed ai sensi dal vigente Regolamento Regionale n. 5/2006 per il trattamento dei dati sensibili e giudiziari, in quanto applicabile.
Ai fini della pubblicità legale, l'atto destinato alla pubblicazione è redatto in modo da evitare la diffusione di dati personali identificativi non necessari ovvero il riferimento alle particolari categorie di dati previste dagli articoli 9 e 10 del Regolamento citato; qualora tali dati fossero indispensabili per l'adozione dell'atto, essi sono trasferiti in documenti separati, esplicitamente richiamati.

ADEMPIMENTI CONTABILI AI SENSI DEL D. LGS. 118/2011 e s.m.i.

Si dichiara che il presente provvedimento non comporta alcun mutamento qualitativo e quantitativo di entrata e di spesa, né a carico del bilancio regionale, né a carico degli enti per i cui debiti i creditori potrebbero rivalersi sulla Regione e che è escluso ogni ulteriore onere aggiunto rispetto a quelli autorizzati a valere sullo stanziamento previsto dal bilancio regionale

La Dirigente della Sezione Infrastrutture Energetiche e Digitali

DETERMINA

- di prendere atto di quanto espresso in narrativa e che qui s'intende integralmente riportato;
- di nominare la Commissione di valutazione delle proposte nell'ambito dell'Avviso in oggetto come di seguito indicato:
  Presidente: Gianna Elisa Berlingerio, Dirigente della Sezione Competitività e Ricerca dei Sistemi produttivi;
  Membri interni - Funzionari presso la Sezione Infrastrutture Energetiche e Digitali e il Dipartimento:
  - Brigitta Ieva;
  - Valentino Silvestris;

  Segretario: Nicoletta Colonna, funzionaria presso la Sezione Infrastrutture energetiche e digitali.

- di dare atto che gli incarichi di Presidente, componenti e Segretario saranno svolti nell'ambito delle rispettive attività d'ufficio, e quindi non prevederanno alcun compenso;
- di stabilire che all'atto dell'accettazione dell'incarico il Presidente e i componenti della Commissione, dovranno dichiarare, ai sensi dell'art. 47 del D.P.R. 28.12.2000 n. 445, l'inesistenza delle cause di

incompatibilità e di astensione di cui ai commi 4, 5 e 6 dell'art. 77 del D.Lgs 50/2016.

- di stabilire che il presente provvedimento sarà notificato
  - al presidente della Commissione;
  - ai Componenti ed al Segretario della Commissione;
  - al segretariato della Giunta Regionale.
- di dare atto che il presente provvedimento è immediatamente esecutivo;
- il presente provvedimento sarà pubblicato sul portale www.sistema.puglia.it;
- il presente provvedimento composto da n. 6 pagine, redatto in un unico esemplare è immediatamente esecutivo;
- di disporre la pubblicazione sul Bollettino Ufficiale della Regione Puglia del presente provvedimento, a cura della Sezione Infrastrutture Energetiche e Digitali, ai sensi dell'art. 6, della L.R. n. 13/94

La Dirigente della Sezione
Carmela Iadaresta

DETERMINAZIONE DEL DIRIGENTE SEZIONE ISTRUZIONE E UNIVERSITA' 28 aprile 2020, n. 43

Fornitura gratuita o semigratuita dei libri di testo per l'a.s. 2020/2021 ex Legge 448/1998, art. 27; L.R. n. 31/2009. Adozione dell'Avviso Pubblico relativo alla concessione del beneficio.

IL DIRIGENTE DELLA SEZIONE ISTRUZIONE E UNIVERSITÀ

Visti:

- gli articoli 4 e 5 della L.R. n. 7/97;
- gli articoli 4 e 16 e 17 del D. Lgs. 165/01 e succ. modificazioni;
- la D.G.R. n. 3261 del 28/07/1998;
- la D.G.R. n. 1518 del 31/07/2015 di adozione del modello organizzativo denominato "Modello Ambidestro per l'innovazione della macchina Amministrativa regionale – MAIA". Approvazione Atto di Alta Organizzazione;
- il Decreto del Presidente della Giunta Regionale del 31/07/2015 n. 443 pubblicato sul BURP n. 109 del 03.08.2015 e ss.mm.ii;
- la DGR n. 458/2016 "Applicazione articolo 19 del Decreto del Presidente della Giunta regionale 31 luglio 2015, n. 443 – Attuazione del Modello MAIA. Definizione delle Sezioni di Dipartimento e delle relative funzioni"
- il DPGR n. 316/2016 "Attuazione modello MAIA di cui al Decreto del Presidente della Giunta Regionale 31 luglio 2015 n. 443. Definizione delle Sezioni di Dipartimento e delle relative funzioni";
- l'articolo 32 della legge 18 giugno 2009, n. 69, che prevede l'obbligo di sostituire la pubblicazione tradizionale all'Albo ufficiale con la pubblicazione di documenti digitali sui siti informatici;
- il GDPR (Regolamento UE 2016/679) "Codice in materia di protezione dei dati personali" relativo alla protezione delle persone fisiche con riguardo al trattamento dei dati personali che ha modificato il D.lgs 196/03;
- Visti gli artt. 20 e 21 del Codice dell'Amministrazione Digitale (CAD), di cui al D.L.gs n. 82/2005, come modificato dal D.lgs 13 dicembre 2017 n. 217;
- la D.G.R. 1157/2017 con cui è stato conferito l'incarico di direzione della Sezione Istruzione e Università;
- la legge n. 241/1990 "Nuove norme in materia di procedimento amministrativo e di diritto di accesso ai documenti amministrativi";
- il Decreto Legislativo 25 maggio 2016, n. 97 riguardante la revisione e la semplificazione delle disposizioni in materia di prevenzione della corruzione, pubblicità e trasparenza nella pubblica amministrazione, che modifica il Decreto legislativo 14 marzo 2013, n. 33 in materia di trasparenza della pubblica amministrazione;

Visti inoltre:

- l'art. 27 della Legge 23.12.1998 n. 448 "Fornitura gratuita dei libri di testo agli studenti della scuola secondaria di 1° e 2° grado";
- i principi e gli indirizzi del D.P.C.M. n. 320/1999 "Regolamento recante disposizioni di attuazione dell'articolo 27 della legge 23 dicembre 1998, n. 448, sulla fornitura gratuita o semigratuita di libri di testo", come modificato dal decreto del Presidente del Consiglio dei Ministri 4 luglio 2000, n. 226, "Regolamento recante conferma con modificazioni del decreto del Presidente del Consiglio dei Ministri 5 agosto 1999, n. 320 concernente disposizioni di attuazione dell'articolo 27 della legge 23 dicembre 1998, n. 448, sulla fornitura gratuita e semigratuita dei libri di testo" e del DPCM n. 211/2006 "Regolamento recante modifiche ed integrazioni al D.P.C.M. 5 agosto 1999, n. 320, come modificato dal D.P.C.M. 4 luglio 2000, n. 226, concernente disposizioni di attuazione dell'articolo 27 della L. 23 dicembre 1998, n. 448, sulla fornitura gratuita e semigratuita di libri di testo
- la legge 13 luglio 2015 n. 107 "Riforma del sistema nazionale di istruzione e formazione e delega per il riordino delle disposizioni legislative vigenti";

- il Decreto legislativo 13 aprile 2017 n. 63 “Effettività del diritto allo studio attraverso la definizione delle prestazioni, in relazione ai servizi alla persona, con particolare riferimento alle condizioni di disagio e ai servizi strumentali, nonché potenziamento della carta dello studente, a norma dell’articolo 1, commi 180 e 181, lettera f), della legge 13 luglio 2015, n. 107”;
- l’istruttoria espletata dal responsabile P.O. “Sistema degli interventi per il Diritto allo studio e per la qualità dei luoghi di apprendimento” e dall’istruttore amministrativo;

Richiamati:

- il D.M. n. 781 del 27.09.2013 e la Nota 2581 del 09.04.2014, entrambi richiamati dalla Nota 4586 del 15.03.2019 del MIUR – Dipartimento per il sistema educativo di istruzione e di formazione – Direzione generale per gli ordinamenti scolastici e la valutazione del sistema nazionale di istruzione, riguardanti i tetti di spesa entro cui deve essere contenuto il costo dell’intera dotazione libraria di ciascuna classe della scuola secondaria di primo e di secondo grado;
- il D.L. n. 22 del 08.04.2020, “Misure urgenti sulla regolare conclusione e l’ordinato avvio dell’anno scolastico e sullo svolgimento degli esami di Stato” (GU Serie Generale n.93 del 08-04-2020);
- il D.P.C.M. del 26 aprile 2020, “Ulteriori disposizioni attuative del decreto-legge 23 febbraio 2020, n. 6, recante misure urgenti in materia di contenimento e gestione dell’emergenza epidemiologica da COVID-19, applicabili sull’intero territorio nazionale” (GU Serie Generale n.108 del 27-04-2020);
- il D.P.C.M. n. 159/2013 e ss.mm.ii., recante il “Regolamento concernente la revisione delle modalità di determinazione e i campi di applicazione dell’Indicatore della situazione economica equivalente (ISEE);
- la circolare INPS n. 171/2014 riportante indicazioni operative per l’applicazione del DPCM 159/2013 e i successivi aggiornamenti; il Decreto Direttoriale (Ministero del Lavoro e delle Politiche sociali) di approvazione del modello tipo di Dichiarazione Sostitutiva Unica ai fini ISEE, dell’attestazione, nonché delle relative istruzioni per la compilazione ai sensi dell’articolo 10, comma 3, del D.P.C.M. n. 159 del 2013, pubblicato nella Gazzetta Ufficiale serie ordinaria n. 267 del 17 novembre 2014, e i successivi aggiornamenti approvati con D.D. 29 dicembre 2015, 1° giugno 2016, 12 aprile 2017, 4 ottobre 2019 e D.D. 497 del 31 dicembre 2019;
- l’articolo 10 del Decreto legislativo del 15 settembre 2017, n. 147 e ss.mm.ii., in materia di ISEE precompilato e aggiornamento della situazione economica e, in particolare, il comma 4, che dispone la decorrenza al 1° gennaio 2020 dei nuovi termini di validità della Dichiarazione Sostitutiva Unica (DSU) e del modificato riferimento temporale dei dati reddituali e patrimoniali da indicare nella stessa;
- il Decreto del Ministero del Lavoro e delle Politiche sociali del 9 agosto 2019, attuativo dell’art.10, comma 2, del D.Lgs. del 15 settembre 2017, n. 147, recante “Individuazione delle modalità tecniche per consentire al cittadino di accedere alla dichiarazione ISEE precompilata resa disponibile in via telematica dall’INPS”;
- la L.R. 67/2017 con cui è stato istituito un capitolo di spesa finalizzato a riconoscere contributi ai Comuni per la fornitura di libri di testo in favore delle famiglie meno abbienti.

Considerato che:

- con la DGR n. 498 del 08.04.2020 sono stati approvati i criteri di riparto della dotazione finanziaria, che sarà resa disponibile dal MIUR con appositi decreti, e le modalità di assegnazione del contributo relativo alla Fornitura gratuita o semigratuita dei libri di testo e/o sussidi didattici a.s. 2020/2021 per studenti/esse della scuola secondaria di 1° e 2° grado, anche nelle forme del comodato d’uso.

Rilevato che

- con la summenzionata DGR n. 498/2020 è stato ritenuto opportuno procedere con l'adozione di un unico avviso su territorio regionale rivolto a studenti/esse delle istituzioni secondarie di 1° e 2° grado rientranti nel sistema nazionale di istruzione e formazione, residenti nel territorio della regione Puglia e appartenenti a famiglie il cui indicatore della situazione economica equivalente (ISEE), calcolato secondo le indicazioni del DPCM 159/2013 e ss.mm.ii., sia pari o inferiore a € 10.632,94, stabilendo anche l'adozione di un sistema on-line per la presentazione delle istanze di accesso al beneficio;

- nella definizione delle procedure per l'erogazione del beneficio e dei criteri di riparto tra i Comuni della Puglia dei fondi destinati alla concessione di contributi per la fornitura gratuita o semigratuita dei Libri di testo e/o sussidi didattici, in favore delle famiglie meno abbienti per l'a.s. 2020/2021, è stato stabilito che il riparto tra i Comuni sarà determinato sulla base del numero di istanze di accesso al beneficio presentate dagli studenti/esse e/o dalle loro famiglie attraverso la procedura on-line di presentazione delle istanze, tenuto conto dei tetti massimi di spesa stabiliti dal MIUR.

Tenuto conto:

- del Decreto legge n. 22 dell'8 aprile 2020, che all'articolo 2, comma 1 lettera d), prevede misure riguardanti l'adozione dei libri di testo disponendo quanto segue: "*Con una o più ordinanze del Ministro dell'istruzione, sentiti il Ministro dell'economia e delle finanze e il Ministro per la pubblica amministrazione, per l'ordinato avvio dell'anno scolastico 2020/2021, sono adottate, anche in deroga alle disposizioni vigenti, misure volte: d) all'eventuale conferma, al verificarsi della condizione di cui al comma 4 dell'articolo 1, per l'anno scolastico 2020/2021, dei libri di testo adottati per il corrente anno scolastico, in deroga a quanto previsto agli articoli 151, comma 1, e 188, comma 1, del decreto legislativo 16 aprile 1994, n. 297*", stabilendo di fatto, in base alla condizione di cui al comma 4 dell'articolo 1, che qualora non si rientri a scuola entro il 18 maggio l'ordinanza del Ministro potrà prevedere la conferma dei libri di testo adottati per l'a.s. 2019/20;
- del DPCM 26 aprile 2020 con cui si dispone la sospensione dell'attività didattica in presenza oltre il 18 maggio 2020 e la conseguente ripresa delle stesse a settembre, qualora l'evoluzione dell'emergenza epidemiologica lo consenta.

Si ritiene opportuno stabilire che:

- ai fini del riparto della somma tra i Comuni, saranno considerati, unitamente al numero delle istanze pervenute, i coefficienti di cui alla seguente tabella A) costruiti a partire dai tetti di spesa attualmente vigenti di cui alla nota 4586 del 15 marzo 2019:

Tipologia di scuola	Cl. I	Cl. II	Cl. III	Cl. IV	Cl. 5	Cl. 6
Secondaria I grado	6,25	2,49	2,80			
Licei	6,51	4,04	6,65	5,17	5,44	5,44
Tecnici	6,63	4,60	6,36	5,38	4,76	4,76
Professionali	5,61	3,27	4,17	4,04	2,81	2,81

- Resta fermo che nella determinazione del beneficio pro-capite i Comuni sono tenuti a non eccedere il tetto di spesa a.s. 2020/2021 relativo alla classe e all'indirizzo di studio frequentato dallo studente.

Rilevato inoltre che

- con DGR n. 2280 del 4.12.2018 è stato approvato lo schema di accordo per la definizione dei contenuti della collaborazione tecnico-scientifica tra la Regione Puglia – Sezione Istruzione e Università e l'ente

pubblico ARTI – Agenzia Regionale per la Tecnologia e l'Innovazione ai fini dell'"Implementazione del nuovo Sistema Informativo Integrato dell'istruzione";

- in data 06.12.2018 veniva sottoscritta la Convenzione secondo lo schema approvato dando avvio alla implementazione del Sistema Informativo Integrato dell'istruzione, attraverso la creazione della piattaforma www.studioinpuglia.regione.puglia.it ai fini della informatizzazione dei procedimenti riguardanti il diritto allo studio;
- con DGR n. 2350 del 16.12.2019 è stata autorizzata l'integrazione all'intervento già approvato con la su menzionata DGR n. 2280 del 04.12.2018 per l'Implementazione del nuovo, ampliandone ulteriormente i contenuti;
- la DGR n. 498/2020 autorizza il Dirigente della Sezione Istruzione e Università all'adozione dei necessari adempimenti per l'attuazione dei contenuti deliberati;

Tutto ciò premesso e considerato:

Il Dirigente della Sezione Istruzione e Università con il presente atto intende:

- procedere all'adozione dell'Avviso di cui all'Allegato A, parte integrante del presente provvedimento, rivolto alle studentesse e agli studenti frequentanti le istituzioni secondarie 1° grado e di 2° grado, statali e paritarie, residenti sul territorio della regione Puglia e appartenenti a famiglie la cui situazione economica si attesti ad un livello di ISEE inferiore o uguale a € 10.632,94, la cui finalità è l'attribuzione del beneficio per la fornitura gratuita o semigratuita dei libri di testo e/o sussidi didattici per l'a.s. 2020/2021, erogabile nelle forme alternative di comodato d'uso, buoni libro oppure di rimborso totale o parziale della spesa sostenuta;
- di approvare l'informativa ai Comuni contenente gli indirizzi operativi per l'erogazione del beneficio di cui all'Allegato B, parte integrante del presente provvedimento;
- avviare l'aggiornamento delle funzionalità del sistema di gestione online delle candidature per l'assegnazione di borse di studio, richiedendo all'ARTI di procedere ai sensi della citata DGR n. 2350/2019.

VERIFICA AI SENSI DEL D. Lgs 196/03
(modificato dal D.Lgs. 101/2018 di adeguamento al GDPR)
Garanzie alla riservatezza

La pubblicazione del presente atto all'albo, salve le garanzie previste dalla legge 241/90 e dal D. Lgs. 25 maggio 2016, n. 97 in tema di accesso ai documenti amministrativi, avviene nel rispetto della tutela alla riservatezza dei cittadini, secondo quanto disposto dal D. Lgs 196/2003 in materia di protezione dei dati personali come modificato dal GDPR (Regolamento UE 2016/679) e dal vigente regolamento regionale n. 5/2006 per il trattamento dei dati sensibili e giudiziari.

Ai fini della pubblicità legale, l'atto destinato alla pubblicazione è redatto in modo da evitare la diffusione di dati personali identificativi non necessari ovvero il riferimento a dati sensibili; qualora tali dati fossero indispensabili per l'adozione dell'atto, essi sono trasferiti in documenti separati, esplicitamente richiamati.

Adempimenti contabili di cui al D. Lgs. 118/2011 e ss.mm.ii.

Si dichiara che Il presente atto non comporta alcun mutamento qualitativo e quantitativo di entrata o di spesa né a carico del bilancio regionale né a carico degli enti per i cui debiti i creditori potrebbero rivalersi sulla Regione e che è escluso ogni ulteriore onere aggiuntivo rispetto a quelli già autorizzati a valere sullo stanziamento del bilancio regionale.

IL DIRIGENTE DELLA SEZIONE ISTRUZIONE E UNIVERSITÀ

DETERMINA

- di approvare l'"Avviso per l'assegnazione del beneficio relativo alla fornitura gratuita o semigratuita dei libri di testo e/o sussidi didattici per l'a.s. 2020/2021 (art. 27 della Legge 448/1998)", come da Allegato A, parte integrante del presente provvedimento;
- di approvare l'informativa ai Comuni contenente gli indirizzi operativi per l'erogazione del beneficio di cui all'Allegato B, parte integrante del presente provvedimento;
- di considerare, ai fini del riparto della somma tra i Comuni, unitamente al numero delle istanze pervenute, i coefficienti di cui alla seguente tabella A), costruiti a partire dai tetti di spesa attualmente vigenti di cui alla nota 4586 del 15 marzo 2019:

Tipologia di scuola	Cl. I	Cl. II	Cl. III	Cl. IV	Cl. 5	Cl. 6
Secondaria I grado	6,25	2,49	2,80			
Licei	6,51	4,04	6,65	5,17	5,44	5,44
Tecnici	6,63	4,60	6,36	5,38	4,76	4,76
Professionali	5,61	3,27	4,17	4,04	2,81	2,81

- di provvedere, in collaborazione con l'ARTI, all'aggiornamento delle funzionalità del sistema informatico per la raccolta e la gestione delle istanze relative all'attribuzione del beneficio per la fornitura gratuita o semigratuita dei libri di testo e/o sussidi didattici, a.s. 2020/2021 (art. 27 della Legge 448/1998);
- di disporre la pubblicazione sul Bollettino Ufficiale della Regione Puglia del presente provvedimento, con il relativo allegato, a cura della Sezione Istruzione e Università, ai sensi dell'art. 6, della L.R. n.13/94;
- di disporre la pubblicazione del presente provvedimento, con il relativo allegato, sul sito internet www.studioinpuglia.regione.puglia.it.

Il presente provvedimento:
- è composto da n. 5 facciate e da n. 2 allegati rispettivamente di n. 8 facciate e 2 facciate, per complessive 15 facciate ed è redatto in unico esemplare;
- sarà disponibile nel sito ufficiale della Regione Puglia: www.regione.puglia.it nella sezione *"Amministrazione Trasparente*"
- sarà trasmesso in copia conforme all'Assessore alla Formazione e Lavoro.

IL DIRIGENTE DEL SERVIZIO
Sistema dell'Istruzione e del Diritto allo Studio
Prof.ssa Annalisa Bellino

IL DIRIGENTE DELLA SEZIONE
Arch. Maria Raffaella Lamacchia

ALLEGATO "A"

AVVISO

PER L'ASSEGNAZIONE DEL BENEFICIO RELATIVO ALLA FORNITURA GRATUITA O SEMIGRATUITA DEI LIBRI DI TESTO A.S. 2020/2021

(ART. 27 della LEGGE 448/1998)

La Regione Puglia emana il seguente Avviso per l'assegnazione del beneficio relativo alla fornitura gratuita o semigratuita dei libri di testo e/o sussidi didattici per l'a.s. 2020/2021, rivolto alle studentesse e agli studenti residenti nei Comuni della Regione Puglia**:**

- ai sensi dell'art. 27 della Legge 23.12.1998 n. 448 "Fornitura gratuita dei libri di testo agli studenti e studentesse della scuola secondaria superiore di 1° e 2° grado";
- sulla base dei principi e degli indirizzi del DPCM n. 320/1999 "*Regolamento recante modifiche ed integrazioni al decreto del Presidente del Consiglio dei Ministri 5 agosto 1999, n. 320, come modificato ed integrato dal successivo Decreto del Presidente del Consiglio dei Ministri 4 luglio 2000, n. 226, concernente disposizioni di attuazione dell'articolo 27 della legge 23 dicembre 1998, n. 448, sulla fornitura gratuita e semigratuita di libri di testo*" e del DPCM n. 226/2000 "*Regolamento recante conferma con modificazioni del decreto del Presidente del Consiglio dei Ministri 5 agosto 1999, n. 320 concernente disposizioni di attuazione dell'articolo 27 della legge 23 dicembre 1998, n. 448, sulla fornitura gratuita e semigratuita dei libri di testo" e del DPCM n. 211/2006 "Regolamento recante modifiche ed integrazioni al D.P.C.M. 5 agosto 1999, n. 320, come modificato dal D.P.C.M. 4 luglio 2000, n. 226, concernente disposizioni di attuazione dell'articolo 27 della L. 23 dicembre 1998, n. 448, sulla fornitura gratuita e semigratuita di libri di testo*";
- considerato il DPCM n. 159/2013 e ss.mm.ii., recante il "*Regolamento concernente la revisione delle modalità di determinazione e i campi di applicazione dell'Indicatore della situazione economica equivalente (ISEE)*" e le indicazioni operative per l'applicazione ISEE contenute nelle circolari INPS e in particolare nella circolare INPS n. 171 del 18/12/2014;
- l'articolo 10 del Decreto legislativo del 15 settembre 2017, n. 147 e ss.mm.ii., in materia di ISEE precompilato e aggiornamento della situazione economica e, in particolare, il comma 4, che dispone la decorrenza al 1° gennaio 2020 dei nuovi termini di validità della Dichiarazione Sostitutiva Unica (DSU) e del modificato riferimento temporale dei dati reddituali e patrimoniali da indicare nella stessa;
- il Decreto del Ministero del Lavoro e delle Politiche sociali del 9 agosto 2019, attuativo dell'art.10, comma 2, del D.Lgs. del 15 settembre 2017, n. 147, recante "Individuazione delle modalità tecniche per consentire al cittadino di accedere alla dichiarazione ISEE precompilata resa disponibile in via telematica dall'INPS";
- il Decreto Direttoriale n. 497 del 31 dicembre 2019 con il quale è stato approvato anche il modello della Dichiarazione Sostitutiva Unica (DSU) 2020, con le relative istruzioni per la compilazione e calcolo dell'ISEE.
- visto il Decreto legislativo n. 63 del 13 aprile 2017 "*Effettività del Diritto allo studio*", attuativo della legge n. 107 del 13 luglio 2015, recante la "*Riforma del sistema nazionale di istruzione e formazione e delega per il riordino delle disposizioni legislative vigenti*";
- considerata la L.R. 31/2009 "Norme regionali per l'esercizio del diritto all'istruzione e formazione" che all'art. 5 elenca le tipologie di intervento;

- considerata la L.R. 67/2017 con cui si istituisce un capitolo di spesa finalizzato a riconoscere contributi ai Comuni per la fornitura di libri di testo;
- in attuazione della DGR n. 498 del 08.04.2020 con cui sono stati approvati i criteri di riparto della dotazione finanziaria disponibile e le modalità di assegnazione del contributo relativo alla fornitura gratuita o semigratuita dei libri di testo e/o sussidi didattici per l'a.s. 2020/2021 per studenti e studentesse della scuola secondaria di 1° e 2° grado.

1. Finalità dell'Avviso

Determinare i termini e le modalità di accesso al beneficio per la fornitura gratuita o semigratuita dei libri di testo e/o sussidi didattici agli studenti e alle studentesse delle istituzioni secondarie di 1° grado e di 2° grado, per l'a.s. 2020/2021, su tutto il territorio regionale, erogato dai Comuni nelle forme dagli stessi determinate (comodato d'uso, oppure buoni libro oppure rimborso totale o parziale della spesa sostenuta), allo scopo di facilitare la frequenza alle attività scolastiche e formative da parte degli alunni meno abbienti delle scuole dell'obbligo e secondarie superiori.

2. Dotazione finanziaria

La dotazione finanziaria è quella resa disponibile dal MIUR con Decreto del Dipartimento del sistema educativo e di formazione ai sensi dell'art. 27 della L. 448/1998.

3. Destinatari del beneficio

Sono destinatari del beneficio di cui al presente avviso le studentesse e gli studenti, residenti sul territorio regionale, in possesso del requisito economico di cui al successivo paragrafo 4, frequentanti le istituzioni scolastiche secondarie 1° grado e di 2° grado, statali e paritarie.

4. Requisito della situazione economica e strumento di valutazione (ISEE)

Per accedere al beneficio l'Indicatore della Situazione Economica Equivalente (ISEE) del richiedente, in corso di validità al momento della presentazione dell'istanza, non potrà essere superiore a **€ 10.632,94.**

L'ISEE richiesto è quello ordinario, che può essere sostituito dall'ISEE corrente con validità sei mesi (ai sensi del D.L. 30 aprile 2019, n. 34 - c.d. decreto Crescita e s.m.i.) calcolato in seguito a significative variazioni reddituali o a conseguenti a variazioni della situazione lavorativa di almeno un componente del nucleo (art. 9 del D.P.C.M. n. 159/13 come modificato dall'articolo 28-bis della L. n. 58 del 2019 (conversione in legge del cd "Decreto Crescita").

Qualora il nucleo familiare si trovi nelle casistiche disciplinate dall'art. 7 del D.P.C.M. n. 159/13 (genitori non conviventi), l'ISEE richiesto è quello per le prestazioni agevolate rivolte ai minorenni.

Il sistema informatico di presentazione delle istanze acquisirà i dati sull'ISEE direttamente dalla Banca dati dell'INPS, tramite cooperazione applicativa. Pertanto, **al momento della presentazione dell'istanza è necessario che per il nucleo familiare sia già disponibile nel sistema INPS una attestazione ISEE valida**.

In caso di **attestazione ISEE che rilevi difformità/omissioni** sarà possibile alternativamente:

- presentare una nuova DSU, che tenga conto dei rilievi formulati, nei termini di scadenza dell'avviso;
- presentare comunque l'istanza la quale sarà accolta, se in possesso degli altri requisiti previsti dall'avviso, solo in seguito alla regolarizzazione dell'attestazione ISEE secondo le modalità ed entro i termini stabiliti dal Comune di residenza, il quale in qualità di ente erogatore del beneficio potrà valutare alternativamente l'opportunità di:
  - richiedere all'utente di presentare una nuova DSU, che tenga conto dei rilievi riportati analiticamente nell'attestazione ISEE difforme presentata;

- richiedere all'utente idonea documentazione, volta a dimostrare la completezza e la veridicità dei dati dichiarati, fermo restando il livello ISEE di cui all'attestazione difforme presentata, necessità di presentare una nuova DSU.

Minori in affidamento

Sulla base delle disposizioni dell'art. 3 D.P.C.M. n. 159/2013, ribadite dalla circolare INPS 171/2014:

- il minore in affidamento e collocato presso comunità è considerato nucleo familiare a sé stante;
- I minori in affidamento temporaneo, invece, sono considerati nuclei familiari a sé stanti, fatta salva la facoltà del genitore affidatario di considerarlo parte del proprio nucleo.

Minori in convivenza anagrafica (art.5 del DPR 223/1989)

Sono in convivenza anagrafica i soggetti che risiedono stabilmente in istituti religiosi, assistenziali o di cura, in caserme o istituti di detenzione. Tali soggetti sono considerati nucleo familiare a sé.

Nei casi di convivenza anagrafica, il figlio minorenne fa parte del nucleo del genitore con cui conviveva prima dell'ingresso in convivenza anagrafica, fatto salvo il caso sopradescritto.

Se nella convivenza anagrafica vi è un genitore con figlio minore, (es. residenti in una casa-famiglia) entrambi fanno parte dello stesso nucleo familiare.

5. Modalità di presentazione delle domande

Le istanze dovranno essere inoltrate **unicamente** per via telematica attraverso la procedura on-line attiva sul portale *www.studioinpuglia.regione.puglia.it*, alla sezione Libri di testo a.s. 2020/2021.

Il processo di compilazione e invio dell'istanza si compone delle seguenti fasi:

a. Accesso all'area riservata del portale *alternativamente* tramite:

- SPID (accesso tramite identità digitale);
- Utilizzo delle credenziali di accesso al portale www.studioinpuglia.regione.puglia.it, per gli utenti già registrati;
- Registrazione al portale www.studioinpuglia.regione.puglia.it, per gli utenti che accedono per la prima volta (a detti utenti sarà richiesto di fornire: 1. il proprio codice fiscale; 2. un indirizzo e-mail valido; 3. copia del documento di riconoscimento).

Successivamente all'accreditamento (con SPID o con credenziali) viene data la possibilità di abilitare l'opzione "utente facilitatore", al fine di essere abilitati alla compilazione e alla trasmissione di più pratiche.

b. Compilazione di tutti i campi richiesti dalla piattaforma:

- generalità e codice fiscale del richiedente;
- residenza anagrafica del richiedente;
- generalità e codice fiscale dello studente;
- residenza anagrafica dello studente;
- tipologia di scuola frequentata e indirizzo di studio;
- denominazione dell'istituzione scolastica di secondo grado frequentata nell'a.s. 2020/2021;
- classe e sezione frequentata;
- indirizzo e-mail valido del richiedente.

c. Sottoscrizione delle dichiarazioni attestanti:

- la veridicità, ai sensi del D.P.R. n. 445/2000 ss.mm.ii., delle informazioni fornite in sede di compilazione dei campi del modello on-line;

- la consapevolezza del richiedente in merito alle sanzioni penali nel caso di dichiarazioni non veritiere, di formazione o uso di atti falsi, richiamate dall'art. 76 del D.P.R. 28.12.2000, n. 445
- la consapevolezza del richiedente che, nel caso di corresponsione dei benefici, possono essere eseguiti controlli, anche da parte della Guardia di Finanza, in applicazione dell'art. 4, co. 2 e 8, del decreto legislativo 31 marzo 1998, n.109 in materia di controllo della veridicità delle informazioni fornite;
- la presa d'atto che il trattamento dei dati personali presenti nella domanda di contributo e nella relativa documentazione allegata verrà effettuato dalla Sezione Istruzione e Università della Regione Puglia in conformità all'appendice "Informativa sul trattamento dei dati personali ai sensi dell'art. 13 del GDPR 2016/679"del presente Avviso pubblico;
- la dichiarazione essere a conoscenza delle condizioni dell'Avviso e l'accettazione delle stesse.

d. Trasmissione dell'istanza;

L'avvenuta conclusione del processo di compilazione e invio dell'istanza viene confermata da una mail inviata dal sistema all'indirizzo di posta elettronica indicato nella fase 5.b). Ad ogni buon conto la *ricevuta di avvenuta trasmissione dell'istanza* sarà scaricabile dal portale e stampabile.

Si precisa che la compilazione dei campi senza aver effettuato la trasmissione dell'istanza, costituirà motivo di esclusione della stessa.

e. Eventuale annullamento e presentazione nuova istanza;

In caso l'utente rilevi errori nella compilazione dell'istanza successivamente alla trasmissione della stessa, sarà possibile presentare, entro i termini dell'avviso, una nuova istanza previo l'annullamento dell'istanza già trasmessa.

Ad ogni istanza trasmessa verrà associato un "codice pratica" che dovrà essere conservato dall'utente ai fini della verifica dell'ammissione al beneficio, in quanto, nel rispetto della normativa sulla privacy, sul portale www.studioinpuglia.regione.puglia.it, saranno pubblicati esclusivamente i codici pratica delle istanze ammissibili a beneficio.

6. Termini di presentazione delle domande

La procedura sarà attiva a partire dalle ore 10:00 del 30.04.2020 e fino alle ore 14.00 del 20.07.2020; oltre tale termine il sistema non accetterà ulteriori trasmissioni di istanze.

7. Comunicazioni con i soggetti beneficiari

Le comunicazioni agli utenti relative all'istruttoria delle istanze avverranno solo attraverso l'indirizzo mail indicato in sede di compilazione del modulo on-line. Se ne raccomanda pertanto la consultazione periodica.

8. Importi e modalità per l'erogazione del beneficio

I **Comuni**, assegnano il beneficio di cui al presente Avviso agli aventi diritto, ai sensi del comma 1 dell'art. 27 della L. 448 del 1998, sulla base delle risorse agli stessi assegnate dalla Regione Puglia in sede di riparto, , e secondo le modalità dagli stessi definite (comodato d'uso, oppure di buoni libro oppure rimborso delle spese sostenute).

Nella determinazione dell'ammontare pro-capite del beneficio il Comune è tenuto a non eccedere il tetto di spesa relativo alla classe e all'indirizzo di studio frequentato dallo studente.

9. Tutela della privacy

Ai sensi dell'articolo 13 del GDPR 2016/679, General Data Protection Regulation, Regolamento europeo in materia di protezione dei dati personali (di seguito, "GDPR"), la Regione Puglia – Sezione Istruzione e Università – Servizio Sistema dell'Istruzione e del Diritto allo studio, in qualità di Titolare del trattamento, fornisce nell'appendice del presente avviso l'informativa riguardante il trattamento dei dati personali degli utenti che provvedono, tramite l'apposito formulario on line, alla registrazione e alla trasmissione delle istanze di cui al presente avviso pubblico.

10. Informativa ai sensi della L. 241/1990 e ss.mm.ii.

Nel rispetto dell'art.8 della Legge n. 241/90 ss.mm.ii., si comunica che il procedimento relativo al presente Avviso pubblico avrà avvio dalla data di pubblicazione del medesimo sul Bollettino Ufficiale della Regione Puglia (BURP), consultabile gratuitamente on line sul sito della regione www.regione.puglia.it
Nessuna ulteriore comunicazione verrà data in ordine alla fase di avvio del procedimento.
Responsabile del procedimento è la P.O. del Servizio Sistema degli interventi del Diritto allo studio Ignazia Sofia Zaza.

11. Informazioni

Al fine della compilazione della domanda sarà possibile ricevere assistenza dall'Help Desk, al numero di telefono 080.8807404 (dal lunedì al venerdì dalle ore 9:00 alle ore 13:00 e dalle ore 16:00 alle ore 18:00), scrivendo alla e-mail: assistenza@studioinpuglia.regione.puglia.it e chat online.

f.to Il Dirigente del Servizio
Prof.ssa Annalisa Bellino

f.to Il Dirigente della Sezione
Arch. Maria Raffaella Lamacchia

Appendice all'Allegato A

"Avviso per l'Assegnazione del Beneficio relativo alla fornitura gratuita o semigratuita dei libri di testo a.s. 2020/2021 (Art. 27 della L. 448/1998; Art. 5 della L.r. 31/2009)

Informativa relativa al trattamento dei dati

Ai sensi del Regolamento dell'Unione Europea n. 679/2016 (di seguito "GDPR"), ed in particolare all'art. 13, si forniscono all'utente (di seguito" Interessato") le informazioni relative al trattamento dei propri dati personali.

Titolare del trattamento dei dati
Regione Puglia
Lungomare N. Sauro, 33
70121 Bari (BA)
E-mail: quiregione@regione.puglia.it

Designato dal Titolare
P.O. del Servizio Sistema degli interventi per il Diritto allo studio
Ignazia Sofia Zaza
E-mail: info@studioinpuglia.regione.puglia.it

Responsabile della Protezione Dati
Il Responsabile della Protezione dei Dati (RPD/DPO) è raggiungibile al seguente indirizzo:
Regione Puglia – Responsabile della Protezione dei dati personali
Lungomare N. Sauro, 33
70121 Bari
E-mail: rpd@regione.puglia.it

Responsabile del trattamento dei dati
ARTI – Agenzia Regionale per la Tecnologia e l'Innovazione Puglia
Via Giulio Petroni, 15/f 1
70124 Bari (BA)
E-mail: info@arti.puglia.it

Responsabile esterno del trattamento dei dati
Sysap Software
Viale della Repubblica 128, scala B
70125 Bari (BA)
Email: support@sysap.com

Basi giuridiche e finalità della raccolta dei dati personali effettuata dal titolare
Ai sensi degli art. 5 e 6 del Regolamento UE 2016/679, i dati personali da te forniti a Regione Puglia, anche per l'interazione con il sito web https://www.studioinpuglia.regione.puglia.it, verranno raccolti e comunque trattati nel rispetto dei principi di correttezza, liceità e tutela della riservatezza, anche con modalità informatiche e per le finalità di trattamento dei dati personali dichiarate nell'Avviso per l'Assegnazione del Beneficio relativo alla fornitura gratuita o semigratuita dei libri di testo a.s. 2020/2021 (Art. 27 della L. 448/1998; Art. 5 della L.r. 31/2009) e comunicati a Regione Puglia.

Il trattamento, necessario per motivi di interesse pubblico, è finalizzato all'espletamento delle funzioni istituzionali definite nell'"Avviso per l'Assegnazione del Beneficio relativo alla fornitura gratuita o semigratuita dei libri di testo a.s. 2020/2021 (Art. 27 della L. 448/1998; Art. 5 della L.r. 31/2009)".
I dati acquisiti in esecuzione della presente informativa relativa all'"Avviso per l'Assegnazione del Beneficio relativo alla fornitura gratuita o semigratuita dei libri di testo a.s. 2020/2021 (Art. 27 della L. 448/1998; Art. 5 della L.r. 31/2009)"saranno utilizzati per le finalità direttamente collegate al procedimento amministrativo per il quale vengono comunicati e per consentire al Titolare e ai Responsabili di erogare i servizi di assistenza, tutoraggio e consulenza per l'accesso al beneficio. I tuoi dati, resi anonimi, potranno essere utilizzati anche per finalità statistiche (d.lgs. 281/1999 e ss.mm.ii.).
Il conferimento dei tuoi dati ed il relativo trattamento sono obbligatori in relazione alle finalità sopra descritte; ne consegue che l'eventuale rifiuto a fornirli potrà determinare l'impossibilità del Titolare del trattamento ad erogare il servizio richiesto.

L'eventuale utilizzo di cookie – o di altri strumenti di tracciamento – da parte del sito https://www.studioinpuglia.regione.puglia.it o dei titolari dei servizi terzi utilizzati dal citato sito web, se non è diversamente precisato, ha lo scopo di fornirti i servizi richiesti, oltre alle eventuali ulteriori finalità che descriviamo in questa informativa.
Ti raccomandiamo di fare attenzione al fatto che, qualora pubblicassi o condividessi mediante il sito https://www.studioinpuglia.regione.puglia.it o sui profili social ad esso collegati, alcuni dati personali di terzi, tu abbia il diritto di farlo, liberando il Titolare e i Responsabili da qualsiasi responsabilità.
Per ottenere ulteriori informazioni dettagliate sulle finalità del trattamento e sui dati personali concretamente rilevanti per ciascuna finalità, è possibile fare riferimento alla sezione "Dettagli sul trattamento dei dati personali" di questo documento.

Modalità e luogo del trattamento
Il Titolare di www.studioinpuglia.regione.puglia.it adotta le opportune misure di sicurezza volte ad impedire l'accesso, la divulgazione, la modifica o la distruzione non autorizzate dei tuoi dati personali.
Trattiamo i tuoi dati personali mediante strumenti informatici e/o telematici, con modalità strettamente correlate alle finalità indicate. Oltre al Titolare, in alcuni casi, potrebbero avere accesso ai tuoi dati altri soggetti coinvolti nell'organizzazione di questo sito web, come personale amministrativo, legali, amministratori di sistema, oppure soggetti esterni come fornitori di servizi tecnici terzi, corrieri postali, hosting provider, società informatiche, agenzie di comunicazione, nominati anche, se necessario, Responsabili esterni del Trattamento da parte del Titolare. Possiamo fornirti l'elenco aggiornato dei Responsabili esterni del Trattamento: è sufficiente contattarci ai nostri recapiti indicati in questa informativa.
I tuoi dati personali sono trattati presso la sede operativa di Sysap software Viale della Repubblica 128 scala B, 70125 Bari (BA) oltre che presso le sedi di Regione Puglia e ARTI ed in ogni altro luogo compreso nel territorio dell'Unione Europea, in cui le parti coinvolte nel trattamento siano localizzate. Per ulteriori informazioni contattaci. Saremo a tua disposizione per fornirti tutti i dettagli.
In nessun caso trasferiremo i tuoi dati al di fuori del territorio dell'Unione Europea.

Periodo di conservazione
Trattiamo e conserviamo i tuoi dati solo per il tempo richiesto dalle finalità per le quali sono stati raccolti.
Il periodo di conservazione dei tuoi dati personali è determinato in base a quanto stabilito dalle regole interne proprie all'Amministrazione regionale e da leggi e regolamenti in materia quali l'art. 44 del Codice dell'Amministrazione Digitale e le linee guida dell'AGID sulla conservazione dei documenti.
Quando il trattamento è basato sul tuo consenso, possiamo conservare i tuoi dati personali sino a quando detto consenso non venga da te revocato. Potremmo, inoltre, essere obbligati a conservare i tuoi dati personali per un periodo più lungo in ottemperanza ad un obbligo di legge o per ordine di un'autorità.
Al termine del periodo di conservazione provvederemo a cancellare i tuoi dati personali. Pertanto, al raggiungimento di tale termine il tuo diritto di accesso, cancellazione, rettifica ed il tuo diritto alla portabilità dei dati, non potrà più essere esercitato.

Dettagli sul trattamento dei dati personali
Contattare l'Utente
Chat interattiva
L'utente, contattando l'assistenza utilizzando la chat e fornendo i propri dati di contatto, acconsente al loro utilizzo per rispondere alle richieste di informazioni o di qualunque altra natura indicata dall'intestazione del modulo.
Dati personali raccolti: Nome, Cognome, Email, Indirizzo, Numero di Telefono ed eventuali altre tipologie di dati.
Statistica
I servizi contenuti nella presente sezione permettono al Titolare e al Responsabile del Trattamento di monitorare e analizzare i dati di traffico e servono a tener traccia del comportamento dell'utente.
Google Analytics con IP anonimizzato (Google Inc.)
Google Analytics è un servizio di analisi web fornito da Google Inc. ("Google"). Google utilizza i Dati Personali raccolti allo scopo di tracciare ed esaminare l'utilizzo del sito web https://www.studioinpuglia.regione.puglia.it, compilare report e condividerli con gli altri servizi sviluppati da Google.
Google potrebbe utilizzare i Dati Personali per contestualizzare e personalizzare gli annunci del proprio network pubblicitario.
Questa integrazione di Google Analytics rende anonimo il tuo indirizzo IP. L'anonimizzazione funziona abbreviando entro i confini degli stati membri dell'Unione Europea o in altri Paesi aderenti all'accordo sullo Spazio Economico Europeo l'indirizzo IP degli Utenti. Solo in casi eccezionali, l'indirizzo IP sarà inviato ai server di Google ed abbreviato all'interno degli Stati Uniti.
Dati Personali raccolti: Cookie e Dati di utilizzo.
Luogo del trattamento: USA – Privacy Policy – Opt Out.
Durata del trattamento: leggi su https://support.google.com/analytics/answer/7667196?hl=it per approfondire

Diritti dell'Utente
Ai sensi degli artt. 15-22 del GDPR 2016/679, puoi esercitare determinati diritti con riferimento ai tuoi dati trattati da Regione Puglia:
In particolare, l'utente ha il diritto di:

- revocare il consenso in ogni momento. L'utente può revocare il consenso al trattamento dei propri dati personali precedentemente espresso;

- opporsi al trattamento dei propri dati. L'utente può opporsi al trattamento dei propri dati quando esso avviene su una base giuridica diversa dal consenso. Ulteriori dettagli sul diritto di opposizione sono indicati nella sezione sottostante;
- accedere ai propri dati. L'utente ha diritto ad ottenere informazioni sui dati trattati dal Titolare, su determinati aspetti del trattamento ed a ricevere una copia dei dati trattati;
- verificare e chiedere la rettifica. L'utente può verificare la correttezza dei propri dati e richiederne l'aggiornamento o la correzione;
- ottenere la limitazione del trattamento. Quando ricorrono determinate condizioni, l'utente può richiedere la limitazione del trattamento dei propri dati. In tal caso il Titolare non tratterà i dati per alcun altro scopo se non la loro conservazione;
- ottenere la cancellazione o rimozione dei propri dati personali. Quando ricorrono determinate condizioni, l'utente può richiedere la cancellazione dei propri dati da parte del Titolare;
- ricevere i propri dati o farli trasferire ad altro titolare. L'utente ha diritto di ricevere i propri dati in formato strutturato, di uso comune e leggibile da dispositivo automatico e, ove tecnicamente fattibile, di ottenerne il trasferimento senza ostacoli ad un altro titolare. Questa disposizione è applicabile quando i dati sono trattati con strumenti automatizzati ed il trattamento è basato sul consenso dell'utente, su un contratto di cui l'utente è parte o su misure contrattuali ad esso connesse;
- proporre reclamo. L'utente può proporre un reclamo all'autorità di controllo della protezione dei dati personali competente o agire in sede giudiziale.

Dettagli sul diritto di opposizione
Quando i dati personali sono trattati nell'interesse pubblico, nell'esercizio di pubblici poteri di cui è investito il Titolare oppure per perseguire un interesse legittimo del Titolare, gli utenti hanno diritto ad opporsi al trattamento per motivi connessi alla loro situazione particolare.

Come esercitare i diritti
Per esercitare i diritti dell'utente, è possibile indirizzare una richiesta agli estremi di contatto del Titolare indicati in questo documento. Le richieste sono depositate a titolo gratuito e evase dal Titolare nel più breve tempo possibile, in ogni caso entro un mese.

Ulteriori informazioni sul trattamento
Difesa in giudizio
I dati personali dell'utente possono essere utilizzati da parte del Titolare in giudizio o nelle fasi preparatorie alla sua eventuale instaurazione per la difesa da abusi nell'utilizzo di questo sito web o dei servizi connessi da parte dell'utente.
L'utente dichiara di essere consapevole che il Titolare potrebbe essere obbligato a rivelare i dati per ordine delle autorità pubbliche.
Informative specifiche
Su richiesta dell'utente, in aggiunta alle informazioni contenute in questa privacy policy, questo sito web potrebbe fornire all'utente delle informative aggiuntive e contestuali riguardanti servizi specifici, o la raccolta ed il trattamento di dati personali.
Log di sistema e manutenzione
Per necessità legate al funzionamento ed alla manutenzione, questo sito web e gli eventuali servizi terzi da essa utilizzati potrebbero raccogliere log di sistema, ossia file che registrano le interazioni e che possono contenere anche dati personali, quali l'indirizzo IP utente.
Informazioni non contenute in questa policy
Ulteriori informazioni in relazione al trattamento dei dati personali potranno essere richieste in qualsiasi momento al Titolare del Trattamento utilizzando gli estremi di contatto.
Modifiche a questa privacy policy
Il Titolare del Trattamento si riserva il diritto di apportare modifiche alla presente privacy policy in qualunque momento dandone informazione agli utenti sulle pagine web del sito www.studioinpuglia.regione.puglia.it nonché, qualora tecnicamente e legalmente fattibile, inviando una notifica agli utenti attraverso uno degli estremi di contatto di cui è in possesso il Titolare. Si prega dunque di consultarne regolarmente le pagine, facendo riferimento alla data di ultima modifica indicata in fondo.
Qualora le modifiche interessino trattamenti la cui base giuridica è il consenso, il Titolare provvederà a raccogliere il consenso dell'utente, se necessario.
Ad espletamento della procedura Regionale e dando seguito a quanto previsto dalle disposizioni ministeriali, la Regione Puglia trasmette i relativi elenchi ai Comuni che operano in qualità di Responsabili del trattamento - ai sensi dell'art. 28 GDPR, e comunicando esclusivamente i seguenti dati strettamente necessari per l'espletamento del servizio:
Dati anagrafici: Nome, Cognome, Codice fiscale, Istituto scolastico di frequenza;
Dati economici.

ALLEGATO "B"

Informativa ai Comuni

Indirizzi operativi per l'erogazione del beneficio

"Avviso per l'Assegnazione del Beneficio relativo alla fornitura gratuita o semigratuita dei libri di testo a.s. 2020/2021 (Art. 27 della L. 448/1998; Art. 5 della L.r. 31/2009)"

Il sistema informatico, dedicato all'individuazione dei beneficiari per la fornitura gratuita o semigratuita dei libri di testo a.s. 2020/2021, accessibile all'indirizzo www.studioinpuglia.regione.puglia.it, acquisirà le candidature sull'intero territorio regionale e provvederà alla creazione di un elenco provvisorio delle istanze ammissibili, previa acquisizione dei dati ISEE direttamente dalla Banca dati dell'INPS tramite cooperazione applicativa.

I Comuni, previa autenticazione dei responsabili della procedura, potranno accedere alla piattaforma telematica, per consultare l'elenco provvisorio delle istanze per le quali in sede di candidatura sia stato indicato il medesimo Comune come residenza del beneficiario, al fine di procedere alle verifiche di propria competenza:

- verifica della correttezza dei dati anagrafici indicati nel sistema di presentazione dell'istanza;
- verifica della frequenza scolastica per il tramite delle segreterie scolastiche;
- verifica, per i casi di frequenza extra-regionale, della non sovrapposizione del beneficio;
- verifica della situazione ISEE, nei casi di rilevate omissioni/difformità dell'attestazione ISEE, valutando caso per caso l'opportunità di adottare una delle seguenti procedure[1]:
    - richiesta all'utente di presentare una nuova DSU, che tenga conto dei rilievi riportati analiticamente nell'attestazione ISEE difforme presentata, e successiva attivazione per tramite del sistema informativo del controllo con la banca dati INPS;
    - richiesta all'utente di idonea documentazione, volta a dimostrare la completezza e la veridicità dei dati dichiarati, fermo restando il livello ISEE di cui all'attestazione difforme presentata, senza necessità di richiedere allo stesso la presentazione di una nuova DSU.

Il criterio generale è quello dell'inclusione delle istanze pervenute, ciò premesso, ai fini della istruttoria si specifica che:

- non è possibile includere beneficiari che non abbiano concluso, entro i termini previsti dall'Avviso, la procedura della compilazione e trasmissione dell'istanza sul sistema informatico accessibile all'indirizzo www.studioinpuglia.regione.puglia.it,.

[1] *Si rammenta, all'uopo, che, ai sensi del paragrafo 12.1 della circolare INPS 171/2014, le eventuali omissioni o difformità riscontrate a seguito dei controlli automatici sono riportate analiticamente nell'attestazione contenente l'ISEE. In tal caso il soggetto richiedente la prestazione ha una duplice possibilità:*

1. *presentare una nuova DSU, che tenga conto dei rilievi formulati;*
2. *richiedere ugualmente la prestazione tramite l'attestazione relativa alla dichiarazione presentata recante le omissioni o le difformità. La dichiarazione che presenta omissioni o difformità, infatti, è valida ai fini dell'erogazione della prestazione, fatto salvo il diritto degli **enti erogatori** di richiedere idonea documentazione volta a dimostrare la completezza e la veridicità dei dati dichiarati.*

REGIONE PUGLIA

MINISTERO DELL' ISTRUZIONE, DELL'UNIVERSITÀ E DELLA RICERCA

- le irregolarità formali (errore nella digitazione dei dati, ecc.) non sono elementi di esclusione, e sono sanabili nel corso dell'istruttoria comunale, anche attraverso richiesta di documentazione integrativa.
- l'errata indicazione della residenza può essere sanata attraverso il trasferimento della pratica al Comune di effettiva residenza, segnalandola all'assistenza, utilizzando il seguente indirizzo mail: assistenzacomuni@studioinpuglia.regione.puglia.it; d'ufficio si provvederà ad assegnarla al Comune di competenza, previa comunicazione a mezzo posta elettronica all'interessato.

I Comuni assegnano il beneficio di cui al presente Avviso agli aventi diritto, ai sensi del comma 1 dell'art. 27 della L. 448 del 1998, sulla base delle risorse agli stessi assegnate dalla Regione Puglia in sede di riparto e secondo le modalità dagli stessi definite (comodato d'uso, oppure di buoni libro oppure rimborso delle spese sostenute).

Nella determinazione dell'ammontare pro-capite del beneficio il Comune può tener conto degli importi medi indicati nel piano di riparto regionale oppure effettuare perequazioni tra gli aventi diritto all'interno degli elenchi di competenza, differenziando ulteriormente per fasce di reddito.

In qualunque caso è tenuto a non eccedere il tetto di spesa relativo alla classe e all'indirizzo di studio frequentato dallo studente.

Nel caso in cui la modalità di concessione del beneficio sia il rimborso della spesa sostenuta, tale la scelta implica che l'erogazione del beneficio da parte dei Comuni sia inoltre subordinata alla presentazione della documentazione attestante l'acquisto dei libri di testo.

Ai sensi dell'art. 71, comma 1, del D.P.R. n. 445/2000 ss.mm.ii. l'Amministrazione competente all'assegnazione/erogazione del beneficio è tenuta ad effettuare idonei controlli anche a campione e in tutti i casi in cui vi siano fondati dubbi sulla veridicità delle dichiarazioni rese dal richiedente in autocertificazione.

In caso di mancato accoglimento della domanda, per mancanza dei requisiti prescritti o a seguito dei sopracitati controlli, l'Amministrazione competente all'assegnazione/erogazione del beneficio procederà ai sensi della L. n. 241/90 e del D.P.R. n. 445/2000 ss.mm.ii.

Sanzioni amministrative:

si ricorda che ai sensi della normativa vigente in materia di controllo della fruizione di prestazioni sociali agevolate (art. 16, c. 5, del decreto-legge 9 febbraio 2012, n. 5 convertito nella legge 4 aprile 2012, n. 35), spetta a ciascun ente erogatore la competenza ad irrogare le sanzioni pecuniarie (da 500 a 5.000 euro) in caso di illegittima fruizione delle prestazioni godute, ferma restando la restituzione del vantaggio conseguito.

Sanzioni penali:

nel caso di dichiarazione non veritiera, la fattispecie sarà segnalata all'Autorità Giudiziaria affinché rilevi l'eventuale sussistenza dei seguenti reati:

- falsità materiale ovvero formazione di atto falso o alterazione di atto vero (art. 482 c.p.);
- falsità ideologica commessa da privato in atto pubblico (art. 483 c.p.);
- uso di atto falso (art. 489 c.p.);
- falsa attestazione ad un pubblico ufficiale sulla identità e sulle qualità personali proprie o altrui (art. 495 c.p.);
- truffa ai danni dello Stato o ad altro Ente Pubblico (artt. 640 e 640 bis c.p.).

DETERMINAZIONE DEL DIRIGENTE SEZIONE PROMOZIONE E TUTELA DEL LAVORO 22 aprile 2020, n. 628

CIG in deroga ai sensi dell'art. 22 del D.L. n. 18/2020 e dell'Accordo quadro tra Regione Puglia e Parti sociali sottoscritto in data 20 marzo 2020. Autorizzazione del trattamento per n. 654 imprese (fascicolo 323).

Il Dirigente di Sezione

- Visti gli artt.4 e 5 della L.R. n.7/97;
- Vista la Deliberazione G.R. n. 3261 del 28/7/98;
- Visti gli artt. 4 e 16 del D. Lgs. 165/01;
- Visto l'art. 32 della legge 18 giugno 2009, n. 69, che prevede l'obbligo di sostituire la pubblicazione tradizionale all'Albo ufficiale con la pubblicazione di documenti digitali sui siti informatici;
- Visto l'art. 18 del D. lgs 196/03 "Codice in materia di protezione dei dati personali" in merito ai Principi applicabili ai trattamenti effettuati dai soggetti pubblici;
- Il decreto legislativo 14 settembre 2015, n. 148;
- Il Decreto-Legge 23 febbraio 2020, n.6;
- Il Decreto del Presidente del Consiglio dei ministri 23 febbraio 2020;
- Il Decreto del Presidente del Consiglio dei ministri 1° marzo 2020;
- Il Decreto-Legge 2 marzo 2020, n.9;
- Il Decreto del Presidente del Consiglio dei ministri 8 marzo 2020;
- Il "Protocollo condiviso di regolamentazione delle misure per il contrasto e il contenimento della diffusione del virus Covid-19 negli ambienti di lavoro" sottoscritto in data 14 marzo 2020 contenente linee guida condivise tra le Parti per agevolare le imprese nell'adozione di protocolli di sicurezza anti-contagio;
- Il D.L. n. 18 del 17 marzo 2020 recante "Misure di potenziamento del Servizio sanitario nazionale e di sostegno economico per famiglie, lavoratori e imprese connesse all'emergenza epidemiologica da COVID-19";
- L'Accordo Quadro Regione Puglia per la fruizione della cassa integrazione in deroga ai sensi dell'art. 22 del D.L. n. 18 del 17/03/2020, sottoscritto tra Regione Puglia e Parti sociali in data 20 marzo 2020;
- il Messaggio Inps del 20 marzo 2020 n. 1287 contenente le prime informazioni su Cassa Integrazione Ordinaria, Assegno ordinario e Cassa integrazione in deroga;
- la Circolare INPS n. 47 del 28 marzo 2020 ad oggetto "Decreto-legge 17 marzo 2020, n. 18, relativo alle misure di potenziamento del Servizio sanitario nazionale e di sostegno economico per famiglie, lavoratori e imprese connesse all'emergenza epidemiologica da COVID-19. Norme speciali in materia di trattamento ordinario di integrazione salariale, assegno ordinario, cassa integrazione in deroga";
- il decreto interministeriale del 24 marzo 2020 del Ministero del Lavoro e delle Politiche Sociali di concerto con il Ministero dell'Economia e delle Finanze;

Sulla base dell'istruttoria espletata dalla P.O. Politiche Attive e Passive Mercato del Lavoro, Dott.ssa Angela Pallotta e confermata dal Dirigente del Servizio Politiche attive per il lavoro, dott.ssa Angela Di Domenico, dalla quale emerge quanto segue:

Premesso che:

- il D.L. n. 18 del 17 marzo 2020, nell'ambito delle misure a sostegno dell'economia per il contrasto al COVID 19 ha introdotto una serie di norme per il sostegno all'occupazione, la difesa del lavoro e del reddito destinando circa 3,3 miliardi per la cassa integrazione in deroga;
- ai sensi di quanto previsto dall'art. 22 del D.L. n. 18 del 17 marzo 2020 le Regioni "*con riferimento ai datori di lavoro del settore privato, ivi inclusi quelli agricoli, della pesca e del terzo settore compresi gli enti religiosi civilmente riconosciuti, per i quali non trovino applicazione le tutele previste dalle vigenti disposizioni in materia di sospensione o riduzione di orario, in costanza di rapporto di lavoro, possono riconoscere, in conseguenza dell'emergenza epidemiologica da COVID-19, previo accordo*

che può essere concluso anche in via telematica con le organizzazioni sindacali comparativamente più rappresentative a livello nazionale per i datori di lavoro, trattamenti di cassa integrazione salariale in deroga, per la durata della sospensione del rapporto di lavoro e comunque per un periodo non superiore a nove settimane";

- lo stesso art. 22 introduce una disciplina puntuale relativamente ai destinatari del trattamento di cassa integrazione in deroga, ai termini di durata, ai soggetti competenti al rilascio dei provvedimenti di autorizzazione e alle modalità procedurali da seguire;
- l'art.22 del D.L. 18 del 17 marzo 2020 prevede che il trattamento di cassa integrazione salariale in deroga di cui allo stesso articolo è riconosciuto nel limite massimo di 3.293,2 milioni di euro per l'anno 2020, a decorrere dal 23 febbraio 2020 e limitatamente ai dipendenti già in forza alla medesima data;
- il Decreto del Ministero del Lavoro di concerto con il Ministero dell'Economia del 24.03.2020, concernente il riparto delle risorse destinate al trattamento di CIGD, ha assegnato alla Regione Puglia una prima quota delle risorse di cui all'art. 22, comma 3 del D.L. 18/20, pari a 106.559.680,00 mln di euro;
- in data 20 marzo 2020 Regione Puglia e le Parti sociali hanno sottoscritto l'Accordo per la fruizione della cassa integrazione in deroga ai sensi dell'art. 22 del D.L. n. 18 del 17/03/2020 che definisce le modalità di intervento per l'attuazione delle previsioni dell'art. 22 del D.L. n.18/2020 in materia di cassa integrazione in deroga in conseguenza dell'emergenza epidemiologica da COVID 19;

Considerato che:

- le imprese indicate nell'allegato A, parte integrante del presente provvedimento, hanno presentato a mezzo pec le istanze di cassa interazione in deroga ai sensi del D.L. n. 18/2020, debitamente acquisite al protocollo con i numeri indicati nello stesso allegato;
- l'istruttoria sulle citate istanze di Cassa integrazione in deroga si è conclusa con esito positivo (fascicolo n. 323 del portale Sintesi);

Ritenuto, pertanto, di procedere ad autorizzare il trattamento di Cassa integrazione in deroga di cui all'articolo 22 del D.L. n. 18/2020 e all'Accordo Quadro Regione Puglia – Parti Sociali del 20 marzo 2020, in favore delle imprese di cui all'allegato A, parte integrante del presente provvedimento;

VERIFICA AI SENSI DEL D. Lgs 196/03

Garanzie alla riservatezza

La pubblicazione dell'atto all'albo, salve le garanzie previste dalla legge 241/90 in tema di accesso ai documenti amministrativi, avviene nel rispetto della tutela alla riservatezza dei cittadini, secondo quanto disposto dal Dlgs 196/03 in materia di protezione dei dati personali, nonché dal vigente regolamento regionale n.5/2006 per il trattamento dei dati sensibili e giudiziari.

Ai fini della pubblicità legale, l'atto destinato alla pubblicazione è redatto in modo da evitare la diffusione di dati personali identificativi non necessari ovvero il riferimento a dati sensibili; qualora tali dati fossero indispensabili per l'adozione dell'atto, essi sono trasferiti in documenti separati, esplicitamente richiamati.

ADEMPIMENTI CONTABILI AI SENSI DELLA D.Lgs. n.118/2011

Il presente provvedimento non comporta alcun mutamento qualitativo e quantitativo di entrata o di spesa né a carico del bilancio regionale né a carico degli Enti per i cui debiti i creditori potrebbero rivalersi sulla Regione ed è escluso ogni onere aggiuntivo rispetto a quelli già autorizzati a valere sullo stanziamento previsto dal bilancio regionale.

Ritenuto di dover provvedere in merito,

DETERMINA

Per le motivazioni esposte in premessa che costituisce parte integrante del presente provvedimento:

1. di autorizzare il trattamento di Cassa integrazione in deroga di cui all'articolo 22 del D.L. n. 18/2020 e all'Accordo Quadro Regione Puglia – Parti Sociali del 20 marzo 2020, in favore delle imprese di cui all'allegato A, parte integrante del presente provvedimento;
2. di dare atto che l'efficacia del presente provvedimento è subordinata alla verifica da parte dell'INPS, cui lo stesso sarà inviato in modalità telematica entro quarantotto ore dalla sua adozione, del rispetto dei limiti di spesa di cui al comma 3 dell'art. 22 del D.L. n. 18/2020;
3. di dare atto che avverso il presente provvedimento è ammesso ricorso con le modalità e nei tempi previsti dalla normativa vigente.

Il presente provvedimento, redatto in unico esemplare, composto da n° 27 facciate, compreso l'allegato "A":

- viene redatto in forma integrale, nel rispetto della tutela alla riservatezza dei cittadini, secondo quanto disposto dal D. lgs 196/03 in materia di protezione dei dati personali e ss. mm. e ii;
- è immediatamente esecutivo;
- sarà pubblicato, sul portale www.sistema.puglia.it;
- sarà reso disponibile nel sito ufficiale della Regione Puglia www.regione.puglia.it nella sezione "Amministrazione Trasparente";
- sarà trasmesso in copia conforme all'originale al Segretariato Generale della Giunta Regionale;
- sarà trasmesso in copia all'Assessore al Lavoro;
- sarà pubblicato sul BURP ai fini della notifica agli interessati.

Il Dirigente della Sezione Promozione e Tutela del lavoro
Dott.ssa Luisa Anna FIORE

Allegato A

ISTANZE AUTORIZZATE

N.	DATA PROT.	Prot. Istanza	Matricola INPS	Denominazione Azienda	Sede Operativa	PR	N. Lav.	Totale Ore	Data Inizio CIG	Data Fine CIG
1	09/04/2020	8275	7804777918	"B. & D." s.r.l.	GROTTAGLIE	TA	2	280	09/03/2020	04/04/2020
2	08/04/2020	8046	0915920905	"STUDIO IL" DI LENOCI INNOCENZO	MONOPOLI	BA	2	192	16/03/2020	26/04/2020
3	06/04/2020	6952	0919728363	10DECIMI S.R.L.	BARI	BA	1	270	16/03/2020	17/05/2020
4	06/04/2020	6952	0919728363	10DECIMI S.R.L.	BARI	BA	1	324	16/03/2020	17/05/2020
5	06/04/2020	6952	0919728363	10DECIMI S.R.L.	BARI	BA	1	216	16/03/2020	17/05/2020
6	06/04/2020	6952	0919728363	10DECIMI S.R.L.	BARI	BA	2	720	16/03/2020	17/05/2020
7	09/04/2020	8254	0917812219	3B BIOFORNITURE SRL	BARI	BA	3	594	23/03/2020	23/05/2020
8	14/04/2020	9198	0912406516	A.D.MEDICAL & PARTNERS S.R.L.	CONVERSANO	BA	2	720	02/03/2020	03/05/2020
9	16/04/2020	9910	0917961214	A.M.T. SERVICES S.R.L.	BARI	BA	4	1.440	23/03/2020	23/05/2020
10	08/04/2020	8028	4104141261	A.T.F. S.R.L.	LECCE	LE	1	135	02/03/2020	02/05/2020
11	16/04/2020	10080	3103362181	ABBENANTE ETTORE GUIDO ALESSANDRO	APRICENA	FG	2	150	16/03/2020	17/04/2020
12	06/04/2020	6945	4109696766	ABC CONTRACT SRL	LECCE	LE	3	760	25/03/2020	26/05/2020
13	14/04/2020	09246	0920212868	ACQUADIGI S.R.L.	ALTAMURA	BA	1	360	09/03/2020	08/05/2020
14	17/04/2020	11106	0914398729	AGENZIA ALBANESE DI ALBANESE FRANCESCA	TRIGGIANO	BA	2	324	09/03/2020	10/05/2020
15	17/04/2020	0792	1605279523	AGRIMI LAURA	SAN PANCRAZIO SALENTINO	BR	1	162	16/03/2020	16/05/2020
16	14/04/2020	09266	4104175709	AGROSI CLAUDIO	MAGLIE	LE	1	74	12/03/2020	13/05/2020
17	16/04/2020	09795	0913993930	AL SORSO PREFERITO DI LONIGRO MARIA & C. S.A.S.	BARI	BA	5	1.329	12/03/2020	09/05/2020
18	09/04/2020	8268	0918855941	ALBAFARMA di GRANDOLFO ALBA	BARI	BA	1	180	11/03/2020	12/05/2020
19	14/04/2020	9173	0915781799	ALDOPREITESRL	POLIGNANO A MARE	BA	4	792	09/03/2020	10/05/2020
20	06/04/2020	6953	4106523524	ALIBAR S.R.L.	MELPIGNANO	LE	4	1.017	09/03/2020	09/05/2020
21	17/04/2020	11100	1603611787	ALO' COSIMO DAMIANO	VILLA CASTELLI	BR	5	1.566	09/03/2020	08/05/2020
22	08/04/2020	8198	0000000000	ALTA DEFINIZIONE OTTICI S.R.L.S.	MODUGNO	BA	2	585	10/03/2020	11/05/2020
23	10/04/2020	08758	4110744661	ALTEA SRLS	VEGLIE	LE	1	270	09/03/2020	09/05/2020
24	08/04/2020	8188	0918643900	AM & PARTNERS SOCIETÃ COOPERATIVA	BARI	BA	3	630	09/03/2020	08/05/2020
25	10/04/2020	08655	1604925152	AN.FA FORNITURE	BRINDISI	BR	3	306	16/03/2020	16/05/2020
26	08/04/2020	7978	0911871300	ANCONA DOTT. VITO ROBERTO	BARI	BA	3	675	16/03/2020	16/05/2020
27	16/04/2020	09779	7805304740	ANFFAS"DANTE TORRACO" ONLUS	TARANTO	TA	3	480	09/03/2020	10/05/2020
28	14/04/2020	9181	0912668855	ANGELO SILVESTRI & C. SRL	BITRITTO	BA	3	984	01/04/2020	30/05/2020
29	16/04/2020	10322	0918672195	ANNALU' SRL	POLIGNANO A MARE	BA	1	251	11/03/2020	09/05/2020

Allegato A

ISTANZE AUTORIZZATE

30	09/04/2020	08306	0919074651	ANTEPRIMA di GIORGINO F.CO & SURIANO G.NNI SNC	ANDRIA	BT	2	90	09/03/2020	10/05/2020
31	16/04/2020	9922	1605088291	ANTONACI EVA	BRINDISI	BR	1	162	12/03/2020	13/05/2020
32	16/04/2020	9783	0920618666	APPAREIL FASHION STORE DI CECINNATI DONATO	MODUGNO	BA	1	212	10/03/2020	10/05/2020
33	09/04/2020	8624	0920650387	ARABA FENICE SRL	PUTIGNANO	BA	3	378	02/03/2020	02/05/2020
34	15/04/2020	09629	0920380552	ARBORE ELEONORA	MODUGNO	BA	6	873	09/03/2020	09/05/2020
35	09/04/2020	8285	0920561580	ARCHIMETRICA INTERIOR LAB DI NICO LATORRE	ADELFIA	BA	1	180	09/03/2020	09/05/2020
36	09/04/2020	8329	0920647356	ARDITO DOMENICO	GIOIA DEL COLLE	BA	2	306	12/03/2020	09/05/2020
37	16/04/2020	10383	0916961314	ARESTA ANNA	BITRITTO	BA	2	378	17/03/2020	17/05/2020
38	06/04/2020	7061	0915285284	ARNESE LEONARDO	BARI	BA	2	270	03/03/2020	03/05/2020
39	10/04/2020	8750	4110841247	ARTE DEL GUSTO di Chetta Sandro	TAVIANO	LE	2	177	23/03/2020	23/05/2020
40	17/04/2020	0784	7805065029	ASSIPROMINVEST S.A.S. DI LUCREZIA VINCI & C. SAS	MARTINA FRANCA	TA	2	517	16/03/2020	16/05/2020
41	17/04/2020	0843	0920085471	ASSOCIAZIONE ACCADEMIA CITTADELLA NICOLAIANA	BARI	BA	2	360	16/03/2020	16/05/2020
42	16/04/2020	10091	3105387630	ATELIER SICILIANO SRL	SAN GIOVANNI ROTONDO	FG	4	720	13/03/2020	07/05/2020
43	17/04/2020	10994	1605026578	AURORA TRAVEL SRLS	BRINDISI	BR	2	351	09/03/2020	09/05/2020
44	17/04/2020	10995	0912121730	AURUM S.R.L.	BARI	BA	4	776	11/03/2020	09/05/2020
45	16/04/2020	0043	0918973539	AUTOCOMPONENTS S.R.L.	BARI	BA	3	846	12/03/2020	13/05/2020
46	15/04/2020	09436	0919311655	AUTOPOLI SRL	BARI	BA	4	756	09/03/2020	09/05/2020
47	10/04/2020	08666	7805039167	AUTORICAMBI DE PASQUALE G. E C. S.A.S.	MARTINA FRANCA	TA	3	1.080	09/03/2020	10/05/2020
48	08/04/2020	8050	0911414192	AUTOSTAR S.r.l.	TRIGGIANO	BA	2	576	16/03/2020	17/05/2020
49	16/04/2020	0040	0916798660	AZIENDA VINICOLA CALICE VINI S.R.L.	CORATO	BA	1	180	16/03/2020	16/05/2020
50	16/04/2020	9794	0915882618	BABY & CO S.R.L.	MOLFETTA	BA	5	1.008	09/03/2020	10/05/2020
51	14/04/2020	09235	0914893022	BACCARO PIETRO	ALBEROBELLO	BA	1	180	12/03/2020	10/05/2020
52	17/04/2020	11125	4106627079	BACILE FABIO	SPONGANO	LE	2	234	16/03/2020	16/05/2020
53	09/04/2020	8290	0918666033	BAGS & SERVICE S.R.L.	BARI	BA	2	360	09/03/2020	10/05/2020
54	16/04/2020	0217	0912648752	BALDASSARRE E SALLUSTIO	BARI	BA	3	363	10/03/2020	09/05/2020
55	08/04/2020	8045	0918625928	BALUSCI SRLS	MONOPOLI	BA	2	224	09/03/2020	26/04/2020
56	09/04/2020	8245	0915159312	BAR DEGLI ANGELI DI MOSCHETTI ANGELO	CAPURSO	BA	2	351	11/03/2020	09/05/2020
57	08/04/2020	8025	0915790982	BAR FANTASY di Sassanelli Annibale & c. Snc	TRIGGIANO	BA	1	126	12/03/2020	09/05/2020
58	06/04/2020	6946	0918164568	BAR GIGINO S.A.S. DI DI VENERE TIZIANA E NICOLAA & C.	BARI	BA	3	567	09/03/2020	30/04/2020
59	07/04/2020	7743	3105699388	BAR JOLLY 2 di DE SANTIS GIANLUCA	TORREMAGGIORE	FG	1	216	09/03/2020	03/05/2020

Allegato A

ISTANZE AUTORIZZATE

60	16/04/2020	9915	7805953199	BAR MJSVAGO di D'ANVERSA GIANNI	LATERZA	TA	2	288	11/03/2020	10/05/2020
61	14/04/2020	9170	0919849789	BAR NAPOLI S.N.C. DI LATTARULO ANGELA E ANTONICELLI GIOVANNI	GIOIA DEL COLLE	BA	2	210	12/03/2020	09/05/2020
62	14/04/2020	09233	0915233360	BAR PASTICCERIA CHANTILLY DEI F.LLI STANO & C. SNC	SANTERAMO IN COLLE	BA	2	297	12/03/2020	13/05/2020
63	16/04/2020	9914	7806073900	BAR TABACCHI DI BONGERMINO MARIO	LATERZA	TA	4	351	11/03/2020	10/05/2020
64	14/04/2020	9207	7804222216	BAR TRENTO DI MORELLI MASSIMO	TARANTO	TA	2	333	16/03/2020	17/05/2020
65	14/04/2020	09263	4107601412	BARBA ANTONIO	SALICE SALENTINO	LE	5	1.098	12/03/2020	11/05/2020
66	14/04/2020	09256	4105426048	BASE COLORI SRL	MONTERONI DI LECCE	LE	2	540	23/03/2020	23/05/2020
67	14/04/2020	09241	0919823525	BEGAN SRL	GIOIA DEL COLLE	BA	4	510	12/03/2020	09/05/2020
68	15/04/2020	09634	7806539512	BELLO GIULIANA	STATTE	TA	1	40	02/03/2020	02/05/2020
69	16/04/2020	9929	0918551072	BERARDINO GRAZIANA	BARLETTA	BT	1	108	12/03/2020	12/05/2020
70	14/04/2020	9186	0920237315	BERNOCCO VINCENZO	CORATO	BA	1	162	09/03/2020	09/05/2020
71	17/04/2020	0668	0917236897	BEVIAMOCI SU S.R.L.	BARLETTA	BT	2	306	16/03/2020	16/05/2020
72	08/04/2020	8024	4105538473	BOCCADAMO CESARE ANTONIO	PRESICCE-ACQUARICA	LE	1	225	09/03/2020	09/05/2020
73	17/04/2020	0830	0909445597	BONASIA NICOLA	BITONTO	BA	1	360	02/03/2020	02/05/2020
74	17/04/2020	11005	4110809526	BORGO NUOVO SAS DI PROTOPAPA GRETA	MATINO	LE	1	360	02/03/2020	02/05/2020
75	17/04/2020	0832	4107097512	BOTRUGNO GIUSEPPE	MURO LECCESE	LE	3	468	02/03/2020	03/05/2020
76	14/04/2020	09240	0911254277	BOX OFFICE S.R.L.	ALTAMURA	BA	3	720	09/03/2020	09/05/2020
77	27/03/2020	0004611.	0908652587	BREAK TIME SNC	BISCEGLIE	BT	3	540	12/03/2020	13/05/2020
78	17/04/2020	0790	3104805762	BRUNO E NUNZIA DI NARDELLA B. & C. SNC	SAN GIOVANNI ROTONDO	FG	2	144	02/03/2020	02/05/2020
79	16/04/2020	09939	7806745098	BUONGIORNODOTTORE SRL	TARANTO	TA	2	270	09/03/2020	09/05/2020
80	16/04/2020	10092	3106731414	BURKY SAS DI MENDUNI ALFONSO & C.	FOGGIA	FG	2	324	12/03/2020	11/05/2020
81	16/04/2020	10319	7806006438	BUSCICCHIO MARIA ROSARIA	TARANTO	TA	1	216	16/03/2020	16/05/2020
82	14/04/2020	9226	0910316202	BY MORIS S.A.S. di LADISA ALESSANDRO GIROLAMO & C.	BARI	BA	1	360	09/03/2020	07/05/2020
83	09/04/2020	8262	0918641485	C&C SRLS	BITRITTO	BA	3	765	02/03/2020	02/05/2020
84	10/04/2020	08768	0918345990	CAFE' ROYAL DI CARBUTTI E MANSI SNC	ANDRIA	BT	5	360	09/03/2020	10/05/2020
85	09/04/2020	8256	0916864031	CAFFE' DEL FERRARESE S.R.L.	BARI	BA	1	135	12/03/2020	09/05/2020
86	16/04/2020	09942	7805688871	CAFFE' DEL MARCHESE DI CEFALO MARIO	LATERZA	TA	1	162	11/03/2020	10/05/2020
87	07/04/2020	7701	0917337918	CAFFE' DIVINO DI VERZICCO ONOFRIO	TRANI	BT	2	270	12/03/2020	09/05/2020
88	17/04/2020	11134	0914565110	CAFFE' GARIBALDI DI LIONETTI ANTONIO	CASSANO DELLE MURGE	BA	1	204	12/03/2020	09/05/2020
89	10/04/2020	08660	0915613601	CAFFE' LETTERARIO	BARLETTA	BT	3	420	11/03/2020	08/05/2020

Allegato A

ISTANZE AUTORIZZATE

90	17/04/2020	11006	4110681120	CAFFE' NOIR SRLS	NARDO'	LE	3	528	12/03/2020	30/04/2020
91	08/04/2020	8071	1604442276	CAFFETTERIA 900 DI MONTANARO DAVIDE	BRINDISI	BR	5	702	12/03/2020	13/05/2020
92	15/04/2020	9407	0918038696	CAFFETTERIA CRISPI di LIBORIA E SAVINO TESORO &. C. S.A.S.	ANDRIA	BT	2	405	16/03/2020	16/05/2020
93	17/04/2020	0657	0918889984	CAFFETTERIA ITALIA DI FABIO PASQUALICCHIO	BARI	BA	1	180	12/03/2020	09/05/2020
94	17/04/2020	10988	0910130729	CALELLA NATALE	ALBEROBELLO	BA	3	384	09/03/2020	09/05/2020
95	09/04/2020	08330	3106403300	CAMERA SINDACALE A.L.D.E.P.I. FOGGIA	FOGGIA	FG	3	195	16/03/2020	04/04/2020
96	17/04/2020	11126	0915393972	CAMPIONE SRL	BARI	BA	1	180	09/03/2020	10/05/2020
97	17/04/2020	11113	3106364700	CANISTRO ONOFRIO	FOGGIA	FG	2	360	12/03/2020	13/05/2020
98	14/04/2020	9178	0917809783	CAPORUSSO ALESSANDRO	BARI	BA	1	216	16/03/2020	17/05/2020
99	17/04/2020	10992	0910491765	CARADONNA CARLO	BARI	BA	1	180	23/03/2020	09/05/2020
100	03/05/2020	6783	0920239133	CARELLA GEREMIA, SCHIFALACQUA STEFANIA E VITULLI ANTONELLA SNC	BARI	BA	4	640	23/03/2020	16/05/2020
101	09/04/2020	08307	0915047684	CASA IN S.R.L.	ANDRIA	BT	2	360	13/03/2020	10/05/2020
102	16/04/2020	10555	0907809975	CASCELLA V.ZO E COSTANTINO SNC	MOLA DI BARI	BA	1	216	11/03/2020	10/05/2020
103	16/04/2020	10086	4107764953	CASOTTI S.A.S. DI BUSTI DAMIANO & C.	GALLIPOLI	LE	3	468	09/03/2020	09/05/2020
104	10/04/2020	08667	7806203721	CASTELLANA FRANCO	MARTINA FRANCA	TA	1	180	09/03/2020	10/05/2020
105	17/04/2020	11015	0915195376	CASTELLANO CLAUDIO LUIGI	SANTERAMO IN COLLE	BA	6	831	08/03/2020	09/05/2020
106	14/04/2020	9219	7805117559	CASTELLANO MASSIMO	TARANTO	TA	3	441	12/03/2020	09/05/2020
107	16/04/2020	10308	3107699481	CASTELLUCCIA MARIA, ENZA	ISCHITELLA	FG	1	360	10/03/2020	11/05/2020
108	14/04/2020	9228	0913711598	CATALANO TERESA	CORATO	BA	1	180	09/03/2020	09/05/2020
109	17/04/2020	0672	4104863657	CATALDI ANTONIO	GALLIPOLI	LE	4	996	01/04/2020	30/05/2020
110	14/04/2020	09245	0913113952	CATALDI MARIANNA	ALBEROBELLO	BA	2	504	02/03/2020	03/05/2020
111	08/04/2020	8262	1600000000	CAVALLO GIUSEPPE	OSTUNI	BR	1	45	09/03/2020	09/05/2020
112	08/04/2020	8151	4104317147	CAZZATO ANTONIO VITO	PRESICCE-ACQUARICA	LE	2	540	09/03/2020	09/05/2020
113	16/04/2020	10451	0905204266	CEA VINCENZO	GRUMO APPULA	BA	4	648	09/03/2020	09/05/2020
114	09/04/2020	8278	1605232852	CED & SERVICES SRLS	SAN VITO DEI NORMANNI	BR	3	720	12/03/2020	13/05/2020
115	17/04/2020	11132	0919713716	CELIFOOD SRL	MODUGNO	BA	4	936	02/03/2020	03/05/2020
116	16/04/2020	10106	0916390943	CELLAMARE & CO. SAS DI CELLAMARE DANILO	BARI	BA	2	250	09/03/2020	10/05/2020
117	17/04/2020	0847	0910989592	CENTRO CARDIOVASCOLARE DEL DOTTOR SAGGESE GIOVANNI SRL	BARLETTA	BT	3	756	16/03/2020	16/05/2020
118	17/04/2020	11143	0910631284	CENTRO CARNI CICCARONE S.n.c.	SANTERAMO IN COLLE	BA	1	216	09/03/2020	09/05/2020
119	17/04/2020	0840	0910925950	CENTRO DIAGNOSTICO DI MEDICINA NUCLEARE SRL	BARI	BA	3	990	13/03/2020	14/05/2020

Allegato A

ISTANZE AUTORIZZATE

120	17/04/2020	0807	0913922024	CENTRO ELABORAZIONE DATI	MONOPOLI	BA	1	180	16/03/2020	16/05/2020
121	17/04/2020	0806	0913922024	CENTRO ELABORAZIONE DATI	MONOPOLI	BA	2	270	16/03/2020	16/05/2020
122	07/04/2020	7753	4110480099	CENTRO S. ANGELO POLO MEDICO PSICOLOGICO	LECCE	LE	2	612	16/03/2020	16/05/2020
123	14/04/2020	9202	0906895135	CENTRO SERV.MARKETING LA TERRAZZA SNC	BARI	BA	3	900	04/03/2020	05/05/2020
124	17/04/2020	0815	0907618441	CENTRO SPECIALISTICO PER LA CURA DEL DIABETE SRL	BARI	BA	5	1.278	13/03/2020	14/05/2020
125	17/04/2020	0824	0910989592	CENTRO SPORTIVO LIG 2.0 S.S.D. A R.L.	BARLETTA	BT	5	1.512	09/03/2020	09/05/2020
126	14/04/2020	09268	4109124698	CENTRODENTALE S.R.L.	GALATONE	LE	1	225	01/04/2020	31/05/2020
127	16/04/2020	0051	4104290862	CERAMICA SUD SRL	MELENDUGNO	LE	4	1.125	30/03/2020	31/05/2020
128	16/04/2020	9913	3107864559	CERAMICHE E PASSIONI DI BERTHOUD ENZO E CARBONELLA ANTONIETTA PIA & C. SAS	VICO DEL GARGANO	FG	2	720	10/03/2020	11/05/2020
129	08/04/2020	8026	7805940966	CEVIP s.r.l.	TARANTO	TA	1	72	16/03/2020	17/05/2020
130	06/04/2020	6956	0915576526	CHARMS SAS di CRISTOFORO TERMINE & C.	TRANI	BT	2	522	09/03/2020	09/05/2020
131	31/03/2020	5560	0918642596	CHIARAPPA INVESTIMENTI S.R.L.	POLIGNANO A MARE	BA	2	540	11/03/2020	10/05/2020
132	16/04/2020	10315	7806313732	CIAVER SOCIETA' COOPERATIVA	TARANTO	TA	4	666	09/03/2020	10/05/2020
133	14/04/2020	9175	0920202968	CICORELLA MICHELE	CORATO	BA	1	162	09/03/2020	09/05/2020
134	07/04/2020	7769	0910214777	CIPRIANI E NANCY S.R.L.	CORATO	BA	3	846	16/03/2020	16/05/2020
135	15/04/2020	09437	4104481598	CLARK S.R.L.	PARABITA	LE	12	2.301	01/04/2020	02/06/2020
136	17/04/2020	11004	2280715459	CLEMED SRL	LATERZA	TA	1	150	09/03/2020	10/05/2020
137	09/04/2020	8276	7805331117	CLIMANDITA SAS DI ANGELO DI TARANTO	TARANTO	TA	1	202	23/03/2020	23/05/2020
138	17/04/2020	0822	4110705576	COFFEE BAR YOU DI SERGIO PELLE'	MURO LECCESE	LE	2	288	02/03/2020	03/05/2020
139	16/04/2020	10558	0918951113	COLELLA GAETANO	CONVERSANO	BA	3	810	01/03/2020	02/05/2020
140	16/04/2020	10550	0000262652	COLIZZI GIUSEPPA	SPECCHIA	LE	1	351	23/03/2020	23/05/2020
141	09/03/2020	8620	0919724626	COLONNA VALERIA	ADELFIA	BA	1	90	09/03/2020	30/04/2020
142	17/04/2020	0655	0920672309	COLUNI SPORT & RESORT S.R.L.	GRAVINA IN PUGLIA	BA	2	234	25/03/2020	20/05/2020
143	14/04/2020	9191	0918922221	COMES PAOLO	POLIGNANO A MARE	BA	1	216	10/03/2020	11/05/2020
144	17/04/2020	11142	7802756308	CONFORTI FRANCESCO	MOTTOLA	TA	2	720	10/03/2020	09/05/2020
145	17/04/2020	11097	0913796546	CONSOLE FRANCESCO SRL	PUTIGNANO	BA	1	180	09/03/2020	09/05/2020
146	07/04/2020	7742	0913492475	CONSULENZA E FINANZA DI RITELLA SALVATORE	PUTIGNANO	BA	1	207	02/03/2020	02/05/2020
147	17/04/2020	11098	4103287931	CONTE FRANCESCA	LECCE	LE	3	680	24/03/2020	24/05/2020
148	17/04/2020	10985	7805706306	CONTE MASSIMO	MONTEMESOLA	TA	0	166	10/03/2020	09/05/2020
149	17/04/2020	0654	0918361356	CONTESSA DOMENICO	MOLA DI BARI	BA	1	162	11/03/2020	09/05/2020

Allegato A

ISTANZE AUTORIZZATE

150	14/04/2020	9190	0919383773	COOPAR STORE S.R.L.	ALTAMURA	BA	3	1.080	23/03/2020	23/05/2020
151	14/04/2020	09260	4105702733	COOPERATIVA CO.SE.R.I. A R.L.	CAVALLINO	LE	2	585	09/03/2020	09/05/2020
152	09/04/2020	8293	0918615725	COPPOLA PIERANDREA	CANOSA DI PUGLIA	BT	1	45	16/03/2020	16/05/2020
153	17/04/2020	0853	0910989592	COSMOPRESS S.R.L.	BARLETTA	BT	3	576	09/03/2020	09/05/2020
154	10/04/2020	0876	4106555345	CRISTAL SRL	COPERTINO	LE	3	729	02/03/2020	03/05/2020
155	17/04/2020	0781	0912151935	CSAD CENTRO STUDI AMBIENTALI E DIREZIONALI SOC. COOP.	BARI	BA	3	540	16/03/2020	16/05/2020
156	17/04/2020	0659	0918467124	CULTIVAR sas di Saulo Addari	LOCOROTONDO	BA	1	162	02/03/2020	03/05/2020
157	10/04/2020	08662	3108234890	CVM MOBILI SRL	CERIGNOLA	FG	1	180	02/03/2020	02/05/2020
158	07/04/2020	7707	0919355396	D DATA & SERVICE S.R.L.	TRIGGIANO	BA	1	270	16/03/2020	16/05/2020
159	16/04/2020	10110	1603175672	DAEL SRL	MESAGNE	BR	5	1.317	12/03/2020	13/05/2020
160	16/04/2020	10085	4101268341	D'AMBROSIO FULVIO	LECCE	LE	2	360	09/03/2020	09/05/2020
161	16/04/2020	10452	3103137613	DAMIANO DI FERRANTE ANDREA & F.LLI S.N.C.	FOGGIA	FG	3	954	13/03/2020	14/05/2020
162	07/04/2020	7739	0917865345	DAMON SRL	NOICATTARO	BA	4	1.260	23/03/2020	24/05/2020
163	06/04/2020	6950	0917115178	DAMORE GIOVANNI	POLIGNANO A MARE	BA	1	152	09/03/2020	30/04/2020
164	06/04/2020	7014	0920240740	D'ATRI ANTONIO	CAPURSO	BA	1	270	16/03/2020	17/05/2020
165	16/04/2020	09935	0003980006	D'AVOLIO DONATA	ISCHITELLA	FG	4	680	10/03/2020	11/05/2020
166	07/04/2020	7713	0920527243	DE BARTOLO LUIGI	MOLFETTA	BA	1	216	09/03/2020	09/05/2020
167	08/04/2020	8055	3108122465	DE BONIS MICHELANGELO	SAN GIOVANNI ROTONDO	FG	1	140	12/03/2020	30/04/2020
168	08/04/2020	8057	3108162560	DE BONIS MICHELANGELO	SAN GIOVANNI ROTONDO	FG	1	140	12/03/2020	30/04/2020
169	16/04/2020	10579	3107384804	DE FILIPPO SRL	FOGGIA	FG	3	264	12/03/2020	09/05/2020
170	15/04/2020	09425	4108796270	DE GIOVANNI ANTONIO AGOSTINO	SPECCHIA	LE	3	540	01/04/2020	02/06/2020
171	17/04/2020	0813	4107305129	DE PASCALI MAURO	MURO LECCESE	LE	2	468	02/03/2020	03/05/2020
172	15/04/2020	09441	1605199010	DE SANTIS LORETA	FASANO	BR	1	360	16/03/2020	16/05/2020
173	16/04/2020	10553	0919254477	DE SARIO DOMENICO	BITONTO	BA	2	288	09/03/2020	10/05/2020
174	17/04/2020	0676	4109107222	DE TURRIS TIZIANA ADDOLORATA	UGENTO	LE	2	432	09/03/2020	10/05/2020
175	07/04/2020	7752	3102925974	DELCA DI DEL VICARIO G. & C. SNC	SAN SEVERO	FG	4	1.107	16/03/2020	17/05/2020
176	17/04/2020	0810	3107455629	DELIAMICHELE	SAN MARCO IN LAMIS	FG	2	432	02/03/2020	02/05/2020
177	14/04/2020	9195	0916952929	DELISO NICOLA	MOLA DI BARI	BA	3	243	16/03/2020	17/05/2020
178	09/04/2020	08625	0914955553	DELL'ACCIO CATALDO	CORATO	BA	1	135	09/03/2020	09/05/2020
179	16/04/2020	0230	0917904440	DELTA TRAVEL SERVICES SNC	BARI	BA	3	1.038	01/04/2020	31/05/2020

Allegato A

ISTANZE AUTORIZZATE

180	14/04/2020	09269	4110168047	DEPA SALENTO S.R.L.S.	SAN DONATO DI LECCE	LE	3	918	12/03/2020	13/05/2020
181	16/04/2020	10566	0914418236	D'EREDITA' GIUSEPPE	GRAVINA IN PUGLIA	BA	2	540	09/03/2020	09/05/2020
182	16/04/2020	10567	0910123758	DI BARI MARIA	MODUGNO	BA	1	90	19/03/2020	18/05/2020
183	17/04/2020	11085	1602646133	DI BARI TEODORO	FASANO	BR	1	144	16/03/2020	16/05/2020
184	14/04/2020	09237	9109447400	DI COSOLA GIUSEPPE	TRIGGIANO	BA	2	240	11/03/2020	31/03/2020
185	17/04/2020	11129	4104834866	DI FILIPPO ALDO	GALATINA	LE	1	180	09/03/2020	09/05/2020
186	09/04/2020	8280	3902698676	DI PIETRO LUCA	LECCE	LE	4	774	01/04/2020	31/05/2020
187	10/04/2020	08762	4107650003	DI SECLI' FRANCESCO	TAURISANO	LE	1	204	12/03/2020	09/05/2020
188	09/04/2020	8314	7803634377	DI VENTURA ROCCO	SAN MARZANO DI SAN GIUSEPPE	TA	3	369	09/03/2020	09/05/2020
189	08/04/2020	8020	3106306320	DICORSOANGELA	LUCERA	FG	3	108	11/03/2020	31/03/2020
190	16/04/2020	9912	3107905270	DIEMME DISTRIBUZIONE S.R.L.	CERIGNOLA	FG	3	810	23/03/2020	23/05/2020
191	16/04/2020	10396	7805967635	DIFINO GIOIELLI S.R.L.	MARTINA FRANCA	TA	2	360	02/03/2020	02/05/2020
192	16/04/2020	10560	0916393074	DIFONZO VITO	CASSANO DELLE MURGE	BA	1	162	27/03/2020	13/05/2020
193	14/04/2020	9213	7805973595	DIGIT SERVICE S.R.L.	TARANTO	TA	1	212	02/03/2020	02/05/2020
194	10/04/2020	08770	1604976562	DISCOTECA GAYA' DI VINCENZO FAGIANO	MESAGNE	BR	1	360	12/03/2020	13/05/2020
195	16/04/2020	0058	3106042051	DISTASO ROSARIO	MARGHERITA DI SAVOIA	BT	1	270	01/03/2020	02/05/2020
196	08/04/2020	8189	0917666739	DISTRICT DI LISA E FRANCESCO MASTROLONARDO	TRIGGIANO	BA	2	282	01/04/2020	30/05/2020
197	17/04/2020	11104	3103231562	DIVA CAFE' di Antonucci Michele	TORREMAGGIORE	FG	3	648	12/03/2020	13/05/2020
198	16/04/2020	10305	0919659568	DIVINANDO di ROSA MOZZILLO	BISCEGLIE	BT	1	72	09/03/2020	02/05/2020
199	16/04/2020	0067	4110661522	DLM CONSULTING & SERVICE SOOC COOP	LECCE	LE	2	630	09/03/2020	09/05/2020
200	14/04/2020	9192	0920123364	DN MEDICA SRL	MOLA DI BARI	BA	1	144	16/03/2020	17/05/2020
201	17/04/2020	0662	3104151050	DOLCE VITA SNC	FOGGIA	FG	3	810	16/03/2020	16/05/2020
202	17/04/2020	0809	0916782508	DOLCI VOGLIE DI BOVE CLAUDIO	PUTIGNANO	BA	2	360	09/03/2020	09/05/2020
203	17/04/2020	0661	7804384545	DOTT. CIMAGLIA MICHELANGELO	TARANTO	TA	1	360	23/03/2020	24/05/2020
204	09/04/2020	8253	0908335383	DOTT.COSENTINO DOMENICO	MODUGNO	BA	3	936	12/03/2020	13/05/2020
205	16/04/2020	10399	4107018625	DOTT.GIANNOTTA SALVATORE	VEGLIE	LE	1	144	02/03/2020	02/05/2020
206	16/04/2020	9932	0905546614	DR.TAMBURRI E. & DR.ZIGOLILLO A.	ANDRIA	BT	2	560	09/03/2020	25/04/2020
207	17/04/2020	0837	3103447644	DRAGANO MICHELE	SAN GIOVANNI ROTONDO	FG	1	162	02/03/2020	03/05/2020
208	17/04/2020	0801	3106321675	DRAGANO SAVERIO	SAN GIOVANNI ROTONDO	FG	1	351	02/03/2020	02/05/2020
209	17/04/2020	11014	4110035206	DUE EFFE MOTO S.R.L.	CAVALLINO	LE	4	1.080	09/03/2020	09/05/2020

Allegato A

ISTANZE AUTORIZZATE

210	09/04/2020	8313	7806864191	DUEMILADIECI CAFFE' NEWS SRL	TARANTO	TA	1	108	12/03/2020	12/05/2020
211	08/04/2020	8075	4110269562	EASY BOOKING S.R.L.	CORSANO	LE	2	540	09/03/2020	10/05/2020
212	16/04/2020	10109	1603377218	EDIL FER SRL	FRANCAVILLA FONTANA	BR	3	720	16/03/2020	17/05/2020
213	15/04/2020	9418	1603374389	EFFECI' di Cristiano Ventruto	BRINDISI	BR	3	669	12/03/2020	12/05/2020
214	17/04/2020	0656	0909251831	EFFEGI DI GERMINARIO MICHELANGELO & C SAS	MODUGNO	BA	4	1.260	01/03/2020	02/05/2020
215	14/04/2020	09234	0910808978	EL.TA. AMMINISTRAZIONE E FINANZA SRL	BARI	BA	4	765	02/03/2020	02/05/2020
216	07/04/2020	7715	7806546280	EL.TAR. S.R.L.	TARANTO	TA	2	401	12/03/2020	09/05/2020
217	16/04/2020	10317	7806739239	ELIA ESTER	LATERZA	TA	1	162	11/03/2020	10/05/2020
218	10/04/2020	08661	0917825240	ELLEMMEGROUP	ANDRIA	BT	2	172	02/03/2020	03/05/2020
219	17/04/2020	0818	3107866973	ENCA SRL	SAN GIOVANNI ROTONDO	FG	2	288	02/03/2020	03/05/2020
220	16/04/2020	0046	0919325898	ENO' DI ANTONIO MANFREDI	NOCI	BA	5	854	09/03/2020	09/05/2020
221	17/04/2020	10989	4110478876	ERMES PUGLIA	GALLIPOLI	LE	3	866	11/03/2020	09/05/2020
222	10/04/2020	08862	4108747689	ERRICO TIZIANA ADDOLORATA	LEVERANO	LE	1	297	02/03/2020	03/05/2020
223	07/04/2020	7706	0914886253	ESTETICA A.D.F. S.R.L. SOCIETA' UNIPERSONALE	MOLFETTA	BA	3	900	11/03/2020	09/05/2020
224	07/04/2020	7697	0920046487	EUREKA F.LLI ZAZZARA SAS DI ZAZZARA M.&C.	MONOPOLI	BA	1	216	09/03/2020	09/05/2020
225	09/04/2020	8258	0909687036	EURO CONSULTING 2000 SRL	CASTELLANA GROTTE	BA	1	252	09/03/2020	09/05/2020
226	16/04/2020	0049	0920511686	EXPERT LANGUAGE CENTER DI PRINCESA DIVINE GRACE	NOCI	BA	1	162	16/03/2020	16/05/2020
227	15/04/2020	9409	3108148427	F.LLI BUONASSISI	ORSARA DI PUGLIA	FG	1	360	12/03/2020	13/05/2020
228	10/04/2020	08766	0916978183	F.R. GROUP SRL UNIPERSONALE	ANDRIA	BT	2	344	02/03/2020	03/05/2020
229	09/04/2020	8249	4110615567	FACHECHI DEBORA	SECLI'	LE	1	196	12/03/2020	08/05/2020
230	16/04/2020	09790	0917573699	FALKRIK POINT S.R.L.	GIOIA DEL COLLE	BA	3	405	09/03/2020	10/05/2020
231	14/04/2020	9171	0910349033	FASANO RAPPRESENTANZE SAS di FASANO NATHALIE & C.	BARI	BA	4	460	01/04/2020	03/05/2020
232	09/04/2020	08626	0920042447	FASHION SNEAKERS	BARI	BA	1	225	16/03/2020	16/05/2020
233	17/04/2020	11090	1604278017	FASO CAFE' SAS DI COSTANZO G.	FASANO	BR	2	243	16/03/2020	16/05/2020
234	16/04/2020	0062	7803757410	FERRANTE DR. PAOLO	TARANTO	TA	2	540	09/03/2020	10/05/2020
235	09/04/2020	8273	7805556583	FESTA GRAZIANO	SAN GIORGIO IONICO	TA	1	270	16/03/2020	16/05/2020
236	14/04/2020	09242	0919107997	FGM SRLS	PUTIGNANO	BA	1	270	18/03/2020	16/05/2020
237	17/04/2020	11110	0914790486	FIDART SOCIETA' COOPERATIVA A R.L.	PUTIGNANO	BA	1	180	16/03/2020	16/05/2020
238	17/04/2020	11119	4110495141	FILOGRANA CESARE	NARDO'	LE	3	630	09/03/2020	09/05/2020
239	17/04/2020	11013	0919112049	FIMI S.R.L.S.	CASAMASSIMA	BA	1	90	09/03/2020	09/05/2020

Allegato A

ISTANZE AUTORIZZATE

240	16/04/2020	10097	4106823857	FIN ALEX SRL	LECCE	LE	2	630	30/03/2020	31/05/2020
241	17/04/2020	0829	3105325715	FINI S.A.S. DI FINI NICOLA & C.	SAN GIOVANNI ROTONDO	FG	2	360	02/03/2020	03/05/2020
242	16/04/2020	10568	4110466653	FIORDIPUGLIA SOCIETA' A RESPONSABILITA' LIMITATA SEMPLIFICATA	MARTANO	LE	1	360	12/03/2020	13/05/2020
243	17/04/2020	11144	4105508874	FIORE PASQUALE	GALLIPOLI	LE	1	216	10/03/2020	09/05/2020
244	07/04/2020	7763	0911611081	FIORE RENATO	BARI	BA	1	180	16/03/2020	17/05/2020
245	17/04/2020	11136	0920327324	FIRST GOLF GARDEN DI LOPOPOLO PANTALEO	BISCEGLIE	BT	1	216	09/03/2020	09/05/2020
246	16/04/2020	10554	0913202658	FLIPPER NUOTO SSD A R.L.	BARI	BA	2	675	30/03/2020	31/05/2020
247	08/04/2020	8027	0920631698	FLORIO DI FLORIO GIOVANNA	BARI	BA	2	495	16/03/2020	17/05/2020
248	17/04/2020	0820	4108793048	FO.R.UM. FORMAZIONE RISORSE UMANE	LECCE	LE	2	648	16/03/2020	16/05/2020
249	09/04/2020	8305	1604828577	FO.RI.S. FORMAZIONERICERCA E SVILUPPO	BRINDISI	BR	3	972	16/03/2020	16/05/2020
250	17/04/2020	11008	0904979080	FORMICA GAETANO	MONOPOLI	BA	2	190	16/03/2020	17/05/2020
251	14/04/2020	9189	0914680576	FORPROGEST S.R.L.	SANTERAMO IN COLLE	BA	2	389	16/03/2020	16/05/2020
252	09/04/2020	8295	0916885144	FORTE M.M.C. SRL	CANOSA DI PUGLIA	BT	3	612	16/03/2020	16/05/2020
253	17/04/2020	11002	0916386306	FOTOGRAFIA SNC di DECEGLIE V.ZO & PAPAGNI DONATO	BISCEGLIE	BT	1	96	12/03/2020	10/05/2020
254	16/04/2020	10574	4109888503	FRESCA & SECCA SOC.COOP	CORSANO	LE	1	360	09/03/2020	09/05/2020
255	07/04/2020	7764	7806701852	FRIS.MI SRLS	TARANTO	TA	1	216	16/03/2020	17/05/2020
256	16/04/2020	10454	3106398844	FUSU ARGINTINA	APRICENA	FG	1	360	16/03/2020	16/05/2020
257	07/04/2020	7702	4110795373	G. SRLS	LECCE	LE	1	270	16/03/2020	16/05/2020
258	09/04/2020	08323	0919977570	G1SRL	POLIGNANO A MARE	BA	1	162	09/03/2020	10/05/2020
259	07/04/2020	7767	0916830694	GALISE CARLO DOMENICO	CORATO	BA	1	225	16/03/2020	16/05/2020
260	06/04/2020	6957	0914726641	GAMMA CONSULTING S.R.L.	BARI	BA	5	1.602	13/03/2020	14/05/2020
261	16/04/2020	10323	0914831602	GATTOLLA PASQUALE	POLIGNANO A MARE	BA	1	180	16/03/2020	16/05/2020
262	15/04/2020	09424	0919550265	GAVAM S.R.L.	BARI	BA	2	540	02/03/2020	03/05/2020
263	16/04/2020	10083	4110327750	GE.DI.MATIC DI COLUCCIA PAOLO	NEVIANO	LE	1	360	16/03/2020	16/05/2020
264	14/04/2020	09267	4110839721	GEF S.A.S	PARABITA	LE	2	219	01/03/2020	30/04/2020
265	16/04/2020	10394	7805876818	GELATERIA LUCARELLI DI LUCARELLI LUIGI & C. S.N.C.	GINOSA	TA	5	1.224	12/03/2020	13/05/2020
266	16/04/2020	9788	0912893727	GENERAL MANAGEMENT s.r.l.	TERLIZZI	BA	3	495	02/03/2020	02/05/2020
267	15/04/2020	09427	1603542285	GENOVESE GIUSEPPE	BRINDISI	BR	1	135	23/03/2020	22/05/2020
268	17/04/2020	0795	0909813817	GENTILE S.A.S. DI MIRAGLIA CATALDO & C.	LOCOROTONDO	BA	2	300	23/03/2020	23/05/2020
269	14/04/2020	9199	0916529956	GIANNUZZI ANGELO	ACQUAVIVA DELLE FONTI	BA	2	272	12/03/2020	09/05/2020

Allegato A

ISTANZE AUTORIZZATE

270	16/04/2020	10314	7806708620	GIANPIER SRLS	LATERZA	TA	6	900	11/03/2020	10/05/2020
271	16/04/2020	09938	7806390609	GIGAVINCI SRL	LATERZA	TA	3	1.080	11/03/2020	10/05/2020
272	08/04/2020	8039	0906013339	GIOIELLERIA LOGLISCI G. S.r.l.	ALTAMURA	BA	5	1.377	09/03/2020	09/05/2020
273	14/04/2020	9201	0919494794	GIOVANNI D'ALESSANDRO	BARI	BA	1	360	06/04/2020	07/06/2020
274	14/04/2020	9229	0919018998	GIUGIO' SOCIETA' A RESPONSABILITA' LIMITATA SEMPLIFICATA	RUTIGLIANO	BA	2	306	16/03/2020	17/05/2020
275	14/04/2020	9169	0918895844	GLM COFFEE SOCIETA' A RESPONSABILITA' LIMITATA SEM	BARI	BA	4	845	12/03/2020	09/05/2020
276	17/04/2020	0826	3107737778	GOURMET VILLA GIOVANNI SRLS	FOGGIA	FG	2	567	09/03/2020	10/05/2020
277	16/04/2020	10082	3108070238	GP DI GERARDO PELOSO	SAN SEVERO	FG	1	135	12/03/2020	13/05/2020
278	14/04/2020	09231	0000067200	GRECO MAURO	MONOPOLI	BA	2	260	23/02/2020	25/04/2020
279	06/04/2020	6947	0919863923	GRUPPO AD MAIORA SAS DI EDITRICE AD MAIORA SRLS	CORATO	BA	1	333	16/03/2020	17/05/2020
280	16/04/2020	10457	4108138931	GUAETTA ANGELA "OTTICA VISUAL"	GALATINA	LE	1	144	21/03/2020	22/05/2020
281	09/04/2020	8277	7806261707	GUANALE' TRAVELDOC DI ARPAIA ANTONIO	TARANTO	TA	1	216	02/03/2020	02/05/2020
282	16/04/2020	10395	7806678819	GUEST	TARANTO	TA	4	657	12/03/2020	13/05/2020
283	09/04/2020	08463	0918008097	GYMNIKOS DI MARIO MANZARI	CASAMASSIMA	BA	2	153	09/03/2020	09/05/2020
284	17/04/2020	10990	0916918581	HAIRPROJECT POINT S.R.L.	ALTAMURA	BA	1	252	09/03/2020	10/05/2020
285	16/04/2020	9917	1603665722	HAKUNA MATATA SNC	OSTUNI	BR	3	540	09/03/2020	09/05/2020
286	15/04/2020	9402	0917164668	HAPPY FOOD DI SCISCI NICOLO'	POLIGNANO A MARE	BA	1	135	16/03/2020	16/05/2020
287	15/04/2020	9403	0920610585	HAPPY SHOP SRL	CANOSA DI PUGLIA	BT	3	432	09/03/2020	02/05/2020
288	10/04/2020	08761	4107913362	HAREM CENTRO ESTETICO DI COI DEBORA	PARABITA	LE	1	216	11/03/2020	11/05/2020
289	17/04/2020	11128	0918421564	HOLLYWOOD DI VITO VITTI	CASTELLANA GROTTE	BA	4	702	09/03/2020	09/05/2020
290	17/04/2020	0800	3105786761	HOTEL RISTORANTE GARDEN DI QUITADAMO M.	SAN GIOVANNI ROTONDO	FG	5	828	02/03/2020	02/05/2020
291	16/04/2020	10307	3103378344	HOTEL SOLLIEVO SRL	SAN GIOVANNI ROTONDO	FG	5	1.800	13/03/2020	07/05/2020
292	10/04/2020	08754	4109880725	I GIARDINI DI ASCLEPIO S.R.L.	LEVERANO	LE	5	1.000	02/03/2020	03/05/2020
293	16/04/2020	10111	3108114080	I GOOD ADV DI SANTAMRIA MONICA	MANFREDONIA	FG	1	218	09/03/2020	30/04/2020
294	09/04/2020	08331	0909927464	IAZEOLLA GIUSEPPE	BARI	BA	2	270	30/03/2020	30/05/2020
295	17/04/2020	0816	3105902642	IDRA SNC DI PENNELLI MICHELE E C.	SAN GIOVANNI ROTONDO	FG	5	864	02/03/2020	03/05/2020
296	17/04/2020	11086	7805833985	IGNAZIO BARI DI MASSIMO MILLARTE S.R.L.	TARANTO	TA	3	591	12/03/2020	09/05/2020
297	16/04/2020	0041	0911727850	IL DECORO DIM S.R.L.	GRAVINA IN PUGLIA	BA	4	792	23/03/2020	24/05/2020
298	09/04/2020	08629	0920474905	IL FORTINO DI GIUSEPPE STRAZZULLA	BARI	BA	4	1.260	09/03/2020	09/05/2020
299	10/04/2020	8751	4109250863	IL MARE SRL	GALLIPOLI	LE	4	1.152	16/03/2020	17/05/2020

Allegato A

ISTANZE AUTORIZZATE

300	17/04/2020	0794	0918322362	IL MERCANTE DI STELLE DI GADALETA ISABELLANGELA	MOLFETTA	BA	1	162	09/03/2020	09/05/2020
301	09/04/2020	8255	0913237106	ILCESENDELLOSRL	BARLETTA	BT	3	684	16/03/2020	16/05/2020
302	14/04/2020	09238	0918343576	IMMAGINE DONNA S.R.L.	CONVERSANO	BA	1	144	09/03/2020	10/05/2020
303	16/04/2020	10564	4109721426	INCISOR MARMI SRLS	CASARANO	LE	2	360	01/03/2020	30/04/2020
304	06/04/2020	6954	0919757356	INNOVATIVE FACILITY MANAGEMENT SRL	TRANI	BT	3	765	23/03/2020	23/05/2020
305	08/04/2020	8074	4107878005	IRIDE SAS	PRESICCE-ACQUARICA	LE	3	900	16/03/2020	16/05/2020
306	16/04/2020	10304	0911788169	ISTANTI CLASS S.N.C. DI MONOPOLI E. E MONOPOLI M.	BISCEGLIE	BT	2	368	12/03/2020	10/05/2020
307	17/04/2020	11001	1600301753	ISTITUTO SAN VINCENZO	BRINDISI	BR	3	320	05/03/2020	02/05/2020
308	17/04/2020	0804	7803762663	ITALFRIGO DI GENTILE COSIMO & C. S.A.S.	MASSAFRA	TA	4	900	02/03/2020	02/05/2020
309	09/04/2020	8291	0912364784	ITALTHIERRY AUTO LEATO LEATHER	MONOPOLI	BA	4	1.440	23/03/2020	23/05/2020
310	17/04/2020	0796	0917643606	IV. AN. - S.R.L	ALBEROBELLO	BA	10	1.794	12/03/2020	09/05/2020
311	16/04/2020	10330	0913700082	IVONE DAVID	CASTELLANA GROTTE	BA	1	270	23/03/2020	24/05/2020
312	17/04/2020	11093	3107279843	JOINTV PRODUCTION SOC. COOP. A R.L.	FOGGIA	FG	3	1.080	02/03/2020	02/05/2020
313	16/04/2020	09797	3106554022	KINE' DI CHECCHIA CLAUDIO	FOGGIA	FG	3	738	12/03/2020	13/05/2020
314	17/04/2020	11121	0914109417	KING FRIGOR S.R.L.	MONOPOLI	BA	1	180	16/03/2020	16/05/2020
315	16/04/2020	0222	0917394388	KIQUAL S.r.l.	BARI	BA	2	720	02/03/2020	02/05/2020
316	15/04/2020	09442	0918145172	KLIMT CAFE' di Faretra Giuseppe	CORATO	BA	3	792	09/03/2020	09/05/2020
317	17/04/2020	0835	3108235406	KORA SRLS	SAN GIOVANNI ROTONDO	FG	1	180	02/03/2020	03/05/2020
318	15/04/2020	9328	0916793014	KRIRO' SRL	BARI	BA	1	225	02/03/2020	03/05/2020
319	09/04/2020	8327	0906981205	KULCH SPA	MONOPOLI	BA	3	990	23/03/2020	23/05/2020
320	14/04/2020	9222	0920087693	LA CASA DELLA CICOGNA SNC DI DI GREGORIO GIUSEPPE E ROBERTO	TRANI	BT	2	312	09/03/2020	09/05/2020
321	08/04/2020	8035	0920087895	LA CERVEZA DI DADDARIO ANTONIO	BARI	BA	1	104	25/03/2020	23/05/2020
322	17/04/2020	0785	7805513650	LA CUEVA SRL	SAN MARZANO DI SAN GIUSEPPE	TA	3	756	12/03/2020	13/05/2020
323	16/04/2020	0053	3105940626	LA DECORMARMI SRL	FOGGIA	FG	3	990	19/03/2020	19/05/2020
324	17/04/2020	11114	0919258619	LA FENICE MONOPOLI SRL	MONOPOLI	BA	2	432	09/03/2020	10/05/2020
325	14/04/2020	09261	4109838104	LA PUTEA DI PAOLINO DI BLASI PAOLO GIOVANNI	SURBO	LE	1	180	16/03/2020	16/05/2020
326	08/04/2020	8022	3108038719	LA SOLIDALE SocietÃ Cooperativa Sociale	TORREMAGGIORE	FG	1	360	12/03/2020	13/05/2020
327	16/04/2020	09936	3107988804	LA TORRE ANTICA DI CACCAVELLA LINA	CASTELLUCCIO VALMAGGIORE	FG	3	230	12/03/2020	12/05/2020
328	06/04/2020	7065	0919362266	LA VIA LATTEA DI LAZAZZARA GIUSEPPE	SANTERAMO IN COLLE	BA	1	162	09/03/2020	09/05/2020
329	09/04/2020	8621	0920488047	LA.FR.O. DI GATTULLI GIUSEPPE	MODUGNO	BA	1	180	02/03/2020	30/04/2020

Allegato A

ISTANZE AUTORIZZATE

330	16/04/2020	10103	0910917272	LABATE ANTONIETTA	ACQUAVIVA DELLE FONTI	BA	1	162	16/03/2020	16/05/2020
331	08/04/2020	8047	0914197991	L'ABBATE MODESTO	POLIGNANO A MARE	BA	2	486	16/03/2020	17/05/2020
332	16/04/2020	10576	7801466873	LABORATORIO DI ANALISI PAOLO VI SRL	TARANTO	TA	4	864	23/03/2020	24/05/2020
333	16/04/2020	0065	7803143510	LACARBONARA DR. FRANCESCO	MARTINA FRANCA	TA	2	297	09/03/2020	10/05/2020
334	07/04/2020	7750	0919272651	LACOPPOLA ANGELO	NOICATTARO	BA	1	225	12/03/2020	10/05/2020
335	16/04/2020	10299	4109385220	LADY HOUSE S.R.L.	GALLIPOLI	LE	1	216	23/03/2020	23/05/2020
336	15/04/2020	9405	3107363296	LAMACCHIA VALENTINA	TRINITAPOLI	BT	1	135	09/03/2020	09/05/2020
337	14/04/2020	9177	0918716240	LAMANNA EDILIZIA S.R.L. SEMPLIFICATA	POLIGNANO A MARE	BA	2	255	23/03/2020	30/04/2020
338	14/04/2020	9230	0908343960	LAMANNA RAPPRESENTANTE SNC	PUTIGNANO	BA	1	360	16/03/2020	17/05/2020
339	17/04/2020	0850	0919041527	LAMPUGNANI CARROZZERIA S.R.L.	MODUGNO	BA	1	216	01/03/2020	02/05/2020
340	17/04/2020	0821	4106631919	LANDAM	ALLISTE	LE	1	180	09/03/2020	09/05/2020
341	07/04/2020	7755	0919507735	LARICCHIUTA VITANTONIO	MONOPOLI	BA	2	540	09/03/2020	09/05/2020
342	08/04/2020	7924	0915469848	L'ARTE IN BOTTEGA DI LONGO TERESA	PUTIGNANO	BA	1	180	09/03/2020	09/05/2020
343	16/04/2020	10298	1603934648	LAVENEZIANA ANTONIO IVANO	OSTUNI	BR	5	875	10/03/2020	25/04/2020
344	17/04/2020	11122	4107278247	LAVORAZ.DEL LEGNO DI TERRAGNO ANDREA	GALATONE	LE	3	675	01/04/2020	31/05/2020
345	09/04/2020	8623	0907578730	LAZAZZARA GIOVANNA	ACQUAVIVA DELLE FONTI	BA	1	135	23/03/2020	23/05/2020
346	14/04/2020	09252	4102704154	LAZZARETTI S.A.S.	LECCE	LE	1	360	11/03/2020	11/05/2020
347	16/04/2020	10453	4105440686	LAZZARI MARIO	LECCE	LE	1	180	16/03/2020	17/05/2020
348	09/04/2020	8302	4108033173	LE MUSE	CARPIGNANO SALENTINO	LE	2	720	16/03/2020	16/05/2020
349	14/04/2020	09247	0920244487	LE SARDORIO SRL	ACQUAVIVA DELLE FONTI	BA	2	421	10/03/2020	09/05/2020
350	17/04/2020	0812	3107682218	LE SIMPATICHE CANAGLIE DI AUGELLO ANTONIETTA	SAN GIOVANNI ROTONDO	FG	3	324	02/03/2020	02/05/2020
351	09/04/2020	08631	0919150124	LERARIO CALZATURE DI LERARIO FABRIZIO	BARI	BA	1	216	12/03/2020	09/05/2020
352	17/04/2020	0667	0920010121	LG INSURANCE SRL	TRANI	BT	1	360	11/03/2020	09/05/2020
353	15/04/2020	09443	0917548040	LIGHT SHOW SRL	BARI	BA	1	360	02/03/2020	03/05/2020
354	16/04/2020	9786	0913588040	LIMITONE VITTORIA	CONVERSANO	BA	1	153	26/03/2020	23/05/2020
355	17/04/2020	0788	4110648499	L'ISOLA DEL SAPERE SOCIETA' COOPERATIVA	CASTRIGNANO DE' GRECI	LE	3	585	02/03/2020	03/05/2020
356	16/04/2020	0060	0915057887	LITTLE BRIDGE SNC	ANDRIA	BT	1	108	09/03/2020	09/05/2020
357	16/04/2020	9919	1605102940	LIVE DI CASCIARO ELISA	BRINDISI	BR	2	612	12/03/2020	13/05/2020
358	16/04/2020	9785	0917781892	LIVING CAFE' DI MAGRO PASQUALE	BITONTO	BA	2	162	12/03/2020	13/05/2020
359	17/04/2020	11135	0919981319	LIVING WEB STUDIO SRL	BARI	BA	1	360	16/03/2020	16/05/2020

Allegato A

ISTANZE AUTORIZZATE

360	09/04/2020	08627	0919749678	LMR SRL	ACQUAVIVA DELLE FONTI	BA	4	776	12/03/2020	09/05/2020
361	16/04/2020	10388	0920636840	L'OFFICINA DI SOAL DI DIANA ARCANGELO	BARI	BA	3	540	01/03/2020	02/05/2020
362	10/04/2020	08663	0920570975	LOFT SRL	ANDRIA	BT	1	212	02/03/2020	03/05/2020
363	16/04/2020	10384	0919070116	LOLITA BOUTIQUE DI MALDERA AURORA	TRIGGIANO	BA	1	90	16/03/2020	17/05/2020
364	08/04/2020	8191	0916911218	LONGO EMANUELA	PUTIGNANO	BA	3	526	12/03/2020	09/05/2020
365	17/04/2020	11127	7805682859	LONOCE ANTONIO	TARANTO	TA	1	98	11/03/2020	09/05/2020
366	16/04/2020	09944	7806745694	LOPACO SRLS	GINOSA	TA	1	216	11/03/2020	10/05/2020
367	16/04/2020	10398	4110264714	LOPES AMARAL DYLAN	PRESICCE-ACQUARICA	LE	2	486	09/03/2020	09/05/2020
368	16/04/2020	10087	0917258213	LORUSSO PASQUALE	ANDRIA	BT	5	369	09/03/2020	10/05/2020
369	14/04/2020	9197	0910736042	LOSACCO GAETANO	BARI	BA	1	270	09/03/2020	10/05/2020
370	17/04/2020	0817	3107703836	LUPI SRLS	SAN GIOVANNI ROTONDO	FG	3	450	02/03/2020	03/05/2020
371	08/04/2020	8192	0915342260	M.A.G. srl	NOCI	BA	4	1.356	12/03/2020	09/05/2020
372	16/04/2020	10090	1604679865	MA.GI.FA. S.R.L.S.	BRINDISI	BR	2	216	08/03/2020	09/05/2020
373	15/04/2020	9414	4110828811	MACCHIA MOTO DI GIANMARIA MACCHIA	LECCE	LE	1	204	23/03/2020	23/05/2020
374	16/04/2020	0028	0919421262	MACKO INVESTMENT S.R.L.	MONOPOLI	BA	3	540	09/03/2020	09/05/2020
375	08/04/2020	8036	3106394400	MAGALDI ELIO MARIO BRUNO	FOGGIA	FG	4	243	16/03/2020	16/05/2020
376	17/04/2020	0663	3107912544	MAGIPIA S.R.L.S.	FOGGIA	FG	5	1.566	12/03/2020	13/05/2020
377	17/04/2020	11089	0918702300	MAGISTRO & CREATIVI ASSOCIATI SRLS	BARI	BA	5	945	09/03/2020	07/05/2020
378	17/04/2020	0665	1602809482	MAGRIFIN SRL	FRANCAVILLA FONTANA	BR	1	216	12/03/2020	13/05/2020
379	16/04/2020	10494	0919361650	MALDERA MULTISERVICE SOCIETA' COOPERATIVA	BARI	BA	1	144	09/03/2020	10/05/2020
380	16/04/2020	0056	3107841628	MAMI BOUTIQUE SRLS	FOGGIA	FG	1	162	09/03/2020	09/05/2020
381	16/04/2020	10296	4107545547	MANCO LAURA MARIA	CASARANO	LE	2	486	16/03/2020	16/05/2020
382	16/04/2020	10577	7806626096	MANDORINO GROUP SRLS	MOTTOLA	TA	1	270	23/03/2020	23/05/2020
383	17/04/2020	11123	4107757487	MAR.EL. S.R.L.	NARDO'	LE	2	432	11/03/2020	12/05/2020
384	17/04/2020	0854	7803757612	MARAN 74 DI MARANGIONE MARIA	TARANTO	TA	1	360	16/03/2020	17/05/2020
385	14/04/2020	9172	0919100129	Marangi di Luana Marangi & C. s.a.s.	BARI	BA	1	135	18/03/2020	19/05/2020
386	14/04/2020	09243	0907732998	MARCHEGIANI PAOLO	BARI	BA	3	1.080	09/03/2020	09/05/2020
387	16/04/2020	10578	3106532606	MARCHESI MONDO AUTO SRL	FOGGIA	FG	1	180	12/03/2020	13/05/2020
388	17/04/2020	0848	7804175837	MARCHITELLI ANDREA	CASTELLANETA	TA	2	664	13/03/2020	09/05/2020
389	09/04/2020	8325	1604273461	MARIA TERESA CARAMIA	FASANO	BR	2	324	16/03/2020	16/05/2020

Allegato A

ISTANZE AUTORIZZATE

390	17/04/2020	0670	4110428578	MARIGIO' DI VETERE ESTER	ALLISTE	LE	1	140	09/03/2020	09/05/2020
391	16/04/2020	10562	4109966591	MARITATI SRL	ALEZIO	LE	2	144	09/03/2020	19/04/2020
392	07/04/2020	7684	1604310647	MARMINUOVAALBA	CISTERNINO	BR	2	450	12/03/2020	13/05/2020
393	08/04/2020	8044	0918367316	MARTINFOOD SRLS	MONOPOLI	BA	1	108	16/03/2020	26/04/2020
394	16/04/2020	10310	7804340006	MARTURANO DIFFUSIONE SRL	TARANTO	TA	3	183	16/03/2020	31/03/2020
395	16/04/2020	10108	1603936062	MASIELLO GIUSEPPE	CISTERNINO	BR	4	302	10/03/2020	10/05/2020
396	07/04/2020	7698	0919502088	MASSARO & COLAMONACO SRL STP	ALTAMURA	BA	1	258	11/03/2020	09/05/2020
397	17/04/2020	10979	0919553992	MASTROVITO VITO	MOLA DI BARI	BA	1	180	09/03/2020	10/05/2020
398	14/04/2020	09253	4110368562	MATHEL SRL	SQUINZANO	LE	2	396	12/03/2020	09/05/2020
399	10/04/2020	08773	1605313678	MATI GAS SRLS	BRINDISI	BR	2	360	18/03/2020	19/05/2020
400	08/04/2020	8021	3107032950	MECLAP SRL	FOGGIA	FG	5	1.026	11/03/2020	12/05/2020
401	09/04/2020	8257	0920117101	MEDICAMEN DEL DOTT. RUBINI MARIANO GIOVANNI	BARI	BA	1	147	18/03/2020	16/05/2020
402	17/04/2020	0674	4109964076	MEGA MASSIMO	GALLIPOLI	LE	1	72	23/03/2020	18/04/2020
403	08/04/2020	8060	0000000000	MELCARNE GIANFRANCO	GAGLIANO DEL CAPO	LE	1	351	23/03/2020	23/05/2020
404	17/04/2020	11140	4110342106	MERLINO SABINA	MURO LECCESE	LE	1	144	09/03/2020	10/05/2020
405	14/04/2020	9227	0909325181	METROTEC S.R.L.	MONOPOLI	BA	1	272	16/03/2020	30/04/2020
406	08/04/2020	8197	0919640577	MEZZAPESA AGATA	PUTIGNANO	BA	1	306	30/03/2020	30/05/2020
407	15/04/2020	9404	1604817364	MI.DRA SNC di Micoli Michele e Dragone Saverio	FASANO	BR	2	468	23/03/2020	24/05/2020
408	16/04/2020	10565	4105166719	MICELLI MONICA	LECCE	LE	1	194	10/03/2020	09/05/2020
409	10/04/2020	8749	4105287731	MICRONIDO MARAMEO DI CATIA APRILE	CALIMERA	LE	2	297	05/03/2020	06/05/2020
410	17/04/2020	11109	1603111535	MIGLIETTA ENZO	SAN PIETRO VERNOTICO	BR	2	348	16/03/2020	16/05/2020
411	09/04/2020	08628	0910935355	MILILLO ANTONIO	BARI	BA	2	688	01/04/2020	30/05/2020
412	17/04/2020	10987	0918060811	MIR CAFE' di NENNA FELICIA	TRANI	BT	1	198	09/03/2020	09/05/2020
413	14/04/2020	9225	3106869104	MISCIO IMMOBILIARE	SAN GIOVANNI ROTONDO	FG	1	135	13/03/2020	07/05/2020
414	16/04/2020	10327	0920477339	MISS ITALIA CAFFE' di PASQUALE SCIANATICO	BARI	BA	2	720	11/03/2020	10/05/2020
415	17/04/2020	11095	0919037788	MITCONSULTING SRL	BARI	BA	1	180	09/03/2020	10/05/2020
416	16/04/2020	10569	4103086608	MODONI DOMENICO	PALMARIGGI	LE	2	450	16/03/2020	16/05/2020
417	17/04/2020	11139	3106933555	MONACO EDOARDO GIUSEPPE	LUCERA	FG	1	90	23/03/2020	24/05/2020
418	15/04/2020	09439	3105560082	MONACO MODESTO	LUCERA	FG	2	48	23/03/2020	24/05/2020
419	08/04/2020	8030	0906482962	MORAMARCO MICHELE	ALTAMURA	BA	1	216	16/03/2020	16/05/2020

Allegato A

ISTANZE AUTORIZZATE

420	17/04/2020	11088	3107101553	Nardella Marco Giuseppe	SAN SEVERO	FG	2	324	12/03/2020	13/05/2020
421	14/04/2020	9206	0919137990	NASCERE DI ANNA PAGANO & C. SAS	ACQUAVIVA DELLE FONTI	BA	1	120	12/03/2020	30/04/2020
422	06/04/2020	7062	0920100635	NATILE CESARIO	PUTIGNANO	BA	1	162	09/03/2020	09/05/2020
423	09/04/2020	8246	1604571572	NETFERRY SRL	BRINDISI	BR	4	1.206	02/03/2020	02/05/2020
424	10/04/2020	08755	4109599988	NEW CAPPUCCINI S.R.L.	TRICASE	LE	6	1.350	09/03/2020	09/05/2020
425	17/04/2020	0803	3107456437	NEW DE ANGELIS SRLS	SAN MARCO IN LAMIS	FG	1	72	02/03/2020	02/05/2020
426	06/04/2020	7017	3107143678	NEW DIEFFE S.R.L.	LUCERA	FG	5	557	09/03/2020	31/03/2020
427	16/04/2020	10328	0919515110	NEW DREAM S.R.L.	MONOPOLI	BA	2	378	08/03/2020	09/05/2020
428	09/04/2020	8269	3107118625	NEW ENERGY S.R.L.	TORREMAGGIORE	FG	2	558	02/03/2020	03/05/2020
429	08/04/2020	8062	1604992322	NEW VISION BAR DI FIUSCO MANUEL	BRINDISI	BR	1	162	12/03/2020	13/05/2020
430	08/04/2020	8029	3107335910	NICOMATICAFFE' DI RICUCCI NICOLA ANTONIO	MANFREDONIA	FG	2	162	23/03/2020	22/05/2020
431	14/04/2020	9220	0918685621	NINE STORE SRL	TRANI	BT	1	117	12/03/2020	13/05/2020
432	16/04/2020	0063	7802853287	NOBILE DR. VITO	TARANTO	TA	2	293	09/03/2020	10/05/2020
433	17/04/2020	0787	4110316941	NOCCO ALESSANDRO	TAVIANO	LE	1	360	16/03/2020	16/05/2020
434	15/04/2020	9417	0909319827	NOCICENTRO INGROSS S.N.C. DI CONSOLE PASQUALE & C.	NOCI	BA	2	540	13/03/2020	13/05/2020
435	14/04/2020	9221	7806379697	NUOVA MAKNO SELF SRL	TARANTO	TA	1	180	30/03/2020	30/05/2020
436	16/04/2020	10326	0913424195	NUOVA SORRENTO DEI F.LLI COLONNA SNC	ALTAMURA	BA	4	810	09/03/2020	09/05/2020
437	16/04/2020	0068	4110140166	NUOVA TUTTIMPIANTI SNC	MORCIANO DI LEUCA	LE	3	576	16/03/2020	16/05/2020
438	16/04/2020	10096	1602461064	NUOVARREDO SRL	BARLETTA	BT	9	3.096	12/03/2020	13/05/2020
439	17/04/2020	11092	7806780547	NUOVE COSTRUZIONI DI GIOVINAZZI LAURA	MOTTOLA	TA	1	360	23/03/2020	22/05/2020
440	17/04/2020	0814	4106487156	OBIETTIVO LEGNO S.R.L.	UGENTO	LE	3	864	12/03/2020	13/05/2020
441	17/04/2020	11145	7806578900	OFFICINE IL VOLO SOC. COOP. SOCIALE	MANDURIA	TA	1	135	23/03/2020	24/05/2020
442	16/04/2020	10402	0918481560	OLEARIA AIPO PUGLIA SOCIETA' COOPERATIVA AGRICOLA	ANDRIA	BT	3	792	12/03/2020	13/05/2020
443	07/04/2020	7682	0913301658	OLIMPIA CLUB SRL	MOLFETTA	BA	1	180	09/03/2020	09/05/2020
444	07/04/2020	7762	7806119974	OLMAR 37 SOC. COOP.	TARANTO	TA	1	135	16/03/2020	17/05/2020
445	14/04/2020	9210	7806721056	ONDABUENA S.R.L.	TARANTO	TA	2	340	12/03/2020	13/05/2020
446	10/04/2020	08668	7806405862	OPEN SERVICES S.R.L.	MARTINA FRANCA	TA	2	540	09/03/2020	10/05/2020
447	17/04/2020	11091	3106843142	OPENING SRL	ORTA NOVA	FG	1	216	01/03/2020	02/05/2020
448	17/04/2020	0783	7804189373	ORO GALLERY SRL	MARTINA FRANCA	TA	2	522	16/03/2020	16/05/2020
449	10/04/2020	08760	4109345620	ORTHOPHARM 2.0 S.R.L.	CARMIANO	LE	1	189	02/03/2020	03/05/2020

Allegato A

ISTANZE AUTORIZZATE

450	17/04/2020	0805	0919309937	ORTIZ VICTOR SRL	BARI	BA	3	990	13/03/2020	13/05/2020
451	15/04/2020	9419	0914968685	OSTERIA CAROSENO	CASTELLANA GROTTE	BA	5	1.170	09/03/2020	09/05/2020
452	14/04/2020	9211	7806914803	OSTERIA DUE MARI SRLS	TARANTO	TA	4	1.170	12/03/2020	09/05/2020
453	16/04/2020	10095	3107709694	P&P S.R.L. SEMPLIFICATA	RODI GARGANICO	FG	2	630	10/03/2020	11/05/2020
454	15/04/2020	9406	0919989298	PACCA LAURA GIUSEPPA	BARLETTA	BT	1	162	12/03/2020	13/05/2020
455	09/04/2020	8274	7804438095	PACIULLI DONATO	LATERZA	TA	2	216	11/03/2020	10/05/2020
456	06/04/2020	7063	4107413019	PALADINI ALESSIO ANTONIO	CARMIANO	LE	2	396	16/03/2020	17/05/2020
457	16/04/2020	9928	4103318651	PALERMO MARIA ANDREINA	LECCE	LE	2	504	02/03/2020	03/05/2020
458	16/04/2020	10100	0909487218	PALMISANO GIUSEPPE	LOCOROTONDO	BA	1	200	10/03/2020	09/05/2020
459	16/04/2020	09945	7806735299	PALUMBO ALLESTIMENTI SRLS	LATERZA	TA	1	216	11/03/2020	10/05/2020
460	17/04/2020	0851	0920341063	PANTAREI S.R.L.S.	ACQUAVIVA DELLE FONTI	BA	1	135	02/03/2020	02/05/2020
461	17/04/2020	0838	3108268833	PARIGINO SRL	SAN GIOVANNI ROTONDO	FG	1	216	02/03/2020	03/05/2020
462	16/04/2020	10556	0901573481	PARROCCHIA SS.SACRAMENTO	BARI	BA	2	720	30/03/2020	30/05/2020
463	16/04/2020	10563	0909424484	PARROCCHIA SS.SACRAMENTO	BARI	BA	1	360	30/03/2020	30/05/2020
464	07/04/2020	7746	0919782208	PASTICCERIA PORTOGHESE SRLS	BARI	BA	3	182	12/03/2020	13/05/2020
465	16/04/2020	9793	0917479649	PASTICCERIA REX SRL	BARI	BA	4	1.620	11/03/2020	12/05/2020
466	17/04/2020	0669	0913949995	PASTORE D.SSA MADDALENA	BARLETTA	BT	1	141	10/03/2020	09/05/2020
467	17/04/2020	0831	0919987874	PASTORESSA LUCIANO	BARI	BA	3	702	23/03/2020	22/05/2020
468	16/04/2020	100387	0915346705	PAUNAT DI PAULANGELO ROBERTO E NATUZZI ANGELO VITO	SANTERAMO IN COLLE	BA	1	216	08/03/2020	09/05/2020
469	15/04/2020	9416	7806058554	PAVONE SRLS	TARANTO	TA	4	765	08/03/2020	08/05/2020
470	17/04/2020	11087	1604430659	PAZZI PER PIZZA DI LACORTE NICOLA	VILLA CASTELLI	BR	3	288	09/03/2020	08/05/2020
471	16/04/2020	10575	4105908915	PEDIO GIUSEPPE ADRIANO	MURO LECCESE	LE	3	108	12/03/2020	13/05/2020
472	14/04/2020	9188	0918075660	PEGNA NICOLA	BARI	BA	2	432	09/03/2020	09/05/2020
473	16/04/2020	10079	3106932242	PENG SHUSHU	LUCERA	FG	3	540	01/03/2020	02/05/2020
474	16/04/2020	10400	1602287804	PERCHINENNA ROSA	BRINDISI	BR	6	70	13/03/2020	09/05/2020
475	16/04/2020	10107	0918212058	PERCHINUNNO FRANCESCO SAVERIO	BITONTO	BA	2	477	30/03/2020	30/05/2020
476	10/04/2020	8753	4105070548	PERRONE LUIGI	TUGLIE	LE	1	135	09/03/2020	09/05/2020
477	14/04/2020	09265	4105647474	PERSANO PAOLA	LECCE	LE	1	103	10/03/2020	09/05/2020
478	15/04/2020	9413	1603227405	PERSIA EUSTACHIO	FASANO	BR	1	150	12/03/2020	10/05/2020
479	14/04/2020	09264	4107713342	PESCHIULLI INSURANCE BROKER SRL	LECCE	LE	4	549	23/03/2020	24/05/2020

Allegato A

ISTANZE AUTORIZZATE

480	10/04/2020	08759	4105709501	PETRACHI ANTONIO E C.SNC	MARTANO	LE	3	648	11/03/2020	12/05/2020
481	17/04/2020	11118	4110475442	PIELLE S.R.L.S	CAMPI SALENTINA	LE	7	1.350	09/03/2020	10/05/2020
482	16/04/2020	10557	0916178608	PIGNATARO D.SSA CHIARA	NOICATTARO	BA	1	90	09/03/2020	09/05/2020
483	17/04/2020	0849	4110154309	PIPA DI GIUSEPPE DE PASCALI	MURO LECCESE	LE	3	132	02/03/2020	13/04/2020
484	14/04/2020	09258	4109651712	PISANELLO BIAGIO	TUGLIE	LE	1	360	16/03/2020	16/05/2020
485	14/04/2020	09236	0918021221	PIZZERIA DI COSIMO SAS DI DI COSIMO CONCETTA & C.	BARI	BA	3	1.080	12/03/2020	13/05/2020
486	16/04/2020	0042	0907506319	PIZZERIA LA CANTINA di DI BARI N.	MODUGNO	BA	3	630	17/03/2020	16/05/2020
487	08/04/2020	8037	3102766362	PLANET DI RICCO CARMELA	FOGGIA	FG	3	972	09/03/2020	10/05/2020
488	17/04/2020	0797	4109602929	PLANET FITNESS CENTER SOCIETA' COOPERATIVA SPORTIVA DILETTANTISTICA	NARDO'	LE	1	306	09/03/2020	10/05/2020
489	08/04/2020	8179	0916339139	PM PARFUM DI PASTORESSA MICHELE	TRIGGIANO	BA	4	594	16/03/2020	16/05/2020
490	14/04/2020	09250	1602398724	POCHI TEODORO	BRINDISI	BR	2	288	30/03/2020	30/05/2020
491	07/04/2020	7766	0915849280	POLIGNANO FILIPPO	PUTIGNANO	BA	1	225	16/03/2020	16/05/2020
492	16/04/2020	0064	7803543752	POLLICORO DR. GIOVANNI	TARANTO	TA	1	135	09/03/2020	10/05/2020
493	08/04/2020	8040	0916852414	POWERJETLPI SRL	BARI	BA	4	1.305	23/03/2020	24/05/2020
494	07/04/2020	7704	0906169405	PRATELLESI NICOLA	MONOPOLI	BA	1	25	21/03/2020	31/03/2020
495	14/04/2020	9185	0911323678	PRO.LOGIC S.R.L.	CASAMASSIMA	BA	10	3.600	23/03/2020	23/05/2020
496	06/04/2020	6958	0905676324	PROCACCI DESIGN di Cusmai Rosa & C. SNC	TRANI	BT	1	180	10/03/2020	10/05/2020
497	17/04/2020	0673	3106546344	PROGETTO CASA S.R.L.	FOGGIA	FG	2	360	23/03/2020	23/05/2020
498	17/04/2020	0842	0913782707	PROGETTO SALUTE S.R.L.	ALBEROBELLO	BA	4	1.080	16/03/2020	17/05/2020
499	17/04/2020	11007	0920325405	PUGLIA E MERAVIGLIA SRLS	BARI	BA	3	720	09/03/2020	09/05/2020
500	14/04/2020	9204	0917894035	PUGLIA PNEUMATICI SRL	ACQUAVIVA DELLE FONTI	BA	2	688	25/03/2020	23/05/2020
501	07/04/2020	7745	7803847520	Pupino Pietro Francesco	TARANTO	TA	1	225	16/03/2020	15/05/2020
502	08/04/2020	8031	0917199914	Q. A Q. OUTLET DI CRAPUZZI GIOVANNI S.A.S.	ALTAMURA	BA	1	180	09/03/2020	09/05/2020
503	08/04/2020	8033	0909753609	QUADERNO A QUADRETTI SHOP	ALTAMURA	BA	3	540	09/03/2020	09/05/2020
504	17/04/2020	11011	0918358123	QUANTO BASTA SRLS	BARI	BA	2	378	09/03/2020	10/05/2020
505	16/04/2020	9924	4108262984	QUARTA & CO. SPA	LECCE	LE	1	360	16/03/2020	16/05/2020
506	15/04/2020	09423	3106593410	QUATRALE ANNA	FOGGIA	FG	1	216	12/03/2020	13/05/2020
507	15/04/2020	09445	0918965255	RADICI FUTURE SOC.COOP.	BARI	BA	2	423	11/03/2020	09/05/2020
508	16/04/2020	0069	4109397049	RADICI SRL	LECCE	LE	2	405	01/03/2020	02/05/2020
509	16/04/2020	10094	3107012453	RAFFAELLA PIROZZI & OSCAR DI MONTE AVVOCATI ASSOCIATI	FOGGIA	FG	1	135	12/03/2020	11/05/2020

Allegato A

ISTANZE AUTORIZZATE

510	10/04/2020	08657	1603803524	RAG. SCHIAVONE GIANCARLO	BRINDISI	BR	3	637	16/03/2020	16/05/2020
511	16/04/2020	10580	3107855962	RANIERI ASSICURATORI DI TAVAGLIONE ISABELLE SYLVIE & C. S.A,S,	PESCHICI	FG	2	675	10/03/2020	11/05/2020
512	16/04/2020	10561	0920070026	RD di DESIANTE RAFFAELE	GRAVINA IN PUGLIA	BA	1	90	12/03/2020	13/05/2020
513	16/04/2020	0057	0920450963	REBIRTH FRUIT S.R.L.S.	BARLETTA	BT	2	399	16/03/2020	02/05/2020
514	15/04/2020	9410	3106473206	RELI SNC DI RENZONE GIOVANNA & C.	MOTTA MONTECORVINO	FG	1	136	09/03/2020	09/05/2020
515	14/04/2000	9200	0919528141	RENATO BUCCI	CORATO	BA	1	180	23/03/2020	23/05/2020
516	16/04/2020	9918	1602158205	REST CLUB SPESSITE SRL	OSTUNI	BR	1	240	16/03/2020	25/04/2020
517	07/04/2020	7760	4107305523	RESTA MICHELE	ARADEO	LE	1	311	11/03/2020	09/05/2020
518	08/04/2020	8056	3104569071	RICCO ANTONIO PASQUALE	FOGGIA	FG	1	360	09/03/2020	10/05/2020
519	08/04/2020	8043	3103473102	RICCO ANTONIO PASQUALE	FOGGIA	FG	4	918	09/03/2020	10/05/2020
520	16/04/2020	10393	3108266712	RISTO PIZZA SRLS	SAN SEVERO	FG	3	423	12/03/2020	13/05/2020
521	14/04/2020	9223	7806876213	Ristorante Girasole di Sannino Cosimo Damiano	PULSANO	TA	1	360	19/03/2020	20/05/2020
522	16/04/2020	09798	0918462972	RITELLA ANGELO	NOCI	BA	1	225	09/03/2020	09/05/2020
523	08/04/2020	8076	0919326808	RIVERWOOD S.R.L.	CASAMASSIMA	BA	1	360	17/03/2020	16/05/2020
524	17/04/2020	0846	0908428322	RIZZI FRANCESCO	BARLETTA	BT	2	252	16/03/2020	16/05/2020
525	14/04/2020	9209	7805940663	ROBYELLO SRL	SAN GIORGIO IONICO	TA	5	720	12/03/2020	13/05/2020
526	17/04/2020	0779	0906575709	ROMA MAURIZIO	BARI	BA	2	360	13/03/2020	14/05/2020
527	09/04/2020	8289	0911339336	ROMANAZZI VITO	PUTIGNANO	BA	2	246	12/03/2020	09/05/2020
528	15/04/2020	09632	3106955476	ROMANO GIOACCHINO	SAN SEVERO	FG	2	144	12/03/2020	09/05/2020
529	09/04/2020	8279	1602857760	ROMANO LUIGI	BRINDISI	BR	3	720	10/03/2020	11/05/2020
530	17/04/2020	11117	0907200622	ROMITO ENZO	MODUGNO	BA	2	360	11/03/2020	09/05/2020
531	17/04/2020	11111	1605020912	ROSSINI GIUSEPPE	VILLA CASTELLI	BR	1	108	09/03/2020	08/05/2020
532	08/04/2020	8041	7806391114	RU.DE.SRL	TARANTO	TA	1	144	16/03/2020	17/05/2020
533	16/04/2020	0047	0919247002	RUBINO MARIA ROSARIA	BITONTO	BA	4	576	16/03/2020	17/05/2020
534	16/04/2020	0059	0914495406	RUGGIERO GABRIELLA	BARI	BA	1	180	09/03/2020	09/05/2020
535	16/04/2020	0066	4109030841	RUSSO DARIO	CASTRIGNANO DEL CAPO	LE	1	360	09/03/2020	09/05/2020
536	17/04/2020	0839	0905774043	RUSSO MAURIZIO	CERIGNOLA	FG	1	45	16/03/2020	16/05/2020
537	16/04/2020	10552	0916896357	RUTIGLIANO GIUSEPPE, ANTONIO	SANNICANDRO DI BARI	BA	1	100	23/03/2020	30/04/2020
538	16/04/2020	0044	0906726431	RUTIGLIANO NICOLA	BARI	BA	1	344	11/03/2020	09/05/2020
539	17/04/2020	10996	0917392863	S GROUP S.R.L.	BARI	BA	4	1.350	23/03/2020	23/05/2020

Allegato A

ISTANZE AUTORIZZATE

540	16/04/2020	10113	0916315096	S.E.SE.F. SRL	BARI	BA	3	774	12/03/2020	09/05/2020
541	10/04/2020	08665	3107158922	S.I.A.D. SRL	SAN SEVERO	FG	4	1.080	09/03/2020	09/05/2020
542	10/04/2020	08765	0918104764	S.I.E.T. SRL	BARLETTA	BT	1	234	17/03/2020	15/05/2020
543	17/04/2020	11131	4110847005	SAAMA S.R.L.	NARDO'	LE	3	380	01/03/2020	30/04/2020
544	17/04/2020	11120	1603999795	SABATELLI ENZO & C. SNC	OSTUNI	BR	2	342	09/03/2020	09/05/2020
545	09/04/2020	08630	0918006370	SAFE MANAGEMENT S.R.L.	PUTIGNANO	BA	2	423	09/03/2020	09/05/2020
546	17/04/2020	0823	4108991745	SAMI S.R.L. UNIPERSONALE	NARDO'	LE	4	819	09/03/2020	10/05/2020
547	15/04/2020	09432	3108221566	SAMMARCO MARMI S.A.S.	APRICENA	FG	2	510	16/03/2020	16/05/2020
548	07/04/2020	7768	0913181030	SAMOA SRL	BARI	BA	4	900	10/03/2020	10/05/2020
549	14/04/2020	9205	0917477528	SAN GIORGIO SOC.COOP.	TRIGGIANO	BA	4	696	02/03/2020	31/03/2020
550	14/04/2020	09232	0920343780	SANGIORGIO ARTE	BARI	BA	9	2.011	16/03/2020	16/05/2020
551	09/04/2020	8304	3105033968	SANNA GIUSEPPE	FOGGIA	FG	1	225	25/03/2020	26/05/2020
552	16/04/2020	10093	7801679420	SANTAMATO DI GISONDA GIUSEPPE	TARANTO	TA	5	322	12/03/2020	31/03/2020
553	16/04/2020	9923	1602120727	SANTUARIO S. COSIMO ALLA MACCHIA	ORIA	BR	1	252	16/03/2020	16/05/2020
554	17/04/2020	0844	4110569198	SARACINO FRANCESCO	CALIMERA	LE	1	216	09/03/2020	09/05/2020
555	14/04/2020	9216	1600842010	SASVA S.R.L.	BRINDISI	BR	2	504	23/03/2020	23/05/2020
556	16/04/2020	10405	0913429549	SAVINO VITANTONIO	CONVERSANO	BA	5	1.800	21/03/2020	22/05/2020
557	16/04/2020	0229	3107772823	SCARALE ALESSANDRO	SAN GIOVANNI ROTONDO	FG	1	162	13/03/2020	07/05/2020
558	16/04/2020	0220	0912549358	SCARDICCHIO NUNZIA	BARI	BA	1	216	09/03/2020	09/05/2020
559	17/04/2020	10991	0908748051	SCAVO CLAUDIO GAETANO	BARI	BA	3	405	06/04/2020	06/06/2020
560	16/04/2020	10559	0903392556	SCUOLA MATERNA P. e M. SABINI	ALTAMURA	BA	2	450	09/03/2020	09/05/2020
561	17/04/2020	0778	0910828374	SEL.CO di R. Fanelli & C. sas	ADELFIA	BA	2	720	09/03/2020	09/05/2020
562	14/04/2020	9224	7804911376	SELLING E SERVICE SRL	TARANTO	TA	3	990	12/03/2020	12/05/2020
563	17/04/2020	0782	7803746207	SEMERARO GIOVANNI	MARTINA FRANCA	TA	1	180	09/03/2020	09/05/2020
564	14/04/2020	9193	0919526424	SENTIRE DEL DOTT. GIUSEPPE SPINA S.A.S.	TRANI	BT	1	180	13/03/2020	14/05/2020
565	16/04/2020	10495	0913741490	SER.PO S.R.L.	CAPURSO	BA	4	450	16/03/2020	16/05/2020
566	09/04/2020	8259	1603886754	SERRI NICOLA	FASANO	BR	1	216	16/03/2020	16/05/2020
567	16/04/2020	10324	0912259521	SESTANTE CONVERSANO DI TRAVERSA PIER PEOLA & C.	CONVERSANO	BA	1	360	11/03/2020	12/05/2020
568	09/04/2020	8265	1605174462	SICUREZZA IN SOCCORSO SRL	FASANO	BR	1	216	01/04/2020	23/05/2020
569	17/04/2020	11138	0913965755	SISTO Avv. ALESSANDRO	BARI	BA	1	180	09/03/2020	10/05/2020

Allegato A

ISTANZE AUTORIZZATE

570	16/04/2020	10382	0913965856	SISTO Avv. ONOFRIO	BARI	BA	2	648	09/03/2020	10/05/2020
571	16/04/2020	10325	0914746643	SISTO ROSA	BARI	BA	1	90	01/03/2020	02/05/2020
572	16/04/2020	10309	3108257923	SMART LAB S.R.L.	MANFREDONIA	FG	2	720	10/03/2020	09/05/2020
573	17/04/2020	11101	0915681385	SNS SRL STP	GIOVINAZZO	BA	5	942	01/04/2020	02/06/2020
574	17/04/2020	0852	0902640560	SO.L.FRUTTA S.R.L.	BARI	BA	4	954	23/03/2020	23/05/2020
575	16/04/2020	0052	3107795158	SOC. COOP. CE.S.I.T. ARL	SAN GIOVANNI ROTONDO	FG	1	360	13/03/2020	07/05/2020
576	09/04/2020	8310	7805773676	SOCIETA' DI MUTUO SOCCORSO ARTI E MESTIERI	TARANTO	TA	3	234	12/03/2020	09/05/2020
577	14/04/2020	09239	0911069309	SOLED DI PARTIPILO LUCIA	VALENZANO	BA	3	270	01/03/2020	02/05/2020
578	08/04/2020	8068	7804537792	SOLIDORO DAMIANO ROBERTO	TARANTO	TA	1	216	23/03/2020	24/05/2020
579	16/04/2020	09934	3105822533	SOLIS DI PASQUALE MARRUCCHELLI	FOGGIA	FG	2	477	12/03/2020	13/05/2020
580	09/04/2020	8286	0920469459	SOLLAZZO DEBORA	MODUGNO	BA	3	585	16/03/2020	16/05/2020
581	16/04/2020	9784	0919814433	SOLUZIONE SRL	BARI	BA	1	176	10/03/2020	09/05/2020
582	16/04/2020	9787	0916270133	SOUTHERN VISIONS S.R.L.	POLIGNANO A MARE	BA	5	1.098	02/03/2020	02/05/2020
583	15/04/2020	9408	3104151858	SPADACCINO GIUSEPPE	FOGGIA	FG	1	180	16/03/2020	16/05/2020
584	17/04/2020	0798	4109516657	SPENNATO EMANUELA	UGENTO	LE	1	216	10/03/2020	11/05/2020
585	09/04/2020	8326	7805639824	Splendor Sud S.r.l.	TARANTO	TA	2	79	16/03/2020	17/05/2020
586	14/04/2020	9176	0917811906	SPORTELLI ANGELA	PUTIGNANO	BA	1	144	12/03/2020	09/05/2020
587	15/04/2020	9420	0919296299	SPORTISSIMO S.A.S. DI VANNELLA RUGGIERO & C.	BARLETTA	BT	1	151	12/03/2020	02/05/2020
588	16/04/2020	0221	1604449145	ST.MIN.NA SOC. COOP. A.R.L.	OSTUNI	BR	2	264	16/03/2020	25/04/2020
589	17/04/2020	11112	0914710084	STACCO S.R.L. & C. -S.N.C.	BARI	BA	2	387	09/03/2020	10/05/2020
590	03/04/2020	6902	0919421969	STORE 56	CASAMASSIMA	BA	5	1.440	09/03/2020	10/05/2020
591	17/04/2020	11115	4110856995	STUDIO AM S.R.L.	NARDO'	LE	1	225	04/03/2020	03/05/2020
592	14/04/2020	9217	0912674715	STUDIO ASS. LULLO - DEL GIUDICE	ANDRIA	BT	1	135	16/03/2020	17/05/2020
593	03/04/2020	6794	0908183146	STUDIO ASS.TO LEUCE E CORCELLI TAMBONE	RUVO DI PUGLIA	BA	2	720	23/03/2020	24/05/2020
594	16/04/2020	10397	0909368519	STUDIO ASSICURATIVO SAMELE S.N.C. DI SAMELE N. E P.	ANDRIA	BT	2	584	12/03/2020	13/05/2020
595	09/04/2020	8324	3105469860	STUDIO ASSOCIATO PRENCIPE	TORREMAGGIORE	FG	3	210	16/03/2020	04/04/2020
596	16/04/2020	10088	0917255081	STUDIO COMMERCIALE ASSOCIATO SCIALANDRONE	ANDRIA	BT	2	513	16/03/2020	16/05/2020
597	09/04/2020	8297	0909166276	STUDIO COMMERCIALE LIONETTI GIUSEPPE	BARLETTA	BT	3	531	11/03/2020	09/05/2020
598	10/04/2020	08774	1603068398	studio commerciale Torroni-Delvecchio	SAN MICHELE SALENTINO	BR	2	396	09/03/2020	02/05/2020
599	08/04/2020	8038	4108014686	STUDIO DE MATTEIS ANTONIO	VERNOLE	LE	1	129	01/04/2020	30/05/2020

Allegato A

ISTANZE AUTORIZZATE

600	09/04/2020	8261	0918906360	STUDIO DI SALVO SRLS	BARI	BA	3	504	11/03/2020	12/05/2020
601	07/04/2020	7709	7806356463	STUDIO DOTT.GIOVANNI L.CERVELLERA	TARANTO	TA	2	450	16/03/2020	17/05/2020
602	15/04/2020	09422	0915555615	STUDIO FIRE S.A.S. di PRICCI GIUSEPPE & C.	CASAMASSIMA	BA	3	1.080	16/03/2020	16/05/2020
603	17/04/2020	11003	4104959929	STUDIO LEGALE ASSOCIATO CAPALDO-PELLEGRINO	LECCE	LE	1	352	11/03/2020	11/05/2020
604	16/04/2020	10570	0918982429	STUDIO LEGALE AVV.FRANZESE GIOVANNI	TRANI	BT	2	455	09/03/2020	09/05/2020
605	17/04/2020	11124	0913604719	STUDIO LEGALE D'AGOSTINO NICOLA	BARI	BA	1	176	17/03/2020	17/05/2020
606	15/04/2020	09421	0917852011	STUDIO MEDICO GENNARI	BARI	BA	7	1.099	09/03/2020	10/05/2020
607	17/04/2020	0791	3105456637	STUDIO NETTI E ASSOCIATI	SAN GIOVANNI ROTONDO	FG	4	999	02/03/2020	02/05/2020
608	17/04/2020	0841	0920650882	STUDIO ODONTOIATRICO ASSOCIATO DEPALO DEI DOTTORI DEPALO GAETANO, DEPALO DANILO	BITONTO	BA	3	900	10/03/2020	09/05/2020
609	07/04/2020	7754	0917597833	STUDIO PROGETTI S.S. ING. MONTAGNA GEOM. QUACQUARE	ANDRIA	BT	1	225	09/03/2020	09/05/2020
610	16/04/2020	0061	0910553993	Studio radiologico FIORE sas di Fiore Maria Rosar	BARLETTA	BT	2	350	16/03/2020	02/05/2020
611	17/04/2020	10981	4105098227	STUDIO RIZZO ANTONIO PASQUALE	RACALE	LE	1	125	10/03/2020	10/04/2020
612	17/04/2020	11108	0915773516	STUDIO TE.MA. SCARL	SPINAZZOLA	BT	2	293	09/03/2020	09/05/2020
613	08/04/2020	8077	7804889646	STUDIO VALERIO PIGNATELLI	TARANTO	TA	1	135	16/03/2020	16/05/2020
614	09/04/2020	8264	4104642120	SURANO MARIA GESUINA	PRESICCE-ACQUARICA	LE	1	104	02/03/2020	02/05/2020
615	17/04/2020	0780	0910102948	SUSCA ANTONIO	MOLA DI BARI	BA	2	270	12/03/2020	13/05/2020
616	09/04/2020	8292	0912027588	TAGLIAVANTI MARIA_ROSARIA	PUTIGNANO	BA	2	360	30/03/2020	30/05/2020
617	10/04/2020	08659	1605212355	TANCA SPORT SRL	SAN PIETRO VERNOTICO	BR	6	1.149	12/03/2020	12/05/2020
618	08/04/2020	7975	0920028900	TANZI DANIELA	BARI	BA	1	360	02/03/2020	02/05/2020
619	16/04/2020	9909	0917906864	TATEO SABINA	ALBEROBELLO	BA	2	261	16/03/2020	16/05/2020
620	17/04/2020	0808	0918872519	TEOFILO DI LUCIA & MARIA NICOLETTA TEOFILO SNC	MOLA DI BARI	BA	2	108	16/03/2020	16/05/2020
621	17/04/2020	0799	4110503839	TERMOELETTRICA GRECO SRLS	CAMPI SALENTINA	LE	1	180	23/02/2020	25/04/2020
622	17/04/2020	0845	4109602626	THE SPACE SOCIETA' COOPERATIVA SPORTIVA DILETTANTISTICA	NARDO'	LE	1	270	09/03/2020	10/05/2020
623	16/04/2020	09791	0918466710	THERMOFLUX SRL	NOCI	BA	1	180	23/03/2020	24/05/2020
624	16/04/2020	10283	1603563398	TIME OVER SRL	FASANO	BR	3	477	12/03/2020	13/05/2020
625	06/04/2020	6948	7806830754	TORTELLA ANGELO	TARANTO	TA	1	162	12/03/2020	09/05/2020
626	09/04/2020	8309	7802686997	TOSCANO GIUSEPPE	TARANTO	TA	1	180	10/03/2020	10/05/2020
627	16/04/2020	10313	7802971673	TRAETTA DR. MICHELE	TARANTO	TA	2	352	23/03/2020	24/05/2020
628	17/04/2020	0666	0916234371	TRANI E TRAVERTINI	TRANI	BT	1	360	12/03/2020	13/05/2020
629	16/04/2020	9927	4109150954	TRE DIAMANTI SRL	LECCE	LE	1	360	16/03/2020	16/05/2020

Allegato A

ISTANZE AUTORIZZATE

630	09/04/2020	8333	0917517138	TROILO FRANCESCO	PUTIGNANO	BA	4	788	11/03/2020	09/05/2020
631	17/04/2020	10997	1605160926	TUTTI PER UNO SOC. COOP. SOCIALE	BRINDISI	BR	1	180	09/03/2020	09/05/2020
632	16/04/2020	9782	0905719166	UFFICIO 2000 SRL	BISCEGLIE	BT	4	1.440	30/03/2020	30/05/2020
633	08/04/2020	8059	0918831303	VALERIO GIANLUCA	BARI	BA	1	216	16/03/2020	17/05/2020
634	09/04/2020	8270	0916547938	VANIA VITO & C. SAS	CANOSA DI PUGLIA	BT	2	216	16/03/2020	16/05/2020
635	17/04/2020	0802	3106961134	VASPORT DI PUNZO ALESSIO & C. SAS	SAN GIOVANNI ROTONDO	FG	1	108	02/03/2020	03/05/2020
636	07/04/2020	7748	0916968889	VE.SA SAS di TORTORELLA FABRIZIO & C.	BARI	BA	2	168	16/03/2020	03/05/2020
637	17/04/2020	10998	0910366601	VERNA ONOFRIO	CASAMASSIMA	BA	1	189	09/03/2020	10/05/2020
638	16/04/2020	10385	0918518442	VI.ME SRL	BARI	BA	4	1.116	16/03/2020	17/05/2020
639	17/04/2020	0664	3107251962	VIGILANTE GIUSEPPE	SAN MARCO IN LAMIS	FG	1	180	02/03/2020	03/05/2020
640	07/04/2020	7751	1604028890	VINCENZO LAPERTOSA SAS	BRINDISI	BR	4	792	24/03/2020	10/05/2020
641	15/04/2020	9412	1604296897	VINCI TOMMASO	FASANO	BR	3	414	16/03/2020	16/05/2020
642	17/04/2020	11016	0920612101	VISION CONSULTING PUGLIA S.R.L.	MONOPOLI	BA	1	90	09/03/2020	09/05/2020
643	16/04/2020	10401	1604543892	VITA LUIGI	SAN VITO DEI NORMANNI	BR	1	216	16/03/2020	16/05/2020
644	16/04/2020	10078	3107041042	VITOLAZZO LUCA	STORNARA	FG	1	160	09/03/2020	30/04/2020
645	16/04/2020	0050	4108620405	VVE TOURIST SERVICES SRL	LECCE	LE	3	567	30/03/2020	30/05/2020
646	14/04/2020	09244	0915852817	WELDING F & L SRL	MODUGNO	BA	5	1.620	24/03/2020	30/04/2020
647	15/04/2020	09522	4109128436	WORK WEALTH S.P.A	GALATONE	LE	6	1.913	16/03/2020	16/05/2020
648	16/04/2020	0048	0915452271	YO.PI. DI PICERNO FRANCESCO & C. SNC	ALTAMURA	BA	4	540	16/03/2020	16/05/2020
649	10/04/2020	08775	1604911415	ZACCARIA AGRO DIVISION SRL	OSTUNI	BR	2	252	02/03/2020	31/03/2020
650	15/04/2020	09630	0919842113	ZAZZA' DI ABBRESCIA FRANCESCO	BARI	BA	1	240	23/03/2020	17/05/2020
651	17/04/2020	10992	0900029495	ZEMA DEMETRIO SRL UNIPERSONALE	BARI	BA	6	1.620	11/03/2020	12/05/2020
652	09/04/2020	8251	0918472872	ZETARELLI S.R.L. SEMPLIFICATA	BARLETTA	BT	4	469	02/03/2020	03/05/2020
653	16/04/2020	9916	7805677404	ZINGAROPOLI LUISA	CAROSINO	TA	2	304	12/03/2020	09/05/2020
654	17/04/2020	11009	0032751452	ZOLLINO QUERINO	GIUGGIANELLO	LE	1	351	02/03/2020	03/05/2020
							1.446	**303.966**		

PALLOTTA ANGELA 22.04.2020 14:19:25 UTC

DI DOMENICO ANGELA 22.04.2020 15:06:33 UTC

Firmato digitalmente da:Luisa Anna Fiore
Organizzazione:REGIONE PUGLIA/80017210727
Data:22/04/2020 17:21:07

DETERMINAZIONE DEL DIRIGENTE SEZIONE PROMOZIONE E TUTELA DEL LAVORO 22 aprile 2020, n. 629

CIG in deroga ai sensi dell'art. 22 del D.L. n. 18/2020 e dell'Accordo quadro tra Regione Puglia e Parti sociali sottoscritto in data 20 marzo 2020. Autorizzazione del trattamento per n. 556 imprese (fascicolo 324).

Il Dirigente di Sezione

- Visti gli artt.4 e 5 della L.R. n.7/97;
- Vista la Deliberazione G.R. n. 3261 del 28/7/98;
- Visti gli artt. 4 e 16 del D. Lgs. 165/01;
- Visto l'art. 32 della legge 18 giugno 2009, n. 69, che prevede l'obbligo di sostituire la pubblicazione tradizionale all'Albo ufficiale con la pubblicazione di documenti digitali sui siti informatici;
- Visto l'art. 18 del D. lgs 196/03 "Codice in materia di protezione dei dati personali" in merito ai Principi applicabili ai trattamenti effettuati dai soggetti pubblici;
- Il decreto legislativo 14 settembre 2015, n. 148;
- Il Decreto-Legge 23 febbraio 2020, n.6;
- Il Decreto del Presidente del Consiglio dei ministri 23 febbraio 2020;
- Il Decreto del Presidente del Consiglio dei ministri 1° marzo 2020;
- Il Decreto-Legge 2 marzo 2020, n.9;
- Il Decreto del Presidente del Consiglio dei ministri 8 marzo 2020;
- Il "Protocollo condiviso di regolamentazione delle misure per il contrasto e il contenimento della diffusione del virus Covid-19 negli ambienti di lavoro" sottoscritto in data 14 marzo 2020 contenente linee guida condivise tra le Parti per agevolare le imprese nell'adozione di protocolli di sicurezza anti-contagio;
- Il D.L. n. 18 del 17 marzo 2020 recante "Misure di potenziamento del Servizio sanitario nazionale e di sostegno economico per famiglie, lavoratori e imprese connesse all'emergenza epidemiologica da COVID-19";
- L'Accordo Quadro Regione Puglia per la fruizione della cassa integrazione in deroga ai sensi dell'art. 22 del D.L. n. 18 del 17/03/2020, sottoscritto tra Regione Puglia e Parti sociali in data 20 marzo 2020;
- il Messaggio Inps del 20 marzo 2020 n. 1287 contenente le prime informazioni su Cassa Integrazione Ordinaria, Assegno ordinario e Cassa integrazione in deroga;
- la Circolare INPS n. 47 del 28 marzo 2020 ad oggetto "Decreto-legge 17 marzo 2020, n. 18, relativo alle misure di potenziamento del Servizio sanitario nazionale e di sostegno economico per famiglie, lavoratori e imprese connesse all'emergenza epidemiologica da COVID-19. Norme speciali in materia di trattamento ordinario di integrazione salariale, assegno ordinario, cassa integrazione in deroga";
- il decreto interministeriale del 24 marzo 2020 del Ministero del Lavoro e delle Politiche Sociali di concerto con il Ministero dell'Economia e delle Finanze;

Sulla base dell'istruttoria espletata dalla P.O. Politiche Attive e Passive Mercato del Lavoro, Dott.ssa Angela Pallotta e confermata dal Dirigente del Servizio Politiche attive per il lavoro, dott.ssa Angela Di Domenico, dalla quale emerge quanto segue:

Premesso che:

- il D.L. n. 18 del 17 marzo 2020, nell'ambito delle misure a sostegno dell'economia per il contrasto al COVID 19 ha introdotto una serie di norme per il sostegno all'occupazione, la difesa del lavoro e del reddito destinando circa 3,3 miliardi per la cassa integrazione in deroga;
- ai sensi di quanto previsto dall'art. 22 del D.L. n. 18 del 17 marzo 2020 le Regioni "*con riferimento ai datori di lavoro del settore privato, ivi inclusi quelli agricoli, della pesca e del terzo settore compresi gli enti religiosi civilmente riconosciuti, per i quali non trovino applicazione le tutele previste dalle vigenti disposizioni in materia di sospensione o riduzione di orario, in costanza di rapporto di lavoro, possono riconoscere, in conseguenza dell'emergenza epidemiologica da COVID-19, previo accordo*

che può essere concluso anche in via telematica con le organizzazioni sindacali comparativamente più rappresentative a livello nazionale per i datori di lavoro, trattamenti di cassa integrazione salariale in deroga, per la durata della sospensione del rapporto di lavoro e comunque per un periodo non superiore a nove settimane";

- lo stesso art. 22 introduce una disciplina puntuale relativamente ai destinatari del trattamento di cassa integrazione in deroga, ai termini di durata, ai soggetti competenti al rilascio dei provvedimenti di autorizzazione e alle modalità procedurali da seguire;
- l'art.22 del D.L. 18 del 17 marzo 2020 prevede che il trattamento di cassa integrazione salariale in deroga di cui allo stesso articolo è riconosciuto nel limite massimo di 3.293,2 milioni di euro per l'anno 2020, a decorrere dal 23 febbraio 2020 e limitatamente ai dipendenti già in forza alla medesima data;
- il Decreto del Ministero del Lavoro di concerto con il Ministero dell'Economia del 24.03.2020, concernente il riparto delle risorse destinate al trattamento di CIGD, ha assegnato alla Regione Puglia una prima quota delle risorse di cui all'art. 22, comma 3 del D.L. 18/20, pari a 106.559.680,00 mln di euro;
- in data 20 marzo 2020 Regione Puglia e le Parti sociali hanno sottoscritto l'Accordo per la fruizione della cassa integrazione in deroga ai sensi dell'art. 22 del D.L. n. 18 del 17/03/2020 che definisce le modalità di intervento per l'attuazione delle previsioni dell'art. 22 del D.L. n.18/2020 in materia di cassa integrazione in deroga in conseguenza dell'emergenza epidemiologica da COVID 19;

Considerato che:

- le imprese indicate nell'allegato A, parte integrante del presente provvedimento, hanno presentato a mezzo pec le istanze di cassa interazione in deroga ai sensi del D.L. n. 18/2020, debitamente acquisite al protocollo con i numeri indicati nello stesso allegato;
- l'istruttoria sulle citate istanze di Cassa integrazione in deroga si è conclusa con esito positivo (fascicolo n. 324 del portale Sintesi);

Ritenuto, pertanto, di procedere ad autorizzare il trattamento di Cassa integrazione in deroga di cui all'articolo 22 del D.L. n. 18/2020 e all'Accordo Quadro Regione Puglia – Parti Sociali del 20 marzo 2020, in favore delle imprese di cui all'allegato A, parte integrante del presente provvedimento;

VERIFICA AI SENSI DEL D. Lgs 196/03

Garanzie alla riservatezza

La pubblicazione dell'atto all'albo, salve le garanzie previste dalla legge 241/90 in tema di accesso ai documenti amministrativi, avviene nel rispetto della tutela alla riservatezza dei cittadini, secondo quanto disposto dal Dlgs 196/03 in materia di protezione dei dati personali, nonché dal vigente regolamento regionale n.5/2006 per il trattamento dei dati sensibili e giudiziari.

Ai fini della pubblicità legale, l'atto destinato alla pubblicazione è redatto in modo da evitare la diffusione di dati personali identificativi non necessari ovvero il riferimento a dati sensibili; qualora tali dati fossero indispensabili per l'adozione dell'atto, essi sono trasferiti in documenti separati, esplicitamente richiamati.

ADEMPIMENTI CONTABILI AI SENSI DELLA D.Lgs. n.118/2011

Il presente provvedimento non comporta alcun mutamento qualitativo e quantitativo di entrata o di spesa né a carico del bilancio regionale né a carico degli Enti per i cui debiti i creditori potrebbero rivalersi sulla Regione ed è escluso ogni onere aggiuntivo rispetto a quelli già autorizzati a valere sullo stanziamento previsto dal bilancio regionale.

Ritenuto di dover provvedere in merito,

DETERMINA

Per le motivazioni esposte in premessa che costituisce parte integrante del presente provvedimento:

1. di autorizzare il trattamento di Cassa integrazione in deroga di cui all'articolo 22 del D.L. n. 18/2020 e all'Accordo Quadro Regione Puglia – Parti Sociali del 20 marzo 2020, in favore delle imprese di cui all'allegato A, parte integrante del presente provvedimento;
2. di dare atto che l'efficacia del presente provvedimento è subordinata alla verifica da parte dell'INPS, cui lo stesso sarà inviato in modalità telematica entro quarantotto ore dalla sua adozione, del rispetto dei limiti di spesa di cui al comma 3 dell'art. 22 del D.L. n. 18/2020;
3. di dare atto che avverso il presente provvedimento è ammesso ricorso con le modalità e nei tempi previsti dalla normativa vigente.

Il presente provvedimento, redatto in unico esemplare, composto da n° 26 facciate, compreso l'allegato "A":

- viene redatto in forma integrale, nel rispetto della tutela alla riservatezza dei cittadini, secondo quanto disposto dal D. lgs 196/03 in materia di protezione dei dati personali e ss. mm. e ii;
- è immediatamente esecutivo;
- sarà pubblicato, sul portale www.sistema.puglia.it;
- sarà reso disponibile nel sito ufficiale della Regione Puglia www.regione.puglia.it nella sezione "Amministrazione Trasparente";
- sarà trasmesso in copia conforme all'originale al Segretariato Generale della Giunta Regionale;
- sarà trasmesso in copia all'Assessore al Lavoro;
- sarà pubblicato sul BURP ai fini della notifica agli interessati.

Il Dirigente della Sezione Promozione e Tutela del lavoro
Dott.ssa Luisa Anna FIORE

Allegato A

ISTANZE AUTORIZZATE

N.	DATA PROT.	Prot. Istanza	Matricola INPS	Denominazione Azienda	Sede Operativa	PR	N. Lav.	Totale Ore	Data Inizio CIG	Data Fine CIG
1	07/04/2020	7777	1605176987	4.0 CAFFE' SRL	BRINDISI	BR	5	1.584	16/03/2020	16/05/2020
2	17/04/2020	11168	3108060136	5 SENSI S.R.L.S.	SAN SEVERO	FG	1	270	09/03/2020	03/05/2020
3	09/04/2020	08380	1602600078	A & D SERVIZI INTEGRATI DI AMORUSO A SAS	BRINDISI	BR	1	258	18/03/2020	16/05/2020
4	09/04/2020	08347	0918341556	A STARE DI ROCCO SFREGOLA	MODUGNO	BA	4	756	12/03/2020	13/05/2020
5	17/04/2020	11065	0918765730	A.R.I.A. SOCIETA' COOPERATIVA SOCIALE	BARI	BA	3	1.026	09/03/2020	10/05/2020
6	20/04/2020	11600	0000000000	ABPHYSIOTHERAPY SOCIETA' A RESPONSABILITA' LIMITATA	BARI	BA	3	720	12/03/2020	13/05/2020
7	09/04/2020	08353	0917037281	ADRIATICA FUEL S.N.C. DI FILOMENA RASPATELLI & C.	ALTAMURA	BA	2	486	18/03/2020	16/05/2020
8	17/04/2020	11019	0919997077	AERREGI SRL	BARI	BA	4	636	12/03/2020	09/05/2020
9	10/04/2020	08807	0904429237	AG. ITALIA DI PICCOLO S. & C. SNC	BARLETTA	BT	2	405	16/03/2020	16/05/2020
10	17/04/2020	10869	0913245783	AGIP DI PAOLO ANGIULLI	MONOPOLI	BA	3	624	12/03/2020	09/05/2020
11	17/04/2020	11319	0909564296	AGIP DI PAOLO ANGIULLI	MONOPOLI	BA	3	756	12/03/2020	09/05/2020
12	16/04/2020	10260	7803595474	ALBANO DR. RICCARDO	TARANTO	TA	3	324	09/03/2020	10/05/2020
13	17/04/2020	10874	1908386470	ALEMANNO VITTORIA	SAN DONACI	BR	3	417	13/03/2020	09/05/2020
14	20/04/2020	11755	3106466932	ALGERINO ANTONIO	ORTA NOVA	FG	2	136	12/03/2020	31/03/2020
15	10/04/2020	08837	1603659367	Altamedia srl	SAN PIETRO VERNOTICO	BR	4	864	12/03/2020	12/05/2020
16	20/04/2020	11566	1604309333	ALTAVILLA MINA	MESAGNE	BR	2	540	16/03/2020	16/05/2020
17	16/04/2020	10648	0907591267	ALTRE RETI PUBBLICITA' SRL	BARI	BA	3	900	23/03/2020	23/05/2020
18	17/04/2020	10866	3106162467	AMICARELLI CARMELINA	FOGGIA	FG	2	100	01/03/2020	31/03/2020
19	15/04/2020	09641	1604902525	ANGELO VIGNOLA SRL	OSTUNI	BR	1	339	12/03/2020	10/05/2020
20	16/04/2020	09808	1603895048	ANTHEOS SRL	CISTERNINO	BR	1	180	10/03/2020	10/05/2020
21	09/04/2020	08428	0913191839	ANTONACCI S.R.L.	TRANI	BT	5	889	12/03/2020	13/05/2020
22	10/04/2020	08853	0918807562	APS ZONAEFFE	BISCEGLIE	BT	1	162	01/03/2020	02/05/2020
23	16/04/2020	10332	4110816496	APULIA MULTIMEDIA S.R.L.	LECCE	LE	2	252	30/03/2020	30/05/2020
24	16/04/2020	10588	4108853357	ARCUTI GUERINO	ARADEO	LE	2	396	23/03/2020	23/05/2020
25	17/04/2020	11022	7804995617	AREA SERVICE S.R.L. - Societa' Unipersonale	MARUGGIO	TA	3	510	12/03/2020	09/05/2020
26	09/04/2020	08398	0919652396	ARES S.R.L. UNIPERSONALE	NOCI	BA	5	1.710	25/03/2020	26/05/2020

Allegato A

ISTANZE AUTORIZZATE

27	16/04/2020	10246	1603941811	ARGENTIERI FRANCO DOMENICO	SAN VITO DEI NORMANNI	BR	1	180	02/03/2020	03/05/2020
28	10/04/2020	08682	4110819022	ARIGLIANO TEODORO	CAVALLINO	LE	2	290	22/03/2020	12/05/2020
29	14/04/2020	09061	0910202453	ARRED.PROCACCI di PROCACCI G. & C. SNC	TRANI	BT	1	180	09/03/2020	09/05/2020
30	17/04/2020	11042	3106710109	ARTIGIANSALUMI Magnati Michele di Magnati Salvator	TORREMAGGIORE	FG	2	504	12/03/2020	13/05/2020
31	09/04/2020	08389	1604187492	ASB MULTIMEDICA S.R.L.	VILLA CASTELLI	BR	3	1.080	09/03/2020	08/05/2020
32	16/04/2020	09776	4110157632	ASD ARTE DEL MOVIMENTO	LECCE	LE	1	225	09/03/2020	09/05/2020
33	14/04/2020	9184	0913272150	ASSOCIAZ. ARTISTICO MUSICALE CARL ORFF	PUTIGNANO	BA	1	72	02/03/2020	02/05/2020
34	17/04/2020	11017	4107951740	ASSOCIAZIONE CAMPUS FORMAZIONE E LAVORO	CAMPI SALENTINA	LE	4	2.916	16/03/2020	16/05/2020
35	17/04/2020	11169	0919835445	ASSOCIAZIONE CULTURALE ATENEO LEONARDO	BARI	BA	6	1.188	16/03/2020	17/05/2020
36	17/04/2020	11051	0915178001	AUGELLI MARMI DEI F.LLI L. E M. AUGELLI SNC	SAMMICHELE DI BARI	BA	1	360	23/03/2020	24/05/2020
37	17/04/2020	11158	3107919716	AUTOFFICINA CAR SERVICE SRLS	FOGGIA	FG	3	69	16/03/2020	31/03/2020
38	09/04/2020	08430	7805529914	AUTOSERVIZI OSCAR SOCIETA' COOPERATIVA	TARANTO	TA	4	900	16/03/2020	16/05/2020
39	16/04/2020	10583	1605140924	AUTOVIP 2 SRL	OSTUNI	BR	1	164	10/03/2020	25/04/2020
40	16/04/2020	10427	1604830790	B&B MARIA VITTORIA SRL	BRINDISI	BR	1	108	07/03/2020	01/05/2020
41	20/04/2020	11597	0917856859	BACKPAIN SAS	CASSANO DELLE MURGE	BA	3	765	16/03/2020	16/05/2020
42	16/04/2020	10612	4104847897	BALDASSARRE FRANCESCO	LECCE	LE	2	315	01/03/2020	02/05/2020
43	14/04/2020	09275	4109571108	BANLIEUE2 DI MANIGLIA GIANLUCA	MONTERONI DI LECCE	LE	1	270	09/03/2020	10/05/2020
44	16/04/2020	10262	4109425638	BAR BOTTAZZI	LECCE	LE	1	162	09/03/2020	09/05/2020
45	16/04/2020	09964	0918073943	BAR BRIANZA DI MARCONE GRAZIA	CORATO	BA	1	360	16/03/2020	16/05/2020
46	10/04/2020	08794	0918297602	BAR DEJA VU' DI FILIPPO MARINELLI	GIOIA DEL COLLE	BA	4	796	12/03/2020	09/05/2020
47	16/04/2020	09827	0909764812	BAR ETOILE DI D'AMOIA TOMMASO SAS	BARI	BA	2	585	13/03/2020	14/05/2020
48	16/04/2020	10239	7806033300	BAR MINERVA DI MINERVA DIONISIO	MANDURIA	TA	1	90	12/03/2020	12/05/2020
49	07/04/2020	7773	0911126486	BAR RISTORANTE NIRO	PUTIGNANO	BA	2	424	12/03/2020	09/05/2020
50	16/04/2020	10418	3106946889	BAR SENSO UNICO DI COLUCCI FRANCESCO	LUCERA	FG	1	132	23/03/2020	16/05/2020
51	16/04/2020	10642	0916355090	BAR STAZIONE s.n.c. di PREZIOSA ALESSIO & C.	BISCEGLIE	BT	4	108	09/03/2020	09/05/2020
52	16/04/2020	09772	0919170227	BAR VENEZIA DI MIOLA DOMENICO	TRANI	BT	1	90	12/03/2020	13/05/2020
53	16/04/2020	10597	3108194684	BARILE RAFFAELE	SAN FERDINANDO DI PUGLIA	BT	1	88	01/03/2020	30/04/2020

Allegato A

ISTANZE AUTORIZZATE

54	17/04/2020	10680	0908333868	BARONE FILIPPO FABIO	CASTELLANA GROTTE	BA	2	450	09/03/2020	10/05/2020
55	10/04/2020	08865	7805869948	BASILE GIUSEPPE	TARANTO	TA	2	308	11/03/2020	30/04/2020
56	20/04/2020	11556	0919160620	BATTAGLINI STEFANO	BARI	BA	1	112	01/04/2020	30/05/2020
57	14/04/2020	09059	7805955614	BEA FASHION NG SRL	TARANTO	TA	1	72	12/03/2020	09/05/2020
58	16/04/2020	10417	0919275883	BEAUTE' S.R.L.	ALTAMURA	BA	2	360	09/03/2020	09/05/2020
59	14/04/2020	09066	9999999999	BEAUTY SERVICE TECHNOLOGY DI RUTIGLIANO RUGGIERO	BARLETTA	BT	2	72	12/03/2020	09/05/2020
60	16/04/2020	10581	0917042131	BELLE EPOQUE NOUVELLE DI COLIA VINCENZA & C. S.N.C.	ANDRIA	BT	3	429	11/03/2020	12/05/2020
61	14/04/2020	09037	0904600962	BELLISARIO FIAMMA	BARI	BA	2	518	16/03/2020	17/05/2020
62	20/04/2020	11368	7806419702	BERARDINETTI ROBERTO	TARANTO	TA	0	215	16/03/2020	16/05/2020
63	09/04/2020	08408	0915544604	BERLOCO ING. PAOLO	ALTAMURA	BA	2	630	16/03/2020	16/05/2020
64	20/04/2020	11561	0919379338	BERTINI SERRAMENTI SRLS	ALBEROBELLO	BA	4	1.440	16/03/2020	17/05/2020
65	09/04/2020	08422	4110583837	BIMBI E COCCOLE DI MIGLIETTA STEFANIA	SQUINZANO	LE	3	459	05/03/2020	06/05/2020
66	20/04/2020	11552	1604451368	BIO MEDICALS S.R.L.	LATIANO	BR	4	1.339	14/03/2020	15/05/2020
67	17/04/2020	11052	0919351558	BIOLIFE S.A.S. DI DI BARI CARLO	BARI	BA	4	855	09/03/2020	10/05/2020
68	17/04/2020	10865	0917176285	BIRRERIA FELIX DI LORENZO ROMANAZZI	CASTELLANA GROTTE	BA	6	496	09/03/2020	18/04/2020
69	16/04/2020	10441	4108234305	BOLOGNESE STEFANIA	ALEZIO	LE	1	70	09/03/2020	18/04/2020
70	09/04/2020	08356	0920000029	BOOKAIR SRL	BARI	BA	4	576	16/03/2020	16/05/2020
71	09/04/2020	08395	3107965872	BOUTIQUE DELLA GOLOSERIA DI MICHELE GRASSI	SAN SEVERO	FG	1	216	09/03/2020	09/05/2020
72	17/04/2020	10678	1605101536	BPM DI MARZIO FRANCESCO E BARI PIERRE E C. SAS	OSTUNI	BR	2	91	10/03/2020	25/04/2020
73	14/04/2020	09048	1603707352	BRINFLORA GIUSTIZIERI SRL	BRINDISI	BR	2	504	18/03/2020	19/05/2020
74	10/04/2020	08797	7806836815	BROGGI VINCENZO	TARANTO	TA	1	360	12/03/2020	12/05/2020
75	17/04/2020	10684	0920319242	BSG SRL	CASAMASSIMA	BA	1	176	10/03/2020	09/05/2020
76	16/04/2020	09768	1604198403	BURLIZZI STEFANO	BRINDISI	BR	1	99	12/03/2020	09/05/2020
77	20/04/2020	11599	0919333576	C.& B. FERRAMENTA FALEGNAMERIA DI CERVELLERA ANTONIO	PUTIGNANO	BA	1	198	23/03/2020	23/05/2020
78	14/04/2020	09270	4104278446	C.L.A.A.I. CONFEDERAZ. LIBERE ASSOCIAZIONI ARTIGIA	CAVALLINO	LE	5	1.008	09/03/2020	09/05/2020
79	17/04/2020	11063	1602700785	C.L.A.A.I. PUGLIA E BASILICATA	BARI	BA	5	1.242	09/03/2020	09/05/2020
80	17/04/2020	11308	7804761250	CA.PI DI CARBOTTI GIUSEPPE	MARTINA FRANCA	TA	1	162	16/03/2020	16/05/2020

Allegato A

ISTANZE AUTORIZZATE

81	20/04/2020	11540	0914670171	CAFFE' DEGLI ANGELI DI ANNOSCIA GIOVANNA	BARI	BA	1	104	09/03/2020	09/05/2020
82	16/04/2020	09948	7806343533	CAFFE' MARCONI DI FUSILLO FILOMENA	LATERZA	TA	2	216	11/03/2020	10/05/2020
83	16/04/2020	09976	7805510327	CAFFE' RISTRETTO DI ECORA GIUSEPPE	LATERZA	TA	2	270	11/03/2020	10/05/2020
84	10/04/2020	08850	0916570668	CAFFE' VENEZIA	BARLETTA	BT	1	135	12/03/2020	09/05/2020
85	14/04/2020	09257	0000000000	CAGLIOTI GIUSEPPE	LECCE	LE	3	679	23/03/2020	24/05/2020
86	10/04/2020	08846	0909542971	CALDARONE ANTONIO	ANDRIA	BT	1	180	12/03/2020	12/05/2020
87	20/04/2020	11723	7800664922	CALO' MARIO	SAVA	TA	1	225	16/03/2020	17/05/2020
88	16/04/2020	10438	4108942952	CALVARUSO ANDREA	LECCE	LE	2	324	12/03/2020	11/05/2020
89	17/04/2020	10860	0920632800	CAMPIONE MICHELE	CORATO	BA	1	112	12/03/2020	29/04/2020
90	17/04/2020	11164	3107875368	CAPOLINEA 60 di PATELLA RITA	TORREMAGGIORE	FG	2	234	09/03/2020	09/05/2020
91	16/04/2020	10240	0910060015	CAPUTO MICHELE	TRANI	BT	1	270	09/03/2020	09/05/2020
92	15/04/2020	09456	0917529058	CARIGLIA GIACINTO	BARI	BA	1	360	16/03/2020	16/05/2020
93	09/04/2020	08334	0914010317	CARLUCCI COLUCCI & PARTNERS SRL	MODUGNO	BA	1	180	16/03/2020	17/05/2020
94	15/04/2020	09454	0916374486	CARNICELLA GIANNI	TRANI	BT	1	132	12/03/2020	02/05/2020
95	07/04/2020	7789	0918419341	CARRASSI DOMENICO	BARI	BA	2	180	02/03/2020	02/05/2020
96	16/04/2020	10584	1604946165	CARRISI GIANMARCO	FRANCAVILLA FONTANA	BR	2	288	12/03/2020	13/05/2020
97	10/04/2020	08819	4110347459	CARROZZINO MARCO SEDE DI SAN CESARIO DI LECCE	SAN CESARIO DI LECCE	LE	2	540	12/03/2020	13/05/2020
98	17/04/2020	11304	0912988786	CAVALCANTI UMILE EUGENIO	BARI	BA	1	216	16/03/2020	16/05/2020
99	16/04/2020	10235	7803566481	CAVALLO DR. FABRIZIO	TARANTO	TA	1	144	09/03/2020	10/05/2020
100	16/04/2020	09954	0917058596	CAVIGERO S.R.L.	BARI	BA	5	953	12/03/2020	09/05/2020
101	10/04/2020	08821	4105407652	CAZZELLA FERNANDO SALVATORE	LEVERANO	LE	3	990	12/03/2020	13/05/2020
102	17/04/2020	10681	0915304084	CECCHINI DAL 1919 DI ALTAMURA ELENA	MOLFETTA	BA	1	90	12/03/2020	09/05/2020
103	15/04/2020	09640	7805649128	CENTER SERVICE AZIENDALE S.N.C. DI DRAGO ROSANNA & C.	MASSAFRA	TA	2	540	23/03/2020	24/05/2020
104	09/04/2020	08397	3107878893	CENTONZA MADDALENA	LESINA	FG	1	360	02/03/2020	03/05/2020
105	17/04/2020	11020	3104444817	CENTRO DATI DI DI STASIO E DE MARTINIS S.A.S.	LUCERA	FG	1	180	09/03/2020	09/05/2020
106	20/04/2020	11371	0915952827	CENTRO DENTALE DI BONCIMINO MASSIMO	NOICATTARO	BA	2	360	09/03/2020	10/05/2020
107	20/04/2020	11532	4106368558	CENTRO ESTETICO APHRODITE	MAGLIE	LE	1	159	12/03/2020	10/05/2020

Allegato A

ISTANZE AUTORIZZATE

108	16/04/2020	10620	4109287937	CENTRO ESTETICO BELLI PER SCELTA SOCIETA' COOPERATIVA	GALATONE	LE	3	432	11/03/2020	12/05/2020
109	20/04/2020	11760	0914649168	CENTRO MEDICO DENTISTICO SRL	TORITTO	BA	2	630	09/03/2020	09/05/2020
110	15/04/2020	09462	0908743900	CENTRO OTTICO MILANESE DI FASANA MARCO	TRIGGIANO	BA	2	339	12/03/2020	09/05/2020
111	16/04/2020	09802	0000000000	CGR SOCIETA' A RESP LIMITATA SEMPLIFICATA UNIPERSONALE	LECCE	LE	1	181	09/03/2020	10/05/2020
112	10/04/2020	08800	7806669222	CHANTILLY DI MARINO' CAROLINA	LIZZANO	TA	2	324	11/03/2020	10/05/2020
113	09/04/2020	08355	0916845342	CHIARO DI LUNA DI LORUSSO ROSA	MODUGNO	BA	1	212	10/03/2020	10/05/2020
114	10/04/2020	08854	7806791952	CIACCIA NICOLA - STUDIO LEGALE	TARANTO	TA	1	135	09/03/2020	09/05/2020
115	15/04/2020	09637	3104053868	CILENTI DOMENICO	PESCHICI	FG	1	346	01/03/2020	30/04/2020
116	10/04/2020	08786	0920350559	CIPASSO DI VITO DISCORNIA & C. SAS	GRUMO APPULA	BA	3	639	09/03/2020	09/05/2020
117	10/04/2020	08880	4100553127	CIRCOLO TENNIS M. STASI	LECCE	LE	4	1.422	16/03/2020	17/05/2020
118	20/04/2020	11580	0909186975	CIRULLI GIOVANNI	ANDRIA	BT	3	420	16/03/2020	02/05/2020
119	10/04/2020	08820	4109484321	CLEOPAZZO MAURIZIO	NARDO'	LE	3	756	10/03/2020	10/05/2020
120	16/04/2020	09970	4105270669	CO.SE.A	LECCE	LE	2	540	09/03/2020	08/05/2020
121	16/04/2020	09826	0919119918	COFFEE BREAK	MOLFETTA	BA	1	108	09/03/2020	10/05/2020
122	16/04/2020	10585	1605270139	COLBAFFO DI ELETTO PIETRO	FRANCAVILLA FONTANA	BR	1	180	12/03/2020	13/05/2020
123	09/04/2020	08348	4110323811	COLITTA FRANCESCO	LECCE	LE	1	108	09/03/2020	09/05/2020
124	16/04/2020	09777	4109047216	CONCORDIA SOCIETA' A RESPONSABILITA' LIMITATA	PATU'	LE	1	162	09/03/2020	09/05/2020
125	15/04/2020	09446	0908701481	CONDOMINIO VIA DON GUANELLA 15/G BARI	BARI	BA	1	405	30/03/2020	30/05/2020
126	17/04/2020	11303	0916547736	CONF.A.S.I.	MONOPOLI	BA	1	306	16/03/2020	16/05/2020
127	20/04/2020	11568	1604934740	CONNECTING SRLS	BRINDISI	BR	2	486	16/03/2020	16/05/2020
128	17/04/2020	11021	3104299145	CONPIETRA CONS. PER LA VALOR. MARMO APRICENA	APRICENA	FG	1	360	23/03/2020	23/05/2020
129	09/04/2020	08378	3105310269	CONTROL FIRE SRL	VOLTURINO	FG	1	360	09/03/2020	09/05/2020
130	16/04/2020	09812	0917231443	CONVERSANO LORENZO	ANDRIA	BT	2	324	09/03/2020	10/05/2020
131	15/04/2020	09460	0918733717	CORATELLA ANTONIO SRL	BARI	BA	4	997	18/03/2020	16/05/2020
132	17/04/2020	10682	0907619956	crincoli vito	BARI	BA	1	216	01/03/2020	02/05/2020
133	10/04/2020	08825	4110886099	CUBANO GIANLUCA	CALIMERA	LE	2	527	11/03/2020	12/05/2020
134	20/04/2020	11533	4105582418	CUDAZZO BIAGIO ANTONIO	GALATINA	LE	1	144	02/03/2020	02/05/2020

Allegato A

ISTANZE AUTORIZZATE

135	16/04/2020	10442	3108101958	CUOR DI PIZZA SOC. COOP. A R.L.	FOGGIA	FG	5	882	12/03/2020	12/05/2020
136	17/04/2020	11031	0911435700	DACCHILLE GIUSEPPE	BARI	BA	1	180	16/03/2020	16/05/2020
137	16/04/2020	09962	1604021426	D'ADAMO MARIA VINCENZA	TORRE SANTA SUSANNA	BR	1	180	10/03/2020	11/05/2020
138	16/04/2020	10247	3100263353	D'ADDETTA NUNZIA MARIA	CARPINO	FG	3	510	10/03/2020	11/05/2020
139	09/04/2020	08374	0909950497	DAGOSTINO MARIA LUISA	GIOVINAZZO	BA	2	405	12/03/2020	13/05/2020
140	09/04/2020	08440	3107221363	D'AMBROSIO RICAMBI S.R.L.	ASCOLI SATRIANO	FG	1	135	09/03/2020	09/05/2020
141	17/04/2020	11181	1604965258	DANIDA SRLS	BRINDISI	BR	1	270	09/03/2020	09/05/2020
142	16/04/2020	10245	3106460275	DANIELEURBANO	SAN GIOVANNI ROTONDO	FG	3	504	13/03/2020	07/05/2020
143	16/04/2020	10606	0918532080	DARLING CAFFE' DI BARILE ROBERTO	BARI	BA	1	180	12/03/2020	13/05/2020
144	17/04/2020	11159	0919492471	DB ONOFRIO SRL	BARI	BA	3	792	06/04/2020	07/06/2020
145	20/04/2020	11758	4108868904	DE BENEDETTO CAMILLO	UGGIANO LA CHIESA	LE	1	216	09/03/2020	09/05/2020
146	16/04/2020	10344	4109915182	DE CAGNA LUCIA	CASARANO	LE	3	594	09/03/2020	10/05/2020
147	17/04/2020	11043	0903667634	DE CILLIS VITTORIA di CENTRONE G.& C.SAS	TRANI	BT	3	1.080	09/03/2020	09/05/2020
148	10/04/2020	08879	7804491021	DE GIORGI TONINO	TARANTO	TA	1	216	10/03/2020	10/05/2020
149	16/04/2020	10440	4105905187	DE GIOVANNI RITA	LECCE	LE	1	144	12/03/2020	09/05/2020
150	16/04/2020	10413	0915957473	DE GUSTIBUS SAS DI FRISONE ALESSANDRO	MODUGNO	BA	3	756	01/03/2020	02/05/2020
151	16/04/2020	10644	4109569783	DE MARCO ROSSANA	LECCE	LE	4	540	12/03/2020	09/05/2020
152	09/04/2020	08446	4105496045	DE MATTEIS SILVANA	LECCE	LE	2	144	12/03/2020	30/04/2020
153	16/04/2020	10620	0913201547	DECANDIA ABBIGLIAMENTO DI DECANDIA A. & C SAS	ALTAMURA	BA	1	216	09/03/2020	09/05/2020
154	10/04/2020	08841	0919608856	DEFELICE DONATELLA	CASTELLANA GROTTE	BA	1	144	09/03/2020	09/05/2020
155	17/04/2020	11024	3107441183	DELL'ERBA PASQUALE	APRICENA	FG	1	324	23/03/2020	23/05/2020
156	07/04/2020	7781	0919780682	DELLO RUSSO PAOLO	TERLIZZI	BA	2	324	16/03/2020	16/05/2020
157	17/04/2020	11310	7806643664	DELTA CERAMICHE S.R.L.	MARTINA FRANCA	TA	2	504	16/03/2020	16/05/2020
158	10/04/2020	08843	0919978186	DELUCA IGNAZIO	BARLETTA	BT	1	144	12/03/2020	09/05/2020
159	10/04/2020	08840	0916961011	DEPALMAIRR S.N.C. DI DE PALMA CRISTOFARO & CO	BARI	BA	1	216	09/03/2020	09/05/2020
160	17/04/2020	11166	4107685056	DHIMAJ ADRIAN	POGGIARDO	LE	4	384	01/03/2020	02/05/2020
161	09/04/2020	08433	7803470311	DI COSTE S.R.L.	SAN MARZANO DI SAN GIUSEPPE	TA	4	612	19/03/2020	16/05/2020

Allegato A

ISTANZE AUTORIZZATE

162	20/04/2020	11593	0910752903	DI MOLFETTA FABRIZIO	BISCEGLIE	BT	1	225	09/03/2020	09/05/2020
163	17/04/2020	11049	0911632598	DILELLA INVEST S.P.A	ADELFIA	BA	6	2.160	09/03/2020	10/05/2020
164	17/04/2020	11061	0912699666	DIMITRI RUSSO SRL	BARI	BA	6	1.926	23/03/2020	24/05/2020
165	09/04/2020	8299	7804540521	DINOI ANNA RITA	MANDURIA	TA	1	189	16/03/2020	16/05/2020
166	10/04/2020	08834	1604884533	DOMANI SMETTO DI MARCO DI GENNARO	SAN VITO DEI NORMANNI	BR	2	208	09/03/2020	09/05/2020
167	10/04/2020	08679	1603971117	DOMUS FASANO S.N.C. DI MELE ANGELA & C.	FASANO	BR	2	369	19/03/2020	16/05/2020
168	16/04/2020	10425	4110140762	DONATEO TECLA	MURO LECCESE	LE	4	657	12/03/2020	13/05/2020
169	10/04/2020	08670	0906422865	DONNA DI CAIVANO GIOVANNA	BARI	BA	1	162	12/03/2020	13/05/2020
170	15/04/2020	09455	1602059508	DOTT. CAGNETTA	BRINDISI	BR	1	108	16/03/2020	16/05/2020
171	15/04/2020	09453	0915650170	DOTT. NICOLA SGARAMELLA	ANDRIA	BT	1	243	16/03/2020	16/05/2020
172	16/04/2020	09816	0918704623	DOTT.SSA IEVA SILVIA	ANDRIA	BT	2	630	12/03/2020	13/05/2020
173	10/04/2020	08779	3105877487	DR. MATTEO VOCALE	TORREMAGGIORE	FG	2	270	13/03/2020	14/05/2020
174	20/04/2020	11553	0919102644	DRAGOB SRL	BARI	BA	3	540	11/03/2020	09/05/2020
175	15/04/2020	09470	0920633012	DREAM CAFE' DI GIUSEPPE BOZZI	CONVERSANO	BA	1	216	09/03/2020	09/05/2020
176	17/04/2020	10685	0919513998	DRESS IN S.R.L.	GRAVINA IN PUGLIA	BA	3	702	10/03/2020	11/05/2020
177	09/04/2020	08429	7802991978	DUGGENTO PALMO	MANDURIA	TA	2	324	23/03/2020	23/05/2020
178	16/04/2020	10582	0920687259	ECLAIR DI SGARAMELLA GIUSEPPE	ANDRIA	BT	1	162	09/03/2020	10/05/2020
179	09/04/2020	08372	0920561984	EDIL LORUSSO CERAMICHE S.R.L.	ALTAMURA	BA	3	1.080	09/03/2020	09/05/2020
180	10/04/2020	008831	1602264579	EDILTECNICA S. R. L.	SAN MICHELE SALENTINO	BR	2	431	18/03/2020	16/05/2020
181	17/04/2020	11161	0918647041	EDUCATION CENTRE BARI SOCIETA' COOPERATIVA SOCIALE	RUTIGLIANO	BA	3	558	12/03/2020	13/05/2020
182	17/04/2020	11306	0918610472	EFFA DI E. FERRARA & FRAGASSI A. SNC	MODUGNO	BA	1	144	16/03/2020	16/05/2020
183	17/04/2020	10677	1605222558	ELISIR DI RUSSO SONIA	FRANCAVILLA FONTANA	BR	4	558	12/03/2020	13/05/2020
184	17/04/2020	11046	0911308727	EMME EMME S.R.L.	CAPURSO	BA	1	225	09/03/2020	10/05/2020
185	16/04/2020	09955	0916769576	EMMEGIENNE SRL	CASAMASSIMA	BA	2	423	09/03/2020	09/05/2020
186	16/04/2020	10408	0915053544	ENRICO TRIZIO NEW COMPANY S.R.L.	BARI	BA	5	1.188	16/03/2020	16/05/2020
187	20/04/2020	11560	0909426808	ERAMO ANGELO DONATO	GIOIA DEL COLLE	BA	1	162	01/04/2020	27/05/2020
188	10/04/2020	08864	4106986196	ERRICO TIZIANA ADDOLORATA	LEVERANO	LE	1	270	02/03/2020	03/05/2020

Allegato A

ISTANZE AUTORIZZATE

189	20/04/2020	11528	0919085369	ESSETIELLE PUGLIA SRL	BARLETTA	BT	2	675	09/03/2020	09/05/2020
190	20/04/2020	11756	0920004665	ETEK S.R.L.	BARI	BA	3	832	16/03/2020	16/05/2020
191	14/04/2020	09067	1605326407	EURO TRANSFERRY BOOKING DI MUGNOLO GIUSEPPE	BRINDISI	BR	5	1.224	12/03/2020	13/05/2020
192	16/04/2020	10410	0903487111	EUROCOMEX di SCELZI O. & C. S.N.C.	BARI	BA	4	1.440	12/03/2020	13/05/2020
193	16/04/2020	10258	7804655683	EURORICAMBI S.R.L.	TARANTO	TA	2	360	09/03/2020	10/05/2020
194	17/04/2020	11039	0911145973	EVENTI E TRENTA SRL UNIPERSONALE	BARI	BA	2	315	23/03/2020	23/05/2020
195	14/04/2020	09042	4100057319	F.A.T.I. SAS	LECCE	LE	5	1.800	16/03/2020	16/05/2020
196	09/04/2020	08425	0912763916	F.LLI CURCI S.R.L.	TRANI	BT	1	360	09/03/2020	10/05/2020
197	10/04/2020	08817	4108358155	F.LLI MANGIA SRL	COPERTINO	LE	1	216	02/03/2020	03/05/2020
198	16/04/2020	10645	7806270091	F.R.I. SRL	TARANTO	TA	1	360	26/03/2020	27/05/2020
199	16/04/2020	09963	0918059204	FACAR NEW SRL	CAPURSO	BA	3	1.080	16/03/2020	16/05/2020
200	17/04/2020	11178	0920323384	FALCO SAVERIO	TRIGGIANO	BA	1	180	16/03/2020	16/05/2020
201	16/04/2020	09833	0915238219	FAMILY STORE SNC DI LEONE CATALDO & C.	CORATO	BA	2	270	09/03/2020	09/05/2020
202	20/04/2020	11757	3105341070	FASCIANO RAFFAELE	FOGGIA	FG	1	360	12/03/2020	13/05/2020
203	16/04/2020	09829	0920197907	FASHION LAB S.R.L. UNIPERSONALE	CASAMASSIMA	BA	5	1.314	02/03/2020	03/05/2020
204	17/04/2020	11034	1604748266	FEDERAZIONE NAZIONALE AGRICOLTURA FNA TERRITORIALE PUGLIA-BASILICATA	LATIANO	BR	3	513	09/03/2020	09/05/2020
205	09/04/2020	08351	0920333981	FEMINI' DI ANNA VETRATI	MOLA DI BARI	BA	1	218	12/03/2020	19/04/2020
206	16/04/2020	09971	4110698595	FERMENTI LATTICI ASS. CULT.	LECCE	LE	2	684	16/03/2020	16/05/2020
207	20/04/2020	11749	0913881000	FERRARA FRANCESCO	BARI	BA	1	306	12/03/2020	09/05/2020
208	16/04/2020	09966	0919530162	FERRI & FIGLI S.R.L.	VALENZANO	BA	2	504	01/03/2020	02/05/2020
209	17/04/2020	11162	4110931953	FI.LA SRL	CAMPI SALENTINA	LE	4	576	09/03/2020	10/05/2020
210	17/04/2020	11048	1903432075	FINANCIAL SWAP UP SRLS	APRICENA	FG	1	1.980	02/03/2020	02/05/2020
211	20/04/2020	11559	3108110545	FINESCO SRL	ISCHITELLA	FG	1	180	30/03/2020	30/05/2020
212	10/04/2020	08808	0920402988	FIORENTINO MICHELE	BARLETTA	BT	1	162	08/03/2020	09/05/2020
213	10/04/2020	08795	0920504918	FISIOGENESY DI GIOVANNI EVANGELISTA	CASAMASSIMA	BA	1	90	16/03/2020	16/05/2020
214	14/04/2020	09283	3107550881	FITNESS BODY EDUCATION SSD SRL	SAN SEVERO	FG	2	720	16/03/2020	16/05/2020
215	16/04/2020	10412	0919521171	FIVE FOR FOOD	TRANI	BT	3	594	09/03/2020	09/05/2020

Allegato A

ISTANZE AUTORIZZATE

216	09/04/2020	08455	7806340604	FORPRO SRL	TARANTO	TA	2	432	09/03/2020	09/05/2020
217	16/04/2020	10434	3102934460	FRANTOIO OLEARIO ANTONACCI DI ANTONACCI C. SAS	SAN GIOVANNI ROTONDO	FG	2	720	13/03/2020	07/05/2020
218	09/04/2020	08432	7806629228	FREEDOM S.A.S. DI CHRISTIAN CIURLIA &C.	FRAGAGNANO	TA	1	324	09/03/2020	09/05/2020
219	17/04/2020	11033	7806017449	FUMAROLA MICHELE	MARTINA FRANCA	TA	3	738	09/03/2020	09/05/2020
220	10/04/2020	08832	1602611180	FURGUGLIETTA ROBERTO	BRINDISI	BR	1	90	23/03/2020	23/05/2020
221	20/04/2020	11542	0912865845	G.M.P SAS	TORITTO	BA	3	819	23/03/2020	24/05/2020
222	20/04/2020	11751	3108090230	GAMMA PROJECT DESIGN S.R.L.	FOGGIA	FG	1	360	09/03/2020	09/05/2020
223	17/04/2020	10868	1604873421	GEAR S.R.L.	SAN VITO DEI NORMANNI	BR	2	432	09/03/2020	02/05/2020
224	09/04/2020	08423	4107605452	GEO ENGINEERING CONSULTING SPA IN SIGLA "GEC SPA"	LECCE	LE	1	353	11/03/2020	11/05/2020
225	17/04/2020	11315	0912493282	GEOMETRI ASSOCIATI ROMANAZZI ANGELINI GIANNOTTA	PUTIGNANO	BA	2	630	23/03/2020	23/05/2020
226	16/04/2020	10596	4108190452	GERVASI ANDREA	GALATINA	LE	2	405	23/03/2020	24/05/2020
227	16/04/2020	10424	4109781129	GESTI SRLS	LECCE	LE	2	360	23/03/2020	24/05/2020
228	16/04/2020	10433	3108225506	GIADA SRL	FOGGIA	FG	3	486	05/03/2020	02/05/2020
229	16/04/2020	10437	4110923972	GIAFRATEX SRLS	SURBO	LE	3	345	12/03/2020	30/04/2020
230	20/04/2020	11765	0920412181	GIAMPETRUZZI LUISA	BARI	BA	1	137	16/03/2020	16/05/2020
231	17/04/2020	11147	4109662925	GIANLEO SRL	VERNOLE	LE	1	135	02/03/2020	02/05/2020
232	14/04/2020	09281	0918915654	GIANNELLA GIOIELLI SAS DI GIANNELLA VITO & C.	BARLETTA	BT	2	252	10/03/2020	09/05/2020
233	20/04/2020	11729	4107960731	GIAQUINTO DI GIAQUINTO STEFANO, MARCO ED EMANUELA	PATU'	LE	1	324	23/03/2020	23/05/2020
234	10/04/2020	08824	4110648398	GIARDINI SCOZZI societÃ a responsabilitÃ limitata semplificata	CARMIANO	LE	2	576	02/03/2020	03/05/2020
235	16/04/2020	10252	0917848575	GIARDINO DEI TRULLI S.R.L.	ALBEROBELLO	BA	1	189	10/03/2020	11/05/2020
236	10/04/2020	08856	0917957071	GIASCHI SAS	VALENZANO	BA	1	216	12/03/2020	30/04/2020
237	16/04/2020	10261	0919546325	GIELLE FITNESS SRLS	BARI	BA	5	1.194	09/03/2020	10/05/2020
238	14/04/2020	09064	0909359629	GIO.CO S.R.L.	MOLFETTA	BA	1	324	09/03/2020	09/05/2020
239	10/04/2020	08780	3105047606	GIOCOLANDIA SocietÃ Cooperativa a r.l.	TORREMAGGIORE	FG	5	1.063	05/03/2020	06/05/2020
240	14/04/2020	09279	4105433110	GIOFFREDA ANNA RITA	NARDO'	LE	1	360	09/03/2020	09/05/2020
241	20/04/2020	11565	1603855549	GIOIA COSTRUZIONI DI GIOIA COSIMO	BRINDISI	BR	1	154	01/04/2020	30/04/2020
242	07/04/2020	7772	7803343338	GIOIELLERIA SPAGNOLETTI DI A. & C. SAS	TARANTO	TA	1	360	16/03/2020	17/05/2020

Allegato A

ISTANZE AUTORIZZATE

243	16/04/2020	10587	4109654540	GIURI CONSULTING SOCIETA' COOPERATIVA	ARADEO	LE	3	540	16/03/2020	16/05/2020
244	16/04/2020	09765	7806366565	GIVA SRL	MASSAFRA	TA	4	756	09/03/2020	10/05/2020
245	16/04/2020	10607	1604728668	GLAMOUR JEANS SRLS	SAN PANCRAZIO SALENTINO	BR	2	360	09/03/2020	10/05/2020
246	07/04/2020	7776	0915941917	GO-GO PIZZA DEI F.LLI CALELLA SNC	PUTIGNANO	BA	2	374	12/03/2020	09/05/2020
247	16/04/2020	09819	0916373375	Goldbet di Michele Martucci	TRANI	BT	2	297	09/03/2020	10/05/2020
248	17/04/2020	11322	0920494907	GRAFILIS SNC DI FIUME A. & C.	MONOPOLI	BA	1	216	02/03/2020	02/05/2020
249	17/04/2020	11176	1605333771	GREDIS SRL	CELLINO SAN MARCO	BR	2	342	12/03/2020	09/05/2020
250	10/04/2020	08858	0780418008	GROTTA COSTRUZIONI SRL	CASTELLANETA	TA	1	280	16/03/2020	03/05/2020
251	10/04/2020	08866	4108521708	GRUPPO 101 SRL	LECCE	LE	2	270	12/03/2020	13/05/2020
252	16/04/2020	10334	0916364081	GUERRA AGLI ELETTRODOMESTICI S.A.S. DI NEVOLA V.&C	BARLETTA	BT	1	250	23/03/2020	23/05/2020
253	20/04/2020	11527	7803351915	GUGGINO PATRIZIO	TARANTO	TA	2	720	10/03/2020	11/05/2020
254	16/04/2020	10439	4108581007	GUITARSLAND S.R.L.	LECCE	LE	5	913	30/03/2020	30/05/2020
255	16/04/2020	10336	3106082358	HABITEK DI VIGGIANO F.SCO P.	FOGGIA	FG	1	144	12/03/2020	13/05/2020
256	16/04/2020	09956	0913200931	HANSEL & GRETEL DI SIMONETTI GIUSEPPE	CASSANO DELLE MURGE	BA	1	135	12/03/2020	13/05/2020
257	10/04/2020	08671	3106156406	HAPPY DAYS CAFE' DI ARMIENTO MICHELE & C. SAS	MANFREDONIA	FG	1	216	12/03/2020	11/05/2020
258	10/04/2020	08782	3102860817	HOTEL LESINA DI SPECCHIULLI & CALABRESE SNC	LESINA	FG	4	1.440	09/03/2020	10/05/2020
259	20/04/2020	11537	0914621883	HYDRA COMPLEMENTI BAGNO SRL	CORATO	BA	1	183	30/03/2020	02/05/2020
260	16/04/2020	10249	0919538142	I COLORI DEL SOLE SRL	BARI	BA	2	324	09/03/2020	09/05/2020
261	09/04/2020	08340	0917717552	I VIAGGI DI IVANA DI ANDRIANO IVANA	GIOVINAZZO	BA	1	108	11/03/2020	12/05/2020
262	17/04/2020	11154	1604547236	I.V.G.	BRINDISI	BR	1	162	12/03/2020	09/05/2020
263	16/04/2020	10598	0918933232	IACCHINI GIACINTO	BARI	BA	3	648	01/03/2020	02/05/2020
264	20/04/2020	11763	0919180026	IANNONE DOMENICO	CORATO	BA	1	112	12/03/2020	29/04/2020
265	16/04/2020	10231	0920169227	IL PUNTO CARDINALE SRLS	MONOPOLI	BA	1	135	09/03/2020	09/05/2020
266	16/04/2020	10243	4108989421	IL RE DEL PANINO SAS DI MOCKA BRUNILDA & C	LECCE	LE	4	540	12/03/2020	11/05/2020
267	16/04/2020	10406	0917726048	IL RICAMBISTA SRL	BARI	BA	3	486	13/03/2020	14/05/2020
268	20/04/2020	11764	3106124382	IL SIMPOSIO DI EMILIO SANTOBUONO & C. S.A.S.	TORREMAGGIORE	FG	3	148	16/03/2020	17/05/2020
269	14/04/2020	0972	4110437660	IM.GEST.SRL	LECCE	LE	4	1.089	11/03/2020	09/05/2020

Allegato A

ISTANZE AUTORIZZATE

270	09/04/2020	08468	0914610377	IMPIANTI ALTERNATIVI 2007 SRL	BARI	BA	1	90	09/03/2020	10/05/2020
271	10/04/2020	08810	4108114595	IN. EX. INFISSI DI MARROCCO VALERIO	RACALE	LE	1	344	23/03/2020	23/05/2020
272	16/04/2020	10257	7806917530	INDIVERI LEONARDO	GROTTAGLIE	TA	3	1.080	30/03/2020	31/05/2020
273	10/04/2020	08684	0912393070	INFORMATICA SERVICE SUD SRL	BARI	BA	4	687	13/04/2020	14/06/2020
274	09/04/2020	08413	7806071384	INSTALLAZIONE ELEVATORI DUE MARI SOC. COOP. ARL	TARANTO	TA	2	720	16/03/2020	15/05/2020
275	16/04/2020	09952	0918684712	INVITI SRL	BARI	BA	1	108	01/03/2020	01/05/2020
276	10/04/2020	08802	7806377273	IODICE VANESSA RAPPRESENTANZE	TARANTO	TA	1	360	16/03/2020	16/05/2020
277	16/04/2020	10646	0917642090	ISKRA S.R.L.	MONOPOLI	BA	3	540	13/03/2020	14/05/2020
278	10/04/2020	08833	1604540862	jap 92 srl	SAN PIETRO VERNOTICO	BR	4	765	12/03/2020	12/05/2020
279	16/04/2020	09968	0917701197	JEWELS & HOME SRL SEMPLIFICATA	NOICATTARO	BA	2	397	11/03/2020	09/05/2020
280	17/04/2020	11059	0916137199	JOB CENTRE S.R.L.	BARI	BA	2	560	23/03/2020	23/05/2020
281	16/04/2020	09822	4110601920	JUNIOR CLUB SRL	TRICASE	LE	2	545	12/03/2020	09/05/2020
282	09/04/2020	08352	0911432174	KLIMT CAFE' DI PIETRO MASSARI	MODUGNO	BA	4	792	12/03/2020	13/05/2020
283	09/04/2020	08436	7805841461	L&M CIBO PER LA MENTE SAS DI BARBARA LACITIGNOLA	TARANTO	TA	2	378	12/03/2020	12/05/2020
284	14/04/2020	09032	0917673700	L.T.A. CONSULTING SRL	BARI	BA	1	360	02/03/2020	02/05/2020
285	17/04/2020	11328	0920073652	LA FENICE LOCOROTONDO SRL	LOCOROTONDO	BA	1	144	09/03/2020	10/05/2020
286	17/04/2020	11037	1914071765	LA GINESTRA SOC. COOP	LECCE	LE	1	360	16/03/2020	15/05/2020
287	10/04/2020	08881	1602244870	LA GRAN PASTICCERIA S.R.L.	BRINDISI	BR	5	1.077	01/04/2020	30/05/2020
288	10/04/2020	08798	7806276455	LA NUOVA SORRENTO SRLS	TARANTO	TA	2	270	10/03/2020	09/05/2020
289	15/04/2020	09459	4106459971	La Palicella di Angelelli Alfredo	MAGLIE	LE	3	600	12/03/2020	06/05/2020
290	20/04/2020	11748	0920150630	LABCLINIQUE SRL	CORATO	BA	1	135	23/03/2020	24/05/2020
291	16/04/2020	09810	1604809888	LABLONDA FELICE	OSTUNI	BR	1	108	16/03/2020	25/04/2020
292	16/04/2020	10619	4110330680	LABORATORI ARTAS SOCIETA' COOPERATIVA	POGGIARDO	LE	3	540	01/03/2020	02/05/2020
293	16/04/2020	09950	7802982785	LABORATORIO ANALISI CLINICHE GIACOIA FRANCESCO S.R	LATERZA	TA	2	378	12/03/2020	13/05/2020
294	14/04/2020	09056	0912512981	LADISA PASQUALE FABIO	BARI	BA	2	540	16/03/2020	16/05/2020
295	09/04/2020	8457	3106639484	LADOGANA MICHELE & C. S.A.S.	CERIGNOLA	FG	1	360	09/03/2020	09/05/2020
296	20/04/2020	11754	3107383591	LAMONICA DOMENICO	TORREMAGGIORE	FG	1	108	16/03/2020	17/05/2020

Allegato A

ISTANZE AUTORIZZATE

297	09/04/2020	08384	1605063148	LANGELLA FABRIZIO	FASANO	BR	4	342	16/03/2020	16/05/2020
298	10/04/2020	08870	4110729619	L'ANGOLO DELLA SCOTTONA LU CHILLINU SRLS	CARMIANO	LE	4	1.215	16/03/2020	17/05/2020
299	17/04/2020	11318	1602488238	LATORRE AUTO S.R.L.	FASANO	BR	1	346	18/03/2020	16/05/2020
300	07/04/2020	7786	0917644818	LATTARULO DARIO	BARI	BA	1	198	09/03/2020	09/05/2020
301	10/04/2020	08873	3107825767	LE BUCOLICHE SRLS	VICO DEL GARGANO	FG	3	540	23/03/2020	23/05/2020
302	17/04/2020	11045	0920449558	LE MUSE S.N.C. DI PERILLO CRISTINA & C.	MONOPOLI	BA	1	81	09/03/2020	09/05/2020
303	09/04/2020	08466	0920086289	LE QUATTROSTAGIONI DIFINO FLOR DI DIFINO ANTONIA	NOICATTARO	BA	3	198	09/03/2020	10/05/2020
304	20/04/2020	11721	3108232274	LEA SRLS	FOGGIA	FG	2	504	12/03/2020	13/05/2020
305	16/04/2020	09807	1604412273	LEO SERVICE S.R.L.	CELLINO SAN MARCO	BR	4	597	12/03/2020	09/05/2020
306	16/04/2020	10601	3107623525	LEONE STORE S.R.L. SEMPLIFICATA	FOGGIA	FG	1	180	09/03/2020	09/05/2020
307	17/04/2020	10867	1601921211	LEONEDIL	SAN VITO DEI NORMANNI	BR	2	720	09/03/2020	09/05/2020
308	10/04/2020	08781	3107099229	LINFA SRL	LUCERA	FG	6	882	10/03/2020	11/05/2020
309	16/04/2020	10251	0915994447	LISI EDILIZIA S.R.L.	LOCOROTONDO	BA	4	1.251	23/03/2020	23/05/2020
310	09/04/2020	08456	7803710345	LISIPPO FABIO	TARANTO	TA	3	531	09/03/2020	09/05/2020
311	17/04/2020	11028	3107871823	LOCANDA CARUSO SRLS	SAN SEVERO	FG	2	186	09/03/2020	09/05/2020
312	16/04/2020	10419	3107293683	LOMBARDI MATTEO	MANFREDONIA	FG	1	180	23/03/2020	23/05/2020
313	10/04/2020	08673	0920089916	LOMBARDO ARREDAMENTI SNC	RUTIGLIANO	BA	1	90	09/03/2020	10/05/2020
314	09/04/2020	08414	4110094999	LONGO LARA	CUTROFIANO	LE	1	100	01/03/2020	03/04/2020
315	16/04/2020	09771	0911550166	LOPETUSO VINCENZO	ANDRIA	BT	2	360	12/03/2020	12/05/2020
316	10/04/2020	08674	0918628150	LTR SERVIZI INTEGRATI SRL	NOICATTARO	BA	2	360	09/03/2020	10/05/2020
317	10/04/2020	08829	3104585437	LUCIANI ROCCO	RODI GARGANICO	FG	2	264	01/03/2020	31/03/2020
318	20/04/2020	11569	1604420254	LUCKY SHOP	BRINDISI	BR	3	676	11/03/2020	09/05/2020
319	20/04/2020	11567	1604697443	LUCKY SHOP	BRINDISI	BR	4	1.144	11/03/2020	09/05/2020
320	16/04/2020	9828	0918715038	MAGICPOINT SRLS	SANTERAMO IN COLLE	BA	2	270	09/03/2020	10/05/2020
321	15/04/2020	09458	4109969824	MALLIE' S.R.L.S.	MAGLIE	LE	3	810	09/03/2020	10/05/2020
322	20/04/2020	11562	0917311057	MANCINI TERESA	MONOPOLI	BA	1	210	05/03/2020	03/05/2020
323	16/04/2020	10241	7803508203	MANDESE ALESSANDRO	TARANTO	TA	1	162	16/03/2020	17/05/2020

Allegato A

ISTANZE AUTORIZZATE

324	20/04/2020	11575	0916448837	MANIFATTURA FODERAMI DADDARIO	CASAMASSIMA	BA	3	1.080	16/03/2020	16/05/2020
325	15/04/2020	09471	0920056589	MANNATRIZIO VINCENZO	PUTIGNANO	BA	1	180	23/03/2020	23/05/2020
326	16/04/2020	10432	7805328782	MARAN 74 S.R.L.	TARANTO	TA	3	1.080	16/03/2020	17/05/2020
327	10/04/2020	08678	3107597956	MARASCOGIUSEPPE	FOGGIA	FG	1	216	12/03/2020	13/05/2020
328	20/04/2020	11535	1604688058	MARGARI MASSIMO	SAN PANCRAZIO SALENTINO	BR	1	147	03/04/2020	29/05/2020
329	10/04/2020	08844	0920367025	MARIA LUIGIA LATERZA	CONVERSANO	BA	1	270	23/03/2020	23/05/2020
330	20/04/2020	11759	7803324144	MARIO TAGARELLI	TARANTO	TA	2	585	02/03/2020	02/05/2020
331	15/04/2020	09386	7805169170	MARISA S. DI SCATIGNA MARIA	MARTINA FRANCA	TA	1	270	23/03/2020	24/05/2020
332	09/04/2020	08345	7806870950	MAROR SRLS	MARTINA FRANCA	TA	3	264	16/03/2020	31/03/2020
333	16/04/2020	10595	4102639197	MARRA ANTONIO	ARADEO	LE	1	351	12/03/2020	12/05/2020
334	16/04/2020	09811	1602358225	MARSEGLIA FILIPPO	OSTUNI	BR	1	159	16/03/2020	25/04/2020
335	16/04/2020	09766	7806725793	MARTIRE GAETANO	TARANTO	TA	1	156	11/03/2020	09/05/2020
336	10/04/2020	08838	1604513899	MARTYEM SRL	BRINDISI	BR	1	138	11/03/2020	09/05/2020
337	16/04/2020	10416	0919163256	MARYGIO	GRAVINA IN PUGLIA	BA	1	90	09/03/2020	09/05/2020
338	20/04/2020	11592	3108010131	MASSIMO ARREDAMENTI DI NENNA MASSIMILIANO ANTONIO	MANFREDONIA	FG	1	180	16/03/2020	16/05/2020
339	16/04/2020	10603	7806883183	MAZZAGLIA GIUSEPPE	MARTINA FRANCA	TA	2	378	09/03/2020	09/05/2020
340	16/04/2020	10430	0918973034	MEMEO EMANUELE	ANDRIA	BT	2	207	09/03/2020	10/05/2020
341	17/04/2020	10870	7802990665	MERCINELLI BRUNO	TARANTO	TA	3	720	16/03/2020	16/05/2020
342	10/04/2020	08676	0919114160	MG SAS	PUTIGNANO	BA	1	180	09/03/2020	10/05/2020
343	16/04/2020	09831	0919844133	MGS EVENTI&SERVIZI SOC. COOP. ARL	BARI	BA	2	405	02/03/2020	02/05/2020
344	17/04/2020	11053	0911873825	MI.V.A.S.A.S. di MINELLI V.& C.	MONOPOLI	BA	1	336	12/03/2020	10/05/2020
345	16/04/2020	09805	4109047418	MICCIO MARCO	PRESICCE-ACQUARICA	LE	1	216	06/04/2020	06/06/2020
346	16/04/2020	10248	0916601580	MICCOLIS STEFANIA	TURI	BA	1	243	11/03/2020	12/05/2020
347	09/04/2020	08412	1604522981	MILU' SRL	FASANO	BR	2	324	09/03/2020	09/05/2020
348	16/04/2020	10594	4106114694	MINERBA VALERIO SALVATORE	ARADEO	LE	2	540	23/03/2020	23/05/2020
349	09/04/2020	08471	0913419245	MISCEO ANTONIO	BARI	BA	2	194	16/03/2020	15/04/2020
350	16/04/2020	10615	4109537760	MOBILE TECH S.N.C. DI RAHO GIOVANNI & C.	LECCE	LE	1	360	16/03/2020	16/05/2020

Allegato A

ISTANZE AUTORIZZATE

351	17/04/2020	11307	0917578942	MODUGNO GIUSEPPE	BITONTO	BA	1	40	02/03/2020	02/05/2020
352	20/04/2020	11370	0910909594	MOLINARI FRANCESCO	SANTERAMO IN COLLE	BA	2	540	16/03/2020	16/05/2020
353	10/04/2020	08816	4102040845	MONACO RAFFAELE	LECCE	LE	1	81	11/03/2020	12/05/2020
354	17/04/2020	10857	1602941719	MONOPOLI ANGELO	BRINDISI	BR	1	135	09/03/2020	09/05/2020
355	15/04/2020	09636	0917564608	MONTANARI ANTONIO	BARI	BA	1	208	01/04/2020	29/05/2020
356	09/04/2020	08339	0918032939	MURGIA VITANTONIO	PUTIGNANO	BA	1	108	12/03/2020	09/05/2020
357	20/04/2020	11589	4108879612	MUSCARA SNC DI MUSCARA SALVATORE	ZOLLINO	LE	5	898	12/03/2020	09/05/2020
358	20/04/2020	11747	0913307810	MUSCHITIELLO GIANFRANCO	BITONTO	BA	1	189	16/03/2020	16/05/2020
359	17/04/2020	11177	7804745591	NACCI ETTORE	TARANTO	TA	1	162	12/03/2020	13/05/2020
360	09/04/2020	08336	0918498036	NARITA S.R.L.	BARI	BA	5	1.041	12/03/2020	12/05/2020
361	09/04/2020	08406	0908547920	NAVARRA & C. DI NAVARRA M.,NAVARRA V.,PAGANINI P.,	BARI	BA	1	270	02/03/2020	03/05/2020
362	10/04/2020	08814	4105048222	NEGRO ANTONIO	CASTRI DI LECCE	LE	2	558	02/03/2020	03/05/2020
363	10/04/2020	08672	3107423707	NEW BRACCIA SRLS	LESINA	FG	1	360	23/03/2020	23/05/2020
364	17/04/2020	11035	7804309890	NEW FISH & CHIPS SRL	MARTINA FRANCA	TA	4	1.026	09/03/2020	09/05/2020
365	10/04/2020	08868	4104164697	NEW FRONTIER S.n.C.	CARMIANO	LE	3	612	02/03/2020	03/05/2020
366	10/04/2020	08867	4107273095	NEW SERVICE SAS	LECCE	LE	1	240	12/03/2020	30/04/2020
367	16/04/2020	09965	0918739979	NICO ALFONSO	BARI	BA	4	531	09/03/2020	10/05/2020
368	16/04/2020	09830	0910204170	NON SOLO INTIMO S.N.C.	CORATO	BA	5	1.404	09/03/2020	09/05/2020
369	20/04/2020	11372	0918326100	NOTAIO SALVATORE UTTIERI	MODUGNO	BA	1	360	23/03/2020	23/05/2020
370	10/04/2020	08787	0911226698	NOVA INTERGROUP SRL	BARI	BA	1	180	19/03/2020	20/05/2020
371	14/04/2020	09065	7806379697	NUOVA MAKNO SELF SRL	TARANTO	TA	1	360	23/03/2020	23/05/2020
372	10/04/2020	08805	7805179272	NUOVA SERIO SRL	TARANTO	TA	1	270	16/03/2020	16/05/2020
373	16/04/2020	10411	1602461064	NUOVARREDO SRL	BARI	BA	44	15.372	12/03/2020	13/05/2020
374	16/04/2020	10435	1602461064	NUOVARREDO SRL	FOGGIA	FG	21	7.101	12/03/2020	13/05/2020
375	16/04/2020	10426	1602461064	NUOVARREDO SRL	FRANCAVILLA FONTANA	BR	87	29.196	12/03/2020	13/05/2020
376	16/04/2020	10241	7805035723	NUOVO BAR PADIGLIONE VINCI SRL	TARANTO	TA	3	594	23/03/2020	24/05/2020
377	17/04/2020	11316	0910974248	OLIODOR S.R.L.	ANDRIA	BT	1	360	02/03/2020	02/05/2020

Allegato A

ISTANZE AUTORIZZATE

378	17/04/2020	11036	7806742866	OPERE SRLS	MARTINA FRANCA	TA	3	684	09/03/2020	09/05/2020
379	16/04/2020	09960	0919896855	ORAL MED CARE S.R.L.	BITONTO	BA	1	360	09/03/2020	10/05/2020
380	09/04/2020	08343	0917935251	ORLANDO SNC DI ROSA E MARIA ORLANDO	FASANO	BR	1	162	16/03/2020	16/05/2020
381	16/04/2020	10421	3108100049	OVINERIA di SIMONE COLAFRANCESCO	FOGGIA	FG	4	612	12/03/2020	13/05/2020
382	10/04/2020	08796	7805977737	P & C COSMETICS S.A.S. DI PROTOPAPA VINCENZO & C.	PULSANO	TA	1	208	16/03/2020	16/05/2020
383	15/04/2020	09457	4109138033	PALAMA GIUSEPPE SRL	TREPUZZI	LE	6	1.443	09/03/2020	10/05/2020
384	16/04/2020	09804	4106365225	PALERMO ANDREA FRANCESCO	LECCE	LE	3	594	02/03/2020	03/05/2020
385	16/04/2020	10589	4106803057	PALESE MARIO	SALVE	LE	5	1.440	09/03/2020	09/05/2020
386	09/04/2020	08453	7804689828	PANERAI CESARE BRUNO	TARANTO	TA	1	180	12/03/2020	12/05/2020
387	20/04/2020	11584	0914021429	PAPANGELO LUIGI	ALTAMURA	BA	2	360	16/03/2020	16/05/2020
388	20/04/2020	11596	0918282651	PATRIMONIO ITALIANO SRLS CON UNICO SOCIO	BARI	BA	2	315	10/03/2020	11/05/2020
389	15/04/2020	09468	7803033701	PECORARO DOTT. GREGORIO	MANDURIA	TA	2	540	16/03/2020	16/05/2020
390	09/04/2020	08341	0917822513	PEDONE LEONARDO	PUTIGNANO	BA	2	357	12/03/2020	09/05/2020
391	10/04/2020	08686	4110610719	PELLEGRINO MARTA	LECCE	LE	2	400	04/03/2020	04/05/2020
392	16/04/2020	10237	7801869540	PELLICCERIA MARTURANO S.R.L.	TARANTO	TA	3	666	30/03/2020	31/05/2020
393	20/04/2020	11745	7806308084	PENNA ATTILIO	MARTINA FRANCA	TA	1	108	16/03/2020	16/05/2020
394	20/04/2020	11588	1605057783	PEPENERO SRLS	MESAGNE	BR	2	270	16/03/2020	16/05/2020
395	16/04/2020	09949	7806745795	petits bonheurs di grippa giovanna	LATERZA	TA	1	144	11/03/2020	10/05/2020
396	17/04/2020	11040	0919196289	PIANETA SALUTE SRL	BARI	BA	6	1.700	16/03/2020	16/05/2020
397	20/04/2020	11576	7805751856	PIEMME GRAFICA S.R.L.	FAGGIANO	TA	2	504	16/03/2020	16/05/2020
398	16/04/2020	10342	7803438094	PIGNATELLI GIOVANNI	TARANTO	TA	1	108	16/03/2020	16/05/2020
399	17/04/2020	11182	1604006777	PIZZA E SFIZI SAS DI SIMMINI FABIO & C.	BRINDISI	BR	3	288	09/03/2020	09/05/2020
400	16/04/2020	10621	3107649688	PIZZICOLI SANTA	APRICENA	FG	1	198	16/03/2020	16/05/2020
401	09/04/2020	08410	0904078989	PLANTAMURA GIUSEPPE	PUTIGNANO	BA	1	246	06/03/2020	02/05/2020
402	20/04/2020	11554	1604769379	POLIMEDICA CISTERNINO SRLS	CISTERNINO	BR	6	411	16/03/2020	04/04/2020
403	20/04/2020	11554	1604769379	POLIMEDICA CISTERNINO SRLS	CISTERNINO	BR	6	660	05/04/2020	16/05/2020
404	09/04/2020	08337	0920628960	POMPA GIOVANNI	BARI	BA	1	225	13/03/2020	14/05/2020

Allegato A

ISTANZE AUTORIZZATE

405	10/04/2020	08783	0918689863	Pompilio Dott. Vincenzo	TRIGGIANO	BA	1	45	16/03/2020	17/05/2020
406	15/04/2020	09635	0920256701	PORRELLI SRLS	NOICATTARO	BA	2	720	16/03/2020	17/05/2020
407	20/04/2020	11525	0919503492	POUR MOI SRLS	CASAMASSIMA	BA	6	1.098	16/03/2020	17/05/2020
408	16/04/2020	10604	0909958477	PRATIC SERVICE di IANNONE GIOVANBATTISTA	MODUGNO	BA	1	180	12/03/2020	11/05/2020
409	15/04/2020	09387	0917689569	PRATIKA S.R.L.	BARLETTA	BT	1	126	16/03/2020	02/05/2020
410	17/04/2020	11064	4110688099	PRESICCE MANUELA	GALATONE	LE	1	81	01/04/2020	31/05/2020
411	10/04/2020	08827	4110762249	PRESTIGE DI RUCCO ANDREA	CARMIANO	LE	1	360	02/03/2020	03/05/2020
412	14/04/2020	09271	4108706675	PRINCIPE DI DE LEO LUCIO E C. SAS	LECCE	LE	1	160	12/03/2020	30/04/2020
413	09/04/2020	08407	7805860453	PROGETTI & FINITURE S.R.L.U.	TARANTO	TA	2	576	16/03/2020	15/05/2020
414	09/04/2020	08415	3105333099	PROMO EDIT SRL	TORREMAGGIORE	FG	5	1.476	30/03/2020	31/05/2020
415	09/04/2020	08388	7803751056	PULPO MARIA	TARANTO	TA	1	180	09/03/2020	08/05/2020
416	17/04/2020	11179	4109647579	QUARANTACINQUESAS	LECCE	LE	3	504	09/03/2020	10/05/2020
417	10/04/2020	08876	4106018725	QUARTA PIERO ANGELO	ARNESANO	LE	1	360	02/03/2020	03/05/2020
418	14/04/2020	09274	4108195200	R2 SERVIZI REALI SRL	LECCE	LE	5	828	02/03/2020	02/05/2020
419	17/04/2020	11172	9066372300	RA.EL SNC	MODUGNO	BA	4	1.440	23/03/2020	23/05/2020
420	10/04/2020	08875	3108187512	RADATEL STORE SRLS	SAN SEVERO	FG	2	720	12/03/2020	13/05/2020
421	17/04/2020	10855	0910989592	RADIO GAMMA SRL	BARLETTA	BT	4	1.296	16/03/2020	16/05/2020
422	16/04/2020	10609	4109542610	RAGGIO DI SOLE - COOPERATIVA SOCIALE ONLUS	LECCE	LE	4	1.134	05/03/2020	02/05/2020
423	16/04/2020	09809	1603694513	RAMUNNI NICOLA	BRINDISI	BR	1	54	16/03/2020	16/05/2020
424	16/04/2020	09825	0918533999	RED CHILI CAFE' DI NATILLA TAMARA	PALO DEL COLLE	BA	1	360	12/03/2020	09/05/2020
425	10/04/2020	08818	4107992956	REGGIO VALERIO	CARMIANO	LE	2	316	02/03/2020	03/05/2020
426	10/04/2020	08878	4102370777	RICCHIUTO GIUSEPPE	SPECCHIA	LE	1	180	23/03/2020	23/05/2020
427	09/04/2020	08349	0911227901	RIMACI SNC DI MARZULLI ANTONIO	BARI	BA	1	270	16/03/2020	16/05/2020
428	10/04/2020	08851	7806198861	RISTORANTE CONTE	TARANTO	TA	4	1.044	12/03/2020	12/05/2020
429	07/04/2020	7775	0917174669	RISTORANTE DAL MOLLUSCO DI BELLOMO DONATO	PUTIGNANO	BA	4	550	12/03/2020	09/05/2020
430	10/04/2020	08683	4109858207	RO. MA. S.R.L. SEMPLIFICATA	CARMIANO	LE	4	630	11/03/2020	12/05/2020
431	10/04/2020	08811	4105936695	ROLLI SAS DI ROLLI ROBERTA	LEVERANO	LE	2	720	09/03/2020	10/05/2020

Allegato A

ISTANZE AUTORIZZATE

432	09/04/2020	08342	0920226405	ROMANAZZI LAURA	PUTIGNANO	BA	1	81	12/03/2020	09/05/2020
433	17/04/2020	11327	7804862270	ROMANELLI TERESA	MARTINA FRANCA	TA	2	441	16/03/2020	16/05/2020
434	09/04/2020	08411	4104933068	ROSA BLU DI SOZZO MARCELLA &C S.A.S	LECCE	LE	2	340	12/03/2020	02/05/2020
435	20/04/2020	11766	7806754584	ROSSI VALENTINO	MARTINA FRANCA	TA	1	180	12/03/2020	09/05/2020
436	16/04/2020	10345	4108156115	ROSSIT PAOLA	MELENDUGNO	LE	2	357	12/03/2020	09/05/2020
437	16/04/2020	09832	0918970004	RUSCIGNO SOCIETA' A RESPONSABILITA' LIMITATA	SANTERAMO IN COLLE	BA	1	216	16/03/2020	17/05/2020
438	14/04/2020	09030	3104695044	S.T.A.C. SRL	FOGGIA	FG	6	1.198	02/03/2020	03/05/2020
439	16/04/2020	09957	1605240934	SALON BEAUTY SOCIETA' A RESPONSABILITA' LIMITATA SEMPLIFICATA	FRANCAVILLA FONTANA	BR	5	1.440	12/03/2020	13/05/2020
440	10/04/2020	08863	7804977332	SAMMARCO MARIA LUISA	MANDURIA	TA	1	148	16/03/2020	16/05/2020
441	17/04/2020	10858	1601717159	SANASI COSIMO	BRINDISI	BR	2	594	01/03/2020	02/05/2020
442	20/04/2020	11761	0919295986	SANGUEDOLCE & CO SRLS	BARI	BA	2	513	16/03/2020	16/05/2020
443	17/04/2020	10863	7806078455	SANI SRL	MARTINA FRANCA	TA	2	576	16/03/2020	17/05/2020
444	16/04/2020	09951	7804946622	SANTERAMO VITO	LATERZA	TA	1	270	11/03/2020	10/05/2020
445	17/04/2020	11189	4108526152	SANTORO ALESSANDRO	CORIGLIANO D'OTRANTO	LE	1	99	16/03/2020	16/05/2020
446	16/04/2020	10259	7803184029	SANTORO D.ssa Vita Maria	MARTINA FRANCA	TA	1	180	09/03/2020	10/05/2020
447	16/04/2020	09823	7806838532	SATURO S.R.L	LEPORANO	TA	10	1.528	16/03/2020	16/05/2020
448	16/04/2020	10420	3106105592	SCAGLIOSI MONICA	TORREMAGGIORE	FG	1	162	23/03/2020	23/05/2020
449	15/04/2020	09638	7805295941	SCALERA GROUP SRL	TARANTO	TA	1	171	16/03/2020	16/05/2020
450	16/04/2020	10429	1605086271	SCALERA SILVIA	MESAGNE	BR	2	416	11/03/2020	09/05/2020
451	10/04/2020	08789	0918100724	SCARAMUZZI ANNA MARIA	MODUGNO	BA	1	225	05/03/2020	06/05/2020
452	16/04/2020	10650	1602814433	SCHENA PALMA	FASANO	BR	1	162	09/03/2020	09/05/2020
453	10/04/2020	08677	0919815544	SCHIAVONE VITO ANTHONY	RUTIGLIANO	BA	1	216	09/03/2020	10/05/2020
454	17/04/2020	11183	1604901919	SCHINA ALESSIO	FRANCAVILLA FONTANA	BR	1	162	09/03/2020	09/05/2020
455	10/04/2020	08842	0918776741	SCIACOVELLI DOMENICO	TRIGGIANO	BA	1	180	11/03/2020	12/05/2020
456	16/04/2020	09972	0916396701	SCIOTTI SABINO	MARGHERITA DI SAVOIA	BT	1	108	01/03/2020	02/05/2020
457	16/04/2020	09972	0914227904	SCIUSCO EMANUELE	BARLETTA	BT	3	150	11/03/2020	08/05/2020
458	09/04/2020	08393	0906258404	SELECT W S.R.L	CASTELLANA GROTTE	BA	1	216	24/03/2020	25/05/2020

Allegato A

ISTANZE AUTORIZZATE

459	10/04/2020	08877	7806260393	SEMERARO MARIA	MARTINA FRANCA	TA	2	432	09/03/2020	10/05/2020
460	16/04/2020	10234	0912736640	SERVICE'S GROUP SRL	CAPURSO	BA	3	1.072	16/03/2020	16/05/2020
461	14/04/2020	09028	0911630073	SERVING S.R.L.	PUTIGNANO	BA	5	1.035	23/03/2020	23/05/2020
462	09/04/2020	08474	0918884035	SFIZI DI CARNE S.R.L.	BARI	BA	5	1.143	11/03/2020	30/04/2020
463	14/04/2020	09054	0919175873	SHOPPING TOUR DI SIGNORILE ANTONIO	BARLETTA	BT	1	162	12/03/2020	09/05/2020
464	17/04/2020	11026	1601706441	SILAM SAS DI SEMERARO F.	CISTERNINO	BR	2	642	23/03/2020	23/05/2020
465	16/04/2020	10591	4101452007	SILVIO PALMA SRL	LECCE	LE	2	517	11/03/2020	11/05/2020
466	20/04/2020	11571	0919180723	SIMONA TIMEO	BITRITTO	BA	4	765	10/03/2020	11/05/2020
467	16/04/2020	09775	4110411507	SOCIETA' COOPERATIVA ARNESANO 2000 ARL	ARNESANO	LE	5	1.296	05/03/2020	04/05/2020
468	16/04/2020	10343	1604603202	SOCIETA' TM S.R.L.	VILLA CASTELLI	BR	3	709	12/03/2020	13/05/2020
469	20/04/2020	11536	4110676775	SOFI SOCIETA' A RESPONSABILITA' LIMITATA SEMPLIFICATA	CALIMERA	LE	2	432	16/03/2020	16/05/2020
470	10/04/2020	08685	3107099128	SOLENERGY SERVICE SRL	CERIGNOLA	FG	1	360	23/03/2020	23/05/2020
471	16/04/2020	10617	3107313594	SOLIMANDO ANGELO	APRICENA	FG	1	360	02/03/2020	02/05/2020
472	16/04/2020	10593	4107548779	SPAZI E FORME SRL	MELENDUGNO	LE	1	202	12/03/2020	13/05/2020
473	16/04/2020	09974	0916316501	SPECIAL PIZZA DI LISO RICCARDO	ANDRIA	BT	3	405	09/03/2020	10/05/2020
474	10/04/2020	08823	4106315624	SPEDICATO COSIMA	CARMIANO	LE	1	171	02/03/2020	03/05/2020
475	17/04/2020	11156	0914062837	SPONTE SOC.COOP A R.L.	NOCI	BA	4	1.260	02/03/2020	03/05/2020
476	16/04/2020	10409	0910158105	SQUEO GIUSEPPE	MOLFETTA	BA	3	1.080	09/03/2020	09/05/2020
477	10/04/2020	08789	0910034254	SRQ SERVIZI REVISIONE QUALITA' S.R.L.	BARI	BA	5	1.680	09/03/2020	09/05/2020
478	16/04/2020	09969	4110919032	STAR SERVICE SRL	GALLIPOLI	LE	1	126	16/03/2020	16/05/2020
479	20/04/2020	11725	7806023208	START LUCKY MOMENT S.R.L.	LEPORANO	TA	6	833	16/03/2020	16/05/2020
480	16/04/2020	10592	4107500199	STEFANI' DI VENNERI STEFANIA	RACALE	LE	3	612	09/03/2020	09/05/2020
481	09/04/2020	08448	4106692723	STIFANI ANTONIO	LECCE	LE	1	54	10/03/2020	11/05/2020
482	10/04/2020	08869	4107197623	STONES DI STENDARDO SIMONE	PRESICCE-ACQUARICA	LE	2	168	09/03/2020	06/04/2020
483	16/04/2020	09834	0906039997	STUDIO AMORUSO VITANTONIO	BARI	BA	1	261	23/03/2020	23/05/2020
484	07/04/2020	7791	0919644214	STUDIO ASSOCIATO C& V DEI DOTT.CARLO TROCCOLI E CRISTINA ZOLLI	BARI	BA	1	142	09/03/2020	09/05/2020
485	16/04/2020	10415	7805377575	STUDIO BASILE STEFANO	TARANTO	TA	2	378	02/03/2020	02/05/2020

Allegato A

ISTANZE AUTORIZZATE

486	14/04/2020	09068	0917773811	STUDIO BATTISTA - COMMERCIALISTI ASSOCIATI	TRANI	BT	2	315	12/03/2020	13/05/2020
487	17/04/2020	11038	4107700210	STUDIO DENTISTICO DR. ROMANO LUCA	GALATINA	LE	1	216	09/03/2020	09/05/2020
488	16/04/2020	10335	0909368610	STUDIO DI CONSULENZA DOTT.SSA SAMELE NUNZIA	ANDRIA	BT	1	352	12/03/2020	13/05/2020
489	09/04/2020	08473	0919573095	STUDIO GISOTTI SRL	GIOIA DEL COLLE	BA	7	1.485	09/03/2020	10/05/2020
490	16/04/2020	10341	7806347270	STUDIO IZZO SRL	TARANTO	TA	1	180	09/03/2020	09/05/2020
491	09/04/2020	08357	4106996298	STUDIO LEG. SALVATORE-SARTORI E ASS.TI	LECCE	LE	2	517	16/03/2020	16/05/2020
492	16/04/2020	10616	0917629563	STUDIO LEGALE AVV. CARLO SCHIAVONI DEGLI AVVOCATI CARLO	BARI	BA	1	135	01/04/2020	31/05/2020
493	17/04/2020	10862	0911338821	STUDIO LEGALE AVVOCATO ENZO AUGUSTO E ASSOCIATI	BARI	BA	2	499	01/04/2020	02/06/2020
494	14/04/2020	09035	0912031327	STUDIO LEGALE TOMA ASS.PROF. TOMA-PAPA	BARI	BA	1	270	16/03/2020	17/05/2020
495	09/04/2020	08335	0918887762	STUDIO MEDICO DR.NICOLANGELO LUPELLI S.T.P. A.R.L.	MODUGNO	BA	5	588	12/03/2020	13/05/2020
496	09/04/2020	08344	0919644012	STUDIO PARTIPILO SOCIETA' A RESPONSABILITA' LIMITATA	BARI	BA	3	522	12/03/2020	13/05/2020
497	09/04/2020	08444	1603152448	STUDIO POZZESSERE & ASSOCIATI	ORIA	BR	1	315	11/03/2020	09/05/2020
498	17/04/2020	11314	7805232915	STYLE DENTAL DI SACCHETTI LUISA & C. SAS	LEPORANO	TA	1	135	16/03/2020	17/05/2020
499	17/04/2020	10859	4110401102	SVM SRLS	ANDRANO	LE	1	360	01/03/2020	02/05/2020
500	15/04/2020	09452	7806565171	SWEET AND SALT SRLS	TARANTO	TA	1	162	12/03/2020	12/05/2020
501	20/04/2020	11752	4110840136	SWEET COFFEE S.A.S. DI CONTE ILARIA & C.	LECCE	LE	1	23	12/03/2020	07/04/2020
502	17/04/2020	10871	7806668515	TADOL SRLS	MARTINA FRANCA	TA	1	144	09/03/2020	09/05/2020
503	16/04/2010	10586	1605131832	TANZARIELLO ANTONIO	OSTUNI	BR	4	332	10/03/2020	25/04/2020
504	14/04/2020	09060	7806226854	TARAS OIL S.R.L.	TARANTO	TA	8	2.088	12/03/2020	13/05/2020
505	07/04/2020	7788	4110337953	TECNO VIDEO DI NOTARO CRISTIAN	GALATINA	LE	1	180	23/03/2020	23/05/2020
506	09/04/2020	08371	0917431564	TECNOSAN S.R.L.	MODUGNO	BA	1	216	13/03/2020	14/05/2020
507	16/04/2020	09767	7803921477	telmar soc. coop. arl	TARANTO	TA	2	360	05/03/2020	02/05/2020
508	17/04/2020	11174	0911941711	TEOFILO GIANFRANCO	POLIGNANO A MARE	BA	3	740	09/03/2020	02/05/2020
509	16/04/2020	10233	1604374289	TEORESIS S.R.L.	BRINDISI	BR	1	160	23/03/2020	19/04/2020
510	14/04/2020	09278	4109338558	TERGESTE S.R.L. A CR	NARDO'	LE	1	180	16/03/2020	16/05/2020
511	20/04/2020	11590	4110076311	TERRECOTTE LOTTI SRL	CUTROFIANO	LE	1	360	30/03/2020	30/05/2020
512	17/04/2020	11025	7804092495	TERRULI GIOVANNI	MARTINA FRANCA	TA	3	540	09/03/2020	09/05/2020

Allegato A

ISTANZE AUTORIZZATE

513	17/04/2020	11312	1605304889	TESSILEDUEPUNTOZERO S.R.L.S.	CAROVIGNO	BR	1	324	09/03/2020	09/05/2020
514	16/04/2020	10250	0918604512	TIME LOGISTICS S.R.L.	CAPURSO	BA	1	180	16/03/2020	16/05/2020
515	16/04/2020	10254	0920307221	TIMONE SRL	BARI	BA	4	289	09/03/2020	09/05/2020
516	10/04/2020	08852	0920146194	TITANIA SRL	MODUGNO	BA	2	720	09/03/2020	09/05/2020
517	09/04/2020	08450	3107776964	TOCCO MAGICO DI ANGELASTRO MARIA	BARLETTA	BT	1	108	11/03/2020	09/05/2020
518	10/04/2020	08871	7805657301	TOMALI DI TODISCO MARCO & C. S.A.S	SAN GIORGIO IONICO	TA	4	828	15/03/2020	14/05/2020
519	17/04/2020	11309	0916602095	TORTORA MAURO	BISCEGLIE	BT	4	1.029	12/03/2020	10/05/2020
520	09/04/2020	08426	0915221349	TRANI STONE S.N.C. DI DI LEO GIOVANNI & SCARINGI G	TRANI	BT	1	180	14/03/2020	10/05/2020
521	16/04/2020	10423	4109677178	TRATTORIA AL RICCIO DI DE RAZZA ALESSANDRO	NARDO'	LE	2	486	02/03/2020	03/05/2020
522	15/04/2020	09469	1603404392	TRICARICO GIUSEPPE	BRINDISI	BR	2	540	12/03/2020	10/05/2020
523	15/04/2020	09476	1604269723	TRICARICO GIUSEPPE	BRINDISI	BR	1	198	12/03/2020	10/05/2020
524	09/04/2020	08373	0917518340	TURBO SERVICE SRL	MODUGNO	BA	1	344	18/03/2020	16/05/2020
525	10/04/2020	08857	7803875705	TURCO STUDI MEDICI ODONTOIATRICI SRL	TARANTO	TA	2	540	09/03/2020	09/05/2020
526	17/04/2020	10856	4109888907	TURE DANIELE	CASTRIGNANO DE' GRECI	LE	1	180	02/03/2020	03/05/2020
527	17/04/2020	11152	4110521013	TURISMO & SERVIZI SRLS	MELENDUGNO	LE	2	720	09/03/2020	09/05/2020
528	09/04/2020	08386	0918902522	U' PANZEROTT DI MARANGI BENEDETTO	BARI	BA	1	270	01/03/2020	02/05/2020
529	09/04/2020	08464	0912497020	U.C.I. RUTIGLIANO	RUTIGLIANO	BA	2	395	09/03/2020	10/05/2020
530	17/04/2020	11171	0919582985	UFFICIO ADESIONI DI MASTROCESARE ANGELO	NOCI	BA	8	1.620	12/03/2020	13/05/2020
531	09/04/2020	08377	1604931619	UNIONE ITALIANA DEI LAVORATORI AGROALIMENTARI LEGA COMUNALE DI VILLA	VILLA CASTELLI	BR	1	135	09/03/2020	08/05/2020
532	10/04/2020	08806	7802672653	Utta Valerio	PULSANO	TA	3	285	16/03/2020	16/05/2020
533	10/04/2020	98680	0916702803	VACCA PIETRO - CIAVARELLA ROSA S.N.C.	MONOPOLI	BA	5	702	16/03/2020	16/05/2020
534	16/04/2020	10599	0917970917	VALENTINO MARIA FRANCESCA	BARI	BA	1	180	16/03/2020	16/05/2020
535	10/04/2020	08874	4106989621	Valiani Antonia	MORCIANO DI LEUCA	LE	2	176	05/03/2020	02/04/2020
536	16/04/2020	10436	3100023397	VARANO ORTAGGI SOCIETA' COOPERATIVA	ISCHITELLA	FG	4	680	10/03/2020	09/05/2020
537	17/04/2020	11058	0920448942	VDL SRLS	BARI	BA	2	432	12/03/2020	10/05/2020
538	09/04/2020	08368	0905168696	VENTURA COSTANTINO	BARI	BA	2	450	30/03/2020	31/05/2020
539	17/04/2020	11321	4108902756	VERDAL SRL UNIPERSONALE	SURBO	LE	2	720	16/03/2020	16/05/2020

Allegato A

ISTANZE AUTORIZZATE

540	10/04/2020	08784	7806863989	VERDANO ANGELO	LATERZA	TA	1	132	11/03/2020	11/05/2020
541	15/04/2020	09472	3106945374	VI. MA. GAS S.R.L.	SAN SEVERO	FG	1	360	02/03/2020	02/05/2020
542	09/04/2020	08391	3108217323	VIA M. KOLBE, 15	LUCERA	FG	1	100	09/03/2020	31/03/2020
543	16/04/2020	69733	4104540796	VINCENTI GIACINTA	NARDO'	LE	1	216	01/03/2020	02/05/2020
544	16/04/2020	09956	0917299722	VINERIA EST S.R.L.	BARI	BA	3	225	16/03/2020	16/05/2020
545	10/04/2020	08830	1604988684	VIPDENT SRL	SAN MICHELE SALENTINO	BR	7	1.611	09/03/2020	09/05/2020
546	10/04/2020	08836	1603381451	VITALE COSIMO	SAN MICHELE SALENTINO	BR	1	156	12/03/2020	09/05/2020
547	16/04/2020	10611	0918094157	VITONE COSTANTINA	CELLAMARE	BA	2	720	16/03/2020	17/05/2020
548	10/04/2020	08675	4107872146	VOGUE APPEAL DI TARANTINO V. & C. S.A.S.	CAMPI SALENTINA	LE	2	280	12/03/2020	12/04/2020
549	20/04/2020	11563	0910303473	VOLPICELLA NICOLA	BARI	BA	5	1.368	13/03/2020	14/05/2020
550	20/04/2020	11573	0141903052	VULCANIA SRL	CUTROFIANO	LE	1	360	23/03/2020	23/05/2020
551	20/04/2020	11727	1604110627	WATER STORE S.N.C.	BRINDISI	BR	1	180	16/03/2020	16/05/2020
552	16/04/2020	10590	4104983669	X RAY DI MANGIONE FRANCA & C. SAS	ARADEO	LE	4	1.242	09/03/2020	09/05/2020
553	10/04/2020	08872	4105586155	ZANOTTI ANTONIO	MARTANO	LE	1	216	11/03/2020	12/05/2020
554	14/04/2020	09063	7806757514	ZERONOVENOVE ART CAFE' di MELE ANTONIETTA	LEPORANO	TA	3	576	16/03/2020	16/05/2020
555	14/04/2020	09045	1605084352	ZHANG QINGXIAO	BRINDISI	BR	7	1.008	09/03/2020	08/05/2020
556	16/04/2020	10610	4110666673	ZOPAZIO ANNA PERLA	NARDO'	LE	1	144	02/03/2020	03/05/2020
							1.348	**309.007**		

PALLOTTA ANGELA 22.04 .2020 15:48:22 UTC

DI DOMENICO ANGELA 22.04.2020 16:06:25 UTC

Firmato digitalmente da:Luisa Anna Fiore
Organizzazione:REGIONE PUGLIA/80017210727
Data:22/04/2020 18:12:02

DETERMINAZIONE DEL DIRIGENTE SEZIONE PROMOZIONE E TUTELA DEL LAVORO 23 aprile 2020, n. 630

CIG in deroga ai sensi dell'art. 22 del D.L. n. 18/2020 e dell'Accordo quadro tra Regione Puglia e Parti sociali sottoscritto in data 20 marzo 2020. Autorizzazione del trattamento per n. 531 imprese (fascicolo 325).

Il Dirigente di Sezione

- Visti gli artt.4 e 5 della L.R. n.7/97;
- Vista la Deliberazione G.R. n. 3261 del 28/7/98;
- Visti gli artt. 4 e 16 del D. Lgs. 165/01;
- Visto l'art. 32 della legge 18 giugno 2009, n. 69, che prevede l'obbligo di sostituire la pubblicazione tradizionale all'Albo ufficiale con la pubblicazione di documenti digitali sui siti informatici;
- Visto l'art. 18 del D. lgs 196/03 "Codice in materia di protezione dei dati personali" in merito ai Principi applicabili ai trattamenti effettuati dai soggetti pubblici;
- Il decreto legislativo 14 settembre 2015, n. 148;
- Il Decreto-Legge 23 febbraio 2020, n.6;
- Il Decreto del Presidente del Consiglio dei ministri 23 febbraio 2020;
- Il Decreto del Presidente del Consiglio dei ministri 1° marzo 2020;
- Il Decreto-Legge 2 marzo 2020, n.9;
- Il Decreto del Presidente del Consiglio dei ministri 8 marzo 2020;
- Il "Protocollo condiviso di regolamentazione delle misure per il contrasto e il contenimento della diffusione del virus Covid-19 negli ambienti di lavoro" sottoscritto in data 14 marzo 2020 contenente linee guida condivise tra le Parti per agevolare le imprese nell'adozione di protocolli di sicurezza anti-contagio;
- Il D.L. n. 18 del 17 marzo 2020 recante "Misure di potenziamento del Servizio sanitario nazionale e di sostegno economico per famiglie, lavoratori e imprese connesse all'emergenza epidemiologica da COVID-19";
- L'Accordo Quadro Regione Puglia per la fruizione della cassa integrazione in deroga ai sensi dell'art. 22 del D.L. n. 18 del 17/03/2020, sottoscritto tra Regione Puglia e Parti sociali in data 20 marzo 2020;
- il Messaggio Inps del 20 marzo 2020 n. 1287 contenente le prime informazioni su Cassa Integrazione Ordinaria, Assegno ordinario e Cassa integrazione in deroga;
- la Circolare INPS n. 47 del 28 marzo 2020 ad oggetto "Decreto-legge 17 marzo 2020, n. 18, relativo alle misure di potenziamento del Servizio sanitario nazionale e di sostegno economico per famiglie, lavoratori e imprese connesse all'emergenza epidemiologica da COVID-19. Norme speciali in materia di trattamento ordinario di integrazione salariale, assegno ordinario, cassa integrazione in deroga";
- il decreto interministeriale del 24 marzo 2020 del Ministero del Lavoro e delle Politiche Sociali di concerto con il Ministero dell'Economia e delle Finanze;

Sulla base dell'istruttoria espletata dalla P.O. Politiche Attive e Passive Mercato del Lavoro, Dott.ssa Angela Pallotta e confermata dal Dirigente del Servizio Politiche attive per il lavoro, dott.ssa Angela Di Domenico, dalla quale emerge quanto segue:

Premesso che:

- il D.L. n. 18 del 17 marzo 2020, nell'ambito delle misure a sostegno dell'economia per il contrasto al COVID 19 ha introdotto una serie di norme per il sostegno all'occupazione, la difesa del lavoro e del reddito destinando circa 3,3 miliardi per la cassa integrazione in deroga;
- ai sensi di quanto previsto dall'art. 22 del D.L. n. 18 del 17 marzo 2020 le Regioni "*con riferimento ai datori di lavoro del settore privato, ivi inclusi quelli agricoli, della pesca e del terzo settore compresi gli enti religiosi civilmente riconosciuti, per i quali non trovino applicazione le tutele previste dalle vigenti disposizioni in materia di sospensione o riduzione di orario, in costanza di rapporto di lavoro, possono riconoscere, in conseguenza dell'emergenza epidemiologica da COVID-19, previo accordo*

che può essere concluso anche in via telematica con le organizzazioni sindacali comparativamente più rappresentative a livello nazionale per i datori di lavoro, trattamenti di cassa integrazione salariale in deroga, per la durata della sospensione del rapporto di lavoro e comunque per un periodo non superiore a nove settimane";

- lo stesso art. 22 introduce una disciplina puntuale relativamente ai destinatari del trattamento di cassa integrazione in deroga, ai termini di durata, ai soggetti competenti al rilascio dei provvedimenti di autorizzazione e alle modalità procedurali da seguire;
- l'art.22 del D.L. 18 del 17 marzo 2020 prevede che il trattamento di cassa integrazione salariale in deroga di cui allo stesso articolo è riconosciuto nel limite massimo di 3.293,2 milioni di euro per l'anno 2020, a decorrere dal 23 febbraio 2020 e limitatamente ai dipendenti già in forza alla medesima data;
- il Decreto del Ministero del Lavoro di concerto con il Ministero dell'Economia del 24.03.2020, concernente il riparto delle risorse destinate al trattamento di CIGD, ha assegnato alla Regione Puglia una prima quota delle risorse di cui all'art. 22, comma 3 del D.L. 18/20, pari a 106.559.680,00 mln di euro;
- in data 20 marzo 2020 Regione Puglia e le Parti sociali hanno sottoscritto l'Accordo per la fruizione della cassa integrazione in deroga ai sensi dell'art. 22 del D.L. n. 18 del 17/03/2020 che definisce le modalità di intervento per l'attuazione delle previsioni dell'art. 22 del D.L. n.18/2020 in materia di cassa integrazione in deroga in conseguenza dell'emergenza epidemiologica da COVID 19;

Considerato che:

- le imprese indicate nell'allegato A, parte integrante del presente provvedimento, hanno presentato a mezzo pec le istanze di cassa interazione in deroga ai sensi del D.L. n. 18/2020, debitamente acquisite al protocollo con i numeri indicati nello stesso allegato;
- l'istruttoria sulle citate istanze di Cassa integrazione in deroga si è conclusa con esito positivo (fascicolo n. 325 del portale Sintesi);

Ritenuto, pertanto, di procedere ad autorizzare il trattamento di Cassa integrazione in deroga di cui all'articolo 22 del D.L. n. 18/2020 e all'Accordo Quadro Regione Puglia – Parti Sociali del 20 marzo 2020, in favore delle imprese di cui all'allegato A, parte integrante del presente provvedimento;

VERIFICA AI SENSI DEL D. Lgs 196/03

Garanzie alla riservatezza

La pubblicazione dell'atto all'albo, salve le garanzie previste dalla legge 241/90 in tema di accesso ai documenti amministrativi, avviene nel rispetto della tutela alla riservatezza dei cittadini, secondo quanto disposto dal Dlgs 196/03 in materia di protezione dei dati personali, nonché dal vigente regolamento regionale n.5/2006 per il trattamento dei dati sensibili e giudiziari.

Ai fini della pubblicità legale, l'atto destinato alla pubblicazione è redatto in modo da evitare la diffusione di dati personali identificativi non necessari ovvero il riferimento a dati sensibili; qualora tali dati fossero indispensabili per l'adozione dell'atto, essi sono trasferiti in documenti separati, esplicitamente richiamati.

ADEMPIMENTI CONTABILI AI SENSI DELLA D.Lgs. n.118/2011

Il presente provvedimento non comporta alcun mutamento qualitativo e quantitativo di entrata o di spesa né a carico del bilancio regionale né a carico degli Enti per i cui debiti i creditori potrebbero rivalersi sulla Regione ed è escluso ogni onere aggiuntivo rispetto a quelli già autorizzati a valere sullo stanziamento previsto dal bilancio regionale.

Ritenuto di dover provvedere in merito,

DETERMINA

Per le motivazioni esposte in premessa che costituisce parte integrante del presente provvedimento:

1. di autorizzare il trattamento di Cassa integrazione in deroga di cui all'articolo 22 del D.L. n. 18/2020 e all'Accordo Quadro Regione Puglia – Parti Sociali del 20 marzo 2020, in favore delle imprese di cui all'allegato A, parte integrante del presente provvedimento;
2. di dare atto che l'efficacia del presente provvedimento è subordinata alla verifica da parte dell'INPS, cui lo stesso sarà inviato in modalità telematica entro quarantotto ore dalla sua adozione, del rispetto dei limiti di spesa di cui al comma 3 dell'art. 22 del D.L. n. 18/2020;
3. di dare atto che avverso il presente provvedimento è ammesso ricorso con le modalità e nei tempi previsti dalla normativa vigente.

Il presente provvedimento, redatto in unico esemplare, composto da n° 24 facciate, compreso l'allegato "A":

- viene redatto in forma integrale, nel rispetto della tutela alla riservatezza dei cittadini, secondo quanto disposto dal D. lgs 196/03 in materia di protezione dei dati personali e ss. mm. e ii;
- è immediatamente esecutivo;
- sarà pubblicato, sul portale www.sistema.puglia.it;
- sarà reso disponibile nel sito ufficiale della Regione Puglia www.regione.puglia.it nella sezione "Amministrazione Trasparente";
- sarà trasmesso in copia conforme all'originale al Segretariato Generale della Giunta Regionale;
- sarà trasmesso in copia all'Assessore al Lavoro;
- sarà pubblicato sul BURP ai fini della notifica agli interessati.

Il Dirigente della Sezione Promozione e Tutela del lavoro
Dott.ssa Luisa Anna FIORE

Allegato A

ISTANZE AUTORIZZATE

N.	DATA PROT.	Prot. Istanza	Matricola INPS	Denominazione Azienda	Sede Operativa	PR	N. Lav.	Totale Ore	Data Inizio CIG	Data Fine CIG
1	21/04/2020	11997	0913241844	05250580726	MOLFETTA	BA	5	1.296	12/03/2020	09/05/2020
2	15/04/2020	09531	0917042838	"DON JUAN" DI PATRONO VALENTINA	TRIGGIANO	BA	2	351	02/03/2020	03/05/2020
3	10/04/2020	08917	7806566888	105 SRL	LATERZA	TA	2	252	11/03/2020	10/05/2020
4	21/04/2020	12019	4107625151	2 AEFFE VOX S.N.C. DI FELLINE ANTONIO E FUSO ANTONIO	CASARANO	LE	4	729	09/03/2020	09/05/2020
5	16/04/2020	10009	0919392663	2 ESSE GROUP S.R.L.	MONOPOLI	BA	1	336	12/03/2020	10/05/2020
6	16/04/2020	10625	1604278219	2A & CO DI MAGGIULLI ANDREA SAS	SAN PIETRO VERNOTICO	BR	1	200	16/03/2020	16/05/2020
7	09/04/2020	08480	0919493683	2D SAS DI DE MARZO ANDREA & C. SAS	CASAMASSIMA	BA	4	612	09/03/2020	09/05/2020
8	20/04/2020	11519	7804274635	A & C ENERGY DI BOVE ROBERTO & C. SNC	TARANTO	TA	2	576	02/03/2020	02/05/2020
9	21/04/2020	12002	0918591379	A & P PREZIOSI DI CANTACESSI ADELAIDE	ADELFIA	BA	1	135	09/03/2020	09/05/2020
10	07/04/2020	7638	0920364499	A MI MANERA DI ALBORNOZ VANESA EMILIA	CONVERSANO	BA	1	76	12/03/2020	10/05/2020
11	07/04/2020	7795	1603517232	a.d.v. service	BRINDISI	BR	3	540	16/03/2020	16/05/2020
12	21/04/2020	12000	0920033456	A.V. S.R.L.	BARI	BA	9	1.764	09/03/2020	10/05/2020
13	15/04/2020	09514	4108783845	AAF S.R.L.	GALATONE	LE	4	1.284	16/03/2020	16/05/2020
14	10/04/2020	08693	3107286915	ABATE SRL	FOGGIA	FG	2	405	23/03/2020	23/05/2020
15	16/04/2020	10624	0914070212	Abbrescia Vito	ANDRIA	BT	1	144	09/03/2020	09/05/2020
16	16/04/2020	10624	0914070212	Abbrescia Vito	SAN VITO DEI NORMANNI	BR	2	432	09/03/2020	09/05/2020
17	09/04/2020	08496	0920308130	AD REAL ESTATE SRLS	BARI	BA	1	90	02/03/2020	01/05/2020
18	21/04/2020	11878	0915671788	ADRIA CONSULTING S.N.C.	BARI	BA	2	165	18/03/2020	19/05/2020
19	10/04/2020	08987	4110595858	ADVENTURE DIGITAL COMPANY SRL	LECCE	LE	1	324	16/03/2020	16/05/2020
20	21/04/2020	11933	7806338885	AFRODITE DI NATASCKA CAPOZZO & C. SAS	TARANTO	TA	1	216	12/03/2020	12/05/2020
21	17/04/2020	10709	4110575250	AHMAD TAUSEEF	LECCE	LE	2	315	16/03/2020	15/05/2020
22	01/04/2020	5986	0917284074	AIC ZONALE AUTONOMA DI GRAVINA IN PUGLIA	GRAVINA IN PUGLIA	BA	3	540	10/03/2020	11/05/2020
23	16/04/2020	10318	7805189374	AIELLO AVV. ULDERICO	TARANTO	TA	3	648	09/03/2020	10/05/2020
24	17/04/2020	0764	7802804898	AITEC SRL	MARTINA FRANCA	TA	3	945	16/03/2020	16/05/2020
25	06/04/2020	7226	0915874233	AL POMODORINO DI PAOLILLO V. & C. SAS	BARLETTA	BT	20	1.446	12/03/2020	13/05/2020
26	17/04/2020	11326	7806931673	AL VICOLETTO SRL	TARANTO	TA	3	477	10/03/2020	09/05/2020
27	07/04/2020	7792	0919712403	ALBANESE MARIAN	BITETTO	BA	2	459	10/03/2020	10/05/2020
28	17/04/2020	10712	7890226736	ALESSANO ARTURO	MANDURIA	TA	1	347	11/03/2020	10/05/2020
29	17/04/2020	10711	7806671940	ALESSANO S.R.L.	MANDURIA	TA	4	993	11/03/2020	10/05/2020

Allegato A

ISTANZE AUTORIZZATE

N.	DATA PROT.	Prot. Istanza	Matricola INPS	Denominazione Azienda	Sede Operativa	PR	N. Lav.	Totale Ore	Data Inizio CIG	Data Fine CIG
30	20/04/2020	11819	0917594106	ALL DESIGN LAB SRL	PUTIGNANO	BA	1	315	09/03/2020	09/05/2020
31	10/04/2020	08886	4110173199	ALPHA SERVICE PROJECT S.R.L.	LECCE	LE	1	144	02/03/2020	01/05/2020
32	01/04/2020	6075	0915410550	ANCAMAROSRL	ALBEROBELLO	BA	6	878	12/03/2020	13/05/2020
33	10/04/2020	08901	3107872732	ANGIULLI CIRO ALESSIO	LUCERA	FG	1	144	09/03/2020	10/05/2020
34	20/04/2020	11617	0915835340	ANNOSCIA AURELIA	BARI	BA	2	466	09/03/2020	10/05/2020
35	15/04/2020	09426	4108557660	ANTONUCCI IVAN	LECCE	LE	1	180	12/03/2020	13/05/2020
36	28/03/2020	4706	0919728262	APULIA LA FINESTRA SUL MARE	MONOPOLI	BA	1	270	16/03/2020	16/05/2020
37	14/04/2020	09292	4108420889	AQUAPOOL SRL	CALIMERA	LE	1	162	11/03/2020	12/05/2020
38	16/04/2020	09857	0918364982	AQUILINO PREZIOSI SRL	BARI	BA	4	434	10/03/2020	09/05/2020
39	20/04/2020	11807	0910988784	ARCHINGEGNO S.R.L.	ANDRIA	BT	1	225	16/03/2020	16/05/2020
40	16/04/2020	10613	1604948589	ARCOMOBILI SRL	VILLA CASTELLI	BR	1	216	09/03/2020	08/05/2020
41	06/04/2020	7068	0920643518	ARTIZEN S.R.L.	ALTAMURA	BA	4	810	09/03/2020	09/05/2020
42	21/04/2020	11886	0918012432	AS SRLS	SANTERAMO IN COLLE	BA	4	720	16/03/2020	16/05/2020
43	21/04/2020	12005	9190774890	ASSICONSUL DI MUCIACCIA M. E PISTONE U. S.N.C.	BARI	BA	4	586	16/03/2020	16/05/2020
44	15/04/2020	09525	0917799570	ASSICURA SNC DI APRUZZESE L. & ZAGARIA N.	ANDRIA	BT	1	337	16/03/2020	17/05/2020
45	03/04/2020	0006733	1604047882	ASSO S.R.L.	MONOPOLI	BA	5	1.440	23/03/2020	23/05/2020
46	16/04/2020	10360	3108190149	ASSOCIAZIONE DI PROMOZIONE SOCIALE 4 MAX	FOGGIA	FG	1	360	16/03/2020	16/05/2020
47	21/04/2020	11935	7801309392	Associazione ONLUS Amici della Musica	TARANTO	TA	1	225	23/03/2020	23/05/2020
48	15/04/2020	09644	3107631405	ASSOCIAZIONE TARGET EDUCATION	LUCERA	FG	1	270	09/03/2020	09/05/2020
49	21/04/2020	11870	4104547160	AUTOSALONE QUARTA DI LORENZO GIUSEPPINA & C. S.A.	MONTERONI DI LECCE	LE	1	252	09/03/2020	09/05/2020
50	15/04/2020	09505	1601670276	AVV. DURANO LORENZO	BRINDISI	BR	2	688	16/03/2020	16/05/2020
51	17/04/2020	10702	4110644853	AVV.TO PICCINNO MARCO	LECCE	LE	1	252	02/03/2020	03/05/2020
52	21/04/2020	11892	0919502886	AVVOCATO SOLIMINI NICOLA FABRIZIO	MOLFETTA	BA	1	258	16/03/2020	17/05/2020
53	20/04/2020	11789	0916831806	AZ.AGR. BONSERIO ELISABETTA	GIOVINAZZO	BA	2	504	12/03/2020	09/05/2020
54	17/04/2020	11084	3108039729	AZIENDA AGRICOLA SAN FRANCESCO S.R.L.	APRICENA	FG	1	351	23/03/2020	23/05/2020
55	15/04/2020	09491	0919345395	BACS DI ACQUAVIVA L. & C. SNC	BARI	BA	3	684	10/03/2020	09/05/2020
56	21/04/2020	12233	7806908943	BAR AURORA SRLS	TARANTO	TA	2	396	12/03/2020	12/05/2020
57	21/04/2020	12029	1605300546	BAR DEGLI AMICI	MESAGNE	BR	1	129	11/03/2020	09/05/2020
58	15/04/2020	09482	4106910139	BAR EDEN DI BRIGANTE LUCIANA & C. SAS	PATU'	LE	1	225	12/03/2020	12/05/2020

Allegato A

ISTANZE AUTORIZZATE

N.	DATA PROT.	Prot. Istanza	Matricola INPS	Denominazione Azienda	Sede Operativa	PR	N. Lav.	Totale Ore	Data Inizio CIG	Data Fine CIG
59	07/04/2020	0007365	0919873126	BAR EREDI CIRILLO RAFFAELE	BARI	BA	2	415	12/03/2020	09/05/2020
60	21/04/2020	12014	0913532186	BAR ITALIA 90 S.A.S.	BARLETTA	BT	2	108	09/03/2020	09/05/2020
61	20/04/2020	11504	3107811322	BAR KAIROS DI SCARANO ANTONIA	LUCERA	FG	1	180	12/03/2020	13/05/2020
62	10/04/2020	08915	4108031951	BAR KALIMBA DI PACELLA MERY	ALLISTE	LE	1	188	13/03/2020	09/05/2020
63	31/03/2020	5521	0918293864	BAR PROJECT S.R.L.	BARI	BA	1	147	12/03/2020	09/05/2020
64	20/04/2020	11812	0919621282	BARBONE DANIELA ELISABETTA	GIOIA DEL COLLE	BA	1	81	11/03/2020	12/05/2020
65	21/04/2020	12118	1602543597	BARLETTA ROSA	OSTUNI	BR	1	180	23/03/2020	23/05/2020
66	20/04/2020	11776	0920060924	BARTOLO SOLUZIONI SRLS	BARI	BA	1	180	23/03/2020	23/05/2020
67	14/04/2020	09072	3107297421	BASANISI ANNA	TRINITAPOLI	BT	1	135	10/03/2020	09/05/2020
68	21/04/2020	11920	7806597891	BASILE ASSOCIATED SURVEYORS SRL	TARANTO	TA	1	135	16/03/2020	16/05/2020
69	21/04/2020	12223	4110492919	BC SRLS	CAVALLINO	LE	1	135	16/03/2020	16/05/2020
70	21/04/2020	11895	0917565315	BEAUTY BOX DI CLAUDIO STIMOLA	BARI	BA	1	180	16/03/2020	16/05/2020
71	10/04/2020	08919	7804329296	BELLI & MONELLI snc di Fanuli A.	MANDURIA	TA	1	162	12/03/2020	13/05/2020
72	16/04/2020	09863	1603528142	BELLO GIUSEPPE ODONTOIATRA	FRANCAVILLA FONTANA	BR	4	900	09/03/2020	10/05/2020
73	16/04/2020	09880	0917665921	BERARDI DANILO	BARI	BA	1	180	09/03/2020	09/05/2020
74	30/03/2020	5111	0917345292	BERARDI GERARDO CAFE' JOLIE	NOICATTARO	BA	1	216	09/03/2020	10/05/2020
75	16/04/2020	0223	1604785735	BETA SRL	BRINDISI	BR	1	339	12/03/2020	09/05/2020
76	10/04/2020	08907	1604837164	BIKE & HIKE S.R.L.	SAN VITO DEI NORMANNI	BR	3	936	09/03/2020	02/05/2020
77	16/04/2020	09872	4110540500	BIO EDIL SOCIETA' COOPERATIVA	SALICE SALENTINO	LE	1	351	23/03/2020	22/05/2020
78	16/04/2020	09866	1605071523	BIOFORMA BENESSERE PER DORMIRE SRL	OSTUNI	BR	1	360	09/03/2020	09/05/2020
79	20/04/2020	11511	3106105198	BIOMEDICAL ONLUS SOCIETA' COOPERATIVA SOCIALE	APRICENA	FG	2	364	30/03/2020	30/05/2020
80	20/04/2020	11509	7805841562	BLUE BAY SRL	TARANTO	TA	4	413	09/03/2020	09/05/2020
81	21/04/2020	11858	0914752806	BLUE STYLE SRL	MONOPOLI	BA	1	45	30/03/2020	30/05/2020
82	16/04/2020	10355	4110703051	BM DOMUS SRL S	LECCE	LE	1	153	01/03/2020	02/05/2020
83	14/04/2020	09092	0920256408	BONELLI SNC DI DI SCHIENA M. & C.	BARLETTA	BT	3	324	12/03/2020	09/05/2020
84	10/04/2020	08894	4110658399	BONNE VIE DI GRASSI ANDREA	SURBO	LE	2	144	16/03/2020	16/05/2020
85	15/04/2020	09500	0000397907	BORGO SAN LILZO SOC.SEMP.AGRICOLA	CERIGNOLA	FG	2	100	01/03/2020	02/05/2020
86	21/04/2020	12048	3105097702	BOVE SALVATORE	FOGGIA	FG	2	360	16/03/2020	16/05/2020
87	03/04/2020	6893	3107583511	BRAMANTHE SRLS	MANFREDONIA	FG	2	540	12/03/2020	13/05/2020

Allegato A

ISTANZE AUTORIZZATE

N.	DATA PROT.	Prot. Istanza	Matricola INPS	Denominazione Azienda	Sede Operativa	PR	N. Lav.	Totale Ore	Data Inizio CIG	Data Fine CIG
88	21/04/2020	12113	0919772106	BRIO di Vitantonio e Nicola Bollino SocietÃ in Nome Collettivo	BARLETTA	BT	1	144	09/03/2020	09/05/2020
89	07/04/2020	7798	0911344983	BRUNO RAG. VITANTONIO	BITRITTO	BA	1	180	23/03/2020	23/05/2020
90	21/04/2020	11932	0919181339	C&C VIAGGI di DI CUGNO E TOLOMEO SNC	TRANI	BT	2	360	11/03/2020	09/05/2020
91	09/04/2020	08476	0909230324	C.E.D.I. PUGLIA SRL	MODUGNO	BA	3	765	16/03/2020	16/05/2020
92	16/04/2020	09877	0910075561	C.I.A.M. NORD BARESE CONSORZIO AUTOSCUOLE	CANOSA DI PUGLIA	BT	1	180	09/03/2020	09/05/2020
93	09/04/2020	08489	0909799067	C.P.E. CENTRO PROMOZIONI EDITORIALE SRL	MODUGNO	BA	5	1.485	16/03/2020	16/05/2020
94	03/04/2020	6792	0907764810	CAAF CGIL PUGLIA SRL	BARI	BA	80	19.427	16/03/2020	17/05/2020
95	09/04/2020	8244	0916864031	CAFFE' DEL FERRARESE S.R.L.	BARI	BA	2	378	12/03/2020	09/05/2020
96	16/04/2020	09854	0906193842	CAFFE' DELL'INCONTRO S.N.C.	CONVERSANO	BA	2	720	09/03/2020	09/05/2020
97	16/04/2020	09843	3108041346	CAFFE' XVI DI GATTA S. & ERCOLINO M. SNC	SAN GIOVANNI ROTONDO	FG	3	388	13/03/2020	07/05/2020
98	21/04/2020	12001	0917617946	CAFFETTERIA DELL'ANGOLO DI D'ANGELO ANTONELLA	PALO DEL COLLE	BA	6	1.134	23/03/2020	23/05/2020
99	20/04/2020	11615	0916448130	CAFFETTERIA FANELLI	BARI	BA	2	387	12/03/2020	13/05/2020
100	21/04/2020	11999	0919737950	CAGGIANO & PATELLA SNC	ALTAMURA	BA	1	216	16/03/2020	16/05/2020
101	09/04/2020	08491	1602565519	CALVARUSO RAG. GIUSEPPE	BRINDISI	BR	1	360	18/03/2020	19/05/2020
102	08/04/2020	8168	0919458639	CAMET SRLS	RUVO DI PUGLIA	BA	2	576	12/03/2020	13/05/2020
103	15/04/2020	09528	7068836273	CAMPIONE PARCHEGGI SRL	BARI	BA	1	180	09/03/2020	10/05/2020
104	03/04/2020	6888	0918420554	CANTATORE PIERPAOLO	RUVO DI PUGLIA	BA	4	114	08/03/2020	03/04/2020
105	21/04/2020	11927	3107620898	CAPE YORK SRL S	SAN GIOVANNI ROTONDO	FG	1	216	02/03/2020	03/05/2020
106	20/04/2020	11608	1604755237	CARAMIA NUNZIO	FASANO	BR	2	198	16/03/2020	16/05/2020
107	16/04/2020	09864	1605331256	CARBONE LUCIANO	ORIA	BR	1	180	01/03/2020	02/05/2020
108	07/04/2020	7797	0920149528	CARFA SRLU	BARI	BA	1	144	16/03/2020	16/05/2020
109	21/04/2020	11868	1604303878	CARLEN S.A.S. DI COLELLA CARLO & C.	FASANO	BR	4	756	12/03/2020	09/05/2020
110	10/04/2020	08883	4109078229	CAROLI CAFFE' DI CAROLI ANTONIO CARMELO	TAURISANO	LE	3	903	11/03/2020	09/05/2020
111	20/04/2020	11380	1604365096	CARRIERI PIETRO	FASANO	BR	2	378	16/03/2020	16/05/2020
112	20/04/2020	11768	1602065569	CASALE ANTONIO	CEGLIE MESSAPICA	BR	1	126	09/03/2020	09/05/2020
113	07/04/2020	7625	0913595112	CASSETTA FILIPPO	ANDRIA	BT	2	100	20/03/2020	18/05/2020
114	16/04/2020	10353	7805588809	CASTELLANO SNC DEI F.LLI CASTELLANO EMAN. E GIUS.	GINOSA	TA	2	324	12/03/2020	13/05/2020
115	20/04/2020	11602	7806264636	CECCARELLI GUGLIELMO	TARANTO	TA	1	225	12/03/2020	13/05/2020
116	01/04/2020	5970	0919581076	CENTRO ANALISI MEDITERRANEO S.R.L.	BARI	BA	1	360	13/03/2020	14/05/2020

Allegato A

ISTANZE AUTORIZZATE

N.	DATA PROT.	Prot. Istanza	Matricola INPS	Denominazione Azienda	Sede Operativa	PR	N. Lav.	Totale Ore	Data Inizio CIG	Data Fine CIG
117	20/04/2020	11805	1605048398	CENTRO MEDICO POLISPECIALISTICO DEVICIENTI S.R.L.	MESAGNE	BR	5	1.260	17/03/2020	18/05/2020
118	10/04/2020	08898	4108503423	CENTRO ODONTOIATRICO MAZZEI SRL	MAGLIE	LE	3	464	02/03/2020	03/05/2020
119	21/04/2020	11871	4108475339	CENTRO SALUTE DENTALE SAS	COLLEPASSO	LE	1	202	09/03/2020	09/05/2020
120	17/04/2020	10692	0000005419	CENTRO VERDE GIARDINI DI TURI GIANCOSIMO	MONOPOLI	BA	5	650	14/03/2020	09/05/2020
121	21/04/2020	11909	4106896581	CERAMICHE MAGURANO SNC DI MAGURANO MAURIZIO E C.	BAGNOLO DEL SALENTO	LE	3	1.080	16/03/2020	17/05/2020
122	20/04/2020	11515	3107954861	CHI.MAR. SERVICE SRL	APRICENA	FG	2	576	02/03/2020	02/05/2020
123	14/04/2020	09091	4103413318	CHIRIATTI TIBERIO & C. SNC	MELENDUGNO	LE	3	792	11/03/2020	12/05/2020
124	20/04/2020	11610	0911389331	CIALDELLA ROSARIA	CORATO	BA	2	360	11/03/2020	12/05/2020
125	16/04/2020	10352	7803068158	Cimauto di Gentile Lucia & C. S.a.s.	TARANTO	TA	9	3.240	01/04/2020	02/06/2020
126	20/04/2020	11389	0920029516	CINEMA GALLERIA S.R.L.	BARI	BA	3	1.080	09/03/2020	09/05/2020
127	31/03/2020	5602	3108280451	CIRCIELLO GIACOMINA	ORTA NOVA	FG	1	360	16/03/2020	17/05/2020
128	16/04/2020	09978	7805048754	CIRCOLO CULTURALE S. ALLENDE	MARTINA FRANCA	TA	4	936	02/03/2020	02/05/2020
129	10/04/2020	08902	3106073468	CIVICO 82 di Vidone Matteo	APRICENA	FG	6	666	12/03/2020	13/05/2020
130	28/03/2020	4768	0913680070	CLEMENTE AVV. MARISA	ALTAMURA	BA	1	68	16/03/2020	31/03/2020
131	20/04/2020	11607	0915228915	CLIMAGAS SOC. COOP. A R.L.	VALENZANO	BA	3	540	18/03/2020	16/05/2020
132	21/04/2020	11993	0915154665	CLOSE ABBIGLIAMENTO DI PORFIDO ROSARIA	SANTERAMO IN COLLE	BA	2	297	12/03/2020	13/05/2020
133	16/04/2020	09849	0916863627	CODICE CAFFE' SNC	BARLETTA	BT	2	378	09/03/2020	10/05/2020
134	15/04/2020	09650	0919728767	COIA NICOLA	BARI	BA	1	135	25/03/2020	26/05/2020
135	15/04/2020	09513	7806685082	COLLUTO ANTONIA	MANDURIA	TA	1	180	11/03/2020	12/05/2020
136	28/03/2020	4835	3101380464	CONFINDUSTRIA FOGGIA	FOGGIA	FG	8	2.200	30/03/2020	30/05/2020
137	21/04/2020	12117	1605101839	CONNESSO SRLS	BRINDISI	BR	1	315	30/03/2020	30/05/2020
138	07/04/2020	7799	0919440850	CONNY BOUTIQUE DI CHIARAPPA CONCETTA	BARI	BA	1	162	16/03/2020	16/05/2020
139	20/04/2020	11605	3104794741	CONSORZIO DAUNIA VERDE	FOGGIA	FG	1	185	23/03/2020	23/05/2020
140	21/04/2020	12033	0916048190	CONTINISIO PASQUALE	ALTAMURA	BA	1	108	09/03/2020	09/05/2020
141	21/04/2020	12042	0916048190	CONTINISIO PASQUALE	BITONTO	BA	1	72	09/03/2020	09/05/2020
142	20/04/2020	11585	3107972449	COOP. SOCIALE LA LUNA NEL POZZO A.R.L.	MANFREDONIA	FG	7	1.485	16/03/2020	16/05/2020
143	10/04/2020	08689	0917546424	CORNACCHIA GRAZIA	ALTAMURA	BA	1	100	06/03/2020	30/04/2020
144	21/04/2020	11916	3101880818	COSPES SRL	FOGGIA	FG	5	1.161	16/03/2020	16/05/2020
145	20/04/2020	11806	0913821004	CPRMNT81R58F284C	BISCEGLIE	BT	2	198	12/03/2020	09/05/2020

Allegato A

ISTANZE AUTORIZZATE

N.	DATA PROT.	Prot. Istanza	Matricola INPS	Denominazione Azienda	Sede Operativa	PR	N. Lav.	Totale Ore	Data Inizio CIG	Data Fine CIG
146	20/04/2020	11513	3108029021	CR7 PIZZERIA SRLS	APRICENA	FG	9	1.306	09/03/2020	09/05/2020
147	20/04/2020	11817	3106164184	CRISETTI MASSIMO	SAN GIOVANNI ROTONDO	FG	1	240	10/03/2020	30/04/2020
148	21/04/2020	12011	0908983025	CTRLGU57R21C983Q	MOLFETTA	BA	3	522	12/03/2020	09/05/2020
149	10/04/2020	08892	1602324383	CUCCI FRANCESCO	FASANO	BR	2	417	12/03/2020	09/05/2020
150	21/04/2020	11925	7802282513	D PROGETTI DONATI D'ELIA ASSOCIATI	TARANTO	TA	3	1.080	16/03/2020	16/05/2020
151	16/04/2020	10013	7805794082	D.B. SERVICE S.R.L.	TARANTO	TA	1	180	09/03/2020	09/05/2020
152	21/04/2020	11919	1602399431	D'AGNANO ALESSANDRO	SAN VITO DEI NORMANNI	BR	2	352	11/03/2020	30/04/2020
153	16/04/2020	10366	4107692623	D'AGOSTINO FERNANDO	VEGLIE	LE	2	423	01/03/2020	02/05/2020
154	30/03/2020	5291	0919776641	DAMATO FRANCESCO	BITETTO	BA	1	180	13/03/2020	12/05/2020
155	15/04/2020	09521	4107016009	D'ANDREA ARREDA DI D'ANDREA ENRICO & C. SNC	BAGNOLO DEL SALENTO	LE	3	900	09/03/2020	09/05/2020
156	14/04/2020	09299	4109944377	DAROSRL	LECCE	LE	5	1.071	09/03/2020	10/05/2020
157	16/04/2020	9921	1603873824	DAVIDE PIAZZO	BRINDISI	BR	3	75	12/03/2020	09/05/2020
158	09/04/2020	08487	0916869283	DB AUTOMOTIVE SRL	BARI	BA	9	3.222	09/03/2020	09/05/2020
159	10/04/2020	08897	0906701883	DB.DECIBEL SORDITA' SRL	BARI	BA	1	360	16/03/2020	17/05/2020
160	21/04/2020	11894	0920499755	DE CANDIA MARIA GIUSEPPA	MOLFETTA	BA	1	108	09/03/2020	09/05/2020
161	21/04/2020	12035	4110225023	DE CARLI VALERIA	VEGLIE	LE	2	450	11/03/2020	12/05/2020
162	20/04/2020	11784	0916535715	DE CILLIS CRISTIAN	OSTUNI	BR	2	540	08/03/2020	09/05/2020
163	10/04/2020	08699	3103688779	DE GENNARO NICOLA	SAN SEVERO	FG	1	144	16/03/2020	17/05/2020
164	21/04/2020	11869	4102908215	DE NUCCIO SALVATORE	CASTRIGNANO DEL CAPO	LE	1	216	09/03/2020	09/05/2020
165	20/04/2020	11618	0916746049	DE PALMA ROCCO	BITRITTO	BA	1	360	11/03/2020	12/05/2020
166	21/04/2020	12230	7805681243	DEP S.R.L.	TARANTO	TA	3	963	23/03/2020	24/05/2020
167	20/04/2020	11797	7805292719	DERMOESTETICA LASER S.R.L.	TARANTO	TA	2	507	13/03/2020	09/05/2020
168	16/04/2020	10001	0911470158	DESIGN SRL	GRAVINA IN PUGLIA	BA	1	270	16/03/2020	16/05/2020
169	31/03/2020	5327	7806702660	DEVITO MARIA DI CASTELLANA FRANCESCO	MARTINA FRANCA	TA	2	720	23/03/2020	23/05/2020
170	21/04/2020	12112	3107985470	DGN DI TIZIAN@ DI DE GENNARO NATALIZIA	SAN GIOVANNI ROTONDO	FG	1	54	12/03/2020	13/05/2020
171	14/04/2020	09095	0918650375	DI CANIO EZIO	ANDRIA	BT	4	822	09/03/2020	10/05/2020
172	10/04/2020	08909	3106436333	DI CARLO CEREALI S.R.L.	MOTTA MONTECORVINO	FG	2	720	02/03/2020	02/05/2020
173	20/04/2020	11520	3107467943	DI PASQUA ANGELA	LUCERA	FG	1	90	01/03/2020	30/04/2020
174	16/04/2020	09875	3107082450	DIFEO PAOLA	MARGHERITA DI SAVOIA	BT	1	270	01/03/2020	02/05/2020

Allegato A

ISTANZE AUTORIZZATE

N.	DATA PROT.	Prot. Istanza	Matricola INPS	Denominazione Azienda	Sede Operativa	PR	N. Lav.	Totale Ore	Data Inizio CIG	Data Fine CIG
175	21/04/2020	12031	1604701595	DIGIPOINT SRL	FASANO	BR	11	1.554	09/03/2020	25/04/2020
176	20/04/2020	11792	3106167114	DITTA METTA LUIGI	CERIGNOLA	FG	1	360	09/03/2020	10/05/2020
177	15/04/2020	09648	0911099504	DITTA NITTI SABINO	ADELFIA	BA	2	344	11/03/2020	10/05/2020
178	09/04/2020	08478	0919091421	DIVEGEL SRL	BARI	BA	4	1.053	12/03/2020	13/05/2020
179	09/04/2020	08479	0913881101	DIVEGEL SRL	MODUGNO	BA	3	1.035	12/03/2020	13/05/2020
180	20/04/2020	11775	0920273773	DOLCE & SALATO s.r.l.s.	ALTAMURA	BA	3	513	16/03/2020	16/05/2020
181	15/04/2020	09511	1605033246	DOLCE SERVICE DI PALLADINO GIACOMO	CAROVIGNO	BR	2	414	16/03/2020	16/05/2020
182	21/04/2020	11867	1605285786	DONATIELLO VINCENZO	MESAGNE	BR	1	54	11/03/2020	31/03/2020
183	15/04/2020	09653	0917770689	DOTT. PAPARUSSO RICCARDO	NOCI	BA	1	216	23/03/2020	23/05/2020
184	21/04/2020	11897	0918980409	DOTT.SSA ROTUNNO FRANCESCA - ODONTOIATRA	ALTAMURA	BA	2	306	16/03/2020	16/05/2020
185	07/04/2020	7796	3108006998	DRESS & CO SRLS	VIESTE	FG	2	576	12/03/2020	13/05/2020
186	14/04/2020	09069	0919566024	DRINK COMPANY S.R.L.	CASTELLANA GROTTE	BA	1	172	11/03/2020	09/05/2020
187	17/04/2020	10687	0908792894	DURANTE GIOVANNI	BARI	BA	2	450	16/03/2020	17/05/2020
188	09/04/2020	08500	0918843223	EBRIUS SAS DI LOVERO COSIMO & C.	BITONTO	BA	4	423	09/03/2020	10/05/2020
189	20/04/2020	11810	4108667671	EDIL CATALANO DI GIACOMO CATALANO	MELENDUGNO	LE	2	672	26/03/2020	23/05/2020
190	10/04/2020	08893	0912380241	EDIL LINEA IN S.R.L.	BARLETTA	BT	5	1.620	23/03/2020	23/05/2020
191	17/04/2020	10722	0920322172	EFFEERRE SAS DI RECCHIA F. & C.	NOCI	BA	1	100	16/03/2020	17/05/2020
192	21/04/2020	12122	3108185996	EFFEMME SOCIETA' COOPERATIVA	FOGGIA	FG	4	756	12/03/2020	13/05/2020
193	10/04/2020	08698	1603165873	EGNAZIA TOUR S.A.S. DI STRIPPOLI F. & C.	FASANO	BR	2	272	12/03/2020	09/05/2020
194	14/04/2020	9218	0919676530	EL PIZZADOR DI CARLI MARCO	BARLETTA	BT	9	691	09/03/2020	09/05/2020
195	10/04/2020	08882	4108019232	EPIPHANY S.R.L.	LECCE	LE	1	162	09/03/2020	09/05/2020
196	21/04/2020	12006	0912987574	ERAMO LEONARDO	BARI	BA	3	380	12/03/2020	09/05/2020
197	16/04/2020	10362	1604687644	ERIOLAUTO SOCIETA' A RESPONSABILITA' LIMITATA SEMPLIFICATA	SAN MICHELE SALENTINO	BR	1	204	16/03/2020	16/05/2020
198	20/04/2020	11767	7806787810	ERMES SRLS	TARANTO	TA	1	40	02/03/2020	31/03/2020
199	31/03/2020	5493	0914896557	ERRIQUEZ MAURIZIO	TRANI	BT	1	360	23/03/2020	23/05/2020
200	16/04/2020	09868	1604911910	ESTROGEST F.LLI BUFANO GIUSEPPE E ANNUNZIATA SNC	CISTERNINO	BR	2	351	10/03/2020	10/05/2020
201	15/04/2020	09518	1604685321	EVENTO CAFE' DI LATORRE STEFANO & C. S.A.S.	VILLA CASTELLI	BR	1	216	09/03/2020	08/05/2020
202	17/04/2020	11072	7806481426	EXPERT TARANTO SRLS	TARANTO	TA	6	1.746	01/03/2020	02/05/2020
203	20/04/2020	11376	0918466417	EXPRIMENDO DI D'ONGHIA PIETRO	NOCI	BA	1	180	26/03/2020	26/05/2020

Allegato A

ISTANZE AUTORIZZATE

N.	DATA PROT.	Prot. Istanza	Matricola INPS	Denominazione Azienda	Sede Operativa	PR	N. Lav.	Totale Ore	Data Inizio CIG	Data Fine CIG
204	21/04/2020	12228	3104866071	EXPROPRIANDA SRL - SOCIETA' DI SERVIZI PER ATTIVITA' ESPROPRIATIVE E TECNICHE	FOGGIA	FG	3	540	16/03/2020	17/05/2020
205	15/04/2020	09520	7805458290	F.lli Conte 1956 S.r.l.	TARANTO	TA	3	756	12/03/2020	13/05/2020
206	21/04/2020	11903	3103193679	F.LLI RICCIARDI DI RICCIARDI F. & C. SNC	SAN GIOVANNI ROTONDO	FG	2	396	02/03/2020	03/05/2020
207	15/04/2020	09524	3106906380	F.LLI VURCHIO & C. S.N.C. DI ANTONIO E FRANCESCO VURCHIO	CERIGNOLA	FG	3	486	09/03/2020	09/05/2020
208	15/04/2020	09507	0920151943	F.LLI ZINO SRL	BARI	BA	4	534	12/03/2020	11/05/2020
209	20/04/2020	11779	0916939795	FABRIZIO WELLNESS BAR di LOMBARDI FABRIZIO FELICE DOMENICO	GRAVINA IN PUGLIA	BA	1	108	11/03/2020	12/05/2020
210	17/04/2020	10688	0920423596	FAN MEIYUN	MOLA DI BARI	BA	1	216	09/03/2020	09/05/2020
211	17/04/2020	10720	0920423697	FAN MEIYUN	MOLA DI BARI	BA	2	432	09/03/2020	10/05/2020
212	17/04/2020	11081	0916820592	FANIZZO PIERFRANCESCO	BARI	BA	6	1.872	09/03/2020	09/05/2020
213	14/04/2020	09070	0913056077	FARANO S.R.L.	BARLETTA	BT	1	180	09/03/2020	09/05/2020
214	21/04/2020	12222	4109729204	FARMACIA SERINO S.N.C. DEL DOTT. SERINO GIOVANNI &	GALLIPOLI	LE	3	603	03/03/2020	04/05/2020
215	21/04/2020	11934	7806772162	FASHION STORE SRLS	GROTTAGLIE	TA	2	243	09/03/2020	09/05/2020
216	17/04/2020	11083	0920024960	FC SRLS	VALENZANO	BA	2	207	02/03/2020	03/05/2020
217	20/04/2020	11377	7806501236	FEANCA SRLS	TARANTO	TA	1	196	11/03/2020	09/05/2020
218	07/04/2020	7450	3106930525	FEDE	VICO DEL GARGANO	FG	2	720	11/03/2020	12/05/2020
219	20/04/2020	11620	0919549850	FEPA S.R.L.S.	ALTAMURA	BA	2	288	10/03/2020	11/05/2020
220	21/04/2020	12041	4109758499	FERO'	LECCE	LE	2	560	16/03/2020	30/04/2020
221	21/04/2020	11853	0915425602	FERRARA MAURIZIO	TRIGGIANO	BA	2	540	12/03/2020	09/05/2020
222	03/04/2020	6895	0908915846	FILOGRANO NUNZIA	BARI	BA	6	1.030	10/03/2020	11/05/2020
223	20/04/2020	11514	0918621281	FISIOMEDICA BENESSERE S.R.L.	LOCOROTONDO	BA	4	1.440	23/03/2020	23/05/2020
224	16/04/2020	09867	1603038698	FLORARTE PROTO DI CAROLI CONCETTA SAS	OSTUNI	BR	3	492	16/03/2020	25/04/2020
225	14/04/2020	09294	4109631811	FLY TRAVEL DI FLORINDA GIURI	ARADEO	LE	1	216	11/03/2020	11/05/2020
226	10/04/2020	08904	0920463691	FONDOCONSUL S.R.L.	BARLETTA	BT	5	720	09/03/2020	09/05/2020
227	15/04/2020	09664	7804278372	FORNITURE LABORATORIO S.R.L.	TARANTO	TA	4	1.440	23/03/2020	24/05/2020
228	15/04/2020	09649	0918674519	FORTE MARIO	ALTAMURA	BA	1	216	02/03/2020	02/05/2020
229	16/04/2020	09859	0000000000	FRACRISTO' SAS DI CRISTOFARO MARIA TERESA & C	CASAMASSIMA	BA	2	120	09/03/2020	31/03/2020
230	16/04/2020	10623	0919264670	FROMBARITOUR S.R.L.	BARI	BA	2	450	12/03/2020	13/05/2020
231	16/04/2020	09878	3106978004	FUCILE VINCENZO	MARGHERITA DI SAVOIA	BT	3	1.044	01/03/2020	02/05/2020
232	10/04/2020	08688	0920229738	FURORE DI CUCUMAZZO ANNAMARIA	BISCEGLIE	BT	1	216	09/03/2020	09/05/2020

Allegato A

ISTANZE AUTORIZZATE

N.	DATA PROT.	Prot. Istanza	Matricola INPS	Denominazione Azienda	Sede Operativa	PR	N. Lav.	Totale Ore	Data Inizio CIG	Data Fine CIG
233	14/04/2020	09306	0912262451	FUSARO MAURO NICOLA	BARI	BA	3	288	02/03/2020	02/05/2020
234	21/04/2020	12119	1605075967	G.A.L. S.A.S. DI GIOVANNI GALASSO	CISTERNINO	BR	3	792	11/03/2020	11/05/2020
235	15/04/2020	09665	7806570920	G.R.F. SRL	TARANTO	TA	1	196	11/03/2020	09/05/2020
236	21/04/2020	11924	7803406273	G.T.C. GENERALE TECNICA COMMERCIALE SRL	TARANTO	TA	2	720	16/03/2020	15/05/2020
237	16/04/2020	10349	0919082430	GADO'ITALIA SRL	CORATO	BA	2	284	09/03/2020	09/05/2020
238	20/04/2020	11804	0916916369	GALASSO FRANCESCO	FASANO	BR	1	153	12/03/2020	09/05/2020
239	16/04/2020	09856	0918827665	GAMMA DISTRIBUZIONE P&P S.R.L.	GRAVINA IN PUGLIA	BA	2	369	16/03/2020	17/05/2020
240	21/04/2020	12229	0918665225	GENTILE ANTONIO	ANDRIA	BT	2	720	09/03/2020	09/05/2020
241	17/04/2020	11078	0918713311	GENTILE FRANCESCO	BARLETTA	BT	3	60	09/03/2020	09/05/2020
242	14/04/2020	09289	1604155974	GIAD.EL.MAR CENTRO ELABORAZIONE DATI	BRINDISI	BR	1	243	16/03/2020	16/05/2020
243	16/04/2020	10629	4106934070	GIAFFREDA COSIMO	PARABITA	LE	1	344	11/03/2020	09/05/2020
244	21/04/2020	12024	1605122346	GIANNOTTO DANILO	LATIANO	BR	1	162	09/03/2020	10/05/2020
245	10/04/2020	08918	3107237324	GIGA' WINE BAR DI GUALANO GAIA	SAN SEVERO	FG	5	1.080	12/03/2020	13/05/2020
246	15/04/2020	09494	1605338620	GILLES66 SRLS	BRINDISI	BR	4	648	09/03/2020	09/05/2020
247	30/03/2020	5118	0914711993	GIOVINE FELICE	MOLFETTA	BA	2	315	16/03/2020	17/05/2020
248	16/04/2020	10637	0918917472	GIROINBUS SOCIETA' A RESPONSABILITA' LIMITATA SEMPLIFICATA	BARI	BA	2	216	09/03/2020	10/05/2020
249	31/03/2020	5156	0918179711	GIROS DI GABRIELE GIUSEPPE & C. S.A.S.	MINERVINO MURGE	BT	1	189	09/03/2020	08/05/2020
250	21/04/2020	12003	0920617959	GOLD BISTROT S.R.L.S.	BARI	BA	3	690	21/03/2020	16/05/2020
251	16/04/2020	09982	3107217726	GR AUTO DI RUSSO LUIGI	FOGGIA	FG	2	504	12/03/2020	13/05/2020
252	21/04/2020	11998	0919491966	GRAN CAFFE' IMBRIANI S.R.L.	BARI	BA	7	700	20/03/2020	16/05/2020
253	10/04/2020	08692	0919481763	GRAPHIC CREATION DI ROTONDELLA CORRADO	MOLFETTA	BA	1	220	02/03/2020	30/04/2020
254	16/04/2020	10282	1604032235	GRECIAN TRAVEL VIAGGI S.R.L.	BRINDISI	BR	4	885	13/03/2020	09/05/2020
255	09/04/2020	08499	0904274464	GRILLI ETTORE	BARI	BA	1	225	16/03/2020	16/05/2020
256	17/04/2020	10703	4110624750	GUERRIERI SELENE MARIA ROSA	TREPUZZI	LE	1	100	12/03/2020	09/05/2020
257	14/04/2020	09094	4106036707	GUIDA ARMANDO	LECCE	LE	3	639	23/03/2020	24/05/2020
258	16/04/2020	10628	1604792807	GZ IMMOBILIARE SRL	BRINDISI	BR	1	360	23/03/2020	23/05/2020
259	16/04/2020	09838	1604296291	HOBBY SPORT DI CALO' OMAR	BRINDISI	BR	1	90	12/03/2020	13/05/2020
260	21/04/2020	11990	4110066512	HTC	LECCE	LE	1	45	01/03/2020	02/05/2020
261	10/04/2020	08914	7805654472	HUANG YIMAN	MANDURIA	TA	4	648	12/03/2020	13/05/2020

Allegato A

ISTANZE AUTORIZZATE

N.	DATA PROT.	Prot. Istanza	Matricola INPS	Denominazione Azienda	Sede Operativa	PR	N. Lav.	Totale Ore	Data Inizio CIG	Data Fine CIG
262	21/04/2020	11917	3106999713	I DUE FIORI SRL	SAN GIOVANNI ROTONDO	FG	3	846	02/03/2020	03/05/2020
263	20/04/2020	11378	4102018428	I.C.O.S. S.R.L.	LECCE	LE	1	360	09/03/2020	10/05/2020
264	10/04/2020	08905	3108181653	IAGAIN S.R.L.	FOGGIA	FG	2	855	23/03/2020	23/05/2020
265	21/04/2020	11861	3106583712	IDROTERMICA SALNITRO DI LORENZO RUSSO	FOGGIA	FG	2	74	20/03/2020	31/03/2020
266	20/04/2020	11388	1604084755	IGNONE E FIGLI S.R.L.	BRINDISI	BR	2	720	09/03/2020	09/05/2020
267	15/04/2020	09530	0913854330	IL BUGIGATTOLO DI DE PALMA PAOLA	BARI	BA	5	1.008	02/03/2020	03/05/2020
268	17/04/2020	10698	0920398311	IL GIARDINO DEI FIORI DI ANTONIA VINO	TRINITAPOLI	BT	1	180	09/03/2020	09/05/2020
269	07/04/2020	7794	0919634213	IL LAGHETTO SRLS UNIPERSONALE	MODUGNO	BA	1	96	23/03/2020	17/05/2020
270	21/04/2020	11876	7805589112	IL PALCOSCENICO DI TARANTO SRL	TARANTO	TA	1	360	01/03/2020	02/05/2020
271	21/04/2020	12236	7806644876	IL PICCOLO PRINCIPE SOCIETA' COOPERATIVA	MASSAFRA	TA	3	684	05/03/2020	06/05/2020
272	14/04/2020	09284	3104635442	IL RUSTICO SOC. COOP. A R.L.	FOGGIA	FG	4	1.116	12/03/2020	12/05/2020
273	15/04/2020	09523	4104541009	IMITEL IMPIANTI SOC. COOP. A R.L.	VEGLIE	LE	2	672	05/03/2020	02/05/2020
274	21/04/2020	11859	0918303471	IMMOBILIARE MONTELEONE S.R.L.S	PUTIGNANO	BA	3	335	16/03/2020	18/04/2020
275	21/04/2020	11852	0907468820	IMPORT LEVANTE S.r.l.	BARI	BA	2	720	16/03/2020	16/05/2020
276	17/04/2020	10721	0916000611	INBASRL	BARI	BA	1	180	16/03/2020	17/05/2020
277	17/04/2020	0658	0920453094	INNOVA D & P SRL	ALTAMURA	BA	1	144	16/03/2020	16/05/2020
278	03/04/2020	6682	0914255987	INVEST S.R.L.	BARI	BA	2	270	09/03/2020	09/05/2020
279	20/04/2020	11787	0907327200	ISTITUTO DI VIGILANZA PELICANUS S.R.L.	CASSANO DELLE MURGE	BA	32	7.290	23/03/2020	22/05/2020
280	16/04/2020	10000	4106714856	ISTITUTO GESTALT DI PUGLIA	ARNESANO	LE	1	180	30/03/2020	30/05/2020
281	14/04/2020	09090	3107305917	LA BIGA DI DI GIOIA BARBARA	APRICENA	FG	1	144	02/03/2020	02/05/2020
282	16/04/2020	10002	0917666032	LA DOLCE PIAZZA DI LOSETO FRANCESCO	BARI	BA	3	436	10/03/2020	09/05/2020
283	14/04/2020	09093	0919659760	LA GOLD S.R.L.	BARI	BA	4	662	12/03/2020	09/05/2020
284	20/04/2020	11391	4103197922	LA MAKE CARNI S.A.S.	LECCE	LE	2	576	16/03/2020	17/05/2020
285	17/04/2020	0811	3107595330	LA PICCOLA BAITA SRLS	SAN GIOVANNI ROTONDO	FG	6	1.308	02/03/2020	02/05/2020
286	15/04/2020	09499	1605180120	LA REGGIA DEI SERVIZI DI ILARIA SPINA	SAN VITO DEI NORMANNI	BR	1	90	02/03/2020	02/05/2020
287	20/04/2020	11791	3105410673	LA VELA D'ORO SRL	MANFREDONIA	FG	4	1.080	12/03/2020	13/05/2020
288	21/04/2020	11898	0916508944	LA.VI. SRL	CONVERSANO	BA	1	324	12/03/2020	13/05/2020
289	17/04/2020	10695	3107669185	LABRANCA FRANCESCA	SAN FERDINANDO DI PUGLIA	BT	1	352	01/03/2020	30/04/2020
290	15/04/2020	09509	3108111858	LADOGANA GROUP S.R.L.	SAN FERDINANDO DI PUGLIA	BT	1	144	09/03/2020	09/05/2020

Allegato A

ISTANZE AUTORIZZATE

N.	DATA PROT.	Prot. Istanza	Matricola INPS	Denominazione Azienda	Sede Operativa	PR	N. Lav.	Totale Ore	Data Inizio CIG	Data Fine CIG
291	10/04/2020	08912	1604892019	LAGUERCIA LUCIANO	BRINDISI	BR	1	162	16/03/2020	16/05/2020
292	20/04/2020	11381	4505153388	LAI - FORM ITALIA	LECCE	LE	4	1.260	09/03/2020	09/05/2020
293	16/04/2020	09862	0918185378	LATERZA RAPPRESENTANZE SRL	MODUGNO	BA	1	360	16/03/2020	16/05/2020
294	21/04/2020	11902	3103587850	LAURIOLA GIUSEPPE	SAN GIOVANNI ROTONDO	FG	2	234	02/03/2020	02/05/2020
295	16/04/2020	10631	0918691884	LAV S.R.L.S.	PUTIGNANO	BA	1	270	16/03/2020	17/05/2020
296	09/04/2020	8239	1605182443	LEONE IMPORT EXPORT SRLS	VILLA CASTELLI	BR	1	360	09/03/2020	08/05/2020
297	20/04/2020	11382	7806039865	L'ERBORISTERIA SAS DI MARCO ZINGAROPOLI	TARANTO	TA	1	144	12/03/2020	09/05/2020
298	21/04/2020	11891	7806416176	LIFE SOCIETA' RESPONSABILITA' LIMITATA SEMPLIFICATA	LATERZA	TA	2	648	11/03/2020	11/05/2020
299	21/04/2020	11891	7806416176	LIFE SOCIETA' RESPONSABILITA' LIMITATA SEMPLIFICATA	LATERZA	TA	2	648	11/03/2020	11/05/2020
300	14/04/2020	09073	4106888500	LIFE! STUDIO PROF.FISIOTERAPIA DI ZOCCO MARINA	ALESSANO	LE	1	135	17/03/2020	17/05/2020
301	16/04/2020	10003	0919837566	LIKE CAFFE' DI BINETTI ELISABETTA	MOLFETTA	BA	1	90	12/03/2020	13/05/2020
302	20/04/2020	11820	0919637647	LINEA EFFE DI LAMONTANARA FRANCESCA ROMANA & C SAS	CASTELLANA GROTTE	BA	1	320	16/03/2020	09/05/2020
303	20/04/2020	11783	0912337418	LIPPOLIS DOMENICO	NOCI	BA	1	360	09/03/2020	10/05/2020
304	20/04/2020	11507	0908997561	LIPPOLIS MARIO	GIOIA DEL COLLE	BA	1	243	23/03/2020	23/05/2020
305	17/04/2020	10710	7805793375	LISI GIUSEPPINA	MARTINA FRANCA	TA	1	135	09/03/2020	09/05/2020
306	10/04/2020	08981	7803940368	LISIPPO ANTONIO	TARANTO	TA	3	576	09/03/2020	09/05/2020
307	21/04/2020	11896	0911522183	LOCONSOLE PATRIZIA	BARI	BA	2	450	10/03/2020	09/05/2020
308	20/04/2020	11782	0920120334	L'OFFICINA DEI PERCHE'	BARI	BA	4	360	12/03/2020	09/05/2020
309	28/03/2020	4740	0919800997	LOIUDICE GIANLUCA	ANDRIA	BT	1	168	01/03/2020	31/03/2020
310	21/04/2020	11918	3107419362	LOMBARDI MICHELE GRAZIANO	SAN MARCO IN LAMIS	FG	2	540	02/03/2020	03/05/2020
311	16/04/2020	09993	1603721990	LOPARCO PASQUALINO	CISTERNINO	BR	1	216	10/03/2020	10/05/2020
312	20/04/2020	11521	4107014089	LORENZO BONI ANNA RITA	LECCE	LE	2	720	12/03/2020	13/05/2020
313	21/04/2020	12004	0914186586	LORUSSO MARCO	BARI	BA	1	225	09/03/2020	09/05/2020
314	16/04/2020	10007	0919150427	LOSETO VINCENZO	BARI	BA	3	728	10/03/2020	09/05/2020
315	20/04/2020	11780	0909403674	LS LEXJUS SINACTA BARI AVVOCATI E COMMERCIALISTI A	BARI	BA	2	495	16/03/2020	16/05/2020
316	20/04/2020	11526	4110303718	LUCERI IMMOBILIARE DI VINCENZO LUCERI	GALLIPOLI	LE	1	90	16/03/2020	16/05/2020
317	07/04/2020	7800	4110882857	M&M SERVICE SNC	CAVALLINO	LE	1	360	16/03/2020	15/05/2020
318	21/04/2020	11921	7806441624	M.D. SRLS UNIPERSONALE	LIZZANO	TA	1	70	12/03/2020	31/03/2020
319	15/04/2020	09504	3104389255	M.D.F. S.n.c. di Monaco Roberto & C.	CASALVECCHIO DI PUGLIA	FG	3	1.080	24/03/2020	18/05/2020

Allegato A

ISTANZE AUTORIZZATE

N.	DATA PROT.	Prot. Istanza	Matricola INPS	Denominazione Azienda	Sede Operativa	PR	N. Lav.	Totale Ore	Data Inizio CIG	Data Fine CIG
320	21/04/2020	12032	1604948387	MA CHANGSHENG	CEGLIE MESSAPICA	BR	2	180	16/03/2020	25/04/2020
321	21/04/2020	12116	1603436416	MA.RI.PA. DI MARZANO PATRIZIA E C. SAS	BRINDISI	BR	3	657	23/03/2020	24/05/2020
322	10/04/2020	08903	1602526727	MA.ROS S.R.L.	BRINDISI	BR	4	1.028	12/03/2020	13/05/2020
323	21/04/2020	11937	0918721695	MAAN CONSULTING SRL	BARI	BA	3	522	23/03/2020	23/05/2020
324	21/04/2020	11855	0913001820	MACCHNIZ ANNA	CASAMASSIMA	BA	4	630	09/03/2020	09/05/2020
325	21/04/2020	12009	0910698553	MAGRONE ADRIANO	BARI	BA	3	423	12/03/2020	09/05/2020
326	21/04/2020	11873	3108213888	MALYA' S.R.L.S.	FOGGIA	FG	4	808	16/03/2020	16/05/2020
327	21/04/2020	12051	3108218333	MAMI SHOES SRLS	FOGGIA	FG	1	360	16/03/2020	16/05/2020
328	21/04/2020	12022	4110008839	MANGIA LUIGI	VEGLIE	LE	2	648	09/03/2020	09/05/2020
329	15/04/2020	09651	0910541174	MANGINI DOMENICO CARLO	PUTIGNANO	BA	4	828	09/03/2020	09/05/2020
330	10/04/2020	08766	0918393470	MANIFATTURA MIKE DI SIMONE LUCIA	ANDRIA	BT	4	516	02/03/2020	03/05/2020
331	20/04/2020	11811	3106198824	MANUTENZIONE IMPIANTI SRL	FOGGIA	FG	2	720	16/03/2020	16/05/2020
332	20/04/2020	11808	4106463518	MARAE ARREDO S.N.C. DI MANIERI P. & C.	NARDO'	LE	1	216	02/03/2020	02/05/2020
333	20/04/2020	11849	3106723736	MARINELLI LUIGI	TORREMAGGIORE	FG	2	270	30/03/2020	31/05/2020
334	15/04/2020	09645	4107720111	MARINO MASSIMILIANO	CARMIANO	LE	2	261	01/03/2020	02/05/2020
335	21/04/2020	12231	7804445460	MARINOTTIFABIO	MARTINA FRANCA	TA	2	315	07/03/2020	08/05/2020
336	20/04/2020	11803	4108062267	MARRA MARCELLO	CASARANO	LE	2	492	11/03/2020	09/05/2020
337	15/04/2020	09666	7806637805	MARSELLA MARILINA	CAROSINO	TA	1	216	09/03/2020	09/05/2020
338	21/04/2020	11893	0916570466	MARTONE ANTONIO	GRAVINA IN PUGLIA	BA	3	355	09/03/2020	09/05/2020
339	21/04/2020	11931	0000434971	masseria la vecchia lamia eredi di santoro vincenzo soc. di fatto	SAN VITO DEI NORMANNI	BR	2	409	11/03/2020	30/04/2020
340	10/04/2020	08691	1605054258	MASTRO MARIA ROSARIA	VILLA CASTELLI	BR	4	648	09/03/2020	08/05/2020
341	15/04/2020	09662	7806295144	MATARRESE LUCIANO	TARANTO	TA	3	576	16/03/2020	15/05/2020
342	15/04/2020	09658	0919865842	MATARRESE MADDALENA	ANDRIA	BT	4	540	12/03/2020	12/05/2020
343	27/03/2020	4654	0919651487	MAZZILLI VINCENZO	BARI	BA	5	1.341	23/03/2020	22/05/2020
344	20/04/2020	11604	1604227406	MEDFRUTTASRL	FASANO	BR	1	360	16/03/2020	16/05/2020
345	14/04/2020	09071	7806862171	MEDIASTORE LIGURIA SRLS	TARANTO	TA	1	135	09/03/2020	09/05/2020
346	15/04/2020	09647	0917644111	MEDIAZIONE NAUSICAA PUGLIA SRL	BARI	BA	1	135	25/03/2020	26/05/2020
347	27/03/2020	0004607	0918889782	MEDICAL SOLUTION & CONSULTING S.R.L.	BARI	BA	5	1.080	09/03/2020	09/05/2020
348	15/04/2020	09655	1605133458	MEDITERRANEA ACQUA DI MARE S.R.L.	FASANO	BR	2	288	16/03/2020	16/05/2020

Allegato A

ISTANZE AUTORIZZATE

N.	DATA PROT.	Prot. Istanza	Matricola INPS	Denominazione Azienda	Sede Operativa	PR	N. Lav.	Totale Ore	Data Inizio CIG	Data Fine CIG
349	03/04/2020	6650	4109491796	MEO DANIELE	LECCE	LE	2	585	09/03/2020	10/05/2020
350	16/04/2020	10011	0917363476	MERCANTILE SRL	BARI	BA	1	360	16/03/2020	16/05/2020
351	15/04/2020	09639	7806912883	MESSAPIA CAMICIE SRL	TARANTO	TA	1	56	12/03/2020	13/05/2020
352	15/04/2020	09639	7806912883	MESSAPIA CAMICIE SRL	TARANTO	TA	1	270	12/03/2020	13/05/2020
353	21/04/2020	12037	3105722523	MIAMI SWING DI SAVINO CONCETTA	FOGGIA	FG	1	80	13/03/2020	31/03/2020
354	21/04/2020	11928	3102032450	MIC S.N.C DI CROCE FEDERICO	FOGGIA	FG	1	270	23/03/2020	23/05/2020
355	16/04/2020	09981	3102760009	MICHELE & DAMIANO CAPUTO snc	ISCHITELLA	FG	2	432	10/03/2020	11/05/2020
356	20/04/2020	11770	0910594109	MIDIL CERAMICHE S.A.S. di DI LIDDO & C.	ANDRIA	BT	3	504	16/03/2020	16/05/2020
357	10/04/2020	08888	4109708191	MIGLIETTA ALDO	LECCE	LE	1	216	01/04/2020	30/05/2020
358	08/04/2020	8122	0911807464	MIGLIONICO VINCENZO	ALTAMURA	BA	4	756	10/03/2020	11/05/2020
359	21/04/2020	12008	0910542588	MILLEURA VIAGGI S.R.L.	BARI	BA	1	360	12/03/2020	13/05/2020
360	16/04/2020	10012	0000000000	MITA DI MATSCHILLES SANDRA & C SNC	PULSANO	TA	2	252	19/03/2020	20/05/2020
361	07/04/2020	7802	7801751357	MIVAL SRL	SAN GIORGIO IONICO	TA	1	288	16/03/2020	16/05/2020
362	10/04/2020	08899	1601003744	MOLES DOTT. AURELIO	BRINDISI	BR	1	360	16/03/2020	16/05/2020
363	21/04/2020	11857	1604746549	MONACO MARIA ADDOLORATA	BRINDISI	BR	1	153	12/03/2020	09/05/2020
364	17/04/2020	10703	4110217941	MONDOCASADIXUFENG	MURO LECCESE	LE	1	180	12/03/2020	13/05/2020
365	16/04/2020	09860	0919170924	MONTAGNA VINCENZO	BITONTO	BA	1	216	12/03/2020	13/05/2020
366	15/04/2020	09566	1605080413	MONTANARO & MONTANARO CDL ASSOCIATI	LATIANO	BR	1	360	16/03/2020	16/05/2020
367	21/04/2020	11923	7801150589	MONTELEONE FRANCESCO	TARANTO	TA	1	288	16/03/2020	16/05/2020
368	16/04/2020	10356	3107233384	MORCAVALLO PAOLA SARA	SAN GIOVANNI ROTONDO	FG	1	135	13/03/2020	07/05/2020
369	21/04/2020	12234	7803911779	MORETTI MASSIMO	TARANTO	TA	1	135	12/03/2020	12/05/2020
370	17/04/2020	10718	0918942920	NARDELLI MARCELLO	PUTIGNANO	BA	1	324	09/03/2020	09/05/2020
371	21/04/2020	12047	4107322595	NEGRO LUCIANO	CUTROFIANO	LE	1	198	16/03/2020	16/05/2020
372	07/04/2020	7507	0912980807	NEVEPELL S.R.L.	MONOPOLI	BA	3	576	16/03/2020	16/05/2020
373	21/04/2020	11907	1602678156	NEW BAGNO DI LIBRATO MASSIMO E MAURIZIO & C. SNC	MESAGNE	BR	1	186	25/03/2020	25/04/2020
374	15/04/2020	09512	7805841865	NIGRO GIOVANNA	TARANTO	TA	2	294	14/03/2020	09/05/2020
375	15/04/2020	09480	0907979487	NOTAIO LAROCCA ASSUNTA	BARI	BA	2	342	23/03/2020	23/05/2020
376	15/04/2020	09506	1603654519	NUOVO LAVAGGIO DA UCCIO DI BARLETTA LEONARDO	FRANCAVILLA FONTANA	BR	3	990	12/03/2020	13/05/2020
377	17/04/2020	10714	3108054074	NUTRIBELL SRLS	LUCERA	FG	1	135	10/03/2020	11/05/2020

Allegato A

ISTANZE AUTORIZZATE

N.	DATA PROT.	Prot. Istanza	Matricola INPS	Denominazione Azienda	Sede Operativa	PR	N. Lav.	Totale Ore	Data Inizio CIG	Data Fine CIG
378	21/04/2020	11884	0909098188	O.V.R.A. S.R.L.	BARI	BA	3	900	01/04/2020	31/05/2020
379	10/04/2020	08690	3108186300	OFFICE CART DI DI IANNI ANTONIO & C. S.A.S.	TORREMAGGIORE	FG	2	216	12/03/2020	13/05/2020
380	17/04/2020	10719	0000205585	OLIMPIA SOCIETA AGRICOLA S.S.	LOCOROTONDO	BA	3	198	01/03/2020	31/03/2020
381	16/04/2020	09874	0920507241	OMAMA RETAIL SRL	BARI	BA	1	351	10/03/2020	11/05/2020
382	16/04/2020	09991	1604878370	OMNIA MEDICA SRL	FASANO	BR	1	180	16/03/2020	16/05/2020
383	16/04/2020	09865	1604749478	ONLY BEER SRLS	FRANCAVILLA FONTANA	BR	5	900	01/03/2020	02/05/2020
384	10/04/2020	08916	0917001925	OTTICA LAMUSTA DI MAURIZIO LAMUSTA	BARLETTA	BT	1	360	01/04/2020	31/05/2020
385	16/04/2020	09861	0917971013	PACIELLO MARTINO	MONOPOLI	BA	2	344	12/03/2020	30/04/2020
386	21/04/2020	11912	4107924777	PAGLIARA ANDREA	TUGLIE	LE	1	72	16/03/2020	04/04/2020
387	16/04/2020	09871	4110475341	PALAMITO SOCIETA' COOPERATIVA A R.L.	NARDO'	LE	2	432	09/03/2020	09/05/2020
388	16/04/2020	09851	0912931418	PALAZZO GIULIA	BISCEGLIE	BT	1	360	30/03/2020	30/05/2020
389	21/04/2020	11910	4102708891	PALMIERI NICOLA	GALATINA	LE	1	216	09/03/2020	09/05/2020
390	20/04/2020	11601	0915196386	PALMIOTTO VINCENZO	GIOVINAZZO	BA	1	216	09/03/2020	09/05/2020
391	17/04/2020	10717	0918199814	PALMISANO COSIMO	CASAMASSIMA	BA	1	172	17/03/2020	16/05/2020
392	10/04/2020	08920	4104151262	PANNA CARMELO	CAMPI SALENTINA	LE	1	90	12/03/2020	12/05/2020
393	17/04/2020	10690	0917529452	PANTA REI S.R.L.S.	ACQUAVIVA DELLE FONTI	BA	3	405	02/03/2020	02/05/2020
394	16/04/2020	09977	7805855200	PAPA E CICCIA DI PETRUZZELLIS NICOLA	LATERZA	TA	2	324	11/03/2020	10/05/2020
395	20/04/2020	11613	1604872916	PARALLELO40 SRLS	MESAGNE	BR	5	1.656	16/03/2020	16/05/2020
396	20/04/2020	11619	0918762104	PARENTE IVANA	MOLA DI BARI	BA	2	297	09/03/2020	09/05/2020
397	16/04/2020	09839	1603083340	PARLANTE DANIELE	OSTUNI	BR	1	120	16/03/2020	25/04/2020
398	06/04/2020	6991	3104271466	PATELLA S.A.S.	TORREMAGGIORE	FG	7	2.196	16/03/2020	16/05/2020
399	17/04/2020	10706	0000373395	PATERA ANNA SOFIA	VEGLIE	LE	1	169	01/03/2020	31/03/2020
400	20/04/2020	11788	0918821706	PEPE ANTONIO	CAPURSO	BA	1	144	12/03/2020	09/05/2020
401	10/04/2020	08982	0920158418	PETER PAN 2 S.R.L.S.	BARI	BA	3	694	24/03/2020	02/05/2020
402	16/04/2020	10349	0917348727	PETRELLI DANIELA	BARI	BA	1	180	01/03/2020	02/05/2020
403	21/04/2020	11877	0915065262	PETRERA MARIA	BARI	BA	1	180	12/03/2020	09/05/2020
404	17/04/2020	10705	4109681412	PETRUZZI MARIA GRAZIA	COLLEPASSO	LE	2	385	09/03/2020	18/04/2020
405	15/04/2020	09527	7806491225	PIANETA AUTO & IMPIANTI SRLS	TARANTO	TA	1	144	12/03/2020	09/05/2020
406	20/04/2020	11614	7804628014	PICHIERRI ELGA	SAVA	TA	1	198	16/03/2020	17/05/2020

Allegato A

ISTANZE AUTORIZZATE

N.	DATA PROT.	Prot. Istanza	Matricola INPS	Denominazione Azienda	Sede Operativa	PR	N. Lav.	Totale Ore	Data Inizio CIG	Data Fine CIG
407	10/04/2020	08896	0920650084	PIER.GIO S.R.L.	TRANI	BT	6	1.620	09/03/2020	09/05/2020
408	21/04/2020	11890	0915117398	PLAYA DEL SOL DI NIGRO TOMMASO	ALTAMURA	BA	2	450	16/03/2020	16/05/2020
409	21/04/2020	11926	3107542608	PLAZA CAFE' DI BUENZA SALVATORE	SAN GIOVANNI ROTONDO	FG	6	990	02/03/2020	02/05/2020
410	21/04/2020	11996	0920500574	PLUS SRLS	ALTAMURA	BA	1	216	09/03/2020	09/05/2020
411	20/04/2020	11785	0917658556	PM IMPIANTI SRLS	ACQUAVIVA DELLE FONTI	BA	3	630	16/03/2020	16/05/2020
412	21/04/2020	11900	3107498754	POLE POSITION SRL	SAN SEVERO	FG	1	180	23/03/2020	23/05/2020
413	10/04/2020	08700	4110472119	POLILAB CALABRESE S.R.L.	LECCE	LE	3	675	16/03/2020	16/05/2020
414	21/04/2020	11866	7806223420	POMODORO E BASILICO SRLS	MARTINA FRANCA	TA	2	270	09/03/2020	09/05/2020
415	15/04/2020	09502	1605172745	POPPY S.R.L.S.	BRINDISI	BR	1	216	01/03/2020	02/05/2020
416	21/04/2020	11994	0920216303	PORTINERIA 21 S.R.L.	BARI	BA	2	522	16/03/2020	16/05/2020
417	17/04/2020	10694	0911235588	PPPLSU62M55F284O	MOLFETTA	BA	1	162	12/03/2020	09/05/2020
418	21/04/2020	11915	3106546243	PRANZI EXPRESS	SAN GIOVANNI ROTONDO	FG	2	351	02/03/2020	02/05/2020
419	16/04/2020	10364	0919297502	PROGETTO PREVENZIONE S.R.L.S.	BARLETTA	BT	4	552	16/03/2020	16/05/2020
420	14/04/2020	09296	4106541405	PROVENZANO DANIELA	COLLEPASSO	LE	1	100	16/03/2020	12/04/2020
421	14/04/2020	09087	0916007580	PUGLIALAB	BARLETTA	BT	4	1.206	16/03/2020	16/05/2020
422	21/04/2020	11875	7803998040	PUPA SRL	TARANTO	TA	1	360	09/03/2020	09/05/2020
423	21/04/2020	11913	4106982853	QUARTA ALESSANDRO	LECCE	LE	1	255	12/03/2020	09/05/2020
424	21/04/2020	12021	4109572512	QUINTANA SONIA	NARDO'	LE	1	189	02/03/2020	02/05/2020
425	21/04/2020	11899	0912835044	R.A.N.A. S.R.L.	BARI	BA	11	2.880	16/03/2020	16/05/2020
426	21/04/2020	12018	4108429374	RA.MA. DI RATANO MARCO & C. SAS	ALESSANO	LE	2	576	09/03/2020	09/05/2020
427	15/04/2020	09646	0918847465	RED LION DI GIANNINI T. & STELLA C.D. S.N.C.	BARLETTA	BT	2	324	11/03/2020	09/05/2020
428	16/04/2020	09855	0915071021	RI. ST. S.R.L.	PUTIGNANO	BA	3	609	12/03/2020	09/05/2020
429	01/04/2020	5886	3105233089	RIGHEL SRL	LUCERA	FG	8	510	11/03/2020	31/03/2020
430	21/04/2020	11865	7805085021	RISI MARIA	PULSANO	TA	1	360	12/03/2020	12/05/2020
431	10/04/2020	08913	3108008211	RISTOPIZZA LA TRAVE DI D'APOTE FILOMENA	LESINA	FG	1	100	01/03/2020	29/03/2020
432	16/04/2020	09987	1600910805	RISTORANTE DEL PESCATORE "IACCATO"	BRINDISI	BR	4	600	12/03/2020	09/05/2020
433	16/04/2020	10357	3106551890	ROLLO MICHELE ALESSANDRO RIV.TAB. N.24	FOGGIA	FG	2	297	12/03/2020	13/05/2020
434	16/04/2020	09858	0918622796	ROMANAZZI STEFANO	PUTIGNANO	BA	1	171	09/03/2020	09/05/2020
435	21/04/2020	11989	4110840530	ROMANO ANTONIO	CASARANO	LE	1	208	11/03/2020	10/05/2020

Allegato A

ISTANZE AUTORIZZATE

N.	DATA PROT.	Prot. Istanza	Matricola INPS	Denominazione Azienda	Sede Operativa	PR	N. Lav.	Totale Ore	Data Inizio CIG	Data Fine CIG
436	20/04/2020	11523	0919323676	RUBEDO S.R.L.S. UNIPERSONALE	LOCOROTONDO	BA	1	243	23/03/2020	23/05/2020
437	15/04/2020	09484	1604213566	S.A.T.I. IMPIANTI DI LOCOCCIOLO GIACOMO	OSTUNI	BR	3	846	12/03/2020	10/05/2020
438	20/04/2020	11510	1602491562	S.G.M. S.A.S.	BRINDISI	BR	1	176	10/03/2020	10/05/2020
439	10/04/2020	08697	4109890726	SALENTO GAMES S.R.L.	CARMIANO	LE	5	1.296	11/03/2020	12/05/2020
440	16/04/2020	09994	4107947204	SALENTO IMMOBILIARI SAS DI DE PASCALI A. C.	OTRANTO	LE	1	216	16/03/2020	17/05/2020
441	21/04/2020	11887	0918478438	SALERNO COSIMO	TRIGGIANO	BA	1	162	27/04/2020	27/06/2020
442	14/04/2020	09302	4109887896	SAN MICHELE S.U.R.L.	COPERTINO	LE	4	1.440	11/03/2020	10/05/2020
443	16/04/2020	10622	0913154966	SANNAZZARO SIGISMONDO & COLAPRICO VITO DONATO	PUTIGNANO	BA	4	1.008	09/03/2020	09/05/2020
444	20/04/2020	11609	1602919695	SAPONARO VITTORIO	FASANO	BR	1	360	01/04/2020	02/06/2020
445	16/04/2020	10004	0920532294	SASSI BRIGIDA	BARI	BA	6	1.134	09/03/2020	10/05/2020
446	16/04/2020	09837	1604345195	SCARAFILE LUCIANO	OSTUNI	BR	1	180	10/03/2020	10/05/2020
447	21/04/2020	11882	0912741792	SCHILARDI VITO	BARI	BA	1	90	12/03/2020	09/05/2020
448	09/04/2020	8283	0917207501	SCINUA' DI LUIGI PUGLIESE	PUTIGNANO	BA	5	1.141	12/03/2020	09/05/2020
449	21/04/2020	11883	0915706044	SECUR PROJECT SRL	ALTAMURA	BA	2	594	16/03/2020	16/05/2020
450	21/04/2020	11850	0910997876	SETTIMA ARTE SRL	ANDRIA	BT	2	540	08/03/2020	09/05/2020
451	14/04/2020	09291	0917350647	SEVEN CAFFE' DI MANCINI ROSA ALBA	BARLETTA	BT	2	252	09/03/2020	09/05/2020
452	16/04/2020	09842	3104321572	SFORZA MICHELE	FOGGIA	FG	1	180	16/03/2020	17/05/2020
453	01/04/2020	5787	4110914183	SGP SRL	COPERTINO	LE	1	180	23/03/2020	24/05/2020
454	21/04/2020	11872	3102460170	SICILF SRL	FOGGIA	FG	1	252	16/03/2020	16/05/2020
455	20/04/2020	11800	7805498991	SILENO DI NEVE GIUSEPPE	SAN GIORGIO IONICO	TA	1	144	12/03/2020	13/05/2020
456	20/04/2020	11506	7090004036	SILVESTRI S.A.S. di Silvestri Stefano & C	NOCI	BA	3	918	02/03/2020	02/05/2020
457	21/04/2020	11862	0919580268	SISTO PAOLA	CORATO	BA	1	135	09/03/2020	10/05/2020
458	21/04/2020	11880	0909614403	SMILE PUGLIA	BARI	BA	4	648	30/03/2020	31/05/2020
459	14/04/2020	09074	4109282684	SOCIETA' COOPERATIVA LUPO DI MARE	CASTRIGNANO DEL CAPO	LE	4	451	12/03/2020	09/05/2020
460	17/04/2020	11076	3105363193	SOFT SRL	FOGGIA	FG	1	360	09/03/2020	09/05/2020
461	21/04/2020	12115	1605215183	SOLIMEO MASSIMO	MESAGNE	BR	1	159	10/03/2020	09/05/2020
462	20/04/2020	11503	0907085054	SPADA LUCA	TURI	BA	1	270	09/03/2020	09/05/2020
463	10/04/2020	08702	0909461650	SPADAVECCHIA CORRADO	MOLFETTA	BA	2	261	16/03/2020	17/05/2020
464	31/03/2020	5522	0918773711	spartano bed & breakfast di spartano carlo	CONVERSANO	BA	1	194	09/03/2020	09/05/2020

Allegato A

ISTANZE AUTORIZZATE

N.	DATA PROT.	Prot. Istanza	Matricola INPS	Denominazione Azienda	Sede Operativa	PR	N. Lav.	Totale Ore	Data Inizio CIG	Data Fine CIG
465	16/04/2020	10346	0917360446	SPINELLI GOMME SRL	ALTAMURA	BA	1	360	09/03/2020	09/05/2020
466	21/04/2020	11885	0916700388	SQ SAS	CAPURSO	BA	8	1.674	16/03/2020	17/05/2020
467	16/04/2020	09845	3107854356	SRL BAIA DI MANACCORA	PESCHICI	FG	3	197	16/03/2020	31/03/2020
468	21/04/2020	12015	4110694353	ST.ODONT. DR. M.C. BUFFELLI E DR. F.ROMANO SRL-STP	ALESSANO	LE	1	108	11/03/2020	09/05/2020
469	16/04/2020	10010	0913971019	ST.ODONT.COLONNA D.ssa D.COLONNA e Dr. D.COLONNA	GRAVINA IN PUGLIA	BA	1	216	16/03/2020	16/05/2020
470	08/04/2020	8088	3108086592	STELLA MARIS SOCIETA' COOPERATIVA ARL	MANFREDONIA	FG	1	270	09/03/2020	10/05/2020
471	10/04/2020	08861	3108117919	STEMA S.R.L.S.	LUCERA	FG	6	100	12/03/2020	13/05/2020
472	16/04/2020	10351	0912748560	STUDIO ASS. ODONT. DOTT. GIORGIO E CARLO MORI	BARI	BA	1	225	02/03/2020	02/05/2020
473	16/04/2020	09998	4110928720	STUDIO ASSOCIATO DE MATTEIS - DE SANTIS DOTTORI COMMERCIALISTI & ASSOCIATI	MAGLIE	LE	1	180	16/03/2020	16/05/2020
474	30/03/2020	5127	3106791016	STUDIO ASSOCIATO RUSSI	SAN SEVERO	FG	2	495	06/03/2020	07/05/2020
475	21/04/2020	11863	7804045622	STUDIO ASSOCIATO ZICARI	TARANTO	TA	1	180	16/03/2020	16/05/2020
476	16/04/2020	09840	3105600298	STUDIO BUCCARELLA DEI DOT. G.NNI E G.CA BUCCARELLA	FOGGIA	FG	2	380	23/03/2020	23/05/2020
477	16/04/2020	09799	4108692422	STUDIO CONSULENTI ASSOCIATI	SALVE	LE	2	720	09/03/2020	09/05/2020
478	21/04/2020	12114	1604589250	STUDIO DENTISTICO RIPA S.N.C.	SAN PANCRAZIO SALENTINO	BR	4	1.233	10/03/2020	09/05/2020
479	31/03/2020	5518	1604798261	STUDIO DI CONSULENZA DEL LAVORO DOTT. FRANCHIN	BRINDISI	BR	1	126	12/03/2020	09/05/2020
480	21/04/2020	12226	1601304986	STUDIO DR.M.GIOVANNA & ALESSANDRA SEMERARO	MESAGNE	BR	3	324	16/03/2020	16/05/2020
481	10/04/2020	08910	3108053963	STUDIO ESSE CONSULTING SOCIETA' COOPERATIVA	FOGGIA	FG	3	792	23/03/2020	23/05/2020
482	15/04/2020	09510	1603437820	STUDIO LEGALE ASS. AVV.TI SILVESTRE	BRINDISI	BR	1	84	16/03/2020	03/04/2020
483	15/04/2020	09481	7803418698	STUDIO MEDICO ASSOCIATO BASILE M. E DE MAGGIO D.	TARANTO	TA	2	688	11/03/2020	12/05/2020
484	06/04/2020	7271	7802145135	STUDIO MEDICO DENTISTICO DOTT. DE PACE VINCENZO	TARANTO	TA	5	828	12/03/2020	09/05/2020
485	16/04/2020	09988	1602280531	STUDIO MEDICO RIEZZO ZURLO	OSTUNI	BR	2	273	16/03/2020	25/04/2020
486	20/04/2020	11794	7806777112	STUDIO ODONTOIATRICO ASS. DOTT. CARANO ALESSANDRO LABRIOLA ANTONELLA	TARANTO	TA	4	540	12/03/2020	13/05/2020
487	15/04/2020	09663	7806184921	STUDIO ODONTOIATRICO ASSOCIATO DOTTORI ANTONIO E MICHELE LISI	TARANTO	TA	3	810	19/03/2020	20/05/2020
488	21/04/2020	11901	3102803942	STUDIO ODONTOIATRICO CIRELLA DAVIDE	SAN GIOVANNI ROTONDO	FG	3	279	02/03/2020	02/05/2020
489	20/04/2020	11502	0918635222	STUDIO ODONTOIATRICO DOTT.SSA CICCARELLI EVELINA	SAMMICHELE DI BARI	BA	1	180	09/03/2020	09/05/2020
490	10/04/2020	08900	0916136785	STUDIO PAPAGNI di PAPAGNI Rag.Angelantonia	TRANI	BT	1	172	02/03/2020	02/05/2020
491	20/04/2020	11376	3107438758	Studio San Sabino di Esposto Severino	TORREMAGGIORE	FG	1	135	12/03/2020	13/05/2020
492	16/04/2020	09996	4110193292	STUDIOVOGNA	COPERTINO	LE	1	216	16/03/2020	17/05/2020
493	07/04/2020	7803	0916295387	SUITE 43 SAS DI LORENZA VALENTINO & CO.	BITONTO	BA	3	922	10/03/2020	09/05/2020

Allegato A

ISTANZE AUTORIZZATE

N.	DATA PROT.	Prot. Istanza	Matricola INPS	Denominazione Azienda	Sede Operativa	PR	N. Lav.	Totale Ore	Data Inizio CIG	Data Fine CIG
494	16/04/2020	10361	3104921936	T.F.A. SRL	APRICENA	FG	6	1.980	16/03/2020	16/05/2020
495	21/04/2020	11988	4110256632	TAURINO SERVIZI SRLS	MELENDUGNO	LE	2	392	21/03/2020	16/05/2020
496	20/04/2020	11616	0919641587	TECNAUTO DI STEFANO TURSELLINO	BITONTO	BA	1	360	16/03/2020	09/05/2020
497	21/04/2020	11864	7803461421	TECNO GLOBAL SERVICE SRL	TARANTO	TA	2	450	16/03/2020	17/05/2020
498	15/04/2020	09526	0905817651	TECNO UTENSILI S.A.S. di FABIANO G. & C.	TRANI	BT	1	360	09/03/2020	10/05/2020
499	21/04/2020	11860	0918684217	TEDESCO GIANCARLO	GIOVINAZZO	BA	1	90	12/03/2020	12/05/2020
500	21/04/2020	11991	0905472465	TEDESCO RICCARDO	ANDRIA	BT	2	242	09/03/2020	10/05/2020
501	21/04/2020	12010	0916224774	TEKNE COOP SOCIALE	BARI	BA	11	1.557	16/03/2020	16/05/2020
502	07/04/2020	7804	0910005968	TIMBER CO SAS DI G. COSTANTINO & C.	BARI	BA	1	225	23/03/2020	23/05/2020
503	16/04/2020	10365	7803321912	TIME OUT di SPECIALE ELISABETTA	TARANTO	TA	1	120	12/03/2020	30/04/2020
504	21/04/2020	12016	4103354514	TORSELLO STEFANO	ALESSANO	LE	1	270	02/03/2020	02/05/2020
505	16/04/2020	09986	3108244194	TRADIZIONEVOLUZIONE S.R.L.	CERIGNOLA	FG	2	720	02/03/2020	02/05/2020
506	14/04/2020	9215	1601891905	TRE EFFE S.R.L.	FRANCAVILLA FONTANA	BR	6	1.440	12/03/2020	09/05/2020
507	21/04/2020	11874	7804537095	TRIANNI GIUSEPPE	TARANTO	TA	1	180	12/03/2020	09/05/2020
508	17/04/2020	10713	3102808891	TROIANO MICHELE & ASCOLI P. SNC	VIESTE	FG	2	432	11/03/2020	09/05/2020
509	21/04/2020	12017	4107494421	UGENTO SRL	UGENTO	LE	8	2.034	01/04/2020	02/06/2020
510	16/04/2020	10008	0918395197	URSI LUIGI	BITONTO	BA	2	297	12/03/2020	13/05/2020
511	14/04/2020	09290	1603173854	URSO GIAMPIERO	LATIANO	BR	2	706	29/03/2020	30/05/2020
512	10/04/2020	08908	0920344699	USATOTIME DI MENNEA NICOLA	BARLETTA	BT	1	225	12/03/2020	09/05/2020
513	10/04/2020	08895	1601692793	UTAC VIAGGI SPA	BRINDISI	BR	2	450	01/03/2020	02/05/2020
514	17/04/2020	11069	1604935558	V.S. AUTO SRL	MESAGNE	BR	1	136	12/03/2020	09/05/2020
515	17/04/2020	11071	1602928181	VAM PREZIOSI S.R.L.	BRINDISI	BR	4	774	16/03/2020	16/05/2020
516	21/04/2020	11888	0913362361	VENTRELLI ERNESTO & IVAN S.A.S.	BARI	BA	1	90	12/03/2020	09/05/2020
517	10/04/2020	08887	1603863621	Ventrelli Giuseppe	BRINDISI	BR	4	837	24/03/2020	23/05/2020
518	16/04/2020	10006	7804298778	VERDANO SOC. COOP.	LATERZA	TA	2	564	11/03/2020	12/05/2020
519	21/04/2020	12121	1601833020	VERTICE DI APRUZZI S. & C. SAS	OSTUNI	BR	4	768	16/03/2020	25/04/2020
520	16/04/2020	10347	0920271551	VI.MA DI ZAVOIANNI MARTINA	CASAMASSIMA	BA	2	720	16/03/2020	16/05/2020
521	21/04/2020	11922	7805938541	VILLAGGIO IN CASE SPARSE NEL CENTRO STORICO DI MARTINA FRANCA DI BRANCACCIO	MARTINA FRANCA	TA	4	792	13/03/2020	09/05/2020
522	21/04/2020	11930	3107342486	VILLANI ANTONELLA	SAN GIOVANNI ROTONDO	FG	1	135	02/03/2020	03/05/2020

Allegato A

ISTANZE AUTORIZZATE

N.	DATA PROT.	Prot. Istanza	Matricola INPS	Denominazione Azienda	Sede Operativa	PR	N. Lav.	Totale Ore	Data Inizio CIG	Data Fine CIG
523	17/04/2020	10701	1604887169	VIRTUS FRANCAVILLA CALCIO S.R.L	FRANCAVILLA FONTANA	BR	1	360	12/03/2020	13/05/2020
524	21/04/2020	12225	1605082938	VIVERE ALCALINO SRL	SAN MICHELE SALENTINO	BR	1	360	02/03/2020	03/05/2020
525	16/04/2020	09980	3107576348	WALS BAR S.A.S DI PASTORE LETIZIA & C.	FOGGIA	FG	1	360	12/03/2020	13/05/2020
526	16/04/2020	09853	7804122004	WBS SRL	TARANTO	TA	2	360	12/03/2020	09/05/2020
527	21/04/2020	11879	0920200544	WIMM CAFE' DI WALTER VIOLA	TERLIZZI	BA	1	135	09/03/2020	10/05/2020
528	16/04/2020	10626	3107050639	WORKING PROGRESS DI TARTAGLIA LUIGI	FOGGIA	FG	3	675	09/03/2020	09/05/2020
529	21/04/2020	11905	7804358188	ZANELLA CANDIDO	TARANTO	TA	1	216	23/03/2020	24/05/2020
530	16/04/2020	09850	0917307319	ZINGARO SEBASTIANO	ANDRIA	BT	1	360	16/03/2020	16/05/2020
531	21/04/2020	12030	1602714726	ZITO AUTO S.R.L.	SAN MICHELE SALENTINO	BR	5	1.575	28/03/2020	29/05/2020
							1.323	**278.924**		

PALLOTTA ANGELA 23.04.2020 15:35:35 UTC

DI DOMENICO ANGELA 23.04.2020 15:42:03 UTC

Firmato digitalmente da:Luisa Anna Fiore
Organizzazione:REGIONE PUGLIA/80017210727
Data:23/04/2020 18:19:51

DETERMINAZIONE DEL DIRIGENTE SEZIONE PROMOZIONE E TUTELA DEL LAVORO 24 aprile 2020, n. 631

Avviso pubblico per la presentazione delle istanze di candidatura finalizzata all'accreditamento degli Operatori legittimati all'erogazione dei servizi al lavoro approvato con A.D. n.1367 del 20.07.2015. Proroga accreditamento ai sensi della determina dirigenziale n. 423 del 27 luglio 2018 e succ. int. per l'erogazione dei servizi di "Base" e servizi specialistici alla Sistema Impresa Società Consortile sede di Taranto Via Magna Grecia 115. Sostituzione della risorsa individuata per le funzioni di "Addetto all'Accoglienza" e "Esperto Junior in affiancamento al tutor individuale".

IL DIRIGENTE DELLA SEZIONE

Sulla base dell'istruttoria della Responsabile del procedimento;

- Visti gli artt.4 e 5 della L.R. n.7/97;
- Vista la deliberazione G.R. n.3261/98;
- Visti gli artt. 4 e 16 del D.lgs 165/01;
- Visto l'art.32 della legge 18 giugno 2009, 69, che prevede l'obbligo di sostituire la pubblicazione tradizionale all'Albo ufficiale con la pubblicazione di documenti digitali sui siti informatici;
- Visto l'art.18 del Dlgs 196/03 "Codice in materia di protezione dei dati personali" in merito ai principi applicabili ai trattamenti effettuati dai soggetti pubblici e conformemente a quanto previsto dal Regolamento UE 679/2016;
- Vista la Legge 7 agosto 1990 n. 241 "Nuove norme in materia di procedimento amministrativo e di diritto di accesso ai documenti amministrativi" e s.m.i.;
- Visto il Decreto Legislativo 21 aprile 2000, n. 181 "Disposizioni per agevolare l'incontro fra domanda ed offerta di lavoro, in attuazione dell'art. 45, comma 1, lettera a) della legge 17 maggio 1999, n. 144;
- Visto il Decreto Legislativo 10 settembre 2003 n. 276: "Attuazione delle deleghe in materia di occupazione e mercato del lavoro di cui alla legge 14 febbraio 2003, n. 30" e s.m.i. ;
- Vista la L.R. 29 settembre 2011, n. 25: "Norme in materia di autorizzazione e accreditamento per i servizi al lavoro";
- Visto il Regolamento Regionale 22 ottobre 2012 n. 28 "Disposizioni concernenti le procedure e i requisiti per l'accreditamento dei servizi al lavoro della Regione successivamente modificato con Regolamento Regionale 27 dicembre 2012 n. 34 "Modifiche al Regolamento Regionale recante "Disposizioni concernenti le procedure e i requisiti per l'accreditamento dei servizi al lavoro";
- Visto il D.M. 11 gennaio 2018 "Criteri per la definizione dei sistemi di accreditamento dei servizi per il lavoro" (Pubblicato nella Gazz. Uff. 19 aprile 2018, n. 91).

Dato atto che:

- con Atto Dirigenziale n. 1367 del 20.07.2015 del Servizio Politiche per il lavoro è stato approvato l'Avviso pubblico per la presentazione delle istanze di candidatura finalizzate all'accreditamento degli operatori legittimati all'erogazione dei servizi al lavoro;
- con determinazione dirigenziale n. 1458 del 07.08.2015 è stato approvato il documento recante le Linee Guida per l'accreditamento degli operatori legittimati all'erogazione dei servizi al lavoro;
- l'art. 5 della L.R. n.25 del 29 settembre 2011 e l'art. 10 del Regolamento regionale n. 34 del 27/12/2012 prevedono l'istituzione, presso la Regione Puglia, dell'Albo regionale dei soggetti accreditati per l'erogazione dei servizi al lavoro;

- con Atto Dirigenziale n. 270 del 13.07.2016, è stato istituito l'Albo regionale dei soggetti accreditati per l'erogazione dei servizi al lavoro;
- con Determina Dirigenziale n. 490 del 9 maggio 2017 è stato sostituito il responsabile del procedimento precedentemente individuato nell'Avviso in parola approvato con Determina Dirigenziale n. 1367 del 20 luglio 2015.
- con Determina Dirigenziale n. 1617 del 26 ottobre 2017 sono state emanate disposizioni attuative all'Avviso pubblico per la presentazione delle istanze di candidatura finalizzate all'accreditamento degli Operatori legittimati all'erogazione dei servizi al lavoro approvato con A.D. n.1367 del 20.07.2015.
- con Determina Dirigenziale n. 423 del 27 luglio 2018 è stato approvato il procedimento e la modulistica per il rinnovo dell'accreditamento ai sensi dell'art. 12 del Regolamento Regionale 27 dicembre 2012 n. 34.
- con determina dirigenziale n. 599 del 17.04.2020, è stato nominato il Nuovo Nucleo di Valutazione delle candidature pervenute in esito all'Avviso approvato con Atto Dirigenziale n. 1367 del 20.07.2015.

Considerato che:

- con determina dirigenziale n. 137 del 28 marzo 2018 è stato disposto l'accreditamento all' organismo **Sistema Impresa Società Consortile sede di Taranto Via Magna Grecia 115** per l'erogazione dei servizi al lavoro – servizi di "Base" ;
- il Regolamento regionale 27 dicembre 2012, n. 34: "*Modifiche al Regolamento recante Disposizioni concernenti le procedure e i requisiti previsti per l'accreditamento dei servizi al lavoro di cui alla Legge regionale 29 settembre 2011, n. 25*", in vigore fino all'adozione delle modifiche necessarie all'adeguamento di cui al D.M 11 gennaio 2018, all'art.12 specifica che: "*l'accreditamento ha durata biennale con decorrenza dalla data di adozione del provvedimento*. [……..] *Entro i sessanta giorni precedenti la scadenza del termine biennale, a pena di decadenza dall'accreditamento, il soggetto accreditato deve richiedere al Servizio Politiche per il Lavoro della Regione Puglia il rinnovo dell'iscrizione, allegando la documentazione attestante il mantenimento dei requisiti previsti. Nelle more della definizione del procedimento di rinnovo l'accreditamento è provvisoriamente prorogato"*;
- con *pec* assunta al protocollo della Sezione Promozione e Tutela del Lavoro n. 2757 del 28 febbraio 2020, la Società ha richiesto la proroga dell'accreditamento all'erogazione dei servizi al lavoro di "Base
- la documentazione è stata prodotta nei termini prescritti, e dalla stessa risulta che l'Organismo ha ottemperato agli obblighi prescritti;
- con *pec* assunta al protocollo della Sezione Promozione e Tutela del Lavoro n. 4945 del 30 marzo 2020 la Società ha richiesto la sostituzione della risorsa A.D. con la risorsa C.M. per le funzioni di "Addetto all'Accoglienza" e la sostituzione della risorsa A.C. con la risorsa A.D. per le funzioni di "Esperto Junior in affiancamento al tutor individuale"
- Il Nucleo di valutazione nella seduta del 23 aprile 2020 ha valutato positivamente la candidatura della nuova risorsa (cfr Verbale 113/20).
- Tanto premesso, si autorizza la sostituzione della risorsa umana A.D. con la risorsa C.M.. per le funzioni di "*Addetto all'Accoglienza*" e la sostituzione della risorsa A.C. con la risorsa A.D. per le funzioni di *"Esperto Junior in affiancamento al tutor individuale" e* contestualemte nelle more dell'adeguamento alle nuove disposizioni, si rende necessario prorogare l'Accreditamento alla **Sistema Impresa Società Consortile sede di Taranto Via Magna Grecia 115** per l'erogazione dei servizi al lavoro di "Base".

VERIFICA AI SENSI DEL DLGs 196/03
Garanzie alla riservatezza

La pubblicazione dell'atto all'albo, salve le garanzie previste dalla legge 241/90 in tema di accesso ai

documenti amministrativi, avviene nel rispetto della tutela alla riservatezza dei cittadini, secondo quanto disposto dal Dlgs 196/03 in materia di protezione dei dati personali, nonché dal vigente regolamento regionale n.5/2006 per il trattamento dei dati
sensibili e giudiziari.
Ai fini della pubblicità legale, l'atto destinato alla pubblicazione è redatto in modo da
evitare la diffusione di dati personali identificativi non necessari ovvero il riferimento a dati sensibili; qualora tali dati fossero indispensabili per l'adozione dell'atto, essi sono trasferiti in documenti separati, esplicitamente richiamati.

ADEMPIMENTI CONTABILI AI SENSI DELLA L.R. n.28/2001

il presente provvedimento non comporta alcun mutamento qualitativo e quantitativo di entrata o di spesa né a carico del bilancio regionale né a carico degli Enti per i cui debiti i creditori potrebbero rivalersi sulla Regione

Ritenuto di dover provvedere in merito

D E T E R M I N A

- di prendere atto di quanto riportato in premessa, che qui si intende integralmente richiamato e condiviso;
- si autorizza la sostituzione della risorsa umana A.D. con la risorsa C.M.. per le funzioni di "*Addetto all'Accoglienza*" e la sostituzione della risorsa A.C. con la risorsa A.D. per le funzioni di *"Esperto Junior in affiancamento al tutor individuale" e* contestualemte nelle more dell'adeguamento alle nuove disposizioni, si rende necessario prorogare l'Accreditamento alla **Sistema Impresa Società Consortile sede di Taranto Via Magna Grecia 115** per l'erogazione dei servizi al lavoro di "Base".
- di disporre che la proroga dell'accreditamento è efficace fino all'adozione della nuova normativa;
- di dare atto che il soggetto accreditato è soggetto a quanto prescritto dal paragrafo X dell'Avviso in materia di Indicazione sui controlli, sulla permanenza dei requisiti e sulle variazioni;
- di dare atto che avverso il presente atto è possibile proporre ricorso amministrativo entro 30 giorni dalla data di notificazione dello stesso.

Il provvedimento viene redatto in forma integrale nel rispetto della tutela alla riservatezza dei cittadini, secondo quanto disposto dal Dlgs 196/03 in materia di protezione dei dati personali e ss. mm. e ii.

Il presente provvedimento:

a) è immediatamente esecutivo
b) sarà pubblicato all'albo on line nelle pagine del sito www.regione.puglia.it;
c) sarà pubblicato nel Bollettino Ufficiale della Regione Puglia;
d) sarà trasmesso in copia conforme all'originale alla Segreteria della Giunta Regionale;
e) sarà disponibile nel sito www.sistema.puglia.it nella Sezione Lavoro;
f) sarà trasmesso in copia (per estratto) all'Assessore al ramo;
g) sarà notificato ai diretti interessati al relativo indirizzo pec.

Il presente atto, è composto da n. 6 facciate e ed è adottato in originale

Il DIRIGENTE DI SEZIONE
dott.ssa Luisa Anna Fiore

DETERMINAZIONE DEL DIRIGENTE SEZIONE PROMOZIONE E TUTELA DEL LAVORO 24 aprile 2020, n. 632

Avviso pubblico per la presentazione delle istanze di candidatura finalizzate all'accreditamento degli Operatori legittimati all'erogazione dei servizi al lavoro approvato con A.D. n.1367 del 20.07.2015. -- Rigetto candidatura all'erogazione dei Servizi al Lavoro Associazione Culturale Sofocle sede di Monopoli (Ba) Via Fra Girolamo Ippolito n.26.

IL DIRIGENTE DI SEZIONE

Sulla base dell'istruttoria della Responsabile del procedimento;
Visti gli artt.4 e 5 della L.R. n.7/97;
Vista la deliberazione G.R. n.3261/98;
Visti gli artt. 4 e 16 del D.lgs 165/01;
Visto l'art.32 della legge 18 giugno 2009, 69, che prevede l'obbligo di sostituire la pubblicazione tradizionale all'Albo ufficiale con la pubblicazione di documenti digitali sui siti informatici;
Visto l'art.18 del Dlgs 196/03 "Codice in materia di protezione dei dati personali" in merito ai principi applicabili ai trattamenti effettuati dai soggetti pubblici;
Vista la Legge 7 agosto 1990 n. 241 "Nuove norme in materia di procedimento amministrativo e di diritto di accesso ai documenti amministrativi" e s.m.i.;
Visto il Decreto Legislativo 21 aprile 2000, n. 181 "Disposizioni per agevolare l'incontro fra domanda ed offerta di lavoro, in attuazione dell'art. 45, comma 1, lettera a) della legge 17 maggio 1999, n. 144;
Visto il Decreto Legislativo 10 settembre 2003 n. 276: " Attuazione delle deleghe in materia di occupazione e mercato del lavoro di cui alla legge 14 febbraio 2003, n. 30" e s.m.i. ;
Vista la L.R. 29 settembre 2011, n. 25: "Norme in materia di autorizzazione e accreditamento per i servizi al lavoro";
Rilevato che è stata espletata l'istruttoria amministrativa da parte del competente Ufficio;
Vista la relazione di seguito riportata:
Visto il Regolamento Regionale 27 dicembre 2012, n. 34: "Modifiche al Regolamento recante Disposizioni concernenti le procedure e i requisiti previsti per l'accreditamento dei servizi al lavoro di cui alla Legge regionale 29 settembre 2011, n. 25";

Dato atto che:

- con Regolamento regionale n. 34 del 27/12/2012, pubblicato in BURP n. 188 *suppl* del 28/12/2012, sono state approvate le "Disposizioni concernenti le procedure e i requisiti per l'accreditamento dei servizi al lavoro" di cui alla Legge regionale 29 settembre 2011, n. 25.;
- con Atto Dirigenziale n. 1367 del 20.07.2015, è stato approvato l'Avviso pubblico per la presentazione delle istanze di candidatura finalizzate all'accreditamento degli operatori legittimati all'erogazione dei servizi al lavoro,
- con determinazione dirigenziale n. 1458 del 07.08.2015, sono state approvate le *Linee Guida per l'accreditamento degli operatori legittimati all'erogazione dei servizi lavoro*;
- l'art. 5 della L.R. n. 25 del 29 settembre 2011 e l'art. 10 del Regolamento regionale n. 34 del 27/12/2012 prevedono l'istituzione presso la competente Sezione Promozione e Tutela del Lavoro, dell'Albo regionale dei soggetti accreditati per lo svolgimento dei servizi al lavoro;
- con Determina Dirigenziale n. 270 del 13.07.2016, è stato istituito l'Albo regionale dei soggetti accreditati per lo svolgimento dei servizi al lavoro;
- con Determina Dirigenziale n.490 del 9 maggio 2017 è stato sostituito il responsabile del procedimento precedentemente individuato nell'Avviso in parola approvato con Determina Dirigenziale n. 1367 del 20 luglio 2015.

- con determina dirigenziale n. 599 del 17.04.2020, è stato nominato il Nuovo Nucleo di Valutazione delle candidature pervenute in esito all'Avviso approvato con Atto Dirigenziale n. 1367 del 20.07.2015.

Considerato che:

- in esito all'attivazione della procedura telematica per la presentazione delle candidature, sono state avanzate richieste di accreditamento, da parte di vari soggetti pubblici e privati con modalità a sportello;

- l'Associazione Culturale Sofocle in data 14/11/2019, ha presentato domanda per l'accreditamento degli Operatori legittimati all'erogazione dei servizi al lavoro per i "**servizi di Base"** e servizi specialistici "**Disabili"**, **"Donne"** e **"Migranti**" per la sede ubicata in **Monopoli(Ba) Via Fra Girolamo Ippolito n.26.**

- il Nucleo di Valutazione, riunitosi in data 18/2/2020 *(cfr* verb.n.111/20), esaminata l'istanza, ha ritenuto la stessa:

- **non conforme** ai requisiti richiesti dall'Avviso la candidatura della risorsa umana O. M. L.(Responsabile UO) poiché non in possesso dell'esperienza lavorativa di due anni nella responsabilità gestionale di un'unità organizzativa o in funzioni aziendali direttive; l'esperienza lavorativa con A. C. S. al momento della presentazione della domanda aveva una durata di un solo anno. Sotto diverso profilo, con riferimento ad altre esperienze professionali, la collaborazione occasionale non è idonea ex se ad integrare il requisito previsto dall'Avviso. Inoltre, questa risorsa umana non risulta impiegata con contratto di lavoro stipulato direttamente con il soggetto che richiede l'accreditamento (v. Avviso, par. V.2);

- **non conforme** ai requisiti richiesti dall'Avviso la candidatura della risorsa umana L**.** S**.** (Esperto Junior in affiancamento al Tutor) poiché la stessa non risulta in possesso della laurea richiesta, pertanto valutata secondo la lettera C) la risorsa umana in questione non risulta in possesso dell'esperienza di 5 anni nell'ambito di funzioni aziendali nell'area delle risorse umane ;

- **non conforme** ai requisiti richiesti dall'Avviso le candidatura del**l**e risorse umane P**.** M**.R.** e C**. I.** (entrambe indicate come Tutor) poiché alla data della domanda non risultano aver sottoscritto un contratto con l'ente richiedente, come richiesto dall'Avviso (par. V.2), ma solo un accordo precontrattuale;

- **non conforme** ai requisiti richiesti dall'Avviso la candidatura della risorsa umana L. S. (Esperto Junior Disabili) poiché non in possesso della laurea richiesta, pertanto va valutata secondo la lettera B). Sotto questo profilo, non risulta in possesso del master/corso di specializzazione richiesti dall'Avviso e valutata secondo la lettera C) non risulta in possesso del diploma richiesto;

- **non conforme** ai requisiti richiesti dall'Avviso la candidatura della risorsa umana T.G. (Operatore Disabili) poiché non risulta in possesso né dell'esperienza di 3 anni nei servizi al lavoro come declinata dall'Avviso alle lettere A) e B) del par. V.4, né di quella di 5 anni nell'area del disagio e dei disabili, richiesta alla successiva lettera C);

- **non conforme** ai requisiti richiesti dall'Avviso la candidatura della risorsa umana T. G. (Operatore Donne) poiché non risulta in possesso né dell'esperienza di 3 anni nei servizi al lavoro come declinata dall'Avviso alle lettere A) e B) del par. V.4, né di quella di 5 anni nella promozione dell'inserimento e della crescita professionale delle donne all'interno del mercato del lavoro, richiesta alla successiva lettera C);

- **non conforme** ai requisiti richiesti dall'Avviso la candidatura della risorsa umana T.G. (Operatore Migranti) poiché non risulta in possesso dell'esperienza nei servizi al lavoro come declinata dall'Avviso alle lettere A), B) e C) del par. V.4;

- **non conforme** ai requisiti richiesti dall'Avviso la candidatura della risorsa umana M.A.(Operatore Disabili) poiché non risulta in possesso della laurea; valutata secondo la lettera C) la risorsa non risulta in possesso dell'esperienza richiesta di cinque anni nell'area del disagio e disabili e non ha indicato il tipo di diploma conseguito nel curriculum;

- **non conforme** ai requisiti richiesti dall'Avviso la candidatura della risorsa umana L. V. (Operatore Donne), che pur essendo in possesso della laurea, non risulta in possesso dell'esperienza nei servizi al lavoro richiesta dall'Avviso;

- **non conforme** ai requisiti richiesti dall'Avviso la candidatura della risorsa umana R. M. (Operatore Donne), che pur essendo in possesso della laurea, non risulta in possesso dell'esperienza nei servizi al lavoro richiesta dall'Avviso;

- **non conforme** ai requisiti richiesti dall'Avviso le candidature delle risorse umane L. S., T. G., V. A., F. F. L., R. G., L.V., R. M. e U. G., poiché dalla documentazione allegata alla data della domanda risultano aver sottoscritto un accordo precontrattuale e non invece un contratto di lavoro con l'ente richiedente, come richiesto dall'Avviso (par. V.2) ;

- **non perfettamente conforme alle prescrizioni dell'Avviso** per quanto riguarda la perizia tecnica, in quanto la stessa deve ASSEVERARE la conformità dei locali alla normativa in materia di tutela della salute e della sicurezza sui luoghi di lavoro, alla normativa in materia di tutela di igiene e sicurezza e alle norme antincendio, nonché alla normativa in materia di accessibilità dei disabili.

- In ragione di tanto, il responsabile del procedimento ex art. 7 ss L.n. 241/1990 ha notificato comunicazione di cui all'art.10 bis della predetta legge e richiesto integrazioni con note prot. 2360 del 21/02/2020 e prot. 2362 del 21/02/2020

  L'Associazione Culturale Sofocle ha fornito le controdeduzioni/integrazioni entro i termini previsti.

  In data 23 aprile 2020 il Nucleo di Valutazione, ha valutato negativamente le controdeduzioni/ integrazioni pervenute. (*cfr*. verbale n.113/20) per le motivazione di seguito riportate:

  SERVIZI DI BASE

  - con riferimento alla risorsa professionale ***L.S.*** (Esperto junior in affiancamento al tutor individuale), l'esito istruttorio è negativo. Secondo l'Avviso le risorse umane devono essere impiegate con contratto di lavoro "*in modo da garantire la continuità del servizio*". Ebbene il contratto sottoscritto con l'esperto junior in affiancamento al tutor individuale (prestazione occasionale), inviato in sede di controdeduzioni, non integra detto requisito.
  - con riferimento alle esperienze professionali della risorsa umana ***M. L. O.*** Responsabile UO), la risorsa stessa dichiara:
  a)di avere sottoscritto contratto a tempo indeterminato presso M. s.p.a e di essere stata inquadrata quale "*Responsabile Unità Organizzativa logistica*". L'indicazione della funzione ricoperta viene specificata solo in sede di controdeduzioni. Nel primo curriculum prodotto, infatti, la risorsa non dichiarava di essere inquadrata quale *Responsabile*. Dall'esame del SIL emerge che la risorsa in

parola presso M. s.p.a era inquadrata come "*impiegata addetta al controllo merci in magazzino*". Il predetto inquadramento contrattuale non è coerente con l'esercizio di funzionidirettive;
b) di essere componente del CdA di O.S.M.E. dal 2017. Ebbene la predetta circostanza non integra le prescrizioni dell'Avviso secondo le quali il Responsabile dell'unità organizzativa deve aver maturato "*almeno due anni nella responsabilità gestionale di unità organizzative o funzioni aziendali direttive nell'area delle risorse umane*". Agli atti, del resto, non risulta che la risorsa, in qualità di componente del CdA, abbia specifica delega di responsabilità diretta nel settore;
c) con riferimento all'esperienza lavorativa maturata presso C.M.P.s.c. la risorsa ha sottoscritto un contratto di lavoro subordinato quale "*addetto all'accoglienza*"; ebbene, il predetto inquadramento contrattuale non è coerente con l'esercizio di funzioni direttive.
Con riferimento al contratto di lavoro, questa risorsa professionale dichiara di avere un contratto a tempo indeterminato presso Associazione culturale Sofocle per "*Direzione operativa*". Detta circostanza è stata inserita solo in sede di controdeduzioni. Dall'esame del SIL tuttavia non si evince la sussistenza del citato rapporto di lavoro subordinato alla data di presentazione della candidatura. Invero, dall'esame del SIL e dalla documentazione prodotta si evince che la predetta risorsa era dipendente di C. M. P. s.c.s. (con contratto peraltro ad oggi cessato), distaccata presso l'Associazione istante. Ebbene, si evidenzia che secondo l'Avviso le risorse umane devono essere impiegate con contratto di lavoro "*direttamente con il soggetto che chiede l'accreditamento*". Evidentemente, il requisito deve essere posseduto alla data di presentazione dell'istanza di candidatura. Sul punto, considerato che l'istanza di candidatura è stata presentata in data 14/11/2019 e che la "*dichiarazione di assunzione*" della risorsa in parola è avvenuta successivamente, la stessa non può esser utilmente spesa ai fini dell'accreditamento. Si evidenzia, in ultimo, che la risorsa in parola è inquadrata quale "*addetta all'amministrazione*";

- con riferimento alla risorsa umana **V. A.** (Esperto junior in affiancamento al tutor) l'esito istruttorio è negativo. Secondo l'Avviso le risorse umane devono essere impiegate con contratto di lavoro "in modo da garantire la continuità del servizio". Ebbene il contratto sottoscritto con l'esperto junior in affiancamento al tutor individuale ed esperto junior migranti (prestazione occasionale), inviato in sede di controdeduzioni, non integra detto requisito;
- con riferimento alla risorsa umana ***P. M. R.*** (Tutor Individuale), l'esito istruttorio è negativo. Secondo l'Avviso le risorse umane devono essere impiegate con contratto di lavoro "*in modo da garantire la continuità del servizio*". Ebbene il contratto sottoscritto con il tutor individuale ed esperto junior migranti (prestazione occasionale), inviato in sede di controdeduzioni, non integra detto requisito.

Sotto diverso profilo, per quanto riguarda le integrazioni presentate in relazione alla ***perizia tecnica,*** il Nucleo rileva che, ancorché asseverata, la stessa non è firmata dal professionista.

SERVIZI SPECIALISTICI

- con riferimento alla risorsa professionale ***M. D'A.*** (Operatore a supporto dei disabili) l'esito istruttorio è negativo. Si conferma che la risorsa in parola non è in possesso dei requisiti previsti dall'avviso: l'esperienza di orientatore nel corso di formazione di "*assistente familiare*" finanziato in esito all'avviso 1/2017, di "*autoimprenditorialità*" ed "*esperto nella creazione di impresa*" in esito all'avviso WtW non prevedeva quali destinatari i soggetti disabili. Parimenti, dall'esame dei due cataloghi relativi alla misura 2.A di Garanzia Giovani si evince che nessun corso prevede quali destinatari le persone affette da disabilità;
- con riferimento alla risorsa umana ***L. S.*** (Esperto junior disabili), l'esito istruttorio è negativo. I corsi frequentati dalla risorsa (*counseling* pedagogico e sociale ed esperto nella gestione di impresa sociale) non integrano i requisiti prescritti dall'Avviso (master o corsi di specializzazione in mediazione culturale).;
- con riferimento alla risorsa umana ***V. A.***(esperto junior in affiancamento dell'operatore a supporto

dell'inserimento lavorativo dei migranti), l'esito istruttorio è negativo. Secondo l'Avviso le risorse umane devono essere impiegate con contratto di lavoro "*in modo da garantire la continuità del servizio*". Ebbene il contratto sottoscritto con esperto junior migranti (prestazione occasionale), inviato in sede di controdeduzioni, non integra detto requisito.;

- per quanto riguarda la risorsa umana ***R. M.*** (operatore a supporto dell'inserimento lavorativo delle donne), l'esito istruttorio è negativo. Si conferma che la risorsa umana è in possesso di solo due anni di esperienza nei servizi al lavoro nel senso declinato dall'avviso (orientamento di II livello nell'ambito di Garanzia Giovani). Non integrano i presupposti richiesti dall'avviso le esperienze lavorative di formatore nell'ambito di Garanzia Giovani;
- per quanto riguarda la risorsa umana ***L. V.*** (operatore a supporto dell'inserimento lavorativo delle donne) l'esito istruttorio è negativo. Si conferma che la risorsa umana non è in possesso dell'esperienza nei servizi al lavoro nel senso declinato dall'avviso. I progetti formativi nei quali la risorsa è stata impegnata, tutti finanziati dalla Regione Puglia, fatta eccezione per l'OSS, non prevedevano la realizzazione di servizi al lavoro;
- per quanto riguarda la risorsa umana ***T. G.*** (operatore a supporto dell'inserimento lavorativo delle donne, operatore a supporto dell'inserimento lavorativo dei disabili e operatore a supporto dell'inserimento lavorativo dei migranti) l'esito istruttorio è negativo. Con riferimento al contratto sottoscritto con il soggetto istante, si evidenza che secondo l'Avviso le risorse umane devono essere impiegate con contratto di lavoro "*in modo da garantire la continuità del servizio*". Ebbene il contratto sottoscritto con l'operatore (prestazione occasionale), inviato in sede di controdeduzioni, non integra detto requisito.;
- per quanto riguarda la risorsa umana ***C.I.*** (esperto junior in affiancamento dell'operatore a supporto dell'inserimento lavorativo delle donne) l'esito istruttorio è negativo. Con riferimento al contratto sottoscritto con il soggetto istante, si evidenza che secondo l'Avviso le risorse umane devono essere impiegate con contratto di lavoro "*in modo da garantire la continuità del servizio*". Ebbene il contratto sottoscritto con l'operatore (prestazione occasionale), inviato in sede di controdeduzioni, non integra detto requisito;

Tutto ciò premesso e considerato si procede a rigettare la candidatura proposta dall' Associazione Culturale Sofocle per l'Accreditamento all'erogazione dei servizi al lavoro per servizi di **"Base"** e i servizi specialistici **"Migranti", "Disabili" "Donne**" sede di **Monopoli (Ba)** Via Fra Girolamo Ippolito n.26.

VERIFICA AI SENSI DEL DLGs 196/03
Garanzie alla riservatezza

La pubblicazione dell'atto all'albo, salve le garanzie previste dalla legge 241/90 in tema di accesso ai documenti amministrativi, avviene nel rispetto della tutela alla riservatezza dei cittadini, secondo quanto disposto dal Dlgs 196/03 in materia di protezione dei dati personali, nonché dal vigente regolamento regionale n.5/2006 per il trattamento dei dati sensibili e giudiziari.
Ai fini della pubblicità legale, l'atto destinato alla pubblicazione è redatto in modo da evitare la diffusione di dati personali identificativi non necessari ovvero il riferimento a dati sensibili; qualora tali dati fossero indispensabili per l'adozione dell'atto, essi sono trasferiti in documenti separati, esplicitamente richiamati.

ADEMPIMENTI CONTABILI AI SENSI DELLA L.R. n.28/2001

il presente provvedimento non comporta alcun mutamento qualitativo e quantitativo di entrata o di spesa né a carico del bilancio regionale né a carico degli Enti per i cui debiti i creditori potrebbero rivalersi sulla Regione

DETERMINA

- di prendere atto di quanto in premessa, che qui si intende integralmente riportato;
- di rigettare la candidatura proposta dall' Associazione Culturale Sofocle per l'Accreditamento all'erogazione dei servizi al lavoro per servizi di "Base" e i servizi specialistici "Migranti", "Disabili" "Donne" sede di Monopoli (Ba) Via Fra Girolamo Ippolito n.26.

- di dare atto che avverso il presente atto è possibile proporre ricorso amministrativo entro 30 giorni dalla data di notificazione dello stesso.
  Il provvedimento viene redatto in forma integrale nel rispetto della tutela alla riservatezza dei cittadini, secondo quanto disposto dal Dlgs 196/03 in materia di protezione dei dati personali e ss. mm. e ii.

Il presente provvedimento:

a) è immediatamente esecutivo
b) sarà pubblicato all'albo *on line* nelle pagine del sito *www.regione.puglia.it;*
c) sarà pubblicato nel Bollettino Ufficiale della Regione Puglia;
d) sarà trasmesso in copia conforme all'originale alla Segreteria della Giunta Regionale;
e) sarà disponibile nel sito www.sistema.puglia.it nella Sezione promozione e tutela del lavoro;
f) sarà trasmesso in copia (per estratto) all'Assessore al ramo;
g) sarà notificato ai diretti interessati al relativo indirizzo pec.

Il presente atto, è composto da n. 10 facciate ed è adottato in originale

Il DIRIGENTE DI SEZIONE

dott.ssa Luisa Anna Fiore

DETERMINAZIONE DEL DIRIGENTE SEZIONE PROMOZIONE E TUTELA DEL LAVORO 24 aprile 2020, n. 633

Avviso pubblico per la presentazione delle istanze di candidatura finalizzate all'accreditamento degli Operatori legittimati all'erogazione dei servizi al lavoro approvato con A.D. n.1367 del 20.07.2015. Autorizzazione all'erogazione dei servizi di "Base" SOCIETA' ETJCA S.p.A. nella sede di Brindisi (BR) via Sabin 2.

IL DIRIGENTE DI SEZIONE

Sulla base dell'istruttoria della Responsabile del procedimento;
Visti gli artt.4 e 5 della L.R. n.7/97;
Vista la deliberazione G.R. n.3261/98;
Visti gli artt. 4 e 16 del D.lgs 165/01;
Visto l'art.32 della legge 18 giugno 2009, 69, che prevede l'obbligo di sostituire la pubblicazione tradizionale all'Albo ufficiale con la pubblicazione di documenti digitali sui siti informatici;
Visto l'art.18 del Dlgs 196/03 "Codice in materia di protezione dei dati personali" in merito ai principi applicabili ai trattamenti effettuati dai soggetti pubblici;
Vista la Legge 7 agosto 1990 n. 241 "Nuove norme in materia di procedimento amministrativo e di diritto di accesso ai documenti amministrativi" e s.m.i.;
Visto il Decreto Legislativo 21 aprile 2000, n. 181 "Disposizioni per agevolare l'incontro fra domanda ed offerta di lavoro, in attuazione dell'art. 45, comma 1, lettera a) della legge 17 maggio 1999, n. 144;
Visto il Decreto Legislativo 10 settembre 2003 n. 276: " Attuazione delle deleghe in materia di occupazione e mercato del lavoro di cui alla legge 14 febbraio 2003, n. 30" e s.m.i. ;
Vista la L.R. 29 settembre 2011, n. 25: "Norme in materia di autorizzazione e accreditamento per i servizi al lavoro";
Rilevato che è stata espletata l'istruttoria amministrativa da parte del competente Ufficio;
Vista la relazione di seguito riportata:
Visto il Regolamento Regionale 27 dicembre 2012, n. 34: "Modifiche al Regolamento recante Disposizioni concernenti le procedure e i requisiti previsti per l'accreditamento dei servizi al lavoro di cui alla Legge regionale 29 settembre 2011, n. 25";

Dato atto che:

- con Regolamento regionale n. 34 del 27/12/2012, pubblicato in BURP n. 188 *suppl* del 28/12/2012, sono state approvate le "Disposizioni concernenti le procedure e i requisiti per l'accreditamento dei servizi al lavoro" di cui alla Legge regionale 29 settembre 2011, n. 25;
- con Atto Dirigenziale n. 1367 del 20.07.2015, è stato approvato l'Avviso pubblico per la presentazione delle istanze di candidatura finalizzate all'accreditamento degli operatori legittimati all'erogazione dei servizi al lavoro,
- con determinazione dirigenziale n. 1458 del 07.08.2015, sono state approvate le *Linee Guida per l'accreditamento degli operatori legittimati all'erogazione dei servizi lavoro*;
- l'art. 5 della L.R. n. 25 del 29 settembre 2011 e l'art. 10 del Regolamento regionale n. 34 del 27/12/2012 prevedono l'istituzione presso la competente Sezione Promozione e Tutela del Lavoro, dell'Albo regionale dei soggetti accreditati per lo svolgimento dei servizi al lavoro;
- con Determina Dirigenziale n. 270 del 13.07.2016, è stato istituito l'Albo regionale dei soggetti accreditati per lo svolgimento dei servizi al lavoro;
- con Determina Dirigenziale n.490 del 9 maggio 2017 è stato sostituito il responsabile del procedimento precedentemente individuato nell'Avviso in parola approvato con Determina Dirigenziale n. 1367 del 20 luglio 2015.
- con Determina Dirigenziale n. 1617 del 26 ottobre 2017 sono state emanate disposizioni attuative

all'Avviso pubblico per la presentazione delle istanze di candidatura finalizzate all'accreditamento degli Operatori legittimati all'erogazione dei servizi al lavoro approvato con A.D. n.1367 del 20.07.2015.
- con determina dirigenziale n. 599 del 17.04.2020, è stato nominato il Nuovo Nucleo di Valutazione delle candidature pervenute in esito all'Avviso approvato con Atto Dirigenziale n. 1367 del 20.07.2015.

Considerato che:
- Con atto dirigenziale n. 411 del 20.04.2017 è stata accredita **SOCIETA' ETJCA S.p.A. ubicata in** Modugno (Ba) Via della Repubblica 50/c unicamente per l'erogazione dei Servizi di "Base" e servizi specialistici "Donne" e "Disabili".
- Successivamente con atti dirigenziali n. 151 del 7 marzo 2019 e n. 796 del 13 novembre 2019 sono state accreditate le sedi di Bari via Caduti di Nassyria 55 e Foggia via Gramsci 107 pe l'erogazione dei servizi di "Base".
- In data 20/12/19 la Società ha richiesto l'estensione dell'autorizzazione all'erogazione dei servizi di "Base" nella sede di Via Sabin 2 Brindisi.
- In data 23 aprile 2020 (cfr. verbale n. 113/20), il Nucleo di Valutazione ha concluso positivamente la valutazione per l'estensione dell'accreditamento della **Società Etjca S.p.A**. dei servizi di "**Base**" nella sede di **Via Sabin 2 Brindisi.**
- Tutto ciò premesso e considerato, con il presente atto si provvede ad accreditare la **SOCIETA' ETJCA S.p.A.** Via Sabin 2 di Brindisi per il **Servizi di "Base"** e, per l'effetto, si dispone la relativa iscrizione nell' albo regionale dei soggetti accreditati così come previsto dal regolamento regionale sopra richiamato. Tanto fermo restando l'applicabilità di quanto prescritto dal paragrafo X dell'Avviso in materia di *Indicazione sui controlli, sulla permanenza dei requisiti e sulle variazioni.*

VERIFICA AI SENSI DEL DLGs 196/03
Garanzie alla riservatezza

La pubblicazione dell'atto all'albo, salve le garanzie previste dalla legge 241/90 in tema di accesso ai documenti amministrativi, avviene nel rispetto della tutela alla riservatezza dei cittadini, secondo quanto disposto dal Dlgs 196/03 in materia di protezione dei dati personali, nonché dal vigente regolamento regionale n.5/2006 per il trattamento dei dati sensibili e giudiziari.
Ai fini della pubblicità legale, l'atto destinato alla pubblicazione è redatto in modo da evitare la diffusione di dati personali identificativi non necessari ovvero il riferimento a dati sensibili; qualora tali dati fossero indispensabili per l'adozione dell'atto, essi sono trasferiti in documenti separati, esplicitamente richiamati.

ADEMPIMENTI CONTABILI AI SENSI DELLA L.R. n.28/2001
il presente provvedimento non comporta alcun mutamento qualitativo e quantitativo di entrata o di spesa né a carico del bilancio regionale né a carico degli Enti per i cui debiti i creditori potrebbero rivalersi sulla Regione

DETERMINA

- di prendere atto di quanto in premessa, che qui si intende integralmente riportato;
- di accreditare la **SOCIETA' ETJCA S.p.A.** per il **Servizi di "Base"** sede di Via Sabin 2 Brindisi e, per

l'effetto, si dispone la relativa iscrizione nell'albo regionale dei soggetti accreditati così come previsto dal regolamento regionale sopra richiamato. Tanto fermo restando l'applicabilità di quanto prescritto dal paragrafo X dell'Avviso in materia di *Indicazione sui controlli, sulla permanenza dei requisiti e sulle variazioni.*

- di dare atto che avverso il presente atto è possibile proporre ricorso amministrativo entro 30 giorni dalla data di notificazione dello stesso.

Il provvedimento viene redatto in forma integrale nel rispetto della tutela alla riservatezza dei cittadini, secondo quanto disposto dal Dlgs 196/03 in materia di protezione dei dati personali e ss. mm. e ii.

Il presente provvedimento:

a) è immediatamente esecutivo
b) sarà pubblicato all'albo *on line* nelle pagine del sito *www.regione.puglia.it;*
c) sarà pubblicato nel Bollettino Ufficiale della Regione Puglia;
d) sarà trasmesso in copia conforme all'originale alla Segreteria della Giunta Regionale;
e) sarà disponibile nel sito nella Sezione promozione e tutela del lavoro;
f) sarà trasmesso in copia (per estratto) all'Assessore al ramo;
g) sarà notificato ai diretti interessati al relativo indirizzo pec

Il presente atto, è composto da n. 5 facciate ed è adottato in originale

Il DIRIGENTE DI SEZIONE
dr.ssa Luisa Anna Fiore

DETERMINAZIONE DEL DIRIGENTE SEZIONE PROMOZIONE E TUTELA DEL LAVORO 24 aprile 2020, n. 634

Avviso pubblico per la presentazione delle istanze di candidatura finalizzate all'accreditamento degli Operatori legittimati all'erogazione dei servizi al lavoro approvato con A.D. n. 1367 del 20.07.2015. Autorizzazione all'organismo Nuovi Orizzonti Soc. Coop. Sociale sede di Gravina di Puglia(BA) all'utilizzo di nuove risorse per le funzioni di "Operatore a supporto inserimento lavorativo migranti", "Esperto junior affiancamento tutor individuale", "Operatore a supporto inserimento lavorativo donne", "Tutor individuale" e "Operatore a supporto inserimento lavorativo disabili"

IL DIRIGENTE DI SEZIONE

Sulla base dell'istruttoria della Responsabile del procedimento;
Visti gli artt.4 e 5 della L.R. n.7/97;
Vista la deliberazione G.R. n.3261/98;
Visti gli artt. 4 e 16 del D.lgs 165/01;
Visto l'art.32 della legge 18 giugno 2009, 69, che prevede l'obbligo di sostituire la pubblicazione tradizionale all'Albo ufficiale con la pubblicazione di documenti digitali sui siti informatici;
Visto l'art.18 del Dlgs 196/03 "Codice in materia di protezione dei dati personali" in merito ai principi applicabili ai trattamenti effettuati dai soggetti pubblici;
Vista la Legge 7 agosto 1990 n. 241 "Nuove norme in materia di procedimento amministrativo e di diritto di accesso ai documenti amministrativi" e s.m.i.;
Visto il Decreto Legislativo 21 aprile 2000, n. 181 "Disposizioni per agevolare l'incontro fra domanda ed offerta di lavoro, in attuazione dell'art. 45, comma 1, lettera a) della legge 17 maggio 1999, n. 144;
Visto il Decreto Legislativo 10 settembre 2003 n. 276: " Attuazione delle deleghe in materia di occupazione e mercato del lavoro di cui alla legge 14 febbraio 2003, n. 30" e s.m.i. ;
Vista la L.R. 29 settembre 2011, n. 25: "Norme in materia di autorizzazione e accreditamento per i servizi al lavoro";
Rilevato che è stata espletata l'istruttoria amministrativa da parte del competente Ufficio;
Vista la relazione di seguito riportata:
Visto il Regolamento Regionale 27 dicembre 2012, n. 34: "Modifiche al Regolamento recante Disposizioni concernenti le procedure e i requisiti previsti per l'accreditamento dei servizi al lavoro di cui alla Legge regionale 29 settembre 2011, n. 25";

Dato atto che:

- con Regolamento regionale n. 34 del 27/12/2012, pubblicato in BURP n. 188 *suppl* del 28/12/2012, sono state approvate le "Disposizioni concernenti le procedure e i requisiti per l'accreditamento dei servizi al lavoro" di cui alla Legge regionale 29 settembre 2011, n. 25;
- con Atto Dirigenziale n. 1367 del 20.07.2015, è stato approvato l'Avviso pubblico per la presentazione delle istanze di candidatura finalizzate all'accreditamento degli operatori legittimati all'erogazione dei servizi al lavoro,
- con determinazione dirigenziale n. 1458 del 07.08.2015, sono state approvate le *Linee Guida per l'accreditamento degli operatori legittimati all'erogazione dei servizi lavoro*;
- l'art. 5 della L.R. n. 25 del 29 settembre 2011 e l'art. 10 del Regolamento regionale n. 34 del 27/12/2012 prevedono l'istituzione presso la competente Sezione Promozione e Tutela del Lavoro, dell'Albo regionale dei soggetti accreditati per lo svolgimento dei servizi al lavoro;
- con Determina Dirigenziale n. 270 del 13.07.2016, è stato istituito l'Albo regionale dei soggetti accreditati per lo svolgimento dei servizi al lavoro;
- con Determina Dirigenziale n.490 del 9 maggio 2017 è stato sostituito il responsabile del procedimento

precedentemente individuato nell'Avviso in parola approvato con Determina Dirigenziale n. 1367 del 20 luglio 2015.

- con Determina Dirigenziale n. 1617 del 26 ottobre 2017 sono state emanate disposizioni attuative all'Avviso pubblico per la presentazione delle istanze di candidatura finalizzate all'accreditamento degli Operatori legittimati all'erogazione dei servizi al lavoro approvato con A.D. n.1367 del 20.07.2015.
- con determina dirigenziale n. 599 del 17.04.2020, è stato nominato il Nuovo Nucleo di Valutazione delle candidature pervenute in esito all'Avviso approvato con Atto Dirigenziale n. 1367 del 20.07.2015.

Considerato che:

- Con atto dirigenziale n. 396 del 11-10-2016 e succ. prov. è stata accredita **Nuovi Orizzonti Società Cooperativa Sociale** Via Istria n.40 per l'erogazione dei Servizi di "**Base**" e servizi specialistici "**Donne**" , "**Disabili**" e "**Migranti".**
- In data 28/02/2020 la Società ha richiesto l'autorizzazione all'utilizzo di nuove risorse ed in particolare la risorsa **B.N**. per le funzioni di "**Operatore a supporto inserimento lavorativo migranti",** la risorsa **P.A.** per le funzioni di "**Esperto junior affiancamento al tutor individuale"** e **"Operatore a supporto inserimento lavorativo donne"** e **P.D. " Tutor individuale**" e **"Operatore a supporto inserimento lavorativo disabili**".
- In data 23 aprile 2020 (cfr. verbale n. 113/20), il Nucleo di Valutazione ha concluso positivamente la valutazione per l'estensione delle risorse su menzionate.

  Tutto ciò premesso e considerato, con il presente atto si provvede ad accreditare la risorsa **B.N**. per le funzioni di "**Operatore a supporto inserimento lavorativo migranti",** la risorsa **P.A.** per le funzioni di "**Esperto junior affiancamento al tutor individuale"** e **"Operatore a supporto inserimento lavorativo donne"** e **P.D. " Tutor individuale**" e **"Operatore a supporto inserimento lavorativo disabili**".

VERIFICA AI SENSI DEL DLGs 196/03
Garanzie alla riservatezza

La pubblicazione dell'atto all'albo, salve le garanzie previste dalla legge 241/90 in tema di accesso ai documenti amministrativi, avviene nel rispetto della tutela alla riservatezza dei cittadini, secondo quanto disposto dal Dlgs 196/03 in materia di protezione dei dati personali, nonché dal vigente regolamento regionale n.5/2006 per il trattamento dei dati sensibili e giudiziari.

Ai fini della pubblicità legale, l'atto destinato alla pubblicazione è redatto in modo da evitare la diffusione di dati personali identificativi non necessari ovvero il riferimento a dati sensibili; qualora tali dati fossero indispensabili per l'adozione dell'atto, essi sono trasferiti in documenti separati, esplicitamente richiamati.

ADEMPIMENTI CONTABILI AI SENSI DELLA L.R. n.28/2001

il presente provvedimento non comporta alcun mutamento qualitativo e quantitativo di entrata o di spesa né a carico del bilancio regionale né a carico degli Enti per i cui debiti i creditori potrebbero rivalersi sulla Regione

DETERMINA

- di prendere atto di quanto in premessa, che qui si intende integralmente riportato;
- di autorizzare la risorsa **B.N**. per le funzioni di "**Operatore a supporto inserimento lavorativo migranti",** la risorsa **P.A.** per le funzioni di "**Esperto junior affiancamento al tutor individuale"** e

"Operatore a supporto inserimento lavorativo donne" e **P.D. "Tutor individuale**" e **"Operatore a supporto inserimento lavorativo disabili**".

Il provvedimento viene redatto in forma integrale nel rispetto della tutela alla riservatezza dei cittadini, secondo quanto disposto dal Dlgs 196/03 in materia di protezione dei dati personali e ss. mm. e ii.

Il presente provvedimento:

a) è immediatamente esecutivo
b) sarà pubblicato all'albo *on line* nelle pagine del sito *www.regione.puglia.it;*
c) sarà pubblicato nel Bollettino Ufficiale della Regione Puglia;
d) sarà trasmesso in copia conforme all'originale alla Segreteria della Giunta Regionale;
e) sarà disponibile nel sito nella Sezione promozione e tutela del lavoro;
f) sarà trasmesso in copia (per estratto) all'Assessore al ramo;
g) sarà notificato ai diretti interessati al relativo indirizzo pec

Il presente atto, è composto da n. 5 facciate ed è adottato in originale

Il DIRIGENTE DI SEZIONE
dr.ssa Luisa Anna Fiore

DETERMINAZIONE DEL DIRIGENTE SEZIONE PROMOZIONE E TUTELA DEL LAVORO 24 aprile 2020, n. 635

Avviso pubblico per la presentazione delle istanze di candidatura finalizzate all'accreditamento degli Operatori legittimati all'erogazione dei servizi al lavoro approvato con A.D. n.1367 del 20.07.2015.
-- Autorizzazione all'Associazione Homines Novi sede ubicata in Taranto Via Virgilio 20 servizi di "Base".

IL DIRIGENTE DI SEZIONE

Sulla base dell'istruttoria della Responsabile del procedimento;
Visti gli artt.4 e 5 della L.R. n.7/97;
Vista la deliberazione G.R. n.3261/98;
Visti gli artt. 4 e 16 del D.lgs 165/01;
Visto l'art.32 della legge 18 giugno 2009, 69, che prevede l'obbligo di sostituire la pubblicazione tradizionale all'Albo ufficiale con la pubblicazione di documenti digitali sui siti informatici;
Visto l'art.18 del Dlgs 196/03 "Codice in materia di protezione dei dati personali" in merito ai principi applicabili ai trattamenti effettuati dai soggetti pubblici;
Vista la Legge 7 agosto 1990 n. 241 "Nuove norme in materia di procedimento amministrativo e di diritto di accesso ai documenti amministrativi" e s.m.i.;
Visto il Decreto Legislativo 21 aprile 2000, n. 181 "Disposizioni per agevolare l'incontro fra domanda ed offerta di lavoro, in attuazione dell'art. 45, comma 1, lettera a) della legge 17 maggio 1999, n. 144;
Visto il Decreto Legislativo 10 settembre 2003 n. 276: "Attuazione delle deleghe in materia di occupazione e mercato del lavoro di cui alla legge 14 febbraio 2003, n. 30" e s.m.i.;
Vista la L.R. 29 settembre 2011, n. 25: "Norme in materia di autorizzazione e accreditamento per i servizi al lavoro";
Rilevato che è stata espletata l'istruttoria amministrativa da parte del competente Ufficio;
Vista la relazione di seguito riportata:
Visto il Regolamento Regionale 27 dicembre 2012, n. 34: "Modifiche al Regolamento recante Disposizioni concernenti le procedure e i requisiti previsti per l'accreditamento dei servizi al lavoro di cui alla Legge regionale 29 settembre 2011, n. 25";

Dato atto che:

- con Regolamento regionale n. 34 del 27/12/2012, pubblicato in BURP n. 188 *suppl* del 28/12/2012, sono state approvate le "Disposizioni concernenti le procedure e i requisiti per l'accreditamento dei servizi al lavoro" di cui alla Legge regionale 29 settembre 2011, n. 25.;
- con Atto Dirigenziale n. 1367 del 20.07.2015, è stato approvato l'Avviso pubblico per la presentazione delle istanze di candidatura finalizzate all'accreditamento degli operatori legittimati all'erogazione dei servizi al lavoro,
- con determinazione dirigenziale n. 1458 del 07.08.2015, sono state approvate le *Linee Guida per l'accreditamento degli operatori legittimati all'erogazione dei servizi lavoro*;
- l'art. 5 della L.R. n. 25 del 29 settembre 2011 e l'art. 10 del Regolamento regionale n. 34 del 27/12/2012 prevedono l'istituzione presso la competente Sezione Promozione e Tutela del Lavoro, dell'Albo regionale dei soggetti accreditati per lo svolgimento dei servizi al lavoro;
- con Determina Dirigenziale n. 270 del 13.07.2016, è stato istituito l'Albo regionale dei soggetti accreditati per lo svolgimento dei servizi al lavoro;
- con Determina Dirigenziale n.490 del 9 maggio 2017 è stato sostituito il responsabile del procedimento precedentemente individuato nell'Avviso in parola approvato con Determina Dirigenziale n. 1367 del 20 luglio 2015.
- con determina dirigenziale n. 599 del 17.04.2020, è stato nominato il Nuovo Nucleo di Valutazione delle candidature pervenute in esito all'Avviso approvato con Atto Dirigenziale n. 1367 del 20.07.2015.

Considerato che:

- in esito all'attivazione della procedura telematica per la presentazione delle candidature, sono state avanzate richieste di accreditamento, da parte di vari soggetti pubblici e privati con modalità a sportello;

- l'Associazione Homines Novi in data 20/02/2020, ha presentato domanda per l'accreditamento degli Operatori legittimati all'erogazione dei servizi al lavoro per i "**servizi di Base"** per la sede ubicata in **Taranto (Ta) Via Virgilio 20.**
- il Nucleo di Valutazione, riunitosi in data 23 aprile 2020 ,ha valutato positivamente la candidatura proposta. (*cfr*. verbale n. 113 /20).

Tutto ciò premesso e considerato, con il presente atto si provvede ad autorizzare l'Associazione Homines Novi all'erogazione dei Servizi al lavoro per i servizi di "Base" e, per l'effetto, si dispone la relativa iscrizione nell'albo regionale dei soggetti accreditati così come previsto dal regolamento regionale sopra richiamato. Tanto fermo restando l'applicabilità di quanto prescritto dal paragrafo X dell'Avviso in materia di *Indicazione sui controlli, sulla permanenza dei requisiti e sulle variazioni.*

VERIFICA AI SENSI DEL DLGs 196/03
Garanzie alla riservatezza

La pubblicazione dell'atto all'albo, salve le garanzie previste dalla legge 241/90 in tema di accesso ai documenti amministrativi, avviene nel rispetto della tutela alla riservatezza dei cittadini, secondo quanto disposto dal Dlgs 196/03 in materia di protezione dei dati personali, nonché dal vigente regolamento regionale n.5/2006 per il trattamento dei dati sensibili e giudiziari.
Ai fini della pubblicità legale, l'atto destinato alla pubblicazione è redatto in modo da
evitare la diffusione di dati personali identificativi non necessari ovvero il riferimento a dati sensibili; qualora tali dati fossero indispensabili per l'adozione dell'atto, essi sono trasferiti in documenti separati, esplicitamente richiamati.

ADEMPIMENTI CONTABILI AI SENSI DELLA L.R. n.28/2001

il presente provvedimento non comporta alcun mutamento qualitativo e quantitativo di entrata o di spesa né a carico del bilancio regionale né a carico degli Enti per i cui debiti i creditori potrebbero rivalersi sulla Regione

DETERMINA

- di prendere atto di quanto in premessa, che qui si intende integralmente riportato;
- autorizzare l'Associazione Homines Novi all'erogazione dei Servizi al lavoro per i servizi di "Base";(Cfr. Verbale 113/20)
- di disporre la relativa iscrizione nell'albo regionale dei soggetti accreditati così come previsto dal regolamento regionale n. 34/201*2;*
- di dare atto che il soggetto accreditato è soggetto a quanto prescritto dal paragrafo X dell'Avviso in materia di *Indicazione sui controlli, sulla permanenza dei requisiti e sulle variazioni;*

- di dare atto che avverso il presente atto è possibile proporre ricorso amministrativo entro 30 giorni dalla data di notificazione dello stesso.
  Il provvedimento viene redatto in forma integrale nel rispetto della tutela alla riservatezza dei

cittadini, secondo quanto disposto dal Dlgs 196/03 in materia di protezione dei dati personali e ss. mm. e ii.

Il presente provvedimento:

a) è immediatamente esecutivo
b) sarà pubblicato all'albo *on line* nelle pagine del sito *www.regione.puglia.it;*
c) sarà pubblicato nel Bollettino Ufficiale della Regione Puglia;
d) sarà trasmesso in copia conforme all'originale alla Segreteria della Giunta Regionale;
e) sarà disponibile nel sito www.sistema.puglia.it nella Sezione promozione e tutela del lavoro;
f) sarà trasmesso in copia (per estratto) all'Assessore al ramo;
g) sarà notificato ai diretti interessati al relativo indirizzo pec.

Il presente atto, è composto da n. 5 facciate ed è adottato in originale

Il DIRIGENTE DI SEZIONE

dott.ssa Luisa Anna Fiore

DETERMINAZIONE DEL DIRIGENTE SEZIONE PROMOZIONE E TUTELA DEL LAVORO 24 aprile 2020, n. 636

Avviso pubblico per la presentazione delle istanze di candidatura finalizzate all'accreditamento degli Operatori legittimati all'erogazione dei servizi al lavoro approvato con A.D. n.1367 del 20.07.2015. Autorizzazione all'erogazione dei servizi di "Migranti" All'Accademia Nuovi Studi Internazionali – AFIL Agenzia Formativa Intermediazione Lavoro sede di Casarano (Le) Via San Giuseppe 1.

IL DIRIGENTE DI SEZIONE

Sulla base dell'istruttoria della Responsabile del procedimento;
Visti gli artt.4 e 5 della L.R. n.7/97;
Vista la deliberazione G.R. n.3261/98;
Visti gli artt. 4 e 16 del D.lgs 165/01;
Visto l'art.32 della legge 18 giugno 2009, 69, che prevede l'obbligo di sostituire la pubblicazione tradizionale all'Albo ufficiale con la pubblicazione di documenti digitali sui siti informatici;
Visto l'art.18 del Dlgs 196/03 "Codice in materia di protezione dei dati personali" in merito ai principi applicabili ai trattamenti effettuati dai soggetti pubblici;
Vista la Legge 7 agosto 1990 n. 241 "Nuove norme in materia di procedimento amministrativo e di diritto di accesso ai documenti amministrativi" e s.m.i.;
Visto il Decreto Legislativo 21 aprile 2000, n. 181 "Disposizioni per agevolare l'incontro fra domanda ed offerta di lavoro, in attuazione dell'art. 45, comma 1, lettera a) della legge 17 maggio 1999, n. 144;
Visto il Decreto Legislativo 10 settembre 2003 n. 276: " Attuazione delle deleghe in materia di occupazione e mercato del lavoro di cui alla legge 14 febbraio 2003, n. 30" e s.m.i.;
Vista la L.R. 29 settembre 2011, n. 25: "Norme in materia di autorizzazione e accreditamento per i servizi al lavoro";
Rilevato che è stata espletata l'istruttoria amministrativa da parte del competente Ufficio;
Vista la relazione di seguito riportata:
Visto il Regolamento Regionale 27 dicembre 2012, n. 34: "Modifiche al Regolamento recante Disposizioni concernenti le procedure e i requisiti previsti per l'accreditamento dei servizi al lavoro di cui alla Legge regionale 29 settembre 2011, n. 25";

Dato atto che:

- con Regolamento regionale n. 34 del 27/12/2012, pubblicato in BURP n. 188 *suppl* del 28/12/2012, sono state approvate le "Disposizioni concernenti le procedure e i requisiti per l'accreditamento dei servizi al lavoro" di cui alla Legge regionale 29 settembre 2011, n. 25;
- con Atto Dirigenziale n. 1367 del 20.07.2015, è stato approvato l'Avviso pubblico per la presentazione delle istanze di candidatura finalizzate all'accreditamento degli operatori legittimati all'erogazione dei servizi al lavoro,
- con determinazione dirigenziale n. 1458 del 07.08.2015, sono state approvate le *Linee Guida per l'accreditamento degli operatori legittimati all'erogazione dei servizi lavoro*;
- l'art. 5 della L.R. n. 25 del 29 settembre 2011 e l'art. 10 del Regolamento regionale n. 34 del 27/12/2012 prevedono l'istituzione presso la competente Sezione Promozione e Tutela del Lavoro, dell'Albo regionale dei soggetti accreditati per lo svolgimento dei servizi al lavoro;
- con Determina Dirigenziale n. 270 del 13.07.2016, è stato istituito l'Albo regionale dei soggetti accreditati per lo svolgimento dei servizi al lavoro;
- con Determina Dirigenziale n.490 del 9 maggio 2017 è stato sostituito il responsabile del procedimento precedentemente individuato nell'Avviso in parola approvato con Determina Dirigenziale n. 1367 del 20 luglio 2015.
- con Determina Dirigenziale n. 1617 del 26 ottobre 2017 sono state emanate disposizioni attuative

all'Avviso pubblico per la presentazione delle istanze di candidatura finalizzate all'accreditamento degli Operatori legittimati all'erogazione dei servizi al lavoro approvato con A.D. n.1367 del 20.07.2015.
- con determina dirigenziale n. 599 del 17.04.2020, è stato nominato il Nuovo Nucleo di Valutazione delle candidature pervenute in esito all'Avviso approvato con Atto Dirigenziale n. 1367 del 20.07.2015.

Considerato che:
- Con atto dirigenziale n. 797 del 13 novembre 2019 è stata accredita unicamente per l'erogazione dei Servizi di "Base" **l'Accademia Nuovi Studi Internazionali – AFIL Agenzia Formativa Intermediazione Lavoro** sede di **Casarano (Le) Via San Giuseppe 1.**
- In data 10/02/2020 l' ha richiesto l'**Accademia Nuovi Studi Internazionali – AFIL Agenzia Formativa Intermediazione Lavoro** ha richiesto **l'**estensione dell'autorizzazione all'erogazione dei servizi di "Migranti"
- In data 23 aprile 2020 (cfr. verbale n. 113/20), il Nucleo di Valutazione ha concluso positivamente la valutazione per l'estensione dell'accreditamento**.**
- Tutto ciò premesso e considerato, con il presente atto si provvede ad accreditare la **l'Accademia Nuovi Studi Internazionali – AFIL Agenzia Formativa Intermediazione Lavoro** sede di **Casarano (Le) Via San Giuseppe 1** per i servizi specialistici **"Migranti"** e, per l'effetto, si dispone la relativa iscrizione nell' albo regionale dei soggetti accreditati così come previsto dal regolamento regionale sopra richiamato. Tanto fermo restando l'applicabilità di quanto prescritto dal paragrafo X dell'Avviso in materia di *Indicazione sui controlli, sulla permanenza dei requisiti e sulle variazioni.*

VERIFICA AI SENSI DEL DLGs 196/03
Garanzie alla riservatezza

La pubblicazione dell'atto all'albo, salve le garanzie previste dalla legge 241/90 in tema di accesso ai documenti amministrativi, avviene nel rispetto della tutela alla riservatezza dei cittadini, secondo quanto disposto dal Dlgs 196/03 in materia di protezione dei dati personali, nonché dal vigente regolamento regionale n.5/2006 per il trattamento dei dati sensibili e giudiziari.
Ai fini della pubblicità legale, l'atto destinato alla pubblicazione è redatto in modo da evitare la diffusione di dati personali identificativi non necessari ovvero il riferimento a dati sensibili; qualora tali dati fossero indispensabili per l'adozione dell'atto, essi sono trasferiti in documenti separati, esplicitamente richiamati.

ADEMPIMENTI CONTABILI AI SENSI DELLA L.R. n.28/2001
il presente provvedimento non comporta alcun mutamento qualitativo e quantitativo di entrata o di spesa né a carico del bilancio regionale né a carico degli Enti per i cui debiti i creditori potrebbero rivalersi sulla Regione

DETERMINA

- di prendere atto di quanto in premessa, che qui si intende integralmente riportato;
- di autorizzare **l'Accademia Nuovi Studi Internazionali – AFIL Agenzia Formativa Intermediazione Lavoro** sede di **Casarano (Le) Via San Giuseppe 1** per i servizi specialistici **"Migranti"**, per l'effetto, si dispone la relativa iscrizione nell'albo regionale dei soggetti accreditati così come previsto dal

regolamento regionale sopra richiamato. Tanto fermo restando l'applicabilità di quanto prescritto dal paragrafo X dell'Avviso in materia di *Indicazione sui controlli, sulla permanenza dei requisiti e sulle variazioni.*

- di dare atto che avverso il presente atto è possibile proporre ricorso amministrativo entro 30 giorni dalla data di notificazione dello stesso.

Il provvedimento viene redatto in forma integrale nel rispetto della tutela alla riservatezza dei cittadini, secondo quanto disposto dal Dlgs 196/03 in materia di protezione dei dati personali e ss. mm. e ii.

Il presente provvedimento:

a) è immediatamente esecutivo
b) sarà pubblicato all'albo *on line* nelle pagine del sito *www.regione.puglia.it;*
c) sarà pubblicato nel Bollettino Ufficiale della Regione Puglia;
d) sarà trasmesso in copia conforme all'originale alla Segreteria della Giunta Regionale;
e) sarà disponibile nel sito nella Sezione promozione e tutela del lavoro;
f) sarà trasmesso in copia (per estratto) all'Assessore al ramo;
g) sarà notificato ai diretti interessati al relativo indirizzo pec

Il presente atto, è composto da n. 5 facciate ed è adottato in originale

Il DIRIGENTE DI SEZIONE

dr.ssa Luisa Anna Fiore

DETERMINAZIONE DEL DIRIGENTE SEZIONE PROMOZIONE E TUTELA DEL LAVORO 24 aprile 2020, n. 637

Avviso pubblico per la presentazione delle istanze di candidatura finalizzate all'accreditamento degli Operatori legittimati all'erogazione dei servizi al lavoro approvato con A.D. n.1367 del 20.07.2015. Gesfor SRL autorizzazione "Addetto all'Accoglienza" sede di Bitonto (Ba) Sp 88 Km 0.700

IL DIRIGENTE DI SEZIONE

Sulla base dell'istruttoria della Responsabile del procedimento;
Visti gli artt.4 e 5 della L.R. n.7/97;
Vista la deliberazione G.R. n.3261/98;
Visti gli artt. 4 e 16 del D.lgs 165/01;
Visto l'art.32 della legge 18 giugno 2009, 69, che prevede l'obbligo di sostituire la pubblicazione tradizionale all'Albo ufficiale con la pubblicazione di documenti digitali sui siti informatici;
Visto l'art.18 del Dlgs 196/03 "Codice in materia di protezione dei dati personali" in merito ai principi applicabili ai trattamenti effettuati dai soggetti pubblici;
Vista la Legge 7 agosto 1990 n. 241 "Nuove norme in materia di procedimento amministrativo e di diritto di accesso ai documenti amministrativi" e s.m.i.;
Visto il Decreto Legislativo 21 aprile 2000, n. 181 "Disposizioni per agevolare l'incontro fra domanda ed offerta di lavoro, in attuazione dell'art. 45, comma 1, lettera a) della legge 17 maggio 1999, n. 144;
Visto il Decreto Legislativo 10 settembre 2003 n. 276: " Attuazione delle deleghe in materia di occupazione e mercato del lavoro di cui alla legge 14 febbraio 2003, n. 30" e s.m.i. ;
Vista la L.R. 29 settembre 2011, n. 25: "Norme in materia di autorizzazione e accreditamento per i servizi al lavoro";
Rilevato che è stata espletata l'istruttoria amministrativa da parte del competente Ufficio;
Vista la relazione di seguito riportata:
Visto il Regolamento Regionale 27 dicembre 2012, n. 34: "Modifiche al Regolamento recante Disposizioni concernenti le procedure e i requisiti previsti per l'accreditamento dei servizi al lavoro di cui alla Legge regionale 29 settembre 2011, n. 25";

Dato atto che:

- con Regolamento regionale n. 34 del 27/12/2012, pubblicato in BURP n. 188 *suppl* del 28/12/2012, sono state approvate le "Disposizioni concernenti le procedure e i requisiti per l'accreditamento dei servizi al lavoro" di cui alla Legge regionale 29 settembre 2011, n. 25.;
- con Atto Dirigenziale n. 1367 del 20.07.2015, è stato approvato l'Avviso pubblico per la presentazione delle istanze di candidatura finalizzate all'accreditamento degli operatori legittimati all'erogazione dei servizi al lavoro,
- con determinazione dirigenziale n. 1458 del 07.08.2015, sono state approvate le *Linee Guida per l'accreditamento degli operatori legittimati all'erogazione dei servizi lavoro*;
- con determina dirigenziale n. 147 del 26.04.2016, che ha rettificato la Determina Dirigenziale n.59 del 04.03.2016, il Dirigente della Sezione ha provveduto alla costituzione del Nucleo di valutazione la cui composizione è stata successivamente modificata con determinazione dirigenziale n. 412 del 20.04.2017;
- l'art. 5 della L.R. n. 25 del 29 settembre 2011 e l'art. 10 del Regolamento regionale n. 34 del 27/12/2012 prevedono l'istituzione presso la competente Sezione Promozione e Tutela del Lavoro, dell'Albo regionale dei soggetti accreditati per lo svolgimento dei servizi al lavoro;
- con Determina Dirigenziale n. 270 del 13.07.2016, è stato istituito l'Albo regionale dei soggetti accreditati per lo svolgimento dei servizi al lavoro;
- con Determina Dirigenziale n.490 del 9 maggio 2017 è stato sostituito il responsabile del procedimento

precedentemente individuato nell'Avviso in parola approvato con Determina Dirigenziale n. 1367 del 20 luglio 2015.

- con Determina Dirigenziale n. 1617 del 26 ottobre 2017 sono state emanate disposizioni attuative all'Avviso pubblico per la presentazione delle istanze di candidatura finalizzate all'accreditamento degli Operatori legittimati all'erogazione dei servizi al lavoro approvato con A.D. n.1367 del 20.07.2015.

Considerato che:

- Con atto dirigenziale n. 168 del 13.04.2018 è stata state accreditata la sede di **Bitonto (Ba**) **via SP 88 Km 0,700** per i servizi di "**Base**" e i servizi specialistici "**Donne**"e "**Migranti"** dell'organismo **Gesfor S.R.L.**
- Con Pec assunta al protocollo della Sezione n. 1754 del 11.02.20 l'organismo ha richiesto la sostituzione della risorsa S.A. autorizzata per le funzioni di "Addetto all'Accogliena" con la risorsa O. A. A.
- il Nucleo di Valutazione riunitosi in data 23 aprile 2020 (*cfr*. verbale n.113/20), ha concluso positivamente la valutazione

  Tutto ciò premesso e considerato, con il presente atto si autorizza la risorsa O.A.A. in sostituzione della risorsa S.A. per le funzioni di "Addetto all'Accoglienza"

VERIFICA AI SENSI DEL DLGs 196/03
Garanzie alla riservatezza

La pubblicazione dell'atto all'albo, salve le garanzie previste dalla legge 241/90 in tema di accesso ai documenti amministrativi, avviene nel rispetto della tutela alla riservatezza dei cittadini, secondo quanto disposto dal Dlgs 196/03 in materia di protezione dei dati personali, nonché dal vigente regolamento regionale n.5/2006 per il trattamento dei dati sensibili e giudiziari.
Ai fini della pubblicità legale, l'atto destinato alla pubblicazione è redatto in modo da evitare la diffusione di dati personali identificativi non necessari ovvero il riferimento a dati sensibili; qualora tali dati fossero indispensabili per l'adozione dell'atto, essi sono trasferiti in documenti separati, esplicitamente richiamati.

ADEMPIMENTI CONTABILI AI SENSI DELLA L.R. n.28/2001

il presente provvedimento non comporta alcun mutamento qualitativo e quantitativo di entrata o di spesa né a carico del bilancio regionale né a carico degli Enti per i cui debiti i creditori potrebbero rivalersi sulla Regione

DETERMINA

- di prendere atto di quanto in premessa, che qui si intende integralmente riportato;
- si autorizza la risorsa O.A.A. in sostituzione della risorsa S.A. per le funzioni di "Addetto all'Accoglienza" nella sede di **Bitonto (Ba**) **via SP 88 Km 0,700** della Gesfor S.R.L:

Il provvedimento viene redatto in forma integrale nel rispetto della tutela alla riservatezza dei cittadini, secondo quanto disposto dal Dlgs 196/03 in materia di protezione dei dati personali e ss. mm. e ii.

Il presente provvedimento:

a) è immediatamente esecutivo
b) sarà pubblicato all'albo *on line* nelle pagine del sito *www.regione.puglia.it;*

c) sarà pubblicato nel Bollettino Ufficiale della Regione Puglia;
d) sarà trasmesso in copia conforme all'originale alla Segreteria della Giunta Regionale;
e) sarà disponibile nel sito www.sistema.puglia.it nella Sezione promozione e tutela del lavoro;
f) sarà trasmesso in copia (per estratto) all'Assessore al ramo;
g) sarà notificato ai diretti interessati al relativo indirizzo pec.

Il presente atto, è composto da n. 5 facciate ed è adottato in originale

Il DIRIGENTE DI SEZIONE

dott.ssa Luisa Anna Fiore

DETERMINAZIONE DEL DIRIGENTE SEZIONE PROMOZIONE E TUTELA DEL LAVORO 24 aprile 2020, n. 638

CIG in deroga ai sensi dell'art. 22 del D.L. n. 18/2020 e dell'Accordo quadro tra Regione Puglia e Parti sociali sottoscritto in data 20 marzo 2020. Autorizzazione del trattamento per n. 778 imprese (fascicolo 326)

Il Dirigente di Sezione

- Visti gli artt.4 e 5 della L.R. n.7/97;
- Vista la Deliberazione G.R. n. 3261 del 28/7/98;
- Visti gli artt. 4 e 16 del D. Lgs. 165/01;
- Visto l'art. 32 della legge 18 giugno 2009, n. 69, che prevede l'obbligo di sostituire la pubblicazione tradizionale all'Albo ufficiale con la pubblicazione di documenti digitali sui siti informatici;
- Visto l'art. 18 del D. lgs 196/03 "Codice in materia di protezione dei dati personali" in merito ai Principi applicabili ai trattamenti effettuati dai soggetti pubblici;
- Il decreto legislativo 14 settembre 2015, n. 148;
- Il Decreto-Legge 23 febbraio 2020, n.6;
- Il Decreto del Presidente del Consiglio dei ministri 23 febbraio 2020;
- Il Decreto del Presidente del Consiglio dei ministri 1° marzo 2020;
- Il Decreto-Legge 2 marzo 2020, n.9;
- Il Decreto del Presidente del Consiglio dei ministri 8 marzo 2020;
- Il "Protocollo condiviso di regolamentazione delle misure per il contrasto e il contenimento della diffusione del virus Covid-19 negli ambienti di lavoro" sottoscritto in data 14 marzo 2020 contenente linee guida condivise tra le Parti per agevolare le imprese nell'adozione di protocolli di sicurezza anti-contagio;
- Il D.L. n. 18 del 17 marzo 2020 recante "Misure di potenziamento del Servizio sanitario nazionale e di sostegno economico per famiglie, lavoratori e imprese connesse all'emergenza epidemiologica da COVID-19";
- L'Accordo Quadro Regione Puglia per la fruizione della cassa integrazione in deroga ai sensi dell'art. 22 del D.L. n. 18 del 17/03/2020, sottoscritto tra Regione Puglia e Parti sociali in data 20 marzo 2020;
- il Messaggio Inps del 20 marzo 2020 n. 1287 contenente le prime informazioni su Cassa Integrazione Ordinaria, Assegno ordinario e Cassa integrazione in deroga;
- la Circolare INPS n. 47 del 28 marzo 2020 ad oggetto "Decreto-legge 17 marzo 2020, n. 18, relativo alle misure di potenziamento del Servizio sanitario nazionale e di sostegno economico per famiglie, lavoratori e imprese connesse all'emergenza epidemiologica da COVID-19. Norme speciali in materia di trattamento ordinario di integrazione salariale, assegno ordinario, cassa integrazione in deroga";
- il decreto interministeriale del 24 marzo 2020 del Ministero del Lavoro e delle Politiche Sociali di concerto con il Ministero dell'Economia e delle Finanze;

Sulla base dell'istruttoria espletata dalla P.O. Politiche Attive e Passive Mercato del Lavoro, Dott.ssa Angela Pallotta e confermata dal Dirigente del Servizio Politiche attive per il lavoro, dott.ssa Angela Di Domenico, dalla quale emerge quanto segue:

Premesso che:

- il D.L. n. 18 del 17 marzo 2020, nell'ambito delle misure a sostegno dell'economia per il contrasto al COVID 19 ha introdotto una serie di norme per il sostegno all'occupazione, la difesa del lavoro e del reddito destinando circa 3,3 miliardi per la cassa integrazione in deroga;
- ai sensi di quanto previsto dall'art. 22 del D.L. n. 18 del 17 marzo 2020 le Regioni "*con riferimento ai datori di lavoro del settore privato, ivi inclusi quelli agricoli, della pesca e del terzo settore compresi gli enti religiosi civilmente riconosciuti, per i quali non trovino applicazione le tutele previste dalle vigenti disposizioni in materia di sospensione o riduzione di orario, in costanza di rapporto di lavoro, possono riconoscere, in conseguenza dell'emergenza epidemiologica da COVID-19, previo accordo*

che può essere concluso anche in via telematica con le organizzazioni sindacali comparativamente più rappresentative a livello nazionale per i datori di lavoro, trattamenti di cassa integrazione salariale in deroga, per la durata della sospensione del rapporto di lavoro e comunque per un periodo non superiore a nove settimane";

- lo stesso art. 22 introduce una disciplina puntuale relativamente ai destinatari del trattamento di cassa integrazione in deroga, ai termini di durata, ai soggetti competenti al rilascio dei provvedimenti di autorizzazione e alle modalità procedurali da seguire;
- l'art.22 del D.L. 18 del 17 marzo 2020 prevede che il trattamento di cassa integrazione salariale in deroga di cui allo stesso articolo è riconosciuto nel limite massimo di 3.293,2 milioni di euro per l'anno 2020, a decorrere dal 23 febbraio 2020 e limitatamente ai dipendenti già in forza alla medesima data;
- il Decreto del Ministero del Lavoro di concerto con il Ministero dell'Economia del 24.03.2020, concernente il riparto delle risorse destinate al trattamento di CIGD, ha assegnato alla Regione Puglia una prima quota delle risorse di cui all'art. 22, comma 3 del D.L. 18/20, pari a 106.559.680,00 mln di euro;
- in data 20 marzo 2020 Regione Puglia e le Parti sociali hanno sottoscritto l'Accordo per la fruizione della cassa integrazione in deroga ai sensi dell'art. 22 del D.L. n. 18 del 17/03/2020 che definisce le modalità di intervento per l'attuazione delle previsioni dell'art. 22 del D.L. n.18/2020 in materia di cassa integrazione in deroga in conseguenza dell'emergenza epidemiologica da COVID 19;

Considerato che:

- le imprese indicate nell'allegato A, parte integrante del presente provvedimento, hanno presentato a mezzo pec le istanze di cassa interazione in deroga ai sensi del D.L. n. 18/2020, debitamente acquisite al protocollo con i numeri indicati nello stesso allegato;
- l'istruttoria sulle citate istanze di Cassa integrazione in deroga si è conclusa con esito positivo (fascicolo n. 326 del portale Sintesi);

Ritenuto, pertanto, di procedere ad autorizzare il trattamento di Cassa integrazione in deroga di cui all'articolo 22 del D.L. n. 18/2020 e all'Accordo Quadro Regione Puglia – Parti Sociali del 20 marzo 2020, in favore delle imprese di cui all'allegato A, parte integrante del presente provvedimento;

VERIFICA AI SENSI DEL D. Lgs 196/03

Garanzie alla riservatezza

La pubblicazione dell'atto all'albo, salve le garanzie previste dalla legge 241/90 in tema di accesso ai documenti amministrativi, avviene nel rispetto della tutela alla riservatezza dei cittadini, secondo quanto disposto dal Dlgs 196/03 in materia di protezione dei dati personali, nonché dal vigente regolamento regionale n.5/2006 per il trattamento dei dati sensibili e giudiziari.

Ai fini della pubblicità legale, l'atto destinato alla pubblicazione è redatto in modo da evitare la diffusione di dati personali identificativi non necessari ovvero il riferimento a dati sensibili; qualora tali dati fossero indispensabili per l'adozione dell'atto, essi sono trasferiti in documenti separati, esplicitamente richiamati.

ADEMPIMENTI CONTABILI AI SENSI DELLA D.Lgs. n.118/2011

Il presente provvedimento non comporta alcun mutamento qualitativo e quantitativo di entrata o di spesa né a carico del bilancio regionale né a carico degli Enti per i cui debiti i creditori potrebbero rivalersi sulla Regione ed è escluso ogni onere aggiuntivo rispetto a quelli già autorizzati a valere sullo stanziamento previsto dal bilancio regionale.

Ritenuto di dover provvedere in merito,

DETERMINA

Per le motivazioni esposte in premessa che costituisce parte integrante del presente provvedimento:

1. di autorizzare il trattamento di Cassa integrazione in deroga di cui all'articolo 22 del D.L. n. 18/2020 e all'Accordo Quadro Regione Puglia – Parti Sociali del 20 marzo 2020, in favore delle imprese di cui all'allegato A, parte integrante del presente provvedimento;
2. di dare atto che l'efficacia del presente provvedimento è subordinata alla verifica da parte dell'INPS, cui lo stesso sarà inviato in modalità telematica entro quarantotto ore dalla sua adozione, del rispetto dei limiti di spesa di cui al comma 3 dell'art. 22 del D.L. n. 18/2020;
3. di dare atto che avverso il presente provvedimento è ammesso ricorso con le modalità e nei tempi previsti dalla normativa vigente.

Il presente provvedimento, redatto in unico esemplare, composto da n° 28 facciate, compreso l'allegato "A":

- viene redatto in forma integrale, nel rispetto della tutela alla riservatezza dei cittadini, secondo quanto disposto dal D. lgs 196/03 in materia di protezione dei dati personali e ss. mm. e ii;
- è immediatamente esecutivo;
- sarà pubblicato, sul portale www.sistema.puglia.it;
- sarà reso disponibile nel sito ufficiale della Regione Puglia www.regione.puglia.it nella sezione "Amministrazione Trasparente";
- sarà trasmesso in copia conforme all'originale al Segretariato Generale della Giunta Regionale;
- sarà trasmesso in copia all'Assessore al Lavoro;
- sarà pubblicato sul BURP ai fini della notifica agli interessati.

Il Dirigente della Sezione Promozione e Tutela del lavoro
Dott.ssa Luisa Anna FIORE

Allegato A

ISTANZE AUTORIZZATE

N.	DATA PROT.	Prot. Istanza	Matricola INPS	Denominazione Azienda	Sede Operativa	PR	N. Lav.	Totale Ore	Data Inizio CIG	Data Fine CIG
1	21/04/2020	12381	0919814130	!CAPPERO! di F.Brescia,G. Colucci, S. Dipalma	BARLETTA	BT	2	339	11/03/2020	10/05/2020
2	22/04/2020	12536	7806350807	2 ELLE SOCIETA' A RESPONSABILITA' LIMITATA SEMPLIFICATA	MARTINA FRANCA	TA	1	270	12/03/2020	06/05/2020
3	15/04/2020	09331	0914284970	2 EMME ARREDI E NON SOLO SRL	CORATO	BA	2	324	09/03/2020	09/05/2020
4	21/04/2020	11958	0920233678	3A SELL & SERVICE S.R.L.	BARI	BA	3	1.080	16/03/2020	17/05/2020
5	15/04/2020	09544	1603901312	A.P.S. srl	BRINDISI	BR	3	900	19/03/2020	19/05/2020
6	21/04/2020	12370	7804881565	A.R. AGENZIA RAPPRESENTATI SRL	MARTINA FRANCA	TA	2	414	02/03/2020	02/05/2020
7	21/04/2020	12159	0914952220	A.R.S. INSTITUTE S.R.L	BARI	BA	5	1.125	12/03/2020	09/05/2020
8	17/04/2020	10732	1605233367	A.S. LAB SRL	BRINDISI	BR	1	135	10/03/2020	09/05/2020
9	15/04/2020	09701	0917929795	ACQUAVIVA BARTOLOMEO	ANDRIA	BT	5	1.080	12/03/2020	12/05/2020
10	16/04/2020	10199	0911621587	ACTIWEB SOCIETA' COOPERATIVA A R.L.	CASTELLANA GROTTE	BA	2	360	16/03/2020	17/05/2020
11	21/04/2020	12318	3107474510	ADRIATICAR S.R.L.	SAN SEVERO	FG	3	653	02/03/2020	02/05/2020
12	21/04/2020	12367	7805005326	AGENZIA EDITORIALE FUMAROLA S.A.S.	TARANTO	TA	2	630	23/03/2020	24/05/2020
13	22/04/2020	12851	3108021940	AGENZIA OMNIA SERVICE di Biuso e Moffa & C. SNC	TORREMAGGIORE	FG	1	216	09/03/2020	10/05/2020
14	16/04/2020	10171	3107685248	AGENZIA TOP 3 DI LONGO G. E. C. SAS	SAN GIOVANNI ROTONDO	FG	1	216	13/03/2020	07/05/2020
15	21/04/2020	12377	1604556924	AGIPCAR DI EPIFANI G. E C. SNC	SAN PANCRAZIO SALENTINO	BR	1	270	16/03/2020	16/05/2020
16	17/04/2020	10751	0907769466	AGOSTINACCHIO GIUSEPPE	ALTAMURA	BA	3	729	09/03/2020	09/05/2020
17	21/04/2020	12147	7803231802	AGRIZOO CENTER DI MICCOLI PASQUALE	CRISPIANO	TA	1	180	16/03/2020	16/05/2020
18	22/04/2020	12591	3104659080	AL CAMINETTO DI LADOGANA ANTONIETTA & SNC	CERIGNOLA	FG	5	963	09/03/2020	10/05/2020
19	14/04/2020	09146	7806139774	ALEANDRE SRL SEMPLIFICATA	TARANTO	TA	2	560	09/03/2020	10/05/2020
20	21/04/2020	12085	0915930108	ALI DEL SOCCORSO - ONLUS	CORATO	BA	2	62	26/03/2020	27/05/2020
21	16/04/2020	09891	3107428858	ALIBI BY ORAZIO SIRAGUSA SAS	SAN GIOVANNI ROTONDO	FG	5	954	13/03/2020	07/05/2020
22	21/04/2020	12405	1604619263	ALMA FASHION SAS DI MICCOLI MARZIA & C.	SAN DONACI	BR	2	252	09/03/2020	09/05/2020
23	16/04/2020	10115	4108944871	ALOHA S.A.S DI RUBERTO SANDRA & C.	ALESSANO	LE	3	918	02/03/2020	02/05/2020
24	22/04/2020	12875	4109201272	ALPHA S.R.L.	LECCE	LE	1	220	24/03/2020	24/05/2020
25	22/04/2020	12521	3105186802	AMA S.R.L.	SAN GIOVANNI ROTONDO	FG	2	315	06/04/2020	06/06/2020
26	21/04/2020	12075	1602616837	AMATI GIUSEPPE	FASANO	BR	1	144	16/03/2020	16/05/2020
27	17/04/2020	10885	0919016978	AMENDOLA NATALE	BARI	BA	1	180	09/03/2020	10/05/2020
28	23/04/2020	12997	0918689166	AMENDUNI s.a.s. di AMENDUNI LUIGI e C.	RUVO DI PUGLIA	BA	2	432	09/03/2020	10/05/2020
29	14/04/2020	09161	9136861310	AN.TE FASHION DI TEDESCO ANTONIO	BARLETTA	BT	1	80	12/03/2020	31/03/2020
30	22/04/2020	12866	1604723214	ANCONA NICOLA	FASANO	BR	1	306	09/03/2020	09/05/2020
31	21/04/2020	11974	7806902589	ANDRIANI SRL	TARANTO	TA	2	369	02/03/2020	02/05/2020
32	16/04/2020	10155	0910013747	ANNESE DONATELLA	ALBEROBELLO	BA	5	845	12/03/2020	09/05/2020
33	09/04/2020	08543	1604456510	ANONIMO DI MAZZEO MARIANNA	BRINDISI	BR	1	216	18/03/2020	19/05/2020
34	22/04/2020	12590	3107835869	ANTOLINO BARBARA	ASCOLI SATRIANO	FG	2	512	12/03/2020	13/05/2020

Allegato A

ISTANZE AUTORIZZATE

N.	DATA PROT.	Prot. Istanza	Matricola INPS	Denominazione Azienda	Sede Operativa	PR	N. Lav.	Totale Ore	Data Inizio CIG	Data Fine CIG
35	22/04/2020	12568	7805330309	ANTOMAX S.A.S. DI MIGNINI LUCA	TARANTO	TA	7	1.548	09/03/2020	10/05/2020
36	21/04/2020	12093	0917548242	ANTONACCI ALESSANDRA	BARI	BA	8	2.332	13/03/2020	14/05/2020
37	21/04/2020	12385	4110669007	ANTONAZZO STEFANO	PARABITA	LE	1	360	01/03/2020	30/04/2020
38	14/04/2020	09151	4106005491	APEM COPERTINO	COPERTINO	LE	1	189	09/03/2020	09/05/2020
39	22/03/2020	12505	0918093541	APRITI DI TROIA MASSIMILIANO	ANDRIA	BT	2	387	10/03/2020	09/05/2020
40	14/04/2020	09016	0907726230	AQUILINO SAS DI AQUILINO GIUSEPPE & C.	CASTELLANA GROTTE	BA	1	151	09/03/2020	09/05/2020
41	16/04/2020	10152	0913089707	ARBORE ANTONIETTA	GRAVINA IN PUGLIA	BA	1	180	09/03/2020	09/05/2020
42	15/04/2020	09327	0918620372	ARCHIMEDE S.R.L.	CASAMASSIMA	BA	2	630	10/03/2020	30/04/2020
43	15/04/2020	09718	0910768166	ARCOBALENO COOP ARL	ANDRIA	BT	5	810	01/04/2020	02/06/2020
44	09/04/2020	08619	3108019424	ARDO' VINCENZO PARIDE	MANFREDONIA	FG	2	260	11/03/2020	12/05/2020
45	21/04/2020	12139	4109067016	AREA SALUTE SRL	GALATINA	LE	2	648	09/03/2020	09/05/2020
46	21/04/2020	12323	4100226629	ARESTA S.N.C. DI GIULIO E ANNA ROSA ARESTA	LECCE	LE	3	648	12/03/2020	12/05/2020
47	21/04/2020	12070	0915509852	ARGENTIERO DOMENICO	ACQUAVIVA DELLE FONTI	BA	1	288	10/03/2020	11/05/2020
48	17/04/2020	10743	1604072835	ARGENTIERO LEONARDO	FRANCAVILLA FONTANA	BR	2	522	12/03/2020	13/05/2020
49	16/04/2020	10187	3107056396	ARREDAMENTI DEL RE DI LA RICCIA FRANCESCO	FOGGIA	FG	1	288	16/03/2020	16/05/2020
50	22/04/2020	12511	3105878699	ASS. CROCE AZZURRA	FOGGIA	FG	1	342	09/03/2020	09/05/2020
51	20/04/2020	11475	0918616432	ASS. PROMOZIONE SOCIALE COORDINAMENTO NAZIONALE ETS-APS	MONOPOLI	BA	1	360	09/03/2020	09/05/2020
52	21/04/2020	12301	7806280799	ASSOCIAZIONE IL GRIFONE	TARANTO	TA	3	585	16/03/2020	16/05/2020
53	23/04/2020	13002	7806795396	ASSOCIAZIONE MUSICALE ETS FRANCISCO TARREGA	TARANTO	TA	1	324	12/03/2020	12/05/2020
54	21/03/2020	12465	0919414796	ASSOCIAZIONE SPORTIVA DILETTANTISTICA SPORT SPINAZZOLA	SPINAZZOLA	BT	1	225	09/03/2020	09/05/2020
55	20/04/2020	11628	3107440779	ASSOLUTO DESIGN SRL	FOGGIA	FG	2	720	06/04/2020	07/06/2020
56	14/04/2020	09126	4108935385	ATTANASIO LUANA	SURBO	LE	1	120	12/03/2020	30/04/2020
57	21/04/2020	12253	0917201945	ATTOLICO LEONARDO & C. S.N.C.	BARI	BA	3	1.080	09/03/2020	10/05/2020
58	20/04/2020	11410	1603723819	AUTO SIMEONE SRL	CAROVIGNO	BR	3	749	12/03/2020	09/05/2020
59	14/04/2020	09159	0920420667	AUTOLAVAGGIO LA DISFIDA 2.0 DI CORCELLA MICHELE	BARLETTA	BT	1	162	19/03/2020	16/05/2020
60	09/04/2020	08502	0918854537	AVANTI S.R.L.S.	PUTIGNANO	BA	1	171	12/03/2020	09/05/2020
61	22/04/2020	12570	0915711398	AVV. PENZA PIERLUIGI	BARLETTA	BT	1	90	23/03/2020	23/05/2020
62	22/04/2020	12513	3108132668	AVV. VINELLI VALERIO ANTONIO	FOGGIA	FG	1	180	23/03/2020	24/05/2020
63	16/04/2020	10134	0920137305	AVVOCATO SALVEMINI GIOVANNI	MOLFETTA	BA	1	85	23/03/2020	24/05/2020
64	15/04/2020	09326	0914990103	AZZONE DR. GIUSEPPE	CASAMASSIMA	BA	1	360	09/03/2020	09/05/2020
65	20/04/2020	11487	3104001843	B.M.P. di BRIGLIA-MARRA-PLACENTINO & C. snc	FOGGIA	FG	2	720	09/03/2020	09/05/2020
66	31/03/2020	5182	1604324385	BACCARO MIMMO	OSTUNI	BR	4	481	12/03/2020	11/05/2020
67	15/04/2020	09673	0917798065	BACKSTAGE CAFFE' DI DEVITO PAOLO	TORITTO	BA	2	495	12/03/2020	09/05/2020
68	21/04/2020	12072	0906651272	BALDASSARRE NICOLA	MOLFETTA	BA	3	820	11/03/2020	09/05/2020

Allegato A

ISTANZE AUTORIZZATE

N.	DATA PROT.	Prot. Istanza	Matricola INPS	Denominazione Azienda	Sede Operativa	PR	N. Lav.	Totale Ore	Data Inizio CIG	Data Fine CIG
69	21/04/2020	12287	1604545913	BAR & ALL GAMES DI DI CASTRI COSIMO	FRANCAVILLA FONTANA	BR	1	360	12/03/2020	13/05/2020
70	15/04/2020	09541	1603251640	BAR BACCO DI ANCONA RAFFAELE	FASANO	BR	1	216	01/04/2020	23/05/2020
71	16/04/2020	10377	0917048999	BAR BOULEVAR	CASTELLANA GROTTE	BA	1	216	09/03/2020	10/05/2020
72	16/04/2020	10374	0909576611	BAR CARRIERI S.A.S. DI GUAGNANO & C.	CONVERSANO	BA	1	360	09/03/2020	09/05/2020
73	31/03/2020	5260	4109968117	BAR DEL MUSEO SRL	POGGIARDO	LE	2	240	01/03/2020	02/05/2020
74	14/04/2020	09128	4108210464	BAR DIALLA	PARABITA	LE	2	630	09/03/2020	09/05/2020
75	14/04/2020	09158	3107614635	BAR LA ROSA DEI VENTI di CIMINIELLO CARBONARO ANNA RITA	TRINITAPOLI	BT	2	282	16/03/2020	16/05/2020
76	21/04/2020	12131	0900224061	BAR ORIENTE DI RIGANTE G. & E. SNC	BISCEGLIE	BT	5	1.422	12/03/2020	12/05/2020
77	21/04/2020	12280	1602858073	BAR RIVIERA DI PENTASSUGLIA GIUSEPPE	FASANO	BR	1	270	09/03/2020	09/05/2020
78	16/04/2020	10157	1605045267	Bar Royal di Manigrasso Antonio	FRANCAVILLA FONTANA	BR	2	522	16/03/2020	17/05/2020
79	10/04/2020	08716	7802416071	BAR VENETO DI BRIAMONTE R. & C. SNC	TARANTO	TA	3	624	16/03/2020	16/05/2020
80	16/04/2020	10146	0917636635	BARFAMILY	SPINAZZOLA	BT	1	144	09/03/2020	09/05/2020
81	23/04/2020	13013	1602344486	BARI LUCIANO UNIPOL ASSICURAZIONI	OSTUNI	BR	1	112	18/03/2020	25/04/2020
82	21/04/2020	12082	0918058799	BARI POINT S.R.L	BARI	BA	2	279	13/03/2020	14/05/2020
83	10/04/2020	08734	0913393576	BARILE FRANCESCO	NOICATTARO	BA	2	720	23/03/2020	23/05/2020
84	17/04/2020	10733	1605332569	BARLETTA ANTONIO	OSTUNI	BR	1	136	10/03/2020	25/04/2020
85	21/04/2020	12291	0920613414	BASSO COSIMO	TRANI	BT	1	84	09/03/2020	25/04/2020
86	22/04/2020	12715	3107514524	BAZAR DELL'ARREDAMENTO DI CARELLA CONCETTA & C. SAS	FOGGIA	FG	2	360	12/03/2020	12/05/2020
87	10/04/2020	08989	0917334382	BDM DI RANIERI GIACOMO & C. S.A.S.	BARI	BA	2	432	09/03/2020	30/04/2020
88	16/04/2020	10131	0919275883	BEAUTE' S.R.L.	ALTAMURA	BA	2	432	09/03/2020	09/05/2020
89	22/04/2020	12587	3104133674	BECCIA ADRIANA	SAN SEVERO	FG	2	576	01/03/2020	02/05/2020
90	21/04/2020	12096	0908820180	BELSITO ANTONIO	BISCEGLIE	BT	1	352	01/03/2020	30/04/2020
91	10/04/2020	08732	0907601177	BENAGIANO DOTT. VINCENZO RODOLFO	GIOIA DEL COLLE	BA	3	1.080	09/03/2020	09/05/2020
92	22/04/2020	12712	4108428566	BENIGNO ANTONIO	SURBO	LE	1	180	16/03/2020	17/05/2020
93	09/04/2020	08546	0915297700	BERARDINO VINCENZO	TRANI	BT	2	585	16/03/2020	17/05/2020
94	20/04/2020	11634	4107448567	BEVILACQUA CLAUDIO	LECCE	LE	5	837	12/03/2020	13/05/2020
95	21/04/2020	12355	7802424456	BIANCHI CRISTINA	TARANTO	TA	1	216	12/03/2020	13/05/2020
96	20/04/2020	11374	4109706171	BIEMME SRL	LECCE	LE	3	580	12/03/2020	09/05/2020
97	15/04/2020	09551	3108068914	BIMBOMANIA SRL	BARLETTA	BT	2	234	09/03/2020	09/05/2020
98	28/03/2020	08552	4106472004	BIOTECGEN S.R.L.	LECCE	LE	2	90	16/03/2020	16/05/2020
99	16/04/2020	10373	0919658750	BLANCO DI PUTIGNANO GIUSEPPE ROMANO	NOCI	BA	1	270	09/03/2020	09/05/2020
100	16/04/2020	09886	0911604515	BLU FASHION SURL	BARI	BA	1	344	11/03/2020	09/05/2020
101	21/04/2020	12103	7806443442	BLUE LIFE S.A.S.	MARTINA FRANCA	TA	2	540	16/03/2020	16/05/2020
102	14/04/2020	09139	4100000000	BONNE VIE SRL	LECCE	LE	1	180	16/03/2020	16/05/2020

Allegato A

ISTANZE AUTORIZZATE

N.	DATA PROT.	Prot. Istanza	Matricola INPS	Denominazione Azienda	Sede Operativa	PR	N. Lav.	Totale Ore	Data Inizio CIG	Data Fine CIG
103	22/04/2020	12593	0918977771	BONTA' MEDITERRANEE SRL	BITRITTO	BA	3	360	16/03/2020	16/05/2020
104	22/04/2020	12517	3108016191	BRUNO RUBERT SRL SEMPLIFICATA	FOGGIA	FG	1	198	09/03/2020	09/05/2020
105	15/04/2020	09711	0919547133	BUDINA PASTICCINA DI MICCOLIS MATTEO & ARESTA GIADA	MONOPOLI	BA	1	64	09/03/2020	03/05/2020
106	15/04/2020	09536	0919109614	BUTTIGLIONE FABIO	MODUGNO	BA	1	216	10/03/2020	10/05/2020
107	16/04/2020	10133	0919683208	C & G S.R.L. SOCIO UNICO	MOLFETTA	BA	1	162	09/03/2020	09/05/2020
108	15/04/2020	09694	0913936267	C. & L. CARNI S.R.L.	LOCOROTONDO	BA	2	513	02/03/2020	03/05/2020
109	23/04/2020	13006	4106707188	C.R. GLOBAL SERVICE SRL	LEVERANO	LE	2	720	16/03/2020	16/05/2020
110	16/04/2020	10122	1603429142	CAFE' CHANTAL DI PEDIO LUIGI	MESAGNE	BR	1	106	11/03/2020	09/05/2020
111	22/04/2020	12710	4106610402	CAFE' DE CUBA DI ASTORE ANDREA	CASARANO	LE	1	346	11/03/2020	10/05/2020
112	20/04/2020	11456	4109992857	CAFE' MON AMOUR S.A.S. DI NATALE ALBERTO & C.	GALATINA	LE	3	1.080	09/03/2020	09/05/2020
113	21/04/2020	12390	4104410288	CAFFE' DELL'ARCO DI NUZZO ANTONIO	CORIGLIANO D'OTRANTO	LE	1	180	12/03/2020	13/05/2020
114	14/04/2020	09310	4109014485	CAFFE' DIAZ DI QUARTA CRISTIANO E PALADINI MARCO SNC	CARMIANO	LE	1	144	02/03/2020	03/05/2020
115	10/04/2020	08708	0918656638	CAFFE' EVOLUTION SRLS	BARI	BA	1	30	09/03/2020	09/05/2020
116	23/04/2020	13000	0912661289	CAFFE' ITALIANO di SUSCA LEONARDO	MOLA DI BARI	BA	2	432	09/03/2020	09/05/2020
117	15/04/2020	09335	0918582287	CAFFE'500 DI MASCIAVE' ALESSANDRO	CORATO	BA	3	540	09/03/2020	09/05/2020
118	21/04/2020	12273	0910105372	CALDERARO VITO PASQUALE	POLIGNANO A MARE	BA	3	675	09/03/2020	09/05/2020
119	09/04/2020	08553	4109121264	CALO' GROUP SRL	GALLIPOLI	LE	3	960	09/03/2020	02/05/2020
120	22/04/2020	12859	7806371910	CALOSALVATORESRLS	AVETRANA	TA	2	314	16/03/2020	16/05/2020
121	21/04/2020	12133	1604365894	CAMPANA MARIA	MESAGNE	BR	1	120	16/03/2020	25/04/2020
122	16/04/2020	10167	4110548388	CANNETO ROBERTO	ALEZIO	LE	3	478	09/03/2020	18/04/2020
123	09/04/2020	08517	4108253690	CAPOCCIA COSIMO	LECCE	LE	1	180	16/03/2020	16/05/2020
124	22/04/2020	12559	1604784422	CAPODIECI AMERICA	ORIA	BR	1	270	12/03/2020	13/05/2020
125	22/04/2020	12873	7805958846	CAPONERO & C SAS DI CAPONERO ANTONIO E NICOLA	TARANTO	TA	3	555	02/03/2020	03/05/2020
126	23/04/2020	12998	0909674409	CAPORASO MARIA CLAUDIA	ALBEROBELLO	BA	1	360	11/03/2020	12/05/2020
127	16/04/2020	09883	0917818471	CAPRICCI D'ORIENTE DI ZUO LIXIAN	CASAMASSIMA	BA	4	657	09/03/2020	09/05/2020
128	17/04/2020	10724	0914846057	CAPURSO FRANCESCA ANNA	MOLFETTA	BA	6	1.504	02/03/2020	02/05/2020
129	16/04/2020	10117	4107249456	CAPUTO ARREDAMENTI DI CAPUTO GIULIO	NARDO'	LE	3	585	09/03/2020	10/05/2020
130	16/04/2020	10137	0904077575	CAPUTO VIAGGI DI CAPUTO ANTONIO	MOLFETTA	BA	3	776	16/03/2020	17/05/2020
131	16/04/2020	10124	1603041720	CARACUTA IVAN	TORCHIAROLO	BR	6	861	16/03/2020	16/05/2020
132	16/04/2020	10445	7803921275	CARAMIA VITO	MARTINA FRANCA	TA	1	180	16/03/2020	16/05/2020
133	16/04/2020	10193	0914945552	CARBONARA GIUSEPPE PIETRO	PUTIGNANO	BA	4	1.197	16/03/2020	16/05/2020
134	14/04/2020	09009	0917127199	CARBUR DRINK SHOP DI BLONDA DONATO & C. SAS	BARI	BA	1	270	19/03/2020	20/05/2020
135	14/04/2020	09167	0916944241	CARBUR DRINK SHOP DI BLONDA DONATO & C. SAS	BARI	BA	2	360	19/03/2020	20/05/2020
136	22/04/2020	12512	1602445800	CARELLA ANTONELLA	MESAGNE	BR	1	189	18/03/2020	19/05/2020

Allegato A

ISTANZE AUTORIZZATE

N.	DATA PROT.	Prot. Istanza	Matricola INPS	Denominazione Azienda	Sede Operativa	PR	N. Lav.	Totale Ore	Data Inizio CIG	Data Fine CIG
137	21/04/2020	12150	7805724287	CARELLI ANTONIO	MARTINA FRANCA	TA	1	180	23/03/2020	23/05/2020
138	22/04/2020	12573	0920441275	CARLONE DORIANNA	SPINAZZOLA	BT	1	54	09/03/2020	09/05/2020
139	10/04/2020	08709	0917883529	CAROLI ANTONIO	NOCI	BA	2	396	16/03/2020	16/05/2020
140	16/04/2020	10162	4110498676	CARRISIDANIELE	LECCE	LE	1	108	16/03/2020	17/05/2020
141	21/04/2020	12126	4110138842	CARUSILLO SAVERIO MARIO	LECCE	LE	1	360	09/03/2020	09/05/2020
142	21/04/2020	12111	7805448097	casa dello scaffale	TARANTO	TA	5	1.269	16/03/2020	16/05/2020
143	21/04/2020	12336	0911988684	CASAMASSIMA DOTT. SALVATORE	ANDRIA	BT	1	252	23/03/2020	22/05/2020
144	21/04/2020	12124	4105469375	CASAVOLA S.R.L.	LECCE	LE	3	990	03/03/2020	04/05/2020
145	16/04/2020	10166	4105201076	CASCIARO FRANCESCO	ALESSANO	LE	3	846	16/03/2020	16/05/2020
146	21/04/2020	12076	3107501896	CASERTA MICHELE	TORREMAGGIORE	FG	1	10	09/03/2020	09/05/2020
147	22/04/2020	12569	0916180326	CASINO' ROYALE S.R.L.	BARLETTA	BT	2	450	01/03/2020	02/05/2020
148	21/04/2020	12238	7803254238	CASTELLANA FRANCESCO	MARTINA FRANCA	TA	4	1.089	23/03/2020	24/05/2020
149	16/04/2020	10161	4108958812	CASTELLAUTO SRL	COPERTINO	LE	3	522	16/03/2020	16/05/2020
150	21/04/2020	12057	7803817729	CASTELLI NICOLA	STATTE	TA	2	630	02/03/2020	02/05/2020
151	21/04/2020	11946	0914809386	CASTRONUOVO GIOVANNI	BITETTO	BA	1	0	01/03/2020	30/04/2020
152	16/04/2020	10176	4109868107	CBP SERVIZI SOCIETA' COOPERATIVA	ALESSANO	LE	2	360	01/03/2020	02/05/2020
153	21/04/2020	12344	1605326003	CELLUCIANOMANIA S.R.L.	OSTUNI	BR	3	576	09/03/2020	09/05/2020
154	14/04/2020	09001	0918676135	CENTOMANI VITO	MONOPOLI	BA	1	134	16/03/2020	30/04/2020
155	21/04/2020	12058	0917659566	CENTRO DENTALE S.A.S. di BREGLIA NICOLA & C.	GIOVINAZZO	BA	2	315	12/03/2020	10/05/2020
156	22/04/2020	12719	3106666053	CENTRO DENTALE SPECIALISTICO SOCIETA' COOPERATIVA	SAN SEVERO	FG	1	72	01/04/2020	30/04/2020
157	16/04/2020	10121	0913236095	CENTRO DI FISIOT. S.PIETRO DI MONTERISI SEBASTIANO	ANDRIA	BT	3	880	12/03/2020	13/05/2020
158	23/04/2020	13008	0917950203	CENTRO DI FISIOTERAPIA PARADISO S.A.S.	ANDRIA	BT	5	1.404	10/03/2020	09/05/2020
159	20/04/2020	11404	4103451099	CENTRO DIFFUSIONE EDIZIONI S.R.L.	LECCE	LE	1	135	02/03/2020	02/05/2020
160	15/04/2020	09680	3106686257	CENTRO ESTETICO LA PERLA NERA di Borgia Francesca	FOGGIA	FG	2	378	16/03/2020	16/05/2020
161	20/04/2020	11404	3104777577	CENTRO FERRAMENTA LUIGIOTTO	MATTINATA	FG	1	60	16/03/2020	31/03/2020
162	20/04/2020	11626	3107716160	CENTRO GIOCHI BEVERE SRLS	APRICENA	FG	2	450	09/03/2020	09/05/2020
163	22/04/2020	12535	7806584062	CENTRO GOMME SRLS	TARANTO	TA	4	720	12/03/2020	12/05/2020
164	21/04/2020	11964	4110359773	CENTRO MEDICO SAN SEBASTIANO S.R.L.	RACALE	LE	5	941	13/03/2020	14/05/2020
165	16/04/2020	10350	0914590860	CENTRO PRATICHE di TRIGGIANI FRANCESCO	BARI	BA	1	360	16/03/2020	16/05/2020
166	17/04/2020	10894	4110073886	CERVELLINO DOTT. ROBERTO	MINERVINO DI LECCE	LE	2	24	12/03/2020	10/05/2020
167	17/04/2020	10725	0918103451	CERVONE FRANCESCO	GIOVINAZZO	BA	1	360	09/03/2020	09/05/2020
168	22/04/2020	12514	3107873247	CHAPEAU DI PALMIERI GIOVANNI	CARPINO	FG	1	216	10/03/2020	11/05/2020
169	22/04/2020	12526	7806477687	CHIARELLI LUCA	MARTINA FRANCA	TA	2	297	12/03/2020	06/05/2020
170	15/04/2020	09689	1603683209	CHIESE CATALDO	SAN MICHELE SALENTINO	BR	4	378	02/03/2020	03/05/2020

Allegato A

ISTANZE AUTORIZZATE

N.	DATA PROT.	Prot. Istanza	Matricola INPS	Denominazione Azienda	Sede Operativa	PR	N. Lav.	Totale Ore	Data Inizio CIG	Data Fine CIG
171	10/04/2020	08739	4107881430	CHILLA ELENA	CURSI	LE	1	320	12/03/2020	30/04/2020
172	20/04/2020	11473	1604231447	CHIRICO PARIDE	CEGLIE MESSAPICA	BR	1	180	15/03/2020	16/05/2020
173	14/04/2020	09104	4100000000	CICCARESE VITTORIO	LECCE	LE	2	360	16/03/2020	16/05/2020
174	16/04/2020	10127	3107098512	CIFALDI ANTONIETTA	CERIGNOLA	FG	2	252	02/03/2020	02/05/2020
175	22/04/2020	12869	0917337019	CIFALI VIAGGI E CLID SRL	BARI	BA	6	1.629	01/03/2020	02/05/2020
176	14/04/2020	09109	1603663702	CIRACI ARTURO	SAN MICHELE SALENTINO	BR	3	792	08/03/2020	09/05/2020
177	21/04/2020	12141	4100872149	CIRCOLO TENNIS GALATINA	GALATINA	LE	1	360	23/03/2020	23/05/2020
178	21/04/2020	12297	7806552443	CLICKOM SRL INNOVATIVA	TARANTO	TA	4	1.134	06/04/2020	07/06/2020
179	22/04/2020	12500	0920319747	COGNETTI RICCARDO	CORATO	BA	1	144	11/03/2020	10/05/2020
180	21/04/2020	12375	7805399092	COIZ SRL	TARANTO	TA	1	360	23/03/2020	23/05/2020
181	21/04/2020	11973	4110402718	COLAPIETRO GIUSEPPE	COPERTINO	LE	1	346	12/03/2020	09/05/2020
182	14/04/2020	09144	1602090411	COLAZZO DOTT. SALVATORE ROBERTO	LATIANO	BR	4	1.242	27/03/2020	23/05/2020
183	17/04/2020	10888	0913596021	COLOTTA PAOLA	ALBEROBELLO	BA	6	930	12/03/2020	13/05/2020
184	17/04/2020	10889	4110765370	COLUCCIA SRLS	CAVALLINO	LE	1	24	12/03/2020	30/04/2020
185	21/04/2020	12308	7806537592	COMPACTFIN SOLUZIONI FINANZIARIE SRLS	TARANTO	TA	3	693	09/03/2020	10/05/2020
186	22/04/2020	12503	0915238512	CONFALONE DI ZINNI IVAN E C. SAS	ANDRIA	BT	1	216	11/03/2020	09/05/2020
187	14/04/2020	09007	0920654822	CONFEDERAZIONE ITALIANA LAVORATORI SEDE TERRITORIALE	GRAVINA IN PUGLIA	BA	1	113	12/03/2020	13/05/2020
188	21/04/2020	11953	0918951315	CONSERVA EMANUELE	LOCOROTONDO	BA	1	221	09/03/2020	09/05/2020
189	16/04/2020	10156	0917963739	CONSORZIO IDRIA S.C.R.L.	BARI	BA	7	1.530	09/03/2020	09/05/2020
190	21/04/2020	12320	3104427845	CONSORZIO OPUS SOC COOP SOC	FOGGIA	FG	2	486	09/03/2020	09/05/2020
191	14/04/2020	09153	4103186315	CONSORZIO SERVIZI ARTIGIANATO E PICCOLE INDUSTRIE	CAVALLINO	LE	5	1.440	09/03/2020	09/05/2020
192	22/04/2020	12540	4110733953	CONSULTING12 SRL	TAURISANO	LE	1	315	16/03/2020	16/05/2020
193	21/04/2020	12241	4109286422	COOKIES SAS DI BELLISARIO GIOVANNI	LECCE	LE	1	306	09/03/2020	10/05/2020
194	14/04/2020	09165	0910227506	COOP. LILITH ARL	BARLETTA	BT	5	866	10/03/2020	11/05/2020
195	21/04/2020	12341	0918542980	COOPERATIVA L'ARCOBALENO	BARLETTA	BT	2	432	12/03/2020	09/05/2020
196	21/04/2020	12289	1603691583	CORCIULO GIOVANNI	BRINDISI	BR	2	378	23/03/2020	23/05/2020
197	21/04/2020	11949	1600649262	CORCIULO VALERIO	BRINDISI	BR	1	360	23/03/2020	23/05/2020
198	15/04/2020	09677	0917454394	CORTEZ SRL UNIPERSONALE	BISCEGLIE	BT	3	78	09/03/2020	09/05/2020
199	21/04/2020	11975	7805615589	COSI ANGELO	TARANTO	TA	4	810	16/03/2020	16/05/2020
200	21/04/2020	11976	1602592481	COSI di COSI COSIMO & C. s.a.s.	SAN VITO DEI NORMANNI	BR	3	792	16/03/2020	16/05/2020
201	17/04/2020	10875	1604342165	COSMOPOLITAN CAFE' DI FUMAROLA LEONARDO	VILLA CASTELLI	BR	1	162	09/03/2020	08/05/2020
202	16/04/2020	10182	1605274179	COSTANTINO LUCIA	CISTERNINO	BR	2	344	09/03/2020	10/05/2020
203	16/04/2020	10368	4110823568	COSTRUZIONI E SERVIZI SOCIETA' COOPERATIVA	GALATONE	LE	1	156	12/03/2020	09/05/2020
204	17/04/2020	10896	0909748850	COTTINO GIULIO	TRANI	BT	1	216	11/03/2020	09/05/2020

Allegato A

ISTANZE AUTORIZZATE

N.	DATA PROT.	Prot. Istanza	Matricola INPS	Denominazione Azienda	Sede Operativa	PR	N. Lav.	Totale Ore	Data Inizio CIG	Data Fine CIG
205	15/04/2020	09325	0920409756	CRESCENT NAIL DI NIGLIO MIRIAM	MONOPOLI	BA	1	225	10/03/2020	10/05/2020
206	15/04/2020	09329	0920344598	CRESCENT NAIL DI NIGLIO MIRIAM	MONOPOLI	BA	2	360	10/03/2020	10/05/2020
207	14/04/2020	09168	3107586046	CROMIE SRL	SAN FERDINANDO DI PUGLIA	BT	5	720	25/03/2020	23/05/2020
208	21/04/2020	12281	0908307805	CUOR DI PUGLIA DI DE CARLO A.&.C. S.n.c.	ALBEROBELLO	BA	1	216	09/03/2020	10/05/2020
209	21/04/2020	11980	1602527636	CUSTODERO FRANCESCO	FASANO	BR	1	360	11/03/2020	11/05/2020
210	14/04/2020	09110	7806801165	CVB SRLS	LATERZA	TA	1	168	11/03/2020	30/04/2020
211	16/04/2020	09759	3104565334	D & D S.R.L.	PESCHICI	FG	5	1.276	09/03/2020	10/05/2020
212	14/04/2020	09013	0915888274	D.F.V. - DIFINO S.R.L.	BARI	BA	3	496	13/03/2020	09/05/2020
213	21/04/2020	12108	7805020570	daddario.biz SRL	TARANTO	TA	3	495	16/03/2020	16/05/2020
214	22/04/2020	12576	0908244869	DAGNELLO & ASSOCIATI	BARLETTA	BT	2	531	30/03/2020	30/05/2020
215	21/04/2020	12066	3105917996	DAMA di Vainella Anna Maria & C. S.A.S.	TORREMAGGIORE	FG	3	648	09/03/2020	09/05/2020
216	22/04/2020	12501	0918506229	DAMA S.R.L.	BARLETTA	BT	3	408	09/03/2020	09/05/2020
217	22/04/2020	12575	0905426501	D'AMBROSIO FRANCESCO	SPINAZZOLA	BT	2	432	05/03/2020	02/05/2020
218	22/04/2020	12717	1602190128	D'AMONE GIUSEPPE	FRANCAVILLA FONTANA	BR	1	180	01/03/2020	02/05/2020
219	21/04/2020	11978	3104839705	DAMONE LUIGI VALENTINO	SAN SEVERO	FG	2	405	23/03/2020	23/05/2020
220	09/04/2020	08508	0900405998	D'AVANZO P.LE SAS	ANDRIA	BT	1	360	01/04/2020	02/06/2020
221	21/04/2020	12146	7802915718	DE BARTOLOMEO FRANCESCO	TARANTO	TA	2	540	09/03/2020	09/05/2020
222	16/04/2020	10123	1604646731	DE BLASI TOMMASO	BRINDISI	BR	1	351	12/03/2020	10/05/2020
223	16/04/2020	10188	3106596046	DE BONIS GROUP S.R.L.	SAN GIOVANNI ROTONDO	FG	2	540	09/03/2020	10/05/2020
224	21/04/2020	12396	4109904272	DE LORENZIS MARIA CRISTINA	GALATINA	LE	1	162	09/03/2020	09/05/2020
225	21/04/2020	12393	4106312098	DE LUCA FABIO	LECCE	LE	2	180	23/03/2020	23/05/2020
226	21/04/2020	12329	4105194893	DE MATTEIS ORONZO	LECCE	LE	5	1.238	12/03/2020	13/05/2020
227	21/04/2020	12388	4110681827	DE MICHELI GABRIELLA	CASARANO	LE	1	54	23/03/2020	23/05/2020
228	21/04/2020	12286	1605319133	DE RINALDIS STEFANIA	TORCHIAROLO	BR	1	72	09/03/2020	09/05/2020
229	21/04/2020	12407	0914188900	DE RUVO ELISABETTA	MOLFETTA	BA	3	540	09/03/2020	09/05/2020
230	21/04/2020	12078	0912641388	DE TULLIO*DOMENICO	BARI	BA	4	386	12/03/2020	09/05/2020
231	22/04/2020	12564	7802482230	DEDOLA MASSIMO	TARANTO	TA	2	492	11/03/2020	09/05/2020
232	20/04/2020	11408	7804112508	DEL GAUDIO SNC	TARANTO	TA	1	153	23/03/2020	24/05/2020
233	14/04/2020	09012	0916026875	D'ELIA LUCIA	MONOPOLI	BA	2	396	12/03/2020	12/05/2020
234	14/04/2020	09121	7803582049	D'ELIA ROBERTO	VEGLIE	LE	4	942	30/03/2020	30/05/2020
235	03/04/2020	0006742	4108416141	DENTAL CENTER SRL	GUAGNANO	LE	2	3.384	12/03/2020	13/05/2020
236	22/04/2020	12852	0915262656	DEPASQUALEMARCO	BISCEGLIE	BT	2	234	09/03/2020	09/05/2020
237	10/04/2020	08740	4110256339	DEPUR SRLS	LEVERANO	LE	1	360	30/03/2020	30/05/2020
238	21/04/2020	11954	0914260332	DI BARI SANTINA	BARI	BA	1	162	09/03/2020	10/05/2020

Allegato A

ISTANZE AUTORIZZATE

N.	DATA PROT.	Prot. Istanza	Matricola INPS	Denominazione Azienda	Sede Operativa	PR	N. Lav.	Totale Ore	Data Inizio CIG	Data Fine CIG
239	21/04/2020	11959	0909517726	DI BITONTO SAS	BISCEGLIE	BT	4	450	09/03/2020	09/05/2020
240	20/04/2020	11399	0917538645	DI DIO S.R.L. A CAPITALE RIDOTTO	MODUGNO	BA	1	180	09/03/2020	09/05/2020
241	14/04/2020	09142	1603778763	DI GENNARO GIACOMO	BRINDISI	BR	2	468	16/03/2020	16/05/2020
242	21/04/2020	12294	7804396869	DI PIERRI ANTONIO	TARANTO	TA	2	567	16/03/2020	17/05/2020
243	17/04/2020	10882	0910027081	DIBAR S.R.L.	BARI	BA	4	810	09/03/2020	10/05/2020
244	21/04/2020	12251	0920625930	DIEMMESTUDIO S.R.L.	CELLAMARE	BA	1	221	11/03/2020	09/05/2020
245	15/04/2020	09698	7806041684	DIESSEEMME MICCOLI SRL	GROTTAGLIE	TA	2	126	12/03/2020	13/05/2020
246	22/04/2020	12856	1604916960	DITANO NICOLA	FASANO	BR	5	846	09/03/2020	09/05/2020
247	21/04/2020	12325	4105693237	DIVING & SERVICE DI MAFFEZZONI SIMONETTA	MORCIANO DI LEUCA	LE	1	360	09/03/2020	09/05/2020
248	21/04/2020	11951	1605147994	DNTSVT79A24F152E	MESAGNE	BR	3	662	11/03/2020	09/05/2020
249	14/04/2020	09147	7806631340	DO.BAR.S.R.L.S.	TARANTO	TA	5	900	09/03/2020	10/05/2020
250	20/04/2020	11463	1604370148	DOLCE CAFE' DI VITALE ANNA	BRINDISI	BR	1	162	12/03/2020	13/05/2020
251	14/04/2020	09134	4107767781	DOLCE RELAX DI QUARTA ANTONIO	CARMIANO	LE	1	360	02/03/2020	03/05/2020
252	15/04/2020	09717	0919840193	DOLCI INCONTRI SAS DI PORRO FRANCESCO & C	ANDRIA	BT	1	108	09/03/2020	10/05/2020
253	10/04/2020	08714	7806578506	DOMA SRL	TARANTO	TA	2	86	16/03/2020	16/05/2020
254	21/04/2020	12288	1605282857	DOPPIOZER"00" SRLS UNIPERSONALE	BRINDISI	BR	2	270	12/03/2020	10/05/2020
255	20/04/2020	11397	0917724220	DORONZO SAVINO ALESSANDRO	BARLETTA	BT	1	140	16/03/2020	02/05/2020
256	21/04/2020	12265	0920648467	Dott.Rag.PAGLIARULO PIETRO	MONOPOLI	BA	1	360	16/03/2020	16/05/2020
257	14/04/2020	09163	0918036070	DPF MARMI GROUP SRL	TRANI	BT	1	99	12/03/2020	13/05/2020
258	15/04/2020	09712	0920192553	DRAGONE GIUSEPPE	PUTIGNANO	BA	1	162	09/03/2020	09/05/2020
259	22/04/2020	12871	3107880117	DRAGUT S.R.L.S	VIESTE	FG	1	144	09/03/2020	10/05/2020
260	23/04/2020	12999	0920135587	DREAM DI SCARIMBOLO DANIELA & CO. S.A.S.	TRIGGIANO	BA	1	180	09/03/2020	09/05/2020
261	21/04/2020	12241	4108979723	EDIL ARCUTI DI ARCUTI BIAGIO	ARADEO	LE	1	360	23/03/2020	23/05/2020
262	21/04/2020	12259	0914961211	EDIL TODISCO DI GIUSEPPE E GIOVANNI TODISCO SNC	MONOPOLI	BA	1	60	23/03/2020	11/04/2020
263	22/04/2020	12584	3107599875	EDWARD S.A.S. DI MODUGNO M. & CAROVILLA M. & C.	SAN SEVERO	FG	5	438	09/03/2020	09/05/2020
264	15/04/2020	09336	0918136787	EFCOMPANY SRL	CASAMASSIMA	BA	5	1.485	11/03/2020	12/05/2020
265	14/04/2020	09135	3108156903	EGO LUXURY SRLS	CERIGNOLA	FG	2	216	02/03/2020	02/05/2020
266	10/04/2020	08813	4109857499	ELA SHOES SRLE	CARMIANO	LE	2	297	10/03/2020	09/05/2020
267	21/04/2020	12305	7806840159	ELISIR CAFE' S.R.L.S.	GINOSA	TA	2	576	12/03/2020	13/05/2020
268	16/04/2020	10378	0915102246	ELLE EMME S.R.L.	MODUGNO	BA	2	270	16/03/2020	16/05/2020
269	22/04/2020	12588	3108004473	EMMEBI SOCIETA' COOPERATIVA	ASCOLI SATRIANO	FG	4	941	12/03/2020	13/05/2020
270	21/04/2020	12307	7803963390	EMMESSE S.R.L.	TARANTO	TA	1	292	01/03/2020	01/05/2020
271	21/04/2020	12315	3107849002	ENRICO FOLLIERI & ASSOCIATI STUDIO LEGALE	LUCERA	FG	2	540	23/03/2020	23/05/2020
272	21/04/2020	12161	0919424797	EPICA SAS DI CASTIGLIA GIOVANNI & C,	CORATO	BA	1	127	09/03/2020	09/05/2020

Allegato A

ISTANZE AUTORIZZATE

N.	DATA PROT.	Prot. Istanza	Matricola INPS	Denominazione Azienda	Sede Operativa	PR	N. Lav.	Totale Ore	Data Inizio CIG	Data Fine CIG
273	21/04/2020	12264	0909460347	ERBORISTERIA INTERNAZIONALE S.A.S.	BARI	BA	1	176	10/03/2020	09/05/2020
274	17/04/2020	10745	3104483104	ERCOLINO ANTONIO	SAN GIOVANNI ROTONDO	FG	1	24	02/03/2020	02/05/2020
275	16/04/2020	10184	1604395594	ERRICO ANGELO	OSTUNI	BR	2	288	10/03/2020	25/04/2020
276	21/04/2020	11985	4107164993	EURO SERVICE SRL	GAGLIANO DEL CAPO	LE	9	1.316	06/03/2020	04/04/2020
277	07/04/2020	7439	4106543425	EUROAUTO SRL	MATINO	LE	3	540	01/03/2020	30/04/2020
278	20/04/2020	11623	0914841603	EXODUS DI BATTISTA MARYSA	BITRITTO	BA	2	630	11/03/2020	13/05/2020
279	17/04/2020	10726	0919736142	EYN S.R.L.S.	GRAVINA IN PUGLIA	BA	7	999	12/03/2020	14/05/2020
280	17/04/2020	10746	3107067903	F.A.D. SOCIETA' COOPERATIVA	FOGGIA	FG	2	720	12/03/2020	13/05/2020
281	01/04/2020	5924	0914619266	F.D.V. OREFICERIE 1999 SRL UNIPERSONALE	MOLFETTA	BA	1	198	09/03/2020	10/05/2020
282	22/04/2020	12579	7805850250	F.M. METALFER S.R.L.	CAROSINO	TA	1	216	12/03/2020	13/05/2020
283	10/04/2020	08727	0917483589	FA. MI. SRL	BARI	BA	1	216	09/03/2020	09/05/2020
284	21/04/2020	12102	7806707014	FABBIANO SRLS	TARANTO	TA	1	216	16/03/2020	16/05/2020
285	20/04/2020	11494	3104507055	FABIANO ANNA	FOGGIA	FG	1	162	11/03/2020	12/05/2020
286	21/04/2020	12147	4107776176	FANI S.A.S. DI FRIVOLI ANNA MARIA & C.	SALVE	LE	1	81	02/03/2020	02/05/2020
287	14/04/2020	09160	0920080320	FARANO MARIA ANTONIETTA	BARLETTA	BT	2	231	09/03/2020	09/05/2020
288	21/04/2020	12332	0915021824	FASANELLA MICHELE	ANDRIA	BT	1	360	12/03/2020	12/05/2020
289	21/04/2020	12383	0919319837	FASANO ANTONIO	MINERVINO MURGE	BT	2	162	09/03/2020	09/05/2020
290	22/04/2020	12551	0917008692	FASANO RAFFAELE	MINERVINO MURGE	BT	5	684	09/03/2020	09/05/2020
291	21/04/2020	12071	1602651881	FASANO VITA	CAROVIGNO	BR	1	162	12/03/2020	13/05/2020
292	21/04/2020	12313	3103948907	FATIGATO PASQUALE	FOGGIA	FG	2	288	01/03/2020	03/05/2020
293	15/04/2020	09539	0919821000	FCD SRLS	VALENZANO	BA	2	342	02/03/2020	03/05/2020
294	15/04/2020	09334	0919455205	FD SRL	BARI	BA	27	4.800	09/03/2020	09/05/2020
295	10/04/2020	08993	3108236618	FEDERICO II ? SOCIETA? COOPERATIVA	MANFREDONIA	FG	4	756	12/03/2020	11/05/2020
296	21/04/2020	12293	7802863783	FELLA ANTONIO	SAN GIORGIO IONICO	TA	3	567	11/03/2020	12/05/2020
297	21/04/2020	12274	0918695228	FEPA SRL	CONVERSANO	BA	2	405	02/03/2020	03/05/2020
298	22/04/2020	12858	0918663902	FERRANTE LEONARDO	BISCEGLIE	BT	1	180	09/03/2020	09/05/2020
299	16/04/2020	10194	0917184862	FERRULLI MATERIALI EDILI SRL	ALTAMURA	BA	3	1.080	09/03/2020	09/05/2020
300	21/04/2020	11942	0917210532	FG FOAM s.r.l.	ALTAMURA	BA	2	630	09/03/2020	09/05/2020
301	10/04/2020	08995	7805269786	FI.NI. ITALIA AG. IN ATT. FIN. S.R.L	TARANTO	TA	4	564	09/03/2020	09/05/2020
302	22/04/2020	12861	4110590606	FILIERI MAURA	LECCE	LE	2	542	10/03/2020	10/05/2020
303	15/04/2020	09708	4110684756	FILMAR SRLS	UGENTO	LE	2	360	10/03/2020	10/05/2020
304	16/04/2020	10138	0909839677	FIORENTINO MICHELE	GIOVINAZZO	BA	3	486	09/03/2020	09/05/2020
305	21/04/2020	11969	4106733444	FIORITA MAURO	COPERTINO	LE	1	134	12/03/2020	09/05/2020
306	21/04/2020	12134	1602845244	FLORE MARIA PALMA	OSTUNI	BR	1	120	16/03/2020	25/04/2020

Allegato A

ISTANZE AUTORIZZATE

N.	DATA PROT.	Prot. Istanza	Matricola INPS	Denominazione Azienda	Sede Operativa	PR	N. Lav.	Totale Ore	Data Inizio CIG	Data Fine CIG
307	21/04/2020	12290	0916763617	FLOWERS INTERIOR DESIGN s.r.l.	BARLETTA	BT	4	1.044	01/03/2020	02/05/2020
308	22/04/2020	12524	7806846917	FNL GROUP SRLS	GROTTAGLIE	TA	5	634	09/03/2020	10/05/2020
309	22/04/2020	12586	3105778184	FONDAZIONE PIA MICHELINA ED EUGENIA GRAVINA- ONLUS	SAN MARCO IN LAMIS	FG	1	225	04/03/2020	04/05/2020
310	16/04/2020	09889	0917376609	FOOD & SERVICE SAS DI HASSOU ALI & C.	CORATO	BA	5	420	16/03/2020	16/05/2020
311	21/04/2020	12397	4109714950	FOOD PRIVILEGE DI PODO LAVINIA	CARMIANO	LE	2	408	09/03/2020	08/05/2020
312	21/04/2020	11962	4105213390	FOREDIL DI GIANGRECO ANTONIO &C.SAS	SPECCHIA	LE	1	180	17/03/2020	17/05/2020
313	21/04/2020	12321	3106301673	FORNITURE PUGLIESI SRL	FOGGIA	FG	4	504	12/03/2020	13/05/2020
314	22/04/2020	12541	4110446752	FRACELLA GIUSEPPE	NARDO'	LE	1	162	02/03/2020	02/05/2020
315	17/04/2020	10897	4110102889	FRALVAM S.R.L.	LECCE	LE	4	719	08/03/2020	03/05/2020
316	10/04/2020	08998	0919071126	FRANCAVILLA PIETRO PASQUALE	ALBEROBELLO	BA	2	630	10/03/2020	09/05/2020
317	20/04/2020	11393	4110697080	FRASSANITO FRANCESCA	CUTROFIANO	LE	3	540	12/03/2020	13/05/2020
318	21/04/2020	12285	1604237902	FRATELLI BUCCOLIERI S.N.C. DI BUCCOLIERI G. & C.	SAN PANCRAZIO SALENTINO	BR	4	612	16/03/2020	16/05/2020
319	22/04/2020	12565	7806402236	FRATTI SCAPATI GIUSEPPINA	MOTTOLA	TA	1	144	12/03/2020	13/05/2020
320	10/04/2020	08731	0919111938	FREE TIME DI SUDA ERNESTO	ADELFIA	BA	1	216	16/03/2020	16/05/2020
321	16/04/2020	10180	1605135276	FRUGIS ALESSANDRO ALBERTO	FASANO	BR	4	543	09/03/2020	10/05/2020
322	15/04/2020	09679	0915990609	FUCCI GIOVANNI	ANDRIA	BT	2	270	12/03/2020	12/05/2020
323	21/04/2020	12154	7806624571	G. & L. S.A.S. DI LUCIA CAVALLO & C.	SAN MARZANO DI SAN GIUSEPPE	TA	2	432	06/04/2020	06/06/2020
324	20/04/2020	11480	1604725931	G.D. GROUP CONSULTING S.R.L.S.	BRINDISI	BR	1	360	12/03/2020	13/05/2020
325	20/04/2020	11384	3104488851	G.M.Q. ELETTROTERMOIDRAULICA SOC.COOP.	MATTINATA	FG	3	236	16/03/2020	31/03/2020
326	10/04/2020	08703	1605323174	GALASSI VALERIA	BRINDISI	BR	1	360	12/03/2020	12/05/2020
327	10/04/2020	08736	0912146388	GALIK S.R.L.	BARI	BA	2	585	13/03/2020	14/05/2020
328	21/04/2020	12400	4106938010	GALLO FRANCESCO	LECCE	LE	4	576	09/03/2020	09/05/2020
329	28/03/2020	4700	4105237837	GARDENIA IMMOBILIARE SRL	UGENTO	LE	1	360	23/03/2020	24/05/2020
330	15/04/2020	09670	0911621486	GAROFALO AVV. PIETRO	BARI	BA	1	360	12/03/2020	09/05/2020
331	20/04/2020	11401	4105300379	GARRISI PIERANTONIO	GALATINA	LE	1	180	23/03/2020	23/05/2020
332	16/04/2020	10449	4105029432	GARRISI STEFANO	LECCE	LE	2	56	10/03/2020	03/04/2020
333	10/04/2020	08726	0916851404	GEFI SRL	BARI	BA	3	450	09/03/2020	09/05/2020
334	16/04/2020	10380	0910291644	GELATI & GELATERIA PASTORE SNC	ACQUAVIVA DELLE FONTI	BA	1	324	16/03/2020	16/05/2020
335	10/04/2020	08711	7806897821	GEO S.R.L.	TARANTO	TA	5	1.350	09/03/2020	09/05/2020
336	14/04/2020	09156	3106137111	GESMI S.R.L.	SAN GIOVANNI ROTONDO	FG	2	576	09/03/2020	09/05/2020
337	22/04/2020	12514	4105804066	GIAFFREDA STEFANO	GALLIPOLI	LE	3	360	02/04/2020	03/06/2020
338	15/04/2020	09346	0918810694	GIAMPAOLO SAS DI GIAMPAOLO ROBERTO E C.	RUTIGLIANO	BA	2	342	09/03/2020	09/05/2020
339	16/04/2020	10375	0907028987	GIANUZZI OSVALDO	CASTELLANA GROTTE	BA	1	360	09/03/2020	10/05/2020
340	21/04/2020	12132	0920321667	GIGANT SOCIETA' A RESPONSABILITA' LIMITATA	BARLETTA	BT	1	54	09/03/2020	09/05/2020

Allegato A

ISTANZE AUTORIZZATE

N.	DATA PROT.	Prot. Istanza	Matricola INPS	Denominazione Azienda	Sede Operativa	PR	N. Lav.	Totale Ore	Data Inizio CIG	Data Fine CIG
341	09/04/2020	08544	1604541377	GIO' RENT DI GRECO ANTONIO	BRINDISI	BR	1	54	18/03/2020	19/05/2020
342	21/04/2020	12135	1604711293	GIOIOSO ITTICA SRL	FASANO	BR	7	1.490	02/03/2020	02/05/2020
343	22/04/2020	12713	4102276222	GIUDICE ROSSANO	RUFFANO	LE	1	216	12/03/2020	12/05/2020
344	15/04/2020	09548	1604768268	GIUDO ALDO E FERRIENTI GIULIANI FRANCESCO S.R.L.	BRINDISI	BR	4	1.368	23/03/2020	23/05/2020
345	17/04/2020	10730	0916686437	GLAMOUR CAFE' di PAPA Fabio	BARI	BA	1	360	01/03/2020	02/05/2020
346	15/04/2020	09671	0919442476	GLOBO LEGNO TRADE s.r.l.	ALTAMURA	BA	2	288	02/03/2020	02/05/2020
347	16/04/2020	10186	3105521795	GRAVINA STEFANIA	SAN GIOVANNI ROTONDO	FG	1	135	13/03/2020	07/05/2020
348	09/04/2020	08510	4109638689	GRECO SERVIZI AMBIENTALI SRL	CUTROFIANO	LE	1	360	09/03/2020	09/05/2020
349	22/04/2020	12552	4109441599	GRECO SRL	LECCE	LE	3	702	04/03/2020	02/05/2020
350	21/04/2020	12298	7804899849	GRIFON BAR DI QUARANTA OTELLO	TARANTO	TA	1	216	12/03/2020	12/05/2020
351	21/04/2020	12275	0919220939	GRONCHI ROSA S.R.L.S.	MOLFETTA	BA	1	360	11/03/2020	09/05/2020
352	20/04/2020	11481	1604198605	GRUPPO ARIGLIANO IMMOBILIARE DI ARIGLIANO ANDREA	BRINDISI	BR	1	216	12/03/2020	13/05/2020
353	16/04/2020	10202	0920461873	GUERRA FRANCESCO	VALENZANO	BA	1	198	01/03/2020	30/04/2020
354	10/04/2020	08694	3106605744	GUERRIERI BRUNELLA	LUCERA	FG	1	18	23/02/2020	24/04/2020
355	10/04/2020	08724	7806681749	GUEST ROOM DI COSA MARIA	TARANTO	TA	1	43	16/03/2020	16/05/2020
356	17/04/2020	10708	4106274509	GUIDO MIRANDA	LECCE	LE	2	495	10/03/2020	11/05/2020
357	14/04/2020	09150	4110001061	HOPE SNC	LECCE	LE	1	360	30/03/2020	31/05/2020
358	09/04/2020	08523	7806108862	HOT DOG EXPRESS SAS DI D'ARMENTO ANDREA & C.	MARUGGIO	TA	1	162	09/03/2020	09/05/2020
359	21/04/2020	12086	4109967905	HUNTER S.R.L.	GALLIPOLI	LE	7	1.269	01/03/2020	02/05/2020
360	22/04/2020	12558	4110614355	HYMOS DYNAMICS SRL	PARABITA	LE	4	1.440	16/03/2020	17/05/2020
361	20/04/2020	11470	0918282954	I BAMBINI DI TRUFFAUT COOPERATIVA SOCIALE	BITRITTO	BA	3	540	16/03/2020	15/05/2020
362	10/04/2020	08997	0910620374	I GIARDINI DELL'ERBAVOGLIO	CASTELLANA GROTTE	BA	1	270	11/03/2020	12/05/2020
363	20/04/2020	11489	0918283065	I LIKE PUGLIA S.R.L.	BARI	BA	1	172	01/04/2020	29/05/2020
364	14/04/2020	09017	0917289620	I.MA.VI. SRL	PUTIGNANO	BA	3	408	16/03/2020	30/04/2020
365	09/04/2020	08515	0919027686	I-3D PROFESSIONAL S.R.L.	BARI	BA	1	216	16/03/2020	16/05/2020
366	15/04/2020	09547	1605029902	IACOBUCCI LUCA	BRINDISI	BR	2	144	09/03/2020	09/05/2020
367	17/04/2020	10880	0913538944	IACOVAZZI CHIARA	MONOPOLI	BA	1	180	16/03/2020	16/05/2020
368	21/04/2020	12361	7805400912	IADI DI IACCA FRANCESCO & C. SAS	TARANTO	TA	4	520	09/03/2020	10/05/2020
369	21/04/2020	12090	0915976263	IDEA FILATI SRL	ANDRIA	BT	4	738	09/03/2020	09/05/2020
370	21/04/2020	12359	7805687405	IDEA SHOW S.R.L.	MARTINA FRANCA	TA	2	244	12/03/2020	06/05/2020
371	22/04/2020	12519	3100000000	IDEA VENDING SRLS	FOGGIA	FG	1	80	16/03/2020	18/04/2020
372	22/04/2020	12874	7806875900	IL BAR DELLO SPORT SOCIETA' A RESPONSABILITA' LIMITATA SEMPLIFICATA	SAN MARZANO DI SAN GIUSEPPE	TA	3	302	16/03/2020	16/05/2020
373	21/04/2020	12067	0914192042	IL CASOLARE DI PUGLIA TRIGGIANO SRL	TRIGGIANO	BA	5	914	12/03/2020	09/05/2020
374	15/04/2020	09542	1605284170	IL NIDO FORTUNATO SRLS	BRINDISI	BR	5	819	09/03/2020	09/05/2020

Allegato A

ISTANZE AUTORIZZATE

N.	DATA PROT.	Prot. Istanza	Matricola INPS	Denominazione Azienda	Sede Operativa	PR	N. Lav.	Totale Ore	Data Inizio CIG	Data Fine CIG
375	21/04/2020	12130	0916880093	IL RANOCCHIO di RANA R. & C. S.a.S.	BISCEGLIE	BT	3	216	09/03/2020	09/05/2020
376	10/04/2020	08719	7806633360	IL REGNO DEI BIMBI DI ANNAPAOLA DE MARCO	SAN GIORGIO IONICO	TA	1	153	12/03/2020	09/05/2020
377	10/04/2020	08737	0907551465	IL RUSTICO S.N.C.	BARI	BA	2	360	09/03/2020	09/05/2020
378	17/04/2020	10878	0917949999	IL TIMBALLO di SEJDIJU KEMAJL	BISCEGLIE	BT	1	72	09/03/2020	09/05/2020
379	09/04/2020	08518	4109999726	IL TRENINO DEI DESIDERI DI MY GIOVANNI	LEVERANO	LE	1	212	12/03/2020	12/05/2020
380	21/04/2020	12457	0911527436	IL VECCHIO GAZEBO SRL	MOLFETTA	BA	8	738	09/03/2020	09/05/2020
381	21/04/2020	12255	0920365904	IMMOBILOP SOCIETA' A RESPONSABILITA' LIMITATA	BARI	BA	1	336	26/03/2020	23/05/2020
382	21/04/2020	11943	0919397512	INDIGEST SRL	POLIGNANO A MARE	BA	3	565	10/03/2020	09/05/2020
383	21/04/2020	12104	7804347975	INSOGNA CORREDI S.R.L.	TARANTO	TA	3	684	12/03/2020	12/05/2020
384	15/04/2020	09682	7802225648	INTERGELO S.R.L.	STATTE	TA	5	1.620	09/03/2020	10/05/2020
385	21/04/2020	12358	7805478494	INTERNATIONAL GOLD SRL	TARANTO	TA	1	144	11/03/2020	10/05/2020
386	31/03/2020	5407	7806880254	INTIMO SALENTO SRLS	AVETRANA	TA	1	270	01/03/2020	02/05/2020
387	15/04/2020	09546	1601682792	INTINI GIOIELLIERI S.R.L.	BRINDISI	BR	1	344	16/03/2020	16/05/2020
388	16/04/2020	09761	0910147699	IPPOLITO GIUSEPPE GIORGIO	ACQUAVIVA DELLE FONTI	BA	2	347	16/03/2020	16/05/2020
389	21/04/2020	12326	4110426750	IRIA S.R.L.	MELENDUGNO	LE	2	378	16/03/2020	16/05/2020
390	22/04/2020	12718	1604315192	ITALIA MODA ENTERPRISE SRL	CISTERNINO	BR	2	585	23/03/2020	24/05/2020
391	22/04/2020	12523	3107409765	ITS APULIA DIGITAL MAKER	FOGGIA	FG	5	1.404	06/03/2020	07/05/2020
392	14/04/2020	09018	0903903224	IVEA DI ABBRESCIA BERNARDO & C. SAS	BARI	BA	3	720	30/03/2020	31/05/2020
393	14/04/2020	09155	3107758285	JA.PE.GA. SOCIETA' COOPERATIVA	CERIGNOLA	FG	2	270	09/03/2020	09/05/2020
394	17/04/2020	10700	3105078316	JAZZ CAFE' SNC DI PRENCIPE MARCO & C.	LUCERA	FG	1	192	12/03/2020	09/05/2020
395	17/04/2020	10728	0916011622	JEPPSON CAFE' DI ALBANESE ROBERTO	CASAMASSIMA	BA	1	108	12/03/2020	13/05/2020
396	14/04/2020	09157	0920552791	KENNEDY CAFFE' SRLS	BARLETTA	BT	2	324	12/03/2020	09/05/2020
397	21/04/2020	12142	4107171661	KINESIS PALAIA SRL	SQUINZANO	LE	3	684	09/03/2020	09/05/2020
398	17/04/2020	10734	1604737558	L.S.C. RAPPRESENTANZE SRL	FRANCAVILLA FONTANA	BR	1	360	12/03/2020	13/05/2020
399	21/04/2020	12110	7806383739	LA CREMERIA DI TOVT NICOLA	MARTINA FRANCA	TA	2	379	09/03/2020	09/05/2020
400	16/04/2020	10130	0911215182	LA CREPERIA di DURI MAURIZIO	GIOVINAZZO	BA	4	441	09/03/2020	09/05/2020
401	22/04/2020	12722	3107550689	LA MAISON DI SEGRETO SOCIETA' COOPERATIVA	FOGGIA	FG	3	468	12/03/2020	12/05/2020
402	22/04/2020	12854	4110618991	LA ROTONDA SRL	ARNESANO	LE	1	54	11/03/2020	31/03/2020
403	17/04/2020	10876	4109274906	LA SALENTINA SNC	RUFFANO	LE	3	639	02/03/2020	02/05/2020
404	21/04/2020	12304	7803138266	LA SEMAUTO SRL	TARANTO	TA	3	833	16/03/2020	17/05/2020
405	16/04/2020	09821	3106789499	LABORATORIO ANALISI CLINICHE VENTRIGLIA SRL	LUCERA	FG	1	252	30/03/2020	30/05/2020
406	21/04/2020	12248	0906110713	LABORATORIO ANALISI SAN LUCA SRL	GIOIA DEL COLLE	BA	8	1.980	16/03/2020	16/05/2020
407	16/04/2020	10191	0919853124	LACRIOLA ALESSANDRO	MODUGNO	BA	1	176	10/03/2020	10/05/2020
408	16/04/2020	10376	0906502075	LAGIOIA MARIO	BARI	BA	1	123	13/03/2020	09/05/2020

Allegato A

ISTANZE AUTORIZZATE

N.	DATA PROT.	Prot. Istanza	Matricola INPS	Denominazione Azienda	Sede Operativa	PR	N. Lav.	Totale Ore	Data Inizio CIG	Data Fine CIG
409	22/04/2020	12583	3107482793	LAGUNA EVENTI SRLS	LESINA	FG	2	468	09/03/2020	09/05/2020
410	21/04/2020	11983	0917792308	LAMACCHIA FRANCESCO	BARLETTA	BT	1	180	29/03/2020	30/05/2020
411	21/04/2020	11967	4104148130	LANDOLFO ANTONIO SALAVATORE	LEVERANO	LE	1	100	09/03/2020	04/04/2020
412	21/04/2020	11950	0919928787	LANGIANESE IOLA DEBORA	BITRITTO	BA	1	360	04/03/2020	30/04/2020
413	14/04/2020	08999	0907905349	L'ANTICO PANE S.ANNA DI FERRARA VINCENZO	TRIGGIANO	BA	2	432	06/04/2020	07/06/2020
414	21/04/2020	12247	0914567534	LARICCHIUTA ANTONIO	CONVERSANO	BA	1	180	02/03/2020	02/05/2020
415	21/04/2020	11938	0918046576	LASORSA DANILO	CORATO	BA	1	144	16/03/2020	16/05/2020
416	21/04/2020	12138	3107852235	LAST CAFE' SNC	MANFREDONIA	FG	2	324	12/03/2020	13/05/2020
417	22/04/2020	12563	7806870556	LASTING SERVIZI S.R.L.	TARANTO	TA	1	351	16/03/2020	17/05/2020
418	21/04/2020	11940	0920063752	LE FESTE DI BOMBO DI SASSO LAVINIA DILETTA	BARI	BA	2	275	12/03/2020	09/05/2020
419	17/04/2020	10748	0912341752	LE PON PON S.R.L.	BARI	BA	2	594	12/03/2020	13/05/2020
420	14/04/2020	09004	0916472173	LEANZA PASQUALE	BARI	BA	1	360	01/04/2020	30/05/2020
421	21/04/2020	12272	0910529051	LECCESE NICOLA	GIOIA DEL COLLE	BA	4	1.263	12/03/2020	09/05/2020
422	10/04/2020	08712	7806488395	L'EDERA SRLS	TARANTO	TA	2	378	12/03/2020	12/05/2020
423	02/04/2020	6263	0919325595	LEFAR SRL	BARLETTA	BT	6	1.332	23/03/2020	23/05/2020
424	22/04/2020	12499	0910436810	LEG OTTICA DI LEO GIUSEPPE	ANDRIA	BT	2	540	11/03/2020	09/05/2020
425	16/04/2020	10190	0916148021	LEONE DR.GABRIELLA	BARI	BA	1	166	11/03/2020	12/05/2020
426	21/04/2020	12334	0919770580	LEONETTI SRL	ANDRIA	BT	2	306	11/03/2020	09/05/2020
427	14/04/2020	09005	0919836758	LEREDE R. & C. S.A.S.	TURI	BA	3	450	05/03/2020	02/05/2020
428	22/04/2020	12516	3105733039	L'HOSTARIA di DI PAOLA GIUSEPPE	ORDONA	FG	2	54	12/03/2020	13/05/2020
429	03/04/2020	0006735	7806235340	LI JINGXUE	TARANTO	TA	9	1.296	02/03/2020	02/05/2020
430	23/04/2020	13014	1605304384	LIFE BEAUTY CENTER DI ANNA RITA STERNATIVO	FRANCAVILLA FONTANA	BR	1	162	23/03/2020	24/05/2020
431	16/04/2020	10206	3106721817	LIN DI ZHENG XIUFENG	TRINITAPOLI	BT	4	852	12/03/2020	13/05/2020
432	17/04/2020	10731	0911536821	LIOTINE ANTONINO	MOLA DI BARI	BA	1	216	23/03/2020	23/05/2020
433	21/04/2020	12300	7806802276	LIPPO MARIA	TARANTO	TA	4	873	09/03/2020	10/05/2020
434	15/04/2020	09340	0917960204	L'ISOLA CHE NON C'E'...SNC	BARI	BA	1	216	16/03/2020	16/05/2020
435	20/04/2020	11625	0916140726	L'ISOLA FELICE DI CAPUTO FRANCESCA	BARLETTA	BT	1	86	04/03/2020	02/05/2020
436	14/04/2020	09008	7805967938	LIU QINGMEI	TARANTO	TA	1	104	12/03/2020	09/05/2020
437	15/04/2020	09713	7805043704	LIVING OFFICE & SERVICE SRL	TARANTO	TA	1	135	23/03/2020	24/05/2020
438	21/04/2020	12262	0914829883	LO SCOGLIO SEA GROUP SRL	POLIGNANO A MARE	BA	6	1.980	09/03/2020	09/05/2020
439	21/04/2020	12073	0913364583	LOCOROTONDO GIOVANNI	NOCI	BA	1	180	13/03/2020	13/05/2020
440	15/04/2020	09689	4110035105	L'OLIVICOLA S.R.L.	PRESICCE-ACQUARICA	LE	1	360	23/03/2020	23/05/2020
441	21/04/2020	11960	0917313673	LOMBARDI SAS DI LOMBARDI MICHELE & C.	BARLETTA	BT	2	306	12/03/2020	10/05/2020
442	21/04/2020	12330	0917699762	LOMUSCIO NUNZIA	ANDRIA	BT	1	225	11/03/2020	09/05/2020

Allegato A

ISTANZE AUTORIZZATE

N.	DATA PROT.	Prot. Istanza	Matricola INPS	Denominazione Azienda	Sede Operativa	PR	N. Lav.	Totale Ore	Data Inizio CIG	Data Fine CIG
443	14/04/2020	09133	3107805169	LONGO PIETRO	TORREMAGGIORE	FG	2	396	12/03/2020	13/05/2020
444	21/04/2020	12322	4108643336	LONGO RAFFAELE	GALATINA	LE	5	1.268	09/03/2020	09/05/2020
445	10/04/2020	08706	9189883880	LORUSSO SALVATORE	TRANI	BT	1	24	09/03/2020	09/05/2020
446	22/04/2020	12331	0919450255	LOTITO LUCA	TRANI	BT	3	432	16/03/2020	16/05/2020
447	22/04/2020	12560	7806051281	LU XIAOLI	MANDURIA	TA	1	162	11/03/2020	12/05/2020
448	15/04/2020	09696	0918526029	M & M S.R.L.	BARLETTA	BT	4	456	09/03/2020	10/05/2020
449	14/04/2020	09000	1605283069	MACCHIA MOTO DI GIANMARIA MACCHIA	SAN PIETRO VERNOTICO	BR	2	357	23/03/2020	23/05/2020
450	16/04/2020	10169	7806535471	MADAL SRL	MARTINA FRANCA	TA	1	180	02/03/2020	02/05/2020
451	16/04/2020	10175	4108033971	MADI IMMOBILIARE SRL	ALESSANO	LE	1	960	09/03/2020	09/05/2020
452	14/04/2020	09015	0920303584	MAFI S.R.L.	BARI	BA	1	360	23/03/2020	23/05/2020
453	21/04/2020	12101	7804799233	MAGGI FRANCESCO PAOLO	GROTTAGLIE	TA	1	180	01/03/2020	02/05/2020
454	21/04/2020	12109	7803445166	MAGGIO SALVATORE	TARANTO	TA	1	135	16/03/2020	16/05/2020
455	16/04/2020	09760	0919986066	MAGICABULA DI SPINOSA FILIPPO	CASTELLANA GROTTE	BA	2	369	11/03/2020	10/05/2020
456	14/04/2020	09111	4108499573	MAGNA MAGNA SRL	LECCE	LE	1	216	09/03/2020	10/05/2020
457	22/04/2020	12556	4107638687	MANCO ANGELA	ALEZIO	LE	1	87	09/03/2020	18/04/2020
458	20/04/2020	11398	0911739376	MANGANO NICOLA	NOICATTARO	BA	5	855	12/03/2020	14/05/2020
459	09/04/2020	08509	0920382471	MANGIAMI DI DAGNELLO SAVINO	BARLETTA	BT	1	162	09/03/2020	09/05/2020
460	22/04/2020	12572	0910059004	MANSI ANTONIO	ANDRIA	BT	1	270	16/03/2020	16/05/2020
461	21/04/2020	12372	7800179075	MARANGI GIOVANNI & FIGLI S.N.C	MARTINA FRANCA	TA	3	1.080	12/03/2020	06/05/2020
462	21/04/2020	12140	4108054983	MARCHESE MARCO	ALESSANO	LE	1	216	09/03/2020	09/05/2020
463	21/04/2020	12299	7803946429	MARCHIONNA ANGELO	GINOSA	TA	2	585	13/03/2020	14/05/2020
464	21/04/2020	12236	7806540624	MARE IONIO S.R.L.S.	GINOSA	TA	1	360	11/03/2020	12/05/2020
465	16/04/2020	10179	1602201846	MARTELLOTTA GIANFRANCO	MESAGNE	BR	2	216	12/03/2020	11/04/2020
466	22/04/2020	12527	7804039762	MARTEMUCCI ANGELO	TARANTO	TA	1	252	23/03/2020	24/05/2020
467	09/04/2020	08506	0914757452	MASCOLO ANTONIO	BARLETTA	BT	1	180	23/03/2020	24/05/2020
468	22/04/2020	12530	7805252614	MASSA & CO. S.R.L.	MARTINA FRANCA	TA	3	846	08/03/2020	09/05/2020
469	22/04/2020	12528	7806508701	MASSERIA FRUTTIROSSI S.R.L.	CASTELLANETA	TA	9	3.240	30/03/2020	31/05/2020
470	14/04/2020	09003	0917254374	MASTRORILLI ROBERTA	BARI	BA	1	225	16/03/2020	17/05/2020
471	14/04/2020	09145	4108504039	MAURAMATI SABRINA	MAGLIE	LE	3	233	11/03/2020	09/05/2020
472	21/04/2020	12254	0910393573	MAURELLI ROCCO FRANCESCO	TRIGGIANO	BA	1	360	16/03/2020	16/03/2020
473	14/04/2020	09137	3107925070	MCS ENOLOGIA S.R.L.S.	CERIGNOLA	FG	2	279	11/03/2020	09/05/2020
474	21/04/2020	12352	7806464555	MEDAL DI PALMISANI ANTONIETTA	TARANTO	TA	1	180	09/03/2020	10/05/2020
475	22/04/2020	12522	3106441081	Mediafarm srl	FOGGIA	FG	6	945	05/03/2020	23/08/2020
476	22/04/2020	12464	0919766246	MEDIUM COOKING DI NENNA NICOLA	TRANI	BT	2	540	09/03/2020	09/05/2020

Allegato A

ISTANZE AUTORIZZATE

N.	DATA PROT.	Prot. Istanza	Matricola INPS	Denominazione Azienda	Sede Operativa	PR	N. Lav.	Totale Ore	Data Inizio CIG	Data Fine CIG
477	17/04/2020	10881	4106727180	MEO CINZIA	LECCE	LE	3	756	16/03/2020	16/05/2020
478	09/04/2020	08526	7805592648	MERCERIAMARULLI - SCHIAVONE MARIELLA	LIZZANO	TA	2	342	09/03/2020	09/05/2020
479	15/04/2020	0969	0910720081	MERIDIA CONS.COOP.SOCIALI S.C.S. A R.L.	BARI	BA	2	648	05/03/2020	06/05/2020
480	14/04/2020	09106	4102003376	MERIDIONALE FONDIARIA S.R.L.	LECCE	LE	1	225	26/03/2020	27/05/2020
481	21/04/2020	11963	4109824264	METROPOLITAN ADV DI RAFFAELLA CALSO & VALENTINA CHITTANO SNC	GALATINA	LE	3	576	09/03/2020	09/05/2020
482	17/04/2020	10744	1604584806	MG ARREDAMENTI SSRL	FRANCAVILLA FONTANA	BR	3	774	16/03/2020	17/05/2020
483	21/04/2020	12152	7804120983	MICCOLI COSIMO	GROTTAGLIE	TA	3	486	12/03/2020	13/05/2020
484	09/04/2020	08613	0919232657	MID CENTER SRLS	BARLETTA	BT	4	792	09/03/2020	09/05/2020
485	16/04/2020	10120	0920463196	MIKA DI LU XIANCHENG	TRANI	BT	1	144	09/03/2020	10/05/2020
486	22/04/2020	12515	3107416837	MILLEVOGLIE SAS DI FACCIOLLA E. & C.	SAN SEVERO	FG	1	162	16/03/2020	16/05/2020
487	21/04/2020	12258	0913595910	MINERVA LUIGI	ALBEROBELLO	BA	1	344	09/03/2020	10/05/2020
488	09/04/2020	08519	4110368461	MINIMARKET SRL	GALLIPOLI	LE	1	135	16/03/2020	16/05/2020
489	17/04/2020	10736	7800967135	MOBELMAED S.N.C. DI CAZZOLA FLORIO & C.	GINOSA	TA	1	360	12/03/2020	13/05/2020
490	21/04/2020	12127	4108210565	MOJITO DI PONZETTA DARIO & C. S.A.S.	MORCIANO DI LEUCA	LE	2	378	09/03/2020	09/05/2020
491	10/04/2020	08710	4109301383	MONASTERO SUORE BENEDETTINE DI S.GIOVANNI EVANGELI	LECCE	LE	3	522	09/03/2020	09/05/2020
492	21/04/2020	12356	7806268777	MONDO CASA IMMOBILIARE SRL	TARANTO	TA	1	162	09/03/2020	10/05/2020
493	22/04/2020	12548	0912136185	MONDOCELL SRL	BARLETTA	BT	3	576	11/03/2020	09/05/2020
494	22/04/2020	12709	4110605465	MONDOFLORA SRL	GALLIPOLI	LE	2	300	09/03/2020	18/04/2020
495	15/04/2020	09676	0919016776	MONDOVIDEO SRLS SOCIO UNICO	BARLETTA	BT	2	200	09/03/2020	10/05/2020
496	10/04/2020	08733	0918654214	MON'E' DI MONNO EMILIA	TORITTO	BA	1	180	09/03/2020	09/05/2020
497	16/04/2020	10208	0908678549	MONOPOLI DOMENICO	TRANI	BT	1	216	09/03/2020	09/05/2020
498	21/04/2020	12232	7804790748	MOTOLESE CIRO	GROTTAGLIE	TA	2	297	12/03/2020	13/05/2020
499	15/04/2020	09691	0919738869	MOTORSPORT S.R.L	ADELFIA	BA	1	360	01/03/2020	30/04/2020
500	10/04/2020	08728	0915184365	MP ADVICE S.R.L.	BARI	BA	2	405	23/03/2020	23/05/2020
501	20/04/2020	11474	1605322265	MUSA SRL	BRINDISI	BR	9	1.737	12/03/2020	13/05/2020
502	21/04/2020	12100	7806898932	MUSCIACCHIO MARIA	TARANTO	TA	1	180	16/03/2020	17/05/2020
503	16/04/2020	10163	4110232296	MY FABRIZIO	NARDO'	LE	1	216	02/03/2020	02/05/2020
504	22/04/2020	12724	0920310555	MY GYM S.S.D. S.R.L.	BARI	BA	2	720	10/03/2020	09/05/2020
505	16/04/2020	09884	0918462770	NARRACCI MARIANGELA	MONOPOLI	BA	1	192	12/03/2020	09/05/2020
506	21/04/2020	11941	0913159017	NATALICCHIO STEFANIA	MOLFETTA	BA	2	360	12/03/2020	09/05/2020
507	16/04/2020	10159	1602209220	NATOLI NICOLA	FASANO	BR	1	147	12/03/2020	09/05/2020
508	09/04/2020	8452	0908144758	NENNA GRANITI MARMI SRL	TRANI	BT	7	1.620	23/03/2020	23/05/2020
509	09/04/2020	08545	1603635729	NEW BAR DEGLI AMICI DI LO VECCHIO ROBERTO & C. SNC	LATIANO	BR	2	720	12/03/2020	09/05/2020
510	16/04/2020	10150	0917703117	NEW BODY AND SOUL SOCIETA SPORTIVA DILETTANTISTICA SRL	MONOPOLI	BA	1	216	09/03/2020	09/05/2020

Allegato A

ISTANZE AUTORIZZATE

N.	DATA PROT.	Prot. Istanza	Matricola INPS	Denominazione Azienda	Sede Operativa	PR	N. Lav.	Totale Ore	Data Inizio CIG	Data Fine CIG
511	22/04/2020	12553	4110135418	NEW PEOPLE SRLS	LECCE	LE	15	1.814	07/03/2020	09/05/2020
512	16/04/2020	10205	0919378823	NEW SERVICE DI PINTO TERESA	ALTAMURA	BA	2	324	09/03/2020	09/05/2020
513	21/04/2020	11972	4109335922	NIGRO DOMENICO	LECCE	LE	2	342	16/03/2020	16/05/2020
514	22/04/2020	12546	4109654449	NOCERA S.R.L.S. UNIPERSONALE	MARTANO	LE	1	306	02/03/2020	03/05/2020
515	20/04/2020	11516	0918909390	NOI COSMETICA SOCIETA' A RESPONSABILITA' LIMITATA SEMPLIFICATA	BARI	BA	3	616	23/03/2020	09/05/2020
516	15/04/2020	09532	1604225082	NON SOLO MODA DI WANG FENG	MESAGNE	BR	1	360	09/03/2020	09/05/2020
517	15/04/2020	9537	0906534997	NOTAIO LAROCCA ASSUNTA	MONOPOLI	BA	2	360	23/03/2020	23/05/2020
518	16/04/2020	10145	0917227301	NOTARANGELO MARTINO	PUTIGNANO	BA	4	954	10/03/2020	09/05/2020
519	20/04/2020	11392	0920534113	NOVA FOOD SRLS	SANTERAMO IN COLLE	BA	1	360	16/03/2020	16/05/2020
520	15/04/2020	09342	0917172245	NOV'ARTE ITALIA S.R.L.	TURI	BA	5	1.440	16/03/2020	16/05/2020
521	17/04/2020	10877	3106161053	NUMERO 10 SAS DI LA TORRE LUCA & C.	FOGGIA	FG	3	387	13/03/2020	14/05/2020
522	22/04/2020	12592	0920624728	NUMERO 17 DI LAFIRENZE ANTONIETTA	PALO DEL COLLE	BA	1	144	12/03/2020	09/05/2020
523	14/04/2020	09120	7806383032	NUOVA CARTOTECNICA DI MELELEO DONATELLA	SAVA	TA	1	184	16/03/2020	15/05/2020
524	16/04/2020	09892	3106803845	NUOVA DIAGNOSTICA SRL	ORTA NOVA	FG	2	450	16/03/2020	16/05/2020
525	10/04/2020	08735	0910463580	NUOVA ERA S.R.L.	BARI	BA	2	675	06/03/2020	08/05/2020
526	21/04/2020	12319	3106954466	NUOVA MARREDI SUD di CIRO VINCIGUERRA	FOGGIA	FG	1	180	23/03/2020	24/05/2020
527	10/04/2020	08704	3106862235	NUOVA PALERMO SRL	SAN SEVERO	FG	3	702	16/03/2020	17/05/2020
528	22/04/2020	12585	3106965174	NUOVA PRIMAVERA S.R.L	FOGGIA	FG	1	189	16/03/2020	17/05/2020
529	16/04/2020	10118	1602461064	NUOVARREDO SRL	LECCE	LE	19	6.525	12/03/2020	13/05/2020
530	16/04/2020	10125	1602461064	NUOVARREDO SRL	TARANTO	TA	13	4.338	12/03/2020	13/05/2020
531	20/04/2020	11390	4109776673	NUOVE IDEE SOCIETA' COOPERATIVA ARL	SAN CESARIO DI LECCE	LE	2	720	16/03/2020	16/05/2020
532	21/04/2020	12395	4109454025	Nuovo Borgo Console s.r.l.	NARDO'	LE	1	144	16/03/2020	16/05/2020
533	09/04/2020	08512	4109289654	NUZZACHI DAVIDE	MAGLIE	LE	1	180	09/03/2020	10/05/2020
534	21/04/2020	11939	0916842918	OBIETTIVO VACANZE SRL CON UNICO SOCIO	BARI	BA	2	540	12/03/2020	09/05/2020
535	15/04/2020	09672	0914681081	ODONTOIATRIA DE FILIPPIS SOCIETA' TRA PROFESSIONISTI S.R.L.	VALENZANO	BA	3	900	10/03/2020	30/04/2020
536	21/04/2020	12459	0918304087	OFFICE ITALIA & C. S.R.L.	BARI	BA	3	1.080	12/03/2020	13/05/2020
537	20/04/2020	11636	0919939293	OFFICINE 080 SOC.COOP.	MONOPOLI	BA	2	288	09/03/2020	09/05/2020
538	23/04/2020	12996	0910075864	OLIVIERI ROSA	CORATO	BA	1	204	09/03/2020	02/05/2020
539	16/04/2020	10164	4109132871	OMEGA MEDIAZIONI S.R.L.	ANDRANO	LE	7	1.548	09/03/2020	09/05/2020
540	21/04/2020	12312	3105341272	OMNIA SERVICE ANIMATION SRL	FOGGIA	FG	1	243	02/03/2020	02/05/2020
541	15/04/2020	09681	3105629886	OMNIA SRL	SANNICANDRO GARGANICO	FG	1	90	30/03/2020	30/05/2020
542	16/04/2020	09885	0920324293	ONE MONTAGGI SRL	GIOVINAZZO	BA	1	180	12/03/2020	13/05/2020
543	15/04/2020	09674	0917345393	ONLINE SRL	CAPURSO	BA	2	720	16/03/2020	17/05/2020
544	21/04/2020	12343	1604287109	OPEN MAINT SRL	SAN VITO DEI NORMANNI	BR	3	805	11/03/2020	30/04/2020

Allegato A

ISTANZE AUTORIZZATE

N.	DATA PROT.	Prot. Istanza	Matricola INPS	Denominazione Azienda	Sede Operativa	PR	N. Lav.	Totale Ore	Data Inizio CIG	Data Fine CIG
545	14/04/2020	09019	0906913622	OPEN SPACE DI LIBERA ALESSANDRO & C. SAS	CASAMASSIMA	BA	4	932	12/03/2020	09/05/2020
546	15/04/2020	09533	1604958782	ORIENTE di CHEN SHUANGYUN	BRINDISI	BR	1	108	09/03/2020	09/05/2020
547	15/04/2020	09687	4110412618	ORLANDO MARCO	LECCE	LE	1	180	02/03/2020	03/05/2020
548	21/04/2020	11944	0913994546	OSTERIA AL CARDONCELLO di VARVARA I. & C. S.n.c.	GRAVINA IN PUGLIA	BA	4	585	02/03/2020	02/05/2020
549	17/04/2020	10747	0919944143	OSTERIA SANTA CHIARA LA GROTTA & C. S.N.C. DI CICIRELLI V. E CICIRELLI B.	ALTAMURA	BA	1	144	09/03/2020	09/05/2020
550	22/04/2020	12868	1602724929	OTTICA POMES SRL	OSTUNI	BR	1	144	16/03/2020	25/04/2020
551	21/04/2020	12129	4105081559	OTTICA PRIMA VISIONE S.R.L.	MATINO	LE	3	1.080	12/03/2020	13/05/2020
552	21/04/2020	12394	4110608394	OTTICA STAFFIERI S.R.L.S.	SAN CESARIO DI LECCE	LE	1	360	09/03/2020	10/05/2020
553	14/04/2020	09148	4110065805	P & P SOCIETA' A RESPONSABILITA' LIMITATA SEMPLIFICATA	MAGLIE	LE	2	432	11/03/2020	12/05/2020
554	23/04/2020	13007	0910554105	PALMA SNC DI MASSARO M.& C.	ANDRIA	BT	1	112	12/03/2020	13/05/2020
555	16/04/2020	10132	0916476618	PALMIOTTO VINCENZA	CAPURSO	BA	2	288	09/03/2020	09/05/2020
556	17/04/2020	10729	0919759972	PANTA-REI S.R.L.S.	ACQUAVIVA DELLE FONTI	BA	1	360	02/03/2020	02/05/2020
557	21/04/2020	12156	0917160123	PAOLO SPORT S.R.L.	ALTAMURA	BA	4	801	12/03/2020	13/05/2020
558	16/04/2020	10170	3107107816	PAPER PLASTIC SRL	VICO DEL GARGANO	FG	2	720	10/03/2020	11/05/2020
559	21/04/2020	11977	0920016989	PAPPALETTERA MARINO	TRANI	BT	1	216	16/03/2020	16/05/2020
560	21/04/2020	12360	7806091083	PASCIA' S.R.L. S.	GINOSA	TA	1	216	12/03/2020	13/05/2020
561	15/04/2020	09324	9109447400	PASCOLLA GIANLUCA	TRIGGIANO	BA	4	372	11/03/2020	31/03/2020
562	15/04/2020	09338	0913438338	PASTORESSA NICOLA	BARI	BA	4	864	09/03/2020	09/05/2020
563	22/03/2020	12504	0916374587	PATRASSI DINO	BISCEGLIE	BT	1	225	16/03/2020	16/05/2020
564	15/04/2020	09343	0917429341	PATSCOT RAFFAELE	BARI	BA	1	243	23/03/2020	23/05/2020
565	20/04/2020	11496	4107797885	PECCATI DI GOLA DI PREITE RAG. FRANCESCO	UGENTO	LE	2	432	12/03/2020	13/05/2020
566	21/04/2020	12239	4110585059	PEDIO LUIGI	MURO LECCESE	LE	1	135	12/03/2020	13/05/2020
567	21/04/2020	11952	0910826253	PEDONE PIETRO	PUTIGNANO	BA	3	621	30/03/2020	30/05/2020
568	21/04/2020	12063	0916734523	PENTA ANGELO	MONOPOLI	BA	1	360	16/03/2020	16/05/2020
569	15/04/2020	09667	0919868074	PENTIMELLA DOMENICO	NOCI	BA	1	180	23/03/2020	23/05/2020
570	21/04/2020	12125	4110703253	PERDICCHIA LUIGI	PRESICCE-ACQUARICA	LE	2	378	09/03/2020	09/05/2020
571	21/04/2020	12317	3107983854	PERNA ALESSANDRO	SAN SEVERO	FG	1	198	16/03/2020	16/05/2020
572	10/04/2020	08984	7804660230	PERRELLI SALVATORE	TARANTO	TA	1	360	12/03/2020	09/05/2020
573	15/04/2020	09688	0918496010	PERRINI MARIANNA	ALBEROBELLO	BA	1	360	02/03/2020	03/05/2020
574	21/04/2020	12252	0904585405	PERVEST S.A.S. DI TIGRE GIUSEPPE	MONOPOLI	BA	2	574	12/03/2020	30/04/2020
575	22/04/2020	12537	1605019406	PESCHERIA MARE BLU DI MONTAGNA LUIGI	TORCHIAROLO	BR	1	36	09/03/2020	09/05/2020
576	21/04/2020	11984	3106876973	PETRONE ANTONIO	VIESTE	FG	4	783	12/03/2020	06/05/2020
577	22/04/2020	12554	4110657985	PGH BARONE DI MARE SRL	MELENDUGNO	LE	5	1.800	23/03/2020	23/05/2020
578	22/04/2020	12545	0916032836	PHOTO DIGITAL & SERVICE DI FELICETTA SGARAMELLA	ANDRIA	BT	1	144	11/03/2020	09/05/2020

Allegato A

ISTANZE AUTORIZZATE

N.	DATA PROT.	Prot. Istanza	Matricola INPS	Denominazione Azienda	Sede Operativa	PR	N. Lav.	Totale Ore	Data Inizio CIG	Data Fine CIG
579	22/04/2020	12542	4108076501	PICCINONNO UGO	TRICASE	LE	3	792	09/03/2020	09/05/2020
580	21/04/2020	12335	0916749675	PIGNATARO GIOIELLI SRL	ANDRIA	BT	2	495	09/03/2020	09/05/2020
581	22/03/2020	12506	1605206798	PIGNATELLI AUTO IMPORT EXPORT SRLS	SAN VITO DEI NORMANNI	BR	1	180	12/03/2020	13/05/2020
582	09/04/2020	08524	7805419206	Pink Bar di D'Ambrogio Toni	SAN MARZANO DI SAN GIUSEPPE	TA	2	324	09/03/2020	09/05/2020
583	22/04/2020	12865	4108240568	PIRELLI FRANCESCO	CASTRIGNANO DEL CAPO	LE	1	56	09/03/2020	31/03/2020
584	23/04/2020	13009	4109785967	PISANELLO MARIA ASSUNTA	ALEZIO	LE	3	348	09/03/2020	19/04/2020
585	22/04/2020	12857	0916376002	PISTILLO SABINA	ANDRIA	BT	4	432	12/03/2020	12/05/2020
586	22/04/2020	12726	0920692008	PIZZA & CO SAS DI VITUCCI DOMENICO	BARI	BA	2	720	13/03/2020	14/05/2020
587	21/04/2020	12368	7806468494	PIZZERIA NAPOLETANA DONNA SOPHIA DI CHIUSOLO VINCENZO	MANDURIA	TA	3	486	09/03/2020	10/05/2020
588	21/04/2020	12267	0920015272	PJECI MIRJAN	BARI	BA	1	180	16/03/2020	17/05/2020
589	21/04/2020	12250	0913655421	PL GROUP SRL	CASAMASSIMA	BA	1	339	12/03/2020	10/05/2020
590	16/04/2020	10371	0917485408	PLANTAMURA MICHELE ANTONIO ERASMO	SANTERAMO IN COLLE	BA	1	135	12/03/2020	13/05/2020
591	17/04/2020	10738	4110176624	PLAZA SRLS	ALEZIO	LE	1	175	09/03/2020	18/04/2020
592	03/04/2020	6647	0920654428	POLICARTA SRL	BARLETTA	BT	3	594	23/03/2020	02/05/2020
593	10/04/2020	08996	4110779210	POLITANO GIOVANNI MARIO DI POLITANO GIANLUCA	NARDO'	LE	2	78	01/03/2020	31/03/2020
594	15/04/2020	09332	0916096670	PONTRANDOLFO GESTIONI SRL	SANTERAMO IN COLLE	BA	4	810	09/03/2020	09/05/2020
595	21/04/2020	12463	0909702593	PORCELLI GIACOMO	ANDRIA	BT	1	180	11/03/2020	09/05/2020
596	21/04/2020	12382	0920457630	PORRO FRANCESCO	ANDRIA	BT	1	162	11/03/2020	09/05/2020
597	22/04/2020	12562	7805416478	PORTO CANALE SNC DI CRISTELLA & C.	GINOSA	TA	1	360	23/03/2020	24/05/2020
598	10/04/2020	08720	7806880153	PORTU SRLS	PULSANO	TA	1	216	16/03/2020	16/05/2020
599	10/04/2020	08713	7806182608	POTENZA PIERLUIGI	STATTE	TA	4	568	05/03/2020	03/04/2020
600	15/04/2020	09549	7802121193	PRESTIGIO S.R.L.	TARANTO	TA	4	863	12/03/2020	13/05/2020
601	20/04/2020	11452	4109954974	PRIMOLAB S.R.L.S.	TAURISANO	LE	1	180	11/03/2020	12/05/2020
602	22/04/2020	12529	7806519015	PROFESSIONAL SERVICE SRL	TARANTO	TA	1	108	12/03/2020	12/05/2020
603	10/04/2020	08730	0919646739	Progetti Agevolati S.r.l.s.	CAPURSO	BA	1	144	24/03/2020	25/05/2020
604	16/04/2020	10116	4110332004	PROGETTO 46 S.R.L.	SPONGANO	LE	3	1.080	11/03/2020	09/05/2020
605	21/04/2020	12460	0918392066	PROGETTO SOCIETA' A RESPONSABILITA' LIMITATA SEMPLIFICATA	MOLFETTA	BA	2	432	09/03/2020	09/05/2020
606	21/04/2020	12279	0903400446	PROV.DELLE PUGLIE DEI FRATI MIN.CAPPUCC.	BARI	BA	2	261	06/04/2020	07/06/2020
607	10/04/2020	08707	0918085469	Provincia di Puglia dei Frati Minori Conventuali - Ramo Onlus "S.Francesco d'Assisi"	BARI	BA	6	1.665	12/03/2020	11/05/2020
608	20/04/2020	11495	3108270854	P-SOLUTION S.R.L.S.	CERIGNOLA	FG	1	360	16/03/2020	16/05/2020
609	22/04/2020	12561	7806480517	PUGLIA INOX SRL	GROTTAGLIE	TA	1	360	23/03/2020	22/05/2020
610	09/04/2020	08541	7805237268	PULITO ALESSANDRO	TARANTO	TA	2	351	12/03/2020	09/05/2020
611	21/04/2020	12386	4109857499	QSS SRLS	CARMIANO	LE	1	135	02/03/2020	27/04/2020
612	22/04/2020	12525	7806383931	QUADRIFOGLIO SRLS	TARANTO	TA	3	468	16/03/2020	17/05/2020

Allegato A

ISTANZE AUTORIZZATE

N.	DATA PROT.	Prot. Istanza	Matricola INPS	Denominazione Azienda	Sede Operativa	PR	N. Lav.	Totale Ore	Data Inizio CIG	Data Fine CIG
613	22/04/2020	12508	3106338949	QUALITY SOLUTIONS SRL	FOGGIA	FG	1	216	16/03/2020	16/05/2020
614	09/04/2020	08563	3106637464	QUITADAMO MADDALENA	VIESTE	FG	2	243	14/03/2020	15/05/2020
615	10/04/2020	08729	0919088490	R.G. SERVICE SOCIETA' COOPERATIVA	BARI	BA	42	13.884	09/03/2020	09/05/2020
616	21/04/2020	12292	0920515929	RADICI SNC DI CONVERSANO V. E SALVEMINI L.	ANDRIA	BT	3	210	09/03/2020	10/05/2020
617	21/04/2020	12074	0917712502	READY STEADY ENGLISH SRL SEMPLIFICATA	NOICATTARO	BA	1	93	05/03/2020	02/05/2020
618	21/04/2020	12263	0920557549	REFROM ITALIA SRL	BARI	BA	1	360	16/03/2020	16/05/2020
619	09/04/2020	08550	4110450197	REGIONAL LINE S.R.L.S.	TREPUZZI	LE	3	854	01/03/2020	02/05/2020
620	16/04/2020	10174	3107652518	RENDINA SRL	APRICENA	FG	2	306	07/03/2020	08/05/2020
621	21/04/2020	12244	4109026608	RESET - RESIDENZE & TURISMO DI GIULIO ARESTA	LECCE	LE	2	230	02/03/2020	02/05/2020
622	15/04/2020	09543	1604763511	RETROGUSTO SAS	BRINDISI	BR	1	216	16/03/2020	16/05/2020
623	21/04/2020	11961	0917934847	RI.SCO. S.A.S. DI SCOLAMACCHIA SERAFINA & C.	BARLETTA	BT	3	716	12/03/2020	09/05/2020
624	21/04/2020	12256	0915491467	Riccardi marmi S.r.l.	CORATO	BA	1	162	16/03/2020	16/05/2020
625	15/04/2020	09710	0920160237	RILLA SRLS	BARI	BA	2	363	11/03/2020	09/05/2020
626	16/04/2020	10135	0910134961	RINALDI MATTEO	GIOVINAZZO	BA	3	486	09/03/2020	10/05/2020
627	20/04/2020	11396	0914156482	RISOLA SAVERIO	BARI	BA	2	288	09/03/2020	10/05/2020
628	16/04/2020	10126	7806778021	RIZZO ALESSANDRO	TARANTO	TA	2	324	09/03/2020	09/05/2020
629	14/04/2020	09138	4104542615	RIZZO ORONZO	SAN CESARIO DI LECCE	LE	4	818	12/03/2020	13/05/2020
630	20/04/2020	11485	4109410687	ROBERTI GIOVANNI	NARDO'	LE	1	144	09/03/2020	08/05/2020
631	09/04/2020	08521	4100000000	ROMANO GIANLUCA	LECCE	LE	1	225	16/03/2020	16/05/2020
632	06/04/2020	6962	0920465116	ROOM 22 DI VASTINO TRAMUTOLA VINCENZO & C. S.A.S.	GIOVINAZZO	BA	4	98	01/03/2020	02/05/2020
633	21/04/2020	12303	7806751059	ROSA VERY	MASSAFRA	TA	1	162	09/03/2020	10/05/2020
634	16/04/2020	10370	0919961519	ROSTICCERIA FANELLI SRL	ADELFIA	BA	3	594	09/03/2020	30/04/2020
635	21/04/2020	12153	7804396869	RUGGIERI S.R.L.	TARANTO	TA	2	432	16/03/2020	17/05/2020
636	23/04/2020	13003	7804930762	RUSSO MARIA	GINOSA	TA	3	432	12/03/2020	13/05/2020
637	14/04/2020	09149	7805698911	S.D.M.M. S.R.L.	TARANTO	TA	2	250	09/03/2020	10/05/2020
638	17/04/2020	10739	4109399160	S.I.A. INVESTIGAZIONI dI GENNARO SALVATORE	COPERTINO	LE	2	576	16/03/2020	16/05/2020
639	21/04/2020	11948	0911160622	S.V.A. SRL	MODUGNO	BA	2	585	16/03/2020	17/05/2020
640	21/04/2020	12105	7806917237	SA.TRA SERVICE SRL	TARANTO	TA	4	810	10/03/2020	10/05/2020
641	14/04/2020	09136	0000000000	SABELLI GIANLUCA	LECCE	LE	4	666	01/04/2020	02/06/2020
642	21/04/2020	12374	7804498394	SALA ARNALDO	TARANTO	TA	1	270	30/03/2020	31/05/2020
643	20/04/2020	11450	7804811467	SALAMINO MARIA	SAN GIORGIO IONICO	TA	1	339	12/03/2020	09/05/2020
644	21/04/2020	12128	4110171472	SALANDRA 51 DI FLAVIANA D'URSO	LECCE	LE	1	141	17/03/2020	09/05/2020
645	22/04/2020	12853	4110874371	SALENTO FOOD SERVICE S.R.L.S	SAN PIETRO IN LAMA	LE	1	180	02/03/2020	03/05/2020
646	21/04/2020	12392	4109067410	SALENTO IMPRESE	MARTANO	LE	1	180	16/03/2020	16/05/2020

Allegato A

ISTANZE AUTORIZZATE

N.	DATA PROT.	Prot. Istanza	Matricola INPS	Denominazione Azienda	Sede Operativa	PR	N. Lav.	Totale Ore	Data Inizio CIG	Data Fine CIG
647	09/04/2020	08547	0910090018	SAN GIORGIO 27 S.A.S.	BARLETTA	BT	8	653	12/03/2020	13/05/2020
648	21/04/2020	12283	1604948680	SAN LUCA S.R.L. GALLERIA D'ARTE	BRINDISI	BR	1	140	01/04/2020	30/05/2020
649	21/04/2020	12408	0909335283	SAN LUCA SRL	GIOIA DEL COLLE	BA	1	180	09/03/2020	09/05/2020
650	21/04/2020	12362	7802770249	SANNELLI DOMENICO	GINOSA	TA	1	162	23/03/2020	18/05/2020
651	22/04/2020	12507	1603071925	SANTORO COSIMO	CEGLIE MESSAPICA	BR	1	216	09/03/2020	10/05/2020
652	22/04/2020	12538	1605007384	SANTORO VALERIO	CEGLIE MESSAPICA	BR	4	338	10/03/2020	10/05/2020
653	09/04/2020	08542	7806892376	SARETTA BY RUCCO S.N.C. DI RUCCO CARMELO & C.	CAROSINO	TA	1	218	12/03/2020	13/05/2020
654	22/04/2020	12502	0919360943	SASSI MATTEA	MINERVINO MURGE	BT	3	180	09/03/2020	09/05/2020
655	20/04/2020	11635	1603743114	SCARDINO GIULIANO	SAN PIETRO VERNOTICO	BR	2	272	23/03/2020	23/05/2020
656	16/04/2020	10450	0917023048	SCAVO ASSICURAZIONI S.R.L.	BARI	BA	2	270	06/04/2020	06/06/2020
657	14/04/2020	09129	4105892247	SCHIRINZI LUIGI	NARDO'	LE	1	180	23/02/2020	25/04/2020
658	21/04/2020	12333	0909703200	SCUOLA MATERNA PARITARIA CRESCERE INSIEME SNC	ANDRIA	BT	9	1.080	09/03/2020	09/05/2020
659	21/04/2020	12462	0914070515	SELLITRI RICCARDO	ANDRIA	BT	2	360	12/03/2020	12/05/2020
660	20/04/2020	11418	0919727454	SERGIO'S S.R.L.	BISCEGLIE	BT	2	38	09/03/2020	09/05/2020
661	21/04/2020	12342	1604751196	SERINELLI EMANUELE	TORCHIAROLO	BR	1	108	09/03/2020	09/05/2020
662	09/04/2020	08525	7806863585	SERIO LUCA	TARANTO	TA	5	792	12/03/2020	12/05/2020
663	20/04/2020	11479	1604971916	SGURA MARTINO	CEGLIE MESSAPICA	BR	2	324	15/03/2020	16/05/2020
664	21/04/2020	12384	0917294570	SHOES POINT SRL	ANDRIA	BT	5	796	11/03/2020	09/05/2020
665	14/04/2020	09002	1604274875	SICILIANO EUGENIA	SAN VITO DEI NORMANNI	BR	1	216	09/03/2020	09/05/2020
666	21/04/2020	12257	0917088892	SINGH HARINDER	BARI	BA	1	144	09/03/2020	09/05/2020
667	22/04/2020	12520	3106532606	SINIGAGLIA SILVANA	FOGGIA	FG	1	180	02/03/2020	03/05/2020
668	21/04/2020	12149	7805893486	SIPI COLOR DI ANNUNZIATA CALDERONE	TARANTO	TA	1	216	16/03/2020	16/03/2020
669	16/04/2020	09890	2279716151	SISTEMI ACIESSE SRL	FOGGIA	FG	2	513	12/03/2020	13/05/2020
670	22/04/2020	12860	7805117357	SISTEMI INFORMATICI SRL	TARANTO	TA	1	360	23/03/2020	24/05/2020
671	23/04/2020	13005	7804474857	SIT PRODOTTI S.R.L.	TARANTO	TA	1	150	16/03/2020	19/04/2020
672	16/04/2020	10369	0915317217	SL PROJECT SOCIETA' COOPERATIVA ARL	SPINAZZOLA	BT	1	180	09/03/2020	09/05/2020
673	21/04/2020	11979	3108022859	SLIDING LIFE SRL	FOGGIA	FG	3	1.080	09/03/2020	10/05/2020
674	21/04/2020	12089	0918870094	SMERALDO S.R.L.	MONOPOLI	BA	6	864	16/03/2020	16/05/2020
675	21/04/2020	12123	0000371268	SOCIETA' COOPERATIVA AGRICOLA AGRIVEGLIE	VEGLIE	LE	5	420	17/03/2020	31/03/2020
676	21/04/2020	12387	4110755571	SOCIETA' COOPERATIVA IMAGINE	SCORRANO	LE	2	450	02/03/2020	03/05/2020
677	21/04/2020	12062	1604131033	SOCIETA' COOPERATIVA SOCIALE MAGGI ONLUS	BRINDISI	BR	3	675	12/03/2020	12/05/2020
678	17/04/2020	10750	0920424304	SOLE SRL	MOLA DI BARI	BA	2	324	25/03/2020	25/05/2020
679	31/03/2020	5409	7806160585	SOLELU' SRL	GROTTAGLIE	TA	3	396	12/03/2020	04/04/2020
680	29/03/2020	4684	7803858935	SOLMAR S.R.L.	TARANTO	TA	5	1.500	23/03/2020	24/05/2020

Allegato A

ISTANZE AUTORIZZATE

N.	DATA PROT.	Prot. Istanza	Matricola INPS	Denominazione Azienda	Sede Operativa	PR	N. Lav.	Totale Ore	Data Inizio CIG	Data Fine CIG
681	21/04/2020	12306	7806168767	SOLO PER DUE DI LIUZZI ANTONIO & C. S.N.C.	MARTINA FRANCA	TA	2	297	12/03/2020	09/05/2020
682	22/04/2020	12720	3107494017	SOLOCASA IMMOBILIARE di SOLOMITA Fabio	FOGGIA	FG	1	72	11/03/2020	03/04/2020
683	15/04/2020	09323	0918586823	SOPRAF SRL	BARI	BA	1	360	10/03/2020	09/05/2020
684	21/04/2020	12243	4110763057	SPEDICATI FERDINANDO	LECCE	LE	1	265	10/03/2020	10/05/2020
685	15/04/2020	09678	0919625626	SPINOLA ILARIO	MINERVINO MURGE	BT	1	54	17/03/2020	16/05/2020
686	21/04/2020	12246	0906201631	ST.LEG.PATRONI GRIFFI-ASS.PROFES.	BARI	BA	4	1.080	23/03/2020	23/05/2020
687	22/04/2020	12533	7805510226	STAFF FISCALE SRL	LATERZA	TA	2	316	16/03/2020	16/05/2020
688	10/04/2020	08741	4105304511	STEFANIZZI PASQUALE	VEGLIE	LE	4	670	10/03/2020	09/05/2020
689	10/04/2020	08861	3108117919	STEMA S.R.L.S.	LUCERA	FG	6	912	12/03/2020	13/05/2020
690	10/04/2020	08718	7804261604	STIL BAGNO SRL	CAROSINO	TA	2	252	16/03/2020	16/05/2020
691	21/04/2020	12266	0918648152	STUDIO 360 SNC del f.lli Altomare	MOLFETTA	BA	4	1.440	12/03/2020	09/05/2020
692	20/04/2020	11624	0919366206	STUDIO ALTINI	BITETTO	BA	1	135	09/03/2020	10/05/2020
693	21/04/2020	12311	3105774245	STUDIO ASSOCIATO CIUFFREDA	FOGGIA	FG	1	225	24/03/2020	23/05/2020
694	16/04/2020	10198	0919667549	STUDIO BIA LEGALI ASSOCIATI	BARI	BA	3	756	17/03/2020	18/05/2020
695	21/04/2020	12260	0917778467	STUDIO COMMERCIALE DOTT. ANCONA ANTONIO	MOLFETTA	BA	2	540	16/03/2020	16/05/2020
696	22/04/2020	12721	3106883540	Studio Consulenza Automobilistica M. Lamedica di Rosa Pia Lamedica & C. S.n.c.	TORREMAGGIORE	FG	1	351	16/03/2020	17/05/2020
697	21/04/2020	12380	0915597235	STUDIO CRISTAL SAS DI SOMMA SAVINO & C.	ANDRIA	BT	2	378	11/03/2020	09/05/2020
698	16/04/2020	10192	0911912223	STUDIO DENTISTICO DOTT. MOLA GIUSEPPE	TRIGGIANO	BA	2	252	16/03/2020	17/05/2020
699	23/04/2020	13001	0918773812	STUDIO DENTISTICO MALCANGI S.R.L.	CORATO	BA	1	118	12/03/2020	02/05/2020
700	16/04/2020	10172	3106582500	STUDIO DI CONSULENZA ROLLO DI ROLLO LUIGI	FOGGIA	FG	1	360	19/03/2020	20/05/2020
701	21/04/2020	11971	4105440484	STUDIO DOTT. DE MATTEIS PIERVINCENZO	MAGLIE	LE	1	72	16/03/2020	16/05/2020
702	21/04/2020	12398	4107619493	STUDIO GIORGINO	LECCE	LE	3	549	16/03/2020	16/05/2020
703	21/04/2020	11957	0919782804	STUDIO IMMOBILIARE S.A.S. DI BELFIORE LOCONTI VILKONT & C.	BARI	BA	1	162	30/03/2020	29/05/2020
704	21/04/2020	12328	4106695450	STUDIO LEGALE ASSOCIATO AVV.TI FORTUNATO	PRESICCE-ACQUARICA	LE	1	172	02/03/2020	02/05/2020
705	15/04/2020	09328	0917494499	STUDIO LEGALE ASSOCIATO NANNA	BARI	BA	2	360	16/03/2020	16/05/2020
706	21/04/2020	12402	4105102874	STUDIO MEDICO LEGALE TOMA DR. GIANCARLO TOMA	MAGLIE	LE	1	180	09/03/2020	09/05/2020
707	21/04/2020	12056	3107218938	STUDIO MEDICO POSTURALE ACQUAFRESCA	TORREMAGGIORE	FG	1	36	09/03/2020	09/05/2020
708	22/04/2020	12577	1603545518	STUDIO ODONTOIATRICO MIGLIETTA DR. NICOLA	TORCHIAROLO	BR	1	180	09/03/2020	09/05/2020
709	15/04/2020	09339	0908191026	STUDIO ODONTOIATRICO PATRUNO DR.LUIGI E MARIALUISA	CORATO	BA	1	135	16/03/2020	16/05/2020
710	22/04/2020	12589	3107678075	STUDIO PORTA SAN MARCO D.I. DI STUCCILLI MARCO	SAN SEVERO	FG	1	144	16/03/2020	17/05/2020
711	22/04/2020	12534	7805915913	STUDIO RUCCO ASSOCIATO	TARANTO	TA	6	1.890	16/03/2020	17/05/2020
712	21/04/2020	12339	0914615428	STUDIO SERVIZI DI CORCELLA MARIANGELA ALESSANDRA	BARLETTA	BT	1	288	30/03/2020	31/05/2020
713	15/04/2020	09322	0908970791	STUDIO SIMONE GISELLA	TRIGGIANO	BA	6	810	30/03/2020	30/05/2020
714	21/04/2020	11987	4102991840	SUD COMPUTER S.R.L.	LECCE	LE	1	360	01/03/2020	02/05/2020

Allegato A

ISTANZE AUTORIZZATE

N.	DATA PROT.	Prot. Istanza	Matricola INPS	Denominazione Azienda	Sede Operativa	PR	N. Lav.	Totale Ore	Data Inizio CIG	Data Fine CIG
715	21/04/2020	12379	0920703120	SUPER PIZZA DI IEVA RICCARDO	ANDRIA	BT	5	358	11/03/2020	09/05/2020
716	20/04/2020	11407	0919860993	SUPERAUTO SRL	BARI	BA	1	162	09/03/2020	10/05/2020
717	15/04/2020	09552	1604871108	SUPEROCCHIO SRLS	BRINDISI	BR	2	540	12/03/2020	09/05/2020
718	22/04/2020	12855	4109620709	SUSHIMAKI DI NARITA MAKIKO	CASARANO	LE	2	192	09/03/2020	19/03/2020
719	16/04/2020	10168	4109971249	SYSTEM IMPIANTI SRLS	VEGLIE	LE	1	168	23/03/2020	23/05/2020
720	21/04/2020	12327	4107601513	TABACCHERIA FALSANISI GIORGIO	LECCE	LE	1	216	16/03/2020	16/05/2020
721	21/04/2020	12092	9204064230	TABACCHERIA POZZOPIANO di DANIELE DI BENEDETTO	TRANI	BT	1	8	09/03/2020	09/05/2020
722	14/04/2020	09006	0919117392	TABACCHINO DEL PORTO DI ALESSIO ACQUAVIVA	TRANI	BT	2	64	01/03/2020	02/05/2020
723	22/04/2020	12594	0917377518	TAKE FIVE SAS di COBO ILIRJAN	BARI	BA	2	378	09/03/2020	10/05/2020
724	20/04/2020	11632	4107741527	TANA ORIGINAL S.R.L.	LECCE	LE	4	1.206	30/03/2020	30/05/2020
725	16/04/2020	10139	0910464792	TARANTINI GIOVANNI	BARI	BA	1	216	10/03/2020	11/05/2020
726	09/04/2020	08555	4108472703	TARANTINI GIOVANNI	SURBO	LE	1	180	16/03/2020	16/05/2020
727	15/04/2020	09695	0916929895	TEDESCO NUNZIO	GRAVINA IN PUGLIA	BA	2	720	09/03/2020	10/05/2020
728	16/04/2020	10181	1605235387	TELOPERMUTO SRLS	OSTUNI	BR	1	108	16/03/2020	25/04/2020
729	21/04/2020	12284	1604629769	TEMPO DI VIAGGIARE DI TARI ROSARIA	FASANO	BR	1	126	09/03/2020	25/04/2020
730	20/04/2020	11778	0914590860	TERRA DI MEZZO di POLIGNANO DAVIDE & C. S.R.L.	BARI	BA	11	1.710	09/03/2020	09/05/2020
731	21/04/2020	12378	1604229729	TINELLA CARLO	FASANO	BR	4	388	09/03/2020	25/04/2020
732	16/04/2020	10151	0913221741	TODISCO BEATRICE	BISCEGLIE	BT	1	20	02/03/2020	02/05/2020
733	21/04/2020	12276	0917780387	TONY KIDS S.R.L.S	GRAVINA IN PUGLIA	BA	2	216	11/03/2020	12/05/2020
734	21/04/2020	12296	7806866717	TORNERAI SRL	MASSAFRA	TA	4	744	21/03/2020	22/05/2020
735	20/04/2020	11627	7806808832	TOYO RESTURANT DI HAITONG CHEN	TARANTO	TA	8	1.071	12/03/2020	09/05/2020
736	15/04/2020	09719	4109395625	TR CAR ASSISTANCE S.R.L.	CASARANO	LE	1	230	12/03/2020	10/05/2020
737	21/04/2020	12151	7805312024	TRAETTA GIUSEPPINA	FRAGAGNANO	TA	2	372	12/03/2020	13/05/2020
738	22/04/2020	12549	4109933669	TRANI SRLS	PRESICCE-ACQUARICA	LE	2	720	23/03/2020	23/05/2020
739	17/04/2020	10742	4106797086	TRATTORIA DA SALVATORE	PRESICCE-ACQUARICA	LE	2	288	09/03/2020	09/05/2020
740	21/04/2020	12371	7804835409	TRATTORIA DEL PURGATORIO DI HEGGEMANN MARION	LATERZA	TA	3	215	09/03/2020	10/05/2020
741	21/04/2020	12401	4107857497	TRE GI S.R.L.	ARNESANO	LE	4	1.215	23/03/2020	23/05/2020
742	21/04/2020	12324	4110418577	TRE PETALI SOCIETA' COOPERATIVA SOCIALE	VEGLIE	LE	3	168	16/03/2020	31/03/2020
743	21/04/2020	12136	0004733745	TRICARICO MARIA VITTORIA	ISCHITELLA	FG	2	340	10/03/2020	11/05/2020
744	17/04/2020	10892	0905376697	TRIZIO ALFREDO S.R.L.	BARI	BA	5	1.800	11/03/2020	12/05/2020
745	16/04/2020	10178	7806692457	TRUCK FASHION ACCESSORI DI HALILI SONILA	MARTINA FRANCA	TA	1	260	25/03/2020	26/05/2020
746	21/04/2020	12155	0919604513	TRULLO DEL CONTE DI ZACCARIA COSIMO	ALBEROBELLO	BA	1	126	11/03/2020	12/05/2020
747	16/04/2020	10448	0907412562	TURCO STUDI MEDICI ODONTOIATRICI SRL	BARI	BA	5	1.485	09/03/2020	09/05/2020
748	16/04/2020	10158	1604990201	TUTORIUS CAFE' DI PINTO GIADA	BRINDISI	BR	2	160	12/03/2020	30/04/2020

Allegato A

ISTANZE AUTORIZZATE

N.	DATA PROT.	Prot. Istanza	Matricola INPS	Denominazione Azienda	Sede Operativa	PR	N. Lav.	Totale Ore	Data Inizio CIG	Data Fine CIG
749	20/04/2020	11417	3106937393	TUTTO ZINCO S.R.L.	SAN FERDINANDO DI PUGLIA	BT	3	612	09/03/2020	09/05/2020
750	09/04/2020	08514	7806092093	ubik taranto	TARANTO	TA	2	396	10/03/2020	10/05/2020
751	10/04/2020	08722	7806394841	UMLA SRLS	TARANTO	TA	2	342	09/03/2020	09/05/2020
752	22/04/2020	12574	0920196098	UNITEAM SRL	ANDRIA	BT	5	630	16/03/2020	17/05/2020
753	14/04/2020	09122	1603757155	URGESE MICHELE	CEGLIE MESSAPICA	BR	2	360	16/03/2020	16/05/2020
754	16/04/2020	10208	1605228619	URSELLI LUCIA ANNA	VILLA CASTELLI	BR	1	162	09/03/2020	08/05/2020
755	20/04/2020	11483	1604768167	URSO GRAZIA PIA	CEGLIE MESSAPICA	BR	1	288	15/03/2020	16/05/2020
756	22/04/2020	12509	3106647061	VACANZE SANT'ELIA SRL UNIPERSONALE	VIESTE	FG	1	360	12/03/2020	13/05/2020
757	09/04/2020	08554	4109244105	VACANZEBLU.IT S.R.L.	LECCE	LE	2	288	16/03/2020	16/05/2020
758	22/04/2020	12557	4108795169	VALZANO GIUSEPPE	NOVOLI	LE	1	216	12/03/2020	12/05/2020
759	15/04/2020	09535	0919538748	VANAHOLD S.R.L	MONOPOLI	BA	3	292	09/03/2020	25/04/2020
760	23/04/2020	13010	4110797393	VANTAGGIATO GIANLUCA	COPERTINO	LE	1	162	12/03/2020	13/05/2020
761	10/04/2020	08738	4106814169	VECCHIO CAFFE' DI PANESE FRANCO	PRESICCE	LE	1	216	02/03/2020	02/05/2020
762	10/04/2020	08725	3105080236	VENTURA ROMEO	FOGGIA	FG	2	351	30/03/2020	30/05/2020
763	16/04/2020	10354	4109044185	VERDEAZZURRO SRL	LECCE	LE	2	468	30/03/2020	30/05/2020
764	17/04/2020	10895	1604897362	viavai	LATIANO	BR	9	1.872	15/03/2020	16/05/2020
765	17/04/2020	10740	4109691514	VIGNE VECCHIE S.R.L.	UGGIANO LA CHIESA	LE	1	215	01/04/2020	30/05/2020
766	16/04/2020	09882	0914719276	VIII TALENTO S.R.L.	MODUGNO	BA	4	1.260	09/03/2020	10/05/2020
767	21/04/2020	11982	1604210637	VINCI CARLO	FASANO	BR	6	1.980	11/03/2020	11/05/2020
768	16/04/2020	10183	1602471166	VINCI S.R.L.	FASANO	BR	5	1.710	16/03/2020	16/05/2020
769	22/04/2020	12864	4105418865	VISA ENGENEERING SRL	LECCE	LE	1	360	16/03/2020	16/05/2020
770	22/04/2020	12581	0920482289	VLAB S.R.L.	TRANI	BT	1	180	02/03/2020	02/05/2020
771	17/04/2020	10883	3107502200	VM2 SERVICE S.R.L.	TORREMAGGIORE	FG	2	369	02/03/2020	03/05/2020
772	23/03/2020	12531	7803333539	VOLPE GIUSEPPE	MARTINA FRANCA	TA	2	325	23/03/2020	22/05/2020
773	21/04/2020	11945	0920112858	WAY4DENTAL SRL	BARI	BA	4	1.080	01/03/2020	30/04/2020
774	17/04/2020	11170	0919558346	WHITE BAR DI COSIMO ELIA de GENNARO	BISCEGLIE	BT	3	156	09/03/2020	10/05/2020
775	15/04/2020	09684	7806285749	WHITE WEAR S.R.L.S	TARANTO	TA	2	450	12/03/2020	13/05/2020
776	21/04/2020	12158	0920008605	YE DAISI	TRIGGIANO	BA	1	36	11/03/2020	31/03/2020
777	21/04/2020	11955	0919314988	YRLMTN66S01A883V	MOLFETTA	BA	1	270	12/03/2020	09/05/2020
778	21/04/2020	12137	3105654132	ZEROZEROSUD S.R.L.	FOGGIA	FG	4	1.044	12/03/2020	13/05/2020
							1.824	**382.906**		

PALLOTTA ANGELA 24.04.2020 12:18:42 UTC

DI DOMENICO ANGELA 24.04.2020 12:27:55 UTC

DETERMINAZIONE DEL DIRIGENTE SEZIONE PROMOZIONE E TUTELA DEL LAVORO 27 aprile 2020, n. 639

Avviso pubblico per la presentazione delle istanze di candidatura finalizzate all'accreditamento degli Operatori legittimati all'erogazione dei servizi al lavoro approvato con A.D. n.1367 del 20.07.2015.

-- Iscrizione nell'albo dell' organismo Formare Puglia per lo sviluppo locale sede ubicata in Taranto Via Vaccarella 58 per i servizi di BASE.

IL DIRIGENTE DI SEZIONE

Sulla base dell'istruttoria della Responsabile del procedimento;
Visti gli artt.4 e 5 della L.R. n.7/97;
Vista la deliberazione G.R. n.3261/98;
Visti gli artt. 4 e 16 del D.lgs 165/01;
Visto l'art.32 della legge 18 giugno 2009, 69, che prevede l'obbligo di sostituire la pubblicazione tradizionale all'Albo ufficiale con la pubblicazione di documenti digitali sui siti informatici;
Visto l'art.18 del Dlgs 196/03 "Codice in materia di protezione dei dati personali" in merito ai principi applicabili ai trattamenti effettuati dai soggetti pubblici;
Vista la Legge 7 agosto 1990 n. 241 "Nuove norme in materia di procedimento amministrativo e di diritto di accesso ai documenti amministrativi" e s.m.i.;
Visto il Decreto Legislativo 21 aprile 2000, n. 181 "Disposizioni per agevolare l'incontro fra domanda ed offerta di lavoro, in attuazione dell'art. 45, comma 1, lettera a) della legge 17 maggio 1999, n. 144;
Visto il Decreto Legislativo 10 settembre 2003 n. 276: " Attuazione delle deleghe in materia di occupazione e mercato del lavoro di cui alla legge 14 febbraio 2003, n. 30" e s.m.i. ;
Vista la L.R. 29 settembre 2011, n. 25: "Norme in materia di autorizzazione e accreditamento per i servizi al lavoro";
Rilevato che è stata espletata l'istruttoria amministrativa da parte del competente Ufficio;
Vista la relazione di seguito riportata:
Visto il Regolamento Regionale 27 dicembre 2012, n. 34: "Modifiche al Regolamento recante Disposizioni concernenti le procedure e i requisiti previsti per l'accreditamento dei servizi al lavoro di cui alla Legge regionale 29 settembre 2011, n. 25";

Dato atto che:

- con Regolamento regionale n. 34 del 27/12/2012, pubblicato in BURP n. 188 *suppl* del 28/12/2012, sono state approvate le "Disposizioni concernenti le procedure e i requisiti per l'accreditamento dei servizi al lavoro" di cui alla Legge regionale 29 settembre 2011, n. 25.;
- con Atto Dirigenziale n. 1367 del 20.07.2015, è stato approvato l'Avviso pubblico per la presentazione delle istanze di candidatura finalizzate all'accreditamento degli operatori legittimati all'erogazione dei servizi al lavoro,
- con determinazione dirigenziale n. 1458 del 07.08.2015, sono state approvate le *Linee Guida per l'accreditamento degli operatori legittimati all'erogazione dei servizi lavoro*;
- l'art. 5 della L.R. n. 25 del 29 settembre 2011 e l'art. 10 del Regolamento regionale n. 34 del 27/12/2012 prevedono l'istituzione presso la competente Sezione Promozione e Tutela del Lavoro, dell'Albo regionale dei soggetti accreditati per lo svolgimento dei servizi al lavoro;
- con Determina Dirigenziale n. 270 del 13.07.2016, è stato istituito l'Albo regionale dei soggetti accreditati per lo svolgimento dei servizi al lavoro;
- con Determina Dirigenziale n.490 del 9 maggio 2017 è stato sostituito il responsabile del procedimento precedentemente individuato nell'Avviso in parola approvato con Determina Dirigenziale n. 1367 del 20 luglio 2015.
- con determina dirigenziale n. 599 del 17.04.2020, è stato nominato il Nuovo Nucleo di Valutazione

delle candidature pervenute in esito all'Avviso approvato con Atto Dirigenziale n. 1367 del 20.07.2015.

Considerato che:

- in esito all'attivazione della procedura telematica per la presentazione delle candidature, sono state avanzate richieste di accreditamento, da parte di vari soggetti pubblici e privati con modalità a sportello;

- l'organismo **Formare Puglia** in data 28/01/2020, ha presentato domanda per l'accreditamento degli Operatori legittimati all'erogazione dei servizi al lavoro per i "**servizi di Base"** per la sede ubicata in **Taranto (Ta) Via Vaccarella 58.**
- il Nucleo di Valutazione, riunitosi in data 23 aprile 2020 ha valutato positivamente la candidatura proposta. (*cfr*. verbale n.113 /20).

Tutto ciò premesso e considerato, con il presente atto si provvede ad accreditare l'organismo **Formare Puglia sede di Taranto Via Vaccarella 58** per i servizi di "Base" e, per l'effetto, si dispone la relativa iscrizione nell'albo regionale dei soggetti accreditati così come previsto dal regolamento regionale sopra richiamato. Tanto fermo restando l'applicabilità di quanto prescritto dal paragrafo X dell'Avviso in materia di *Indicazione sui controlli, sulla permanenza dei requisiti e sulle variazioni.*

VERIFICA AI SENSI DEL DLGs 196/03
Garanzie alla riservatezza

La pubblicazione dell'atto all'albo, salve le garanzie previste dalla legge 241/90 in tema di accesso ai documenti amministrativi, avviene nel rispetto della tutela alla riservatezza dei cittadini, secondo quanto disposto dal Dlgs 196/03 in materia di protezione dei dati personali, nonché dal vigente regolamento regionale n.5/2006 per il trattamento dei dati sensibili e giudiziari.
Ai fini della pubblicità legale, l'atto destinato alla pubblicazione è redatto in modo da evitare la diffusione di dati personali identificativi non necessari ovvero il riferimento a dati sensibili; qualora tali dati fossero indispensabili per l'adozione dell'atto, essi sono trasferiti in documenti separati, esplicitamente richiamati.

ADEMPIMENTI CONTABILI AI SENSI DELLA L.R. n.28/2001

il presente provvedimento non comporta alcun mutamento qualitativo e quantitativo di entrata o di spesa né a carico del bilancio regionale né a carico degli Enti per i cui debiti i creditori potrebbero rivalersi sulla Regione

DETERMINA

- di prendere atto di quanto in premessa, che qui si intende integralmente riportato;
- di accreditare l'organismo per **Formare Puglia sede di Taranto Via Vaccarella 58** per i servizi di "Base"(cfr Verbale 113/20);
- di disporre la relativa iscrizione nell'albo regionale dei soggetti accreditati così come previsto dal regolamento regionale n. 34/201*2;*
- di dare atto che il soggetto accreditato è soggetto a quanto prescritto dal paragrafo X dell'Avviso in materia di *Indicazione sui controlli, sulla permanenza dei requisiti e sulle variazioni;*

- di dare atto che avverso il presente atto è possibile proporre ricorso amministrativo entro 30 giorni dalla data di notificazione dello stesso.

Il provvedimento viene redatto in forma integrale nel rispetto della tutela alla riservatezza dei cittadini, secondo quanto disposto dal Dlgs 196/03 in materia di protezione dei dati personali e ss. mm. e ii.

Il presente provvedimento:

a) è immediatamente esecutivo
b) sarà pubblicato all'albo *on line* nelle pagine del sito *www.regione.puglia.it;*
c) sarà pubblicato nel Bollettino Ufficiale della Regione Puglia;
d) sarà trasmesso in copia conforme all'originale alla Segreteria della Giunta Regionale;
e) sarà disponibile nel sito www.sistema.puglia.it nella Sezione promozione e tutela del lavoro;
f) sarà trasmesso in copia (per estratto) all'Assessore al ramo;
g) sarà notificato ai diretti interessati al relativo indirizzo pec.

Il presente atto, è composto da n. 5 facciate ed è adottato in originale

Il DIRIGENTE DI SEZIONE

dott.ssa Luisa Anna Fiore

DETERMINAZIONE DEL DIRIGENTE SEZIONE PROMOZIONE E TUTELA DEL LAVORO 27 aprile 2020, n. 640

CIG in deroga ai sensi dell'art. 22 del D.L. n. 18/2020 e dell'Accordo quadro tra Regione Puglia e Parti sociali sottoscritto in data 20 marzo 2020. Autorizzazione del trattamento per n. 803 imprese (fascicolo 327).

Il Dirigente di Sezione

- Visti gli artt.4 e 5 della L.R. n.7/97;
- Vista la Deliberazione G.R. n. 3261 del 28/7/98;
- Visti gli artt. 4 e 16 del D. Lgs. 165/01;
- Visto l'art. 32 della legge 18 giugno 2009, n. 69, che prevede l'obbligo di sostituire la pubblicazione tradizionale all'Albo ufficiale con la pubblicazione di documenti digitali sui siti informatici;
- Visto l'art. 18 del D. lgs 196/03 "Codice in materia di protezione dei dati personali" in merito ai Principi applicabili ai trattamenti effettuati dai soggetti pubblici;
- Il decreto legislativo 14 settembre 2015, n. 148;
- Il Decreto-Legge 23 febbraio 2020, n.6;
- Il Decreto del Presidente del Consiglio dei ministri 23 febbraio 2020;
- Il Decreto del Presidente del Consiglio dei ministri 1° marzo 2020;
- Il Decreto-Legge 2 marzo 2020, n.9;
- Il Decreto del Presidente del Consiglio dei ministri 8 marzo 2020;
- Il "Protocollo condiviso di regolamentazione delle misure per il contrasto e il contenimento della diffusione del virus Covid-19 negli ambienti di lavoro" sottoscritto in data 14 marzo 2020 contenente linee guida condivise tra le Parti per agevolare le imprese nell'adozione di protocolli di sicurezza anti-contagio;
- Il D.L. n. 18 del 17 marzo 2020 recante "Misure di potenziamento del Servizio sanitario nazionale e di sostegno economico per famiglie, lavoratori e imprese connesse all'emergenza epidemiologica da COVID-19";
- L'Accordo Quadro Regione Puglia per la fruizione della cassa integrazione in deroga ai sensi dell'art. 22 del D.L. n. 18 del 17/03/2020, sottoscritto tra Regione Puglia e Parti sociali in data 20 marzo 2020;
- il Messaggio Inps del 20 marzo 2020 n. 1287 contenente le prime informazioni su Cassa Integrazione Ordinaria, Assegno ordinario e Cassa integrazione in deroga;
- la Circolare INPS n. 47 del 28 marzo 2020 ad oggetto "Decreto-legge 17 marzo 2020, n. 18, relativo alle misure di potenziamento del Servizio sanitario nazionale e di sostegno economico per famiglie, lavoratori e imprese connesse all'emergenza epidemiologica da COVID-19. Norme speciali in materia di trattamento ordinario di integrazione salariale, assegno ordinario, cassa integrazione in deroga";
- il decreto interministeriale del 24 marzo 2020 del Ministero del Lavoro e delle Politiche Sociali di concerto con il Ministero dell'Economia e delle Finanze;

Sulla base dell'istruttoria espletata dalla P.O. Politiche Attive e Passive Mercato del Lavoro, Dott.ssa Angela Pallotta e confermata dal Dirigente del Servizio Politiche attive per il lavoro, dott.ssa Angela Di Domenico, dalla quale emerge quanto segue:

Premesso che:

- il D.L. n. 18 del 17 marzo 2020, nell'ambito delle misure a sostegno dell'economia per il contrasto al COVID 19 ha introdotto una serie di norme per il sostegno all'occupazione, la difesa del lavoro e del reddito destinando circa 3,3 miliardi per la cassa integrazione in deroga;
- ai sensi di quanto previsto dall'art. 22 del D.L. n. 18 del 17 marzo 2020 le Regioni "*con riferimento ai datori di lavoro del settore privato, ivi inclusi quelli agricoli, della pesca e del terzo settore compresi gli enti religiosi civilmente riconosciuti, per i quali non trovino applicazione le tutele previste dalle vigenti disposizioni in materia di sospensione o riduzione di orario, in costanza di rapporto di lavoro, possono riconoscere, in conseguenza dell'emergenza epidemiologica da COVID-19, previo accordo*

che può essere concluso anche in via telematica con le organizzazioni sindacali comparativamente più rappresentative a livello nazionale per i datori di lavoro, trattamenti di cassa integrazione salariale in deroga, per la durata della sospensione del rapporto di lavoro e comunque per un periodo non superiore a nove settimane";

- lo stesso art. 22 introduce una disciplina puntuale relativamente ai destinatari del trattamento di cassa integrazione in deroga, ai termini di durata, ai soggetti competenti al rilascio dei provvedimenti di autorizzazione e alle modalità procedurali da seguire;
- l'art.22 del D.L. 18 del 17 marzo 2020 prevede che il trattamento di cassa integrazione salariale in deroga di cui allo stesso articolo è riconosciuto nel limite massimo di 3.293,2 milioni di euro per l'anno 2020, a decorrere dal 23 febbraio 2020 e limitatamente ai dipendenti già in forza alla medesima data;
- il Decreto del Ministero del Lavoro di concerto con il Ministero dell'Economia del 24.03.2020, concernente il riparto delle risorse destinate al trattamento di CIGD, ha assegnato alla Regione Puglia una prima quota delle risorse di cui all'art. 22, comma 3 del D.L. 18/20, pari a 106.559.680,00 mln di euro;
- in data 20 marzo 2020 Regione Puglia e le Parti sociali hanno sottoscritto l'Accordo per la fruizione della cassa integrazione in deroga ai sensi dell'art. 22 del D.L. n. 18 del 17/03/2020 che definisce le modalità di intervento per l'attuazione delle previsioni dell'art. 22 del D.L. n.18/2020 in materia di cassa integrazione in deroga in conseguenza dell'emergenza epidemiologica da COVID 19;

Considerato che:

- le imprese indicate nell'allegato A, parte integrante del presente provvedimento, hanno presentato a mezzo pec le istanze di cassa interazione in deroga ai sensi del D.L. n. 18/2020, debitamente acquisite al protocollo con i numeri indicati nello stesso allegato;
- l'istruttoria sulle citate istanze di Cassa integrazione in deroga si è conclusa con esito positivo (fascicolo n. 327 del portale Sintesi);

Ritenuto, pertanto, di procedere ad autorizzare il trattamento di Cassa integrazione in deroga di cui all'articolo 22 del D.L. n. 18/2020 e all'Accordo Quadro Regione Puglia – Parti Sociali del 20 marzo 2020, in favore delle imprese di cui all'allegato A, parte integrante del presente provvedimento;

VERIFICA AI SENSI DEL D. Lgs 196/03

Garanzie alla riservatezza

La pubblicazione dell'atto all'albo, salve le garanzie previste dalla legge 241/90 in tema di accesso ai documenti amministrativi, avviene nel rispetto della tutela alla riservatezza dei cittadini, secondo quanto disposto dal Dlgs 196/03 in materia di protezione dei dati personali, nonché dal vigente regolamento regionale n.5/2006 per il trattamento dei dati sensibili e giudiziari.

Ai fini della pubblicità legale, l'atto destinato alla pubblicazione è redatto in modo da evitare la diffusione di dati personali identificativi non necessari ovvero il riferimento a dati sensibili; qualora tali dati fossero indispensabili per l'adozione dell'atto, essi sono trasferiti in documenti separati, esplicitamente richiamati.

ADEMPIMENTI CONTABILI AI SENSI DELLA D.Lgs. n.118/2011

Il presente provvedimento non comporta alcun mutamento qualitativo e quantitativo di entrata o di spesa né a carico del bilancio regionale né a carico degli Enti per i cui debiti i creditori potrebbero rivalersi sulla Regione ed è escluso ogni onere aggiuntivo rispetto a quelli già autorizzati a valere sullo stanziamento previsto dal bilancio regionale.

Ritenuto di dover provvedere in merito,

DETERMINA

Per le motivazioni esposte in premessa che costituisce parte integrante del presente provvedimento:

1. di autorizzare il trattamento di Cassa integrazione in deroga di cui all'articolo 22 del D.L. n. 18/2020 e all'Accordo Quadro Regione Puglia – Parti Sociali del 20 marzo 2020, in favore delle imprese di cui all'allegato A, parte integrante del presente provvedimento;
2. di dare atto che l'efficacia del presente provvedimento è subordinata alla verifica da parte dell'INPS, cui lo stesso sarà inviato in modalità telematica entro quarantotto ore dalla sua adozione, del rispetto dei limiti di spesa di cui al comma 3 dell'art. 22 del D.L. n. 18/2020;
3. di dare atto che avverso il presente provvedimento è ammesso ricorso con le modalità e nei tempi previsti dalla normativa vigente.

Il presente provvedimento, redatto in unico esemplare, composto da n° 29 facciate, compreso l'allegato "A":

- viene redatto in forma integrale, nel rispetto della tutela alla riservatezza dei cittadini, secondo quanto disposto dal D. lgs 196/03 in materia di protezione dei dati personali e ss. mm. e ii;
- è immediatamente esecutivo;
- sarà pubblicato, sul portale www.sistema.puglia.it;
- sarà reso disponibile nel sito ufficiale della Regione Puglia www.regione.puglia.it nella sezione "Amministrazione Trasparente";
- sarà trasmesso in copia conforme all'originale al Segretariato Generale della Giunta Regionale;
- sarà trasmesso in copia all'Assessore al Lavoro;
- sarà pubblicato sul BURP ai fini della notifica agli interessati.

Il Dirigente della Sezione Promozione e Tutela del lavoro
Dott.ssa Luisa Anna FIORE

Allegato A

ISTANZE AUTORIZZATE

N.	DATA PROT.	Prot. Istanza	Matricola INPS	Denominazione Azienda	Sede Operativa	PR	N. Lav.	Totale Ore	Data Inizio CIG	Data Fine CIG
1	20/04/2020	11665	7803806617	"caffÃ¨ del borgo" di de michele domenico	CRISPIANO	TA	1	162	01/03/2020	30/04/2020
2	23/04/2020	13048	0920632002	"DRINK S.R.L." UNIPERSONALE	BARLETTA	BT	3	810	23/03/2020	23/05/2020
3	23/04/2020	13222	7805713478	"LANTERNELLA PUB" DI STANO FRANCESCO	MANDURIA	TA	4	641	16/03/2020	16/05/2020
4	15/04/2020	09394	7806268979	3 EMME DI MAGLIE MARIA LORENA	PULSANO	TA	1	270	16/03/2020	10/05/2020
5	23/04/2020	13060	0917904046	72Â°PARALLELO DI PELUSO GIOVANNI & C. SAS	TRANI	BT	5	738	01/04/2020	31/05/2020
6	15/04/2020	09373	0917532685	A. ERRE MODA S.R.L.	BARI	BA	4	1.206	16/03/2020	16/05/2020
7	23/04/2020	13066	0912143459	A.G. SRL	BARI	BA	4	774	02/03/2020	02/05/2020
8	23/04/2020	13265	7806882274	A.G.E. SERVICE DI CISTERNINO PIERPAOLO	MASSAFRA	TA	1	135	10/03/2020	10/05/2020
9	24/04/2020	13916	7805199173	A.M. COSTRUZIONI DI ROMANO STEFANIA	TARANTO	TA	1	264	16/03/2020	30/04/2020
10	15/04/2020	09391	0917699267	A.P. MOTORS SRL	BARI	BA	2	342	23/03/2020	22/05/2020
11	23/04/2020	13279	7805856412	A.S.D. ARABESQUE CENTRO DANZA	MARTINA FRANCA	TA	2	36	09/03/2020	09/05/2020
12	22/04/2020	12624	0914862615	A.V. IMPIANTI IDROSANITARI DI ASSOLUTISSIMAMENTE V	CAPURSO	BA	2	720	16/03/2020	16/05/2020
13	24/04/2020	13740	0916326704	ACQUALIGHT SRL	MOLA DI BARI	BA	3	855	09/03/2020	09/05/2020
14	25/04/2020	14613	0918714321	ADINAMODA SRLS A SOCIO UNICO	MODUGNO	BA	1	350	12/03/2020	12/05/2020
15	21/04/2020	12427	0917968981	ADRIAN'S DI SERAFINI ROBERTA	BARI	BA	2	117	16/03/2020	16/05/2020
16	24/04/2020	10490	0919242557	AGENZIA SERVIZI DI LOPERFIDO G. & C. SAS	PUTIGNANO	BA	1	162	09/03/2020	09/05/2020
17	22/04/2020	12636	0919221949	AGOSTINO CLAUDIO SALVATORE	NOCI	BA	1	180	16/03/2020	17/05/2020
18	24/04/2020	14116	3101501799	AGRI.GAR.TUR. S.R.L.	VIESTE	FG	4	1.440	09/03/2020	10/05/2020
19	24/04/2020	14093	1605230236	AL BOSCHETTO SRLS	CAROVIGNO	BR	3	756	12/03/2020	13/05/2020
20	24/04/2020	13844	1604751792	AL PUNTO GIUSTO DI ZURLO CLEMENTINA BELVEDERE	CAROVIGNO	BR	2	216	12/03/2020	13/05/2020
21	21/04/2020	12169	0920299533	ALAN S.R.L.S.	CORATO	BA	4	605	09/03/2020	09/05/2020
22	24/04/2020	13714	4109718091	ALEMANNO INSURANCE & C. S.R.L.	NARDO'	LE	1	360	02/03/2020	02/05/2020
23	23/04/2020	13212	0920043750	AMBARABA' DI DARGENIO GIOVANNA E RASOLI ROSA SNC	BARLETTA	BT	4	342	09/03/2020	09/05/2020
24	20/04/2020	11438	7806541533	AMBIENTE ITALIA SRLS UNIPERSONALE	CASTELLANETA	TA	1	360	12/03/2020	13/05/2020
25	15/04/2020	09570	0911958287	AMBRUOSO MASSIMILIANO	BARI	BA	1	113	25/03/2020	02/05/2020
26	20/04/2020	11432	0915888577	AMBRUOSOANTONIA	BARI	BA	1	324	16/03/2020	16/05/2020
27	22/04/2020	12911	4109008727	AMPLIAUDIO CENTRO DI CORREZIONE UDITIVA SRL	LECCE	LE	4	543	24/03/2020	24/05/2020
28	24/04/2020	13762	0911132144	ANACLERIO ROSA	MOLA DI BARI	BA	1	360	01/03/2020	02/05/2020
29	23/04/2020	13303	4110663744	ANCHORA & ASSOCIATI DOTTORI COMMERCIALISTI	MAGLIE	LE	2	306	16/03/2020	16/05/2020
30	23/04/2020	13251	1602833021	ANCONA GIUSEPPE	BRINDISI	BR	1	162	08/03/2020	09/05/2020
31	23/04/2020	13325	7804388585	ANDRISANO GIUSEPPE & C. SNC	MANDURIA	TA	1	54	01/03/2020	02/05/2020

Allegato A

ISTANZE AUTORIZZATE

N.	DATA PROT.	Prot. Istanza	Matricola INPS	Denominazione Azienda	Sede Operativa	PR	N. Lav.	Totale Ore	Data Inizio CIG	Data Fine CIG
32	23/04/2020	013121	1604131730	ANDRIULO CARBURANTI DI ANDRIULO CARMELA & C. SAS	FRANCAVILLA FONTANA	BR	5	969	12/03/2020	13/05/2020
33	24/04/2020	13733	0920190533	ANGELAROSA SCHINO	BARI	BA	1	270	09/03/2020	09/05/2020
34	23/04/2020	13358	3103592003	ANGIOLINO FRANCESCO	CERIGNOLA	FG	2	558	16/03/2020	16/05/2020
35	22/04/2020	12628	0913319336	ANGIULLI C.M. snc	BARI	BA	3	468	13/03/2020	14/05/2020
36	24/04/2020	13782	0920325304	ANTONACCI EUSTACCHIO	BARI	BA	2	262	10/03/2020	10/05/2020
37	16/04/2020	09763	0917336302	APS FORMARE	PUTIGNANO	BA	4	1.224	02/03/2020	02/05/2020
38	23/04/2020	13296	4109247236	APULIA	MAGLIE	LE	3	228	09/03/2020	18/04/2020
39	20/04/2020	11427	4106423110	APULIAE SRL	LECCE	LE	1	180	16/03/2020	16/05/2020
40	24/04/2020	13883	4100633034	ARCICONFRATERNITA DELLA BUONA MORTE	LECCE	LE	2	407	11/03/2020	10/05/2020
41	24/04/2020	13742	0914814135	ARESTA ERNESTO	BITRITTO	BA	4	474	12/03/2020	09/05/2020
42	23/04/2020	13041	1605084059	ARMEF	FRANCAVILLA FONTANA	BR	1	360	19/03/2020	16/05/2020
43	23/04/2020	13348	3107250154	ARREDAMENTI RAMUNNO SRL	SAN PAOLO DI CIVITATE	FG	3	936	27/03/2020	09/05/2020
44	25/04/2020	14616	0916164263	ARTE & DISEGNO FORTUNATO SRL	BARI	BA	2	272	12/03/2020	09/05/2020
45	23/04/2020	013152	0917798762	ARTEMISIA DI DE FELICE DAMIANO	BITONTO	BA	1	144	09/03/2020	10/05/2020
46	22/04/2020	12750	1604029002	ARTICOLO 1 DI LOPARCO NATALE MAURIZIO	CAROVIGNO	BR	1	216	12/03/2020	13/05/2020
47	24/04/2020	14060	7805730844	ASD FITNESS EXELLENCE	SAN GIORGIO IONICO	TA	1	360	10/03/2020	09/05/2020
48	23/04/2020	13063	0917155970	ASSOCIAZIONE ALICANTES	ALTAMURA	BA	3	972	09/03/2020	09/05/2020
49	24/04/2020	13850	4110675462	ASSOCIAZIONE APPRENDISTI CITTADINI	ARNESANO	LE	2	90	05/03/2020	06/05/2020
50	23/04/2020	13219	3106119230	associazione culturale spazio musica	FOGGIA	FG	1	216	02/03/2020	03/05/2020
51	22/04/2020	12894	4108194492	ASSOCIAZIONE ITALIANA PER FORMAZIONE PROFESSIONALE	CASARANO	LE	1	324	27/03/2020	28/05/2020
52	15/04/2020	09381	4106474620	ASSOCIAZIONE PICCOLE INDUSTRIE DI LECCE	CAVALLINO	LE	1	360	09/03/2020	09/05/2020
53	23/04/2020	13052	1605215789	ATTOLINI GIUSEPPE	BRINDISI	BR	1	108	09/03/2020	09/05/2020
54	24/04/2020	13849	4110700223	AUTO 101 SRL	GALATINA	LE	1	180	12/03/2020	13/05/2020
55	25/04/2020	14681	0915646139	AUTOMOBILI MICHELE SPADAVECCHIA SRL	GIOVINAZZO	BA	1	39	23/03/2020	23/05/2020
56	21/04/2020	12180	0919511675	AUTOSI di PAPPALARDI FRANCESCO	GRAVINA IN PUGLIA	BA	1	225	09/03/2020	09/05/2020
57	21/04/2020	12413	0918742809	AUTOSTILE VACANZE S.R.L.	PUTIGNANO	BA	1	270	16/03/2020	16/05/2020
58	25/04/2020	14680	4107076308	AUTOSTYLE SRL	SAN CESARIO DI LECCE	LE	5	1.139	09/03/2020	18/04/2020
59	24/04/2020	13833	3105181559	AUTOTRASPORTI SUD BETON SOC. COOP.	FOGGIA	FG	2	720	18/03/2020	19/05/2020
60	24/04/2020	13769	0916106489	AVVOCATI FRANCESCO CONVERTI STEFANIA MARIA LEPORE	BARI	BA	2	540	12/03/2020	13/05/2020
61	24/04/2020	14092	1604206797	AVVOCATO FRANCESCO ORLANDINO	CAROVIGNO	BR	1	162	12/03/2020	13/05/2020
62	09/04/2020	08589	0917649565	B B & B GLOBAL SERVICES SRL	MONOPOLI	BA	2	70	13/03/2020	13/05/2020
63	24/04/2020	13886	7805537692	B.M. COSTRUZIONI SRL	MONTEMESOLA	TA	4	864	23/03/2020	30/04/2020
64	24/04/2020	14071	3105143777	BABY GARDEN SOC. COOP. SOC.	FOGGIA	FG	14	2.466	05/03/2020	05/05/2020

Allegato A

ISTANZE AUTORIZZATE

N.	DATA PROT.	Prot. Istanza	Matricola INPS	Denominazione Azienda	Sede Operativa	PR	N. Lav.	Totale Ore	Data Inizio CIG	Data Fine CIG
65	25/04/2020	14618	4108714656	BABY PARK DI DE GIORGI BARBARA	CAVALLINO	LE	1	108	05/03/2020	02/05/2020
66	23/04/2020	013117	4103221470	BAGLIVO ANTONIO	MAGLIE	LE	2	432	09/03/2020	08/05/2020
67	23/04/2020	13051	1602550265	BALESTRA COSIMO	FRANCAVILLA FONTANA	BR	2	720	09/03/2020	09/05/2020
68	23/04/2020	13329	1604939699	BALESTRA GIUSEPPE	FRANCAVILLA FONTANA	BR	2	288	09/03/2020	10/05/2020
69	23/04/2020	013148	0919950609	BAMARISI SRL	GRAVINA IN PUGLIA	BA	3	507	09/03/2020	10/05/2020
70	24/04/2020	13719	1604132548	BAR SAVOIA S.N.C. DI CITO MAURIZIO & C.	FRANCAVILLA FONTANA	BR	2	378	10/03/2020	09/05/2020
71	24/04/2020	13757	0900516818	BAR SPORT DI CALEFATI CLEMENTE	BARI	BA	1	216	09/03/2020	09/05/2020
72	23/04/2020	013168	3108142164	BARBATO.NET SOC.. COOP. A R.L.	FOGGIA	FG	2	720	09/03/2020	09/05/2020
73	25/04/2020	14615	0904129702	BARBERITEX DI BARBERIO E. & C. S.n.c.	CASAMASSIMA	BA	7	2.384	09/03/2020	09/05/2020
74	25/04/2020	14516	0920396119	BARCODE27 DI MONTALBANO ANGELA	BARLETTA	BT	1	48	12/03/2020	02/04/2020
75	22/04/2020	12913	0920452983	BARICITYTOURS SRLS	BARI	BA	1	225	09/03/2020	09/05/2020
76	24/04/2020	13758	0911881806	BARLETTA MARGHERITA	CASTELLANA GROTTE	BA	1	225	12/03/2020	13/05/2020
77	20/04/2020	11434	0920674824	BATTEZZATI MARIA TERESA	BARI	BA	1	108	09/03/2020	10/05/2020
78	24/04/2020	13786	7806758726	BELLO LUIGI	MASSAFRA	TA	2	540	23/03/2020	23/05/2020
79	20/04/2020	11640	4110107839	BELLONE FORNITURE SRL	SOLETO	LE	3	855	30/03/2020	30/05/2020
80	20/04/2020	11421	0913622094	BERNOCCO FRANCESCO & GADALETA NUNZIA snc	RUVO DI PUGLIA	BA	2	409	16/03/2020	16/05/2020
81	24/04/2020	13876	7802627507	BIANCO MARCELLO	TARANTO	TA	1	180	16/03/2020	15/05/2020
82	23/04/2020	13335	1605269128	BIOCOM AMBIENTE SRL	FRANCAVILLA FONTANA	BR	3	1.080	30/03/2020	30/05/2020
83	15/04/2020	09581	4101944470	BIOMEDICA S.R.L.	PARABITA	LE	8	1.063	16/03/2020	17/05/2020
84	22/04/2020	12889	0918749576	BIRRERIA OI! EZIO ANTONACCI	PUTIGNANO	BA	1	216	16/03/2020	16/05/2020
85	24/04/2020	13617	7804929054	BITONTO GIACOMO	TARANTO	TA	1	162	19/03/2020	20/05/2020
86	15/04/2020	09572	7806936623	BLACK AND WHITE SRLS	GINOSA	TA	3	270	11/03/2020	10/05/2020
87	21/04/2020	12451	0918410755	BLU ANTARTICO S.R.L.	BARI	BA	1	168	16/03/2020	16/05/2020
88	23/04/2020	13023	7806139279	BLUE MARINE S.R.L.S.	GINOSA	TA	1	360	23/03/2020	24/05/2020
89	24/04/2020	13741	0918857860	BOREA NUNZIO	MOLFETTA	BA	3	486	09/03/2020	10/05/2020
90	22/04/2020	12898	0919562185	BORRELLI CLAUDIO GIUSEPPE	GIOIA DEL COLLE	BA	1	104	12/03/2020	09/05/2020
91	15/04/2020	09567	3106791511	BORVEL DI SILVIA BORJA VELASCO	LUCERA	FG	6	810	10/03/2020	11/05/2020
92	25/04/2020	14532	0917184468	BOTTIGLIERI ANDREA	BARI	BA	1	360	20/03/2020	21/05/2020
93	24/04/2020	13778	7806803286	BRACIAMI ANCORA	SAN GIORGIO IONICO	TA	4	900	11/03/2020	12/05/2020
94	24/04/2020	013816	1601626938	BRIN MENSE S.R.L.	GROTTAGLIE	TA	42	4.568	09/03/2020	08/05/2020
95	15/04/2020	09368	0920567146	BRUCOLI SNC DI BRUCOLI ANTONIO E DOMENICO	RUVO DI PUGLIA	BA	1	270	26/03/2020	27/05/2020
96	24/04/2020	13827	4104918511	BRUNO RENATO	CORIGLIANO D'OTRANTO	LE	2	350	09/03/2020	09/05/2020
97	23/04/2020	13042	7805233521	BRUNOCARMELA	TARANTO	TA	1	360	16/03/2020	16/05/2020

Allegato A

ISTANZE AUTORIZZATE

N.	DATA PROT.	Prot. Istanza	Matricola INPS	Denominazione Azienda	Sede Operativa	PR	N. Lav.	Totale Ore	Data Inizio CIG	Data Fine CIG
98	23/04/2020	013140	0920312777	BS TRUCK SOCIETA' A RESPONSABILITA' LIMITATA SEMPLIFICATA	MONOPOLI	BA	1	360	16/03/2020	17/05/2020
99	15/04/2020	09369	7805970060	BSS SNC DI FRANCESCO SERAFINI E C.	CASTELLANETA	TA	1	168	16/03/2020	03/05/2020
100	23/04/2020	013129	1604606939	BUNGARO ANDREA	SAN MICHELE SALENTINO	BR	1	216	09/03/2020	09/04/2020
101	22/04/2020	12625	0916734927	C & S DISTRIBUZIONE SRL	CASAMASSIMA	BA	6	982	12/03/2020	10/05/2020
102	14/04/2020	09021	0918601582	C&G SRL	PUTIGNANO	BA	2	504	10/03/2020	09/05/2020
103	21/04/2020	12171	0918004350	C.L.A. S.R.L.	BARI	BA	1	180	30/03/2020	30/05/2020
104	25/04/2020	14620	0919098895	C.M.P. DI IURILLI MARA & C. S.A.S.	TRANI	BT	2	331	09/03/2020	09/05/2020
105	23/04/2020	013152	0916456919	CAFE' ANGEL DI MEZZAPESA BENEDETTA	PALO DEL COLLE	BA	2	198	09/03/2020	10/05/2020
106	23/04/2020	13040	1602885844	CAFFE' MANFREDI di CARBONE DAMIANO	ORIA	BR	2	720	09/03/2020	09/05/2020
107	24/04/2020	13788	0913836358	CAFFE' MERIDIONAL DI PEPE VITO	MONOPOLI	BA	1	162	09/03/2020	09/05/2020
108	15/04/2020	09380	4106202885	CAFFE' PER CASO DI IMPERIALE GIANNI LUCA	TUGLIE	LE	1	100	09/03/2020	03/04/2020
109	24/04/2020	13767	0919758962	CAFFETTERIA BOSCHETTO SRLS	ALTAMURA	BA	3	756	09/03/2020	09/05/2020
110	15/04/2020	09385	3104788487	CAL TRASPORTI SOC.COOP. A RL	TORREMAGGIORE	FG	4	1.440	09/03/2020	10/05/2020
111	23/04/2020	013180	1604355499	CALIANDRO POMPEA	FRANCAVILLA FONTANA	BR	1	360	09/03/2020	09/05/2020
112	09/04/2020	08601	0916158202	CALO' GIUSEPPE	TRANI	BT	1	135	23/03/2020	23/05/2020
113	24/04/2020	10615	0920319545	CALO' SAVERIO	BISCEGLIE	BT	1	72	09/03/2020	09/05/2020
114	24/04/2020	13798	4103469373	CAMILLI ANDREA	CASARANO	LE	2	450	16/03/2020	15/05/2020
115	24/04/2020	13818	0908366891	CANNONE LEONARDO	ANDRIA	BT	1	135	09/03/2020	10/05/2020
116	24/04/2020	14054	0000000000	CAPONE MATTEO	MANFREDONIA	FG	3	902	12/03/2020	10/05/2020
117	24/04/2020	14166	3105039322	CAPORALE COSIMA	FOGGIA	FG	3	747	12/03/2020	09/05/2020
118	23/04/2020	013151	0919723919	CAPOTORTO SOCIETA' A RESPONSABILITA' LIMITATA SEMPLIFICATA	ALBEROBELLO	BA	2	288	02/03/2020	03/05/2020
119	22/04/2020	12613	0915293861	CAPOZZA & MELILLO SRL	CORATO	BA	1	270	09/03/2020	09/05/2020
120	23/04/2020	13294	4106356931	CAPOZZA LUCIANO	LECCE	LE	3	558	02/03/2020	02/05/2020
121	24/04/2020	13846	4104988013	CAPP GROUP S.R.L.	MONTERONI DI LECCE	LE	1	216	23/03/2020	22/05/2020
122	23/04/2020	13208	1604814637	CAPUANO GIOVANNI	FRANCAVILLA FONTANA	BR	2	297	09/03/2020	10/05/2020
123	23/04/2020	13336	1604658550	CARAMIA COSIMA	FRANCAVILLA FONTANA	BR	1	270	09/03/2020	08/05/2020
124	25/04/2020	14524	0912031226	CARBOTTI GIOVANNI	BITONTO	BA	3	495	23/03/2020	23/05/2020
125	22/04/2020	12608	0907908076	CARDINALI GIUSEPPE	BARI	BA	3	810	06/04/2020	07/06/2020
126	24/04/2020	14100	0910161136	CARIELLO FRANCESCO	BITONTO	BA	4	812	16/03/2020	02/05/2020
127	23/04/2020	13274	1604883422	CARIULO FABRIZIO	OSTUNI	BR	2	351	16/03/2020	17/05/2020
128	09/04/2020	08588	0920192452	CAROFIGLIO MARIATERESA	BARI	BA	1	135	12/03/2020	09/05/2020
129	15/04/2020	07659	3106055981	CARPINO TRASPORTI SOC.COOP.	CARPINO	FG	2	702	30/03/2020	30/05/2020
130	24/04/2020	14178	3107133576	CARRILLO VITO	SANT'AGATA DI PUGLIA	FG	3	216	12/03/2020	12/05/2020
131	15/04/2020	09376	4106963760	CARROZZA LUIGI S.R.L.	MATINO	LE	3	468	11/03/2020	09/05/2020

Allegato A

ISTANZE AUTORIZZATE

N.	DATA PROT.	Prot. Istanza	Matricola INPS	Denominazione Azienda	Sede Operativa	PR	N. Lav.	Totale Ore	Data Inizio CIG	Data Fine CIG
132	25/04/2020	14640	0907727240	CARUCCI SILVIO	BARI	BA	2	720	10/03/2020	09/05/2020
133	23/04/2020	013177	1603709877	CASAMASSIMA GIULIANA	FRANCAVILLA FONTANA	BR	1	360	23/03/2020	23/05/2020
134	24/04/2020	14176	1603380148	CASCIPO' S.a.s. di Loredana MARANGIO & C.	BRINDISI	BR	1	216	09/03/2020	10/05/2020
135	22/04/2020	12900	0917245989	CASSANELLI FRANCESCA	BISCEGLIE	BT	1	216	09/03/2020	09/05/2020
136	24/04/2020	13887	7806351817	CASSANO GIACOMO	GINOSA	TA	1	360	09/03/2020	09/05/2020
137	24/04/2020	13736	0914349037	CASTELLANA CARMELA	ALTAMURA	BA	1	180	09/03/2020	09/05/2020
138	15/04/2020	09564	7805887324	CATUCCI DR. VINCENZO	GINOSA	TA	1	54	12/03/2020	13/05/2020
139	24/04/2020	13803	4105525846	CAUSO COSIMO VITO	UGENTO	LE	1	216	12/03/2020	13/05/2020
140	21/04/2020	12416	0920109221	CAVALIERE S.R.L.	BARI	BA	2	288	16/03/2020	30/04/2020
141	23/04/2020	13198	1605310042	CBB SRLS	SAN PIETRO VERNOTICO	BR	1	90	09/03/2020	10/05/2020
142	24/04/2020	13706	4106739202	CENTRO COLOR DI BISCONTI IVAN	LEQUILE	LE	1	270	18/03/2020	19/05/2020
143	24/04/2020	13723	3104065384	CENTRO DIAGNOSI E REVISIONI snc	TORREMAGGIORE	FG	1	360	09/03/2020	09/05/2020
144	24/04/2020	13755	0914394789	CENTRO FORMAZIONE FUTURA S.R.L.	MONOPOLI	BA	3	945	01/03/2020	02/05/2020
145	22/04/2020	12880	1604186785	CENTRO MEDICO SPECIALISTICO DOTT ANTONIO ERARIO SR	BRINDISI	BR	4	504	23/03/2020	24/05/2020
146	20/04/2020	11424	0907722098	CENTRO ODONTOSTOMATOLOGICO MDM S.R.L.	TORITTO	BA	5	972	09/03/2020	09/05/2020
147	15/04/2020	09379	4110550804	CENTRO PAGHE MARTINO SRLS	LECCE	LE	1	270	11/03/2020	06/05/2020
148	15/04/2020	09374	0918673903	CENTRO SCOLIOSI SRL	BARI	BA	2	410	13/03/2020	09/05/2020
149	21/04/2020	12166	0917228311	CENTRO STUDI CONDOMINIALE S.R.L.	BARI	BA	5	1.300	23/03/2020	23/05/2020
150	22/04/2020	12915	0000000000	CERAMICHE 2000 DI CARDONE ANGELO & C. SAS	OSTUNI	BR	1	36	16/03/2020	25/04/2020
151	22/04/2020	12893	1601253365	CERAMICHE EDILCELINO SRL	CAROVIGNO	BR	2	556	18/03/2020	16/05/2020
152	22/04/2020	12921	0917363577	CESIT SOCIETÃ A RESP. LIM	TRANI	BT	3	396	09/03/2020	09/05/2020
153	21/04/2020	12167	0920466823	CF SERVICE SRL SEMPLIFICATA	GIOIA DEL COLLE	BA	2	432	23/03/2020	23/05/2020
154	23/04/2020	13217	7805936521	CFA SOCIETA' COOPERATIVA	TARANTO	TA	1	180	23/03/2020	23/05/2020
155	23/04/2020	013163	0909305583	CHANTILLY CAFE' DI LUCARELLI DONATO & FIGLI S.N.C.	ACQUAVIVA DELLE FONTI	BA	3	765	12/03/2020	13/05/2020
156	24/04/2020	14186	1602932223	CHETRI AGOSTINO	BRINDISI	BR	1	148	16/03/2020	17/05/2020
157	25/04/2020	14509	0915812914	CHI VA PIANO... DI GUGLIELMI STEFANO	PUTIGNANO	BA	4	399	09/03/2020	09/05/2020
158	24/04/2020	14188	4108464520	CHIARELLO A. & RAUSA A. S.N.C.	TRICASE	LE	4	967	09/03/2020	09/05/2020
159	21/04/2020	12441	0920488340	CHIERICO FABIO	BARI	BA	1	72	11/03/2020	31/03/2020
160	20/04/2020	11441	3104206813	CHIVAS SAS DI CHIGNOLA IVANA	SAN GIOVANNI ROTONDO	FG	3	470	11/03/2020	02/05/2020
161	22/04/2020	12618	0918342263	CI2ESSE CONSULENZA E FORMAZIONE S.R.L.	MODUGNO	BA	1	270	16/03/2020	17/05/2020
162	25/04/2020	14655	0915400458	CICI NICOLA VITO	SANTERAMO IN COLLE	BA	5	627	23/03/2020	23/05/2020
163	23/04/2020	13314	0900662287	CINEMA 80 DI G. PAOLILLO SAS	BARLETTA	BT	6	1.395	09/03/2020	10/05/2020

Allegato A

ISTANZE AUTORIZZATE

N.	DATA PROT.	Prot. Istanza	Matricola INPS	Denominazione Azienda	Sede Operativa	PR	N. Lav.	Totale Ore	Data Inizio CIG	Data Fine CIG
164	23/04/2020	13317	0900012626	CIRCOLO UNIONE	BARLETTA	BT	2	622	12/03/2020	13/05/2020
165	22/04/2020	12597	0914856452	CITARELLI FRANCESCO	BARI	BA	1	162	10/03/2020	11/05/2020
166	15/04/2020	09568	3107549577	CIVITA GIUSEPPE	SAN FERDINANDO DI PUGLIA	BT	1	144	09/03/2020	09/05/2020
167	24/04/2020	13745	0916035068	CLAN S.R.L.	ACQUAVIVA DELLE FONTI	BA	1	225	10/03/2020	11/05/2020
168	20/04/2020	11638	0920534810	CLEOPATRA DI TAGLIENTE SARA	MONOPOLI	BA	1	216	16/03/2020	16/05/2020
169	21/04/2020	12448	0919952124	CLUB FITNESS 83 SRL	GRUMO APPULA	BA	2	360	09/03/2020	10/05/2020
170	24/04/2020	13797	1602374681	CO.M.ED SRL	FRANCAVILLA FONTANA	BR	1	170	12/03/2020	09/05/2020
171	24/04/2020	13756	0907462264	CO.VI. DI COSPITO VITO & C. SAS	BARI	BA	3	720	01/03/2020	02/05/2020
172	24/04/2020	14180	1603486017	COCCIOLI TIZIANO	TORRE SANTA SUSANNA	BR	1	108	16/03/2020	17/05/2020
173	23/04/2020	013146	0917979194	CODEFIM DI LOIZZO EUFEMIA & C. S.A.S.	ALTAMURA	BA	1	180	16/03/2020	16/05/2020
174	15/04/2020	09579	0918385590	COEMI DI CONVERTINI COSIMO & PALLAMOLLAGIROLAMA S.N.C.	LOCOROTONDO	BA	1	297	21/03/2020	22/05/2020
175	25/04/2020	14649	1605306405	COFANO MADIA CATERINA	OSTUNI	BR	1	112	16/03/2020	16/05/2020
176	21/04/2020	12172	0910041528	COLLEZIONI FLOREALI di Pinto Pasquale	PUTIGNANO	BA	2	405	10/03/2020	11/05/2020
177	21/04/2020	12431	0914905750	COMMERCIALISTI ASS DOTT.PENNACCHIA A. E BONERBA N.	BARI	BA	1	360	02/03/2020	01/05/2020
178	24/04/2020	13853	1604786644	COMPUTER & SOFTWARE HOUSE DI CORRENTE MARTINO	CISTERNINO	BR	1	360	09/03/2020	09/05/2020
179	23/04/2020	13346	0918993036	COMUNICANDO DI D'ONGHIA VANNI	NOCI	BA	1	216	16/03/2020	16/05/2020
180	22/04/2020	12617	0919217706	CONDOGEST S.R.L. S.	MONOPOLI	BA	1	272	16/03/2020	30/04/2020
181	23/04/2020	13021	7804833388	CONSUL.ZA SERVIZI ASSICUR.VI DI M. CASTELLANA SAS	MARTINA FRANCA	TA	2	270	09/03/2020	09/05/2020
182	23/04/2020	013135	0919268418	CONTE CARLO	ALTAMURA	BA	1	216	09/03/2020	09/05/2020
183	23/04/2020	13361	3107360367	CONTEGRECO MICHELE	TORREMAGGIORE	FG	1	144	12/03/2020	09/05/2020
184	24/04/2020	13718	1602490653	CONTENTI & LOPARCO S.n.c. di CONTENTI TOMMASO & C.	FASANO	BR	4	816	12/03/2020	09/05/2020
185	15/04/2020	09356	3107720505	COOPERATIVA SOCIALE ARMONIA ONLUS	FOGGIA	FG	9	1.467	10/03/2020	11/05/2020
186	25/04/2020	14631	1605060310	CORE - BE WELLNESS DI LOSAVIO GIAMBATTISTA	FASANO	BR	1	180	09/03/2020	09/05/2020
187	25/04/2020	14663	3107538667	CORVINO COSIMO	ORTA NOVA	FG	1	216	12/03/2020	13/05/2020
188	25/04/2020	14689	0913393071	COSTANTINO INTERNATIONAL SRL	BARI	BA	5	1.642	11/03/2020	09/05/2020
189	21/04/2020	12182	0906560253	COSTANTINO SPORT S.r.l.	BARI	BA	5	1.652	11/03/2020	09/05/2020
190	23/04/2020	13220	3103030734	COSTANZELLI ARREDAMENTI SAS	TORREMAGGIORE	FG	3	900	09/03/2020	09/05/2020
191	25/04/2020	14530	0919971015	COTTO E MANGIATO DI MASTROTOTARO ROSSANA	BISCEGLIE	BT	1	54	09/03/2020	09/05/2020
192	15/04/2020	09360	0917498934	COVO DEI FOLLETTI S.N.C. DI GIOVANNIELLI DONATA E SANTORSOLA RAFFAELLA	ADELFIA	BA	2	323	05/03/2020	06/05/2020
193	25/04/2020	14632	0919164064	CRAZY PIZZA DI GIANNUZZI GIULIA & C. S.A.S.	CASTELLANA GROTTE	BA	2	495	09/03/2020	09/05/2020
194	24/04/2020	13796	4108744457	CRIS & DANY	UGENTO	LE	6	1.107	09/03/2020	10/05/2020
195	25/04/2020	14624	1604897463	CROVACE VITO	CISTERNINO	BR	1	172	12/03/2020	30/04/2020

Allegato A

ISTANZE AUTORIZZATE

N.	DATA PROT.	Prot. Istanza	Matricola INPS	Denominazione Azienda	Sede Operativa	PR	N. Lav.	Totale Ore	Data Inizio CIG	Data Fine CIG
196	15/04/2020	09362	0920204887	D.A. FERR SRL	CAPURSO	BA	3	711	01/03/2020	30/04/2020
197	24/04/2020	13863	7806240997	D.G. FOOD SRL	TARANTO	TA	1	216	09/03/2020	09/05/2020
198	21/04/2020	12430	0915290033	D.G. srl	BITRITTO	BA	1	180	16/03/2020	16/05/2020
199	21/04/2020	12417	0917406016	D.V.G. s.r.l.	MODUGNO	BA	2	360	23/03/2020	23/05/2020
200	24/04/2020	13852	1604631083	DABBY DI TATEO DAVIDE	CAROVIGNO	BR	1	216	12/03/2020	13/05/2020
201	24/04/2020	13878	1604388725	DADAMO G. & SACCO S. S.N.C.	CAROVIGNO	BR	2	270	12/03/2020	13/05/2020
202	24/04/2020	13894	7805946421	D'AMBROSIA FRANCESCA	GROTTAGLIE	TA	1	144	12/03/2020	13/05/2020
203	22/04/2020	12603	0915588941	D'AMBRUOSO FRANCESCO SRL	PUTIGNANO	BA	5	1.422	30/03/2020	31/05/2020
204	24/04/2020	13912	1604059601	D'AMICO LUIGI	FASANO	BR	2	224	12/03/2020	30/04/2020
205	09/04/2020	08593	0917995651	DAMMACCO ALESSANDRO	NOICATTARO	BA	1	162	16/03/2020	16/05/2020
206	24/04/2020	13720	1605322760	D'AMURI VITTORIO	MESAGNE	BR	1	216	09/03/2020	10/05/2020
207	21/04/2020	12162	0906700378	DANISI VITO & C. DISTRIBUZIONE SAS	CASAMASSIMA	BA	2	358	01/03/2020	02/05/2020
208	23/04/2020	13054	7806923591	D'ANTONA EMANUELA	MANDURIA	TA	1	54	12/03/2020	09/05/2020
209	15/04/2020	09571	7805963796	DANZI SOCIETA' COOPERATIVA	GINOSA	TA	4	657	11/03/2020	10/05/2020
210	09/04/2020	08598	0913946066	D'AVANZO SAVERIO	ANDRIA	BT	3	756	12/03/2020	12/05/2020
211	20/04/2020	11667	0913772807	DE BENEDITTIS MICHELE	CORATO	BA	1	135	16/03/2020	17/05/2020
212	25/04/2020	14647	0919863327	DE CILLIS VITO	TRANI	BT	1	40	09/03/2020	30/04/2020
213	23/04/2020	013116	0917888478	DE DATO COSIMO	BISCEGLIE	BT	1	108	09/03/2020	09/05/2020
214	23/04/2020	13192	4107901745	DE DONNO PATRIZIA	RUFFANO	LE	2	251	12/03/2020	09/05/2020
215	23/04/2020	13313	0902824528	DE FEUDIS SAS di DE FEUDIS MARTA, BRUNO & C.	BISCEGLIE	BT	3	620	01/03/2020	30/04/2020
216	24/04/2020	14183	4100767784	DE MATTEIS MARIO	LECCE	LE	3	524	11/03/2020	10/05/2020
217	23/04/2020	013187	3107005987	DE MEO RAFFAELE	FOGGIA	FG	8	114	05/03/2020	05/05/2020
218	20/04/2020	11644	0920444508	DE PALMA LARA	BITRITTO	BA	2	720	11/03/2020	12/05/2020
219	24/04/2020	14190	4107408664	DE RINALDIS ROBERTO	LECCE	LE	1	270	12/03/2020	13/05/2020
220	23/04/2020	13036	4106419876	DE TURRIS COSIMO	UGENTO	LE	1	180	11/03/2020	12/05/2020
221	23/04/2020	13301	4110392303	DE VERGORI FRANCESCO	LECCE	LE	2	288	02/03/2020	02/05/2020
222	15/04/2020	09350	1605164966	DE VITA ANTONIO	TORRE SANTA SUSANNA	BR	3	405	12/03/2020	13/05/2020
223	24/04/2020	13751	0919239920	DE. A'S CENTER SOCIETA' A RESPONSABILITA' LIMITATA SEMPLIFICATA	NOICATTARO	BA	3	441	09/03/2020	09/05/2020
224	23/04/2020	013141	0920700190	DE.L.MA.SAS DI GERARDI RAFFAELLA MAURA & C.	BISCEGLIE	BT	1	135	02/03/2020	02/05/2020
225	23/04/2020	13281	7805295547	DE.SI.SAS DI ANGELA DESIATO	GROTTAGLIE	TA	1	216	11/03/2020	11/05/2020
226	23/04/2020	13347	1605195777	DEL GROSSO FRANCESCA	BRINDISI	BR	1	153	12/03/2020	09/05/2020

Allegato A

ISTANZE AUTORIZZATE

N.	DATA PROT.	Prot. Istanza	Matricola INPS	Denominazione Azienda	Sede Operativa	PR	N. Lav.	Totale Ore	Data Inizio CIG	Data Fine CIG
227	15/04/2020	09363	0916222956	DEL VECCHIO GAETANO	BITRITTO	BA	3	756	16/03/2020	16/05/2020
228	24/04/2020	13613	3105028018	DEL VECCHIO SALVATORE	MARGHERITA DI SAVOIA	BT	1	144	09/03/2020	09/05/2020
229	23/04/2020	13055	4107054588	DELLA VILLA SERAFINO	MIGGIANO	LE	3	616	09/03/2020	09/05/2020
230	23/04/2020	13305	3105841525	Delle Vergini Antonella	SAN PAOLO DI CIVITATE	FG	1	108	12/03/2020	13/05/2020
231	23/04/2020	13037	0912583099	DELL'ORCO GIAMPIERO	BISCEGLIE	BT	2	450	02/03/2020	02/05/2020
232	23/04/2020	13310	7806561131	DENI SRLS	MASSAFRA	TA	3	540	16/03/2020	17/05/2020
233	25/04/2020	14619	0911941418	DENICOLO' SAS	TRIGGIANO	BA	3	1.080	23/03/2020	23/05/2020
234	21/04/2020	12410	0916843827	DENTAL PROGRESS DI RUBINO ROBERTO	CAPURSO	BA	2	252	16/03/2020	17/05/2020
235	22/04/2020	12740	7805191799	DENTAL SEGI S.R.L.	TARANTO	TA	1	180	12/03/2020	13/05/2020
236	22/04/2020	12922	0912024750	DI BENEDETTO GIOVANNI	BISCEGLIE	BT	2	216	09/03/2020	09/05/2020
237	24/04/2020	14123	3104085285	DI GIUSEPPE ANTONIO	MANFREDONIA	FG	1	281	16/03/2020	15/05/2020
238	24/04/2020	14110	3104444413	DI GIUSEPPE MASSIMILIANO	FOGGIA	FG	1	189	16/03/2020	17/03/2020
239	22/04/2020	12905	0910202554	DI LIDDO DONATO	BISCEGLIE	BT	2	297	09/03/2020	09/05/2020
240	23/04/2020	013178	1602057588	DI NOI ALFONSO	FRANCAVILLA FONTANA	BR	1	360	09/03/2020	09/05/2020
241	21/04/2020	12426	0919561670	DI PIERRO GIANFRANCO	BARI	BA	1	360	23/03/2020	23/05/2020
242	21/04/2020	12435	0911499544	DI STASI FABRIZIO	ADELFIA	BA	2	2.376	16/03/2020	16/05/2020
243	23/04/2020	13273	1604625921	DI SUMMA GF SRL	FRANCAVILLA FONTANA	BR	1	360	09/03/2020	09/05/2020
244	21/04/2020	12411	0907817653	DI VIRGILIO MARINO	TERLIZZI	BA	1	202	09/03/2020	10/05/2020
245	15/04/2020	09366	0907614108	DI VITTORIO PIETRO	BARI	BA	2	576	16/03/2020	16/05/2020
246	21/04/2020	12165	0920337527	DI.MAS.S.R.L.S.	BARI	BA	3	486	09/03/2020	09/05/2020
247	24/04/2020	13826	4106533525	DIALAB CENTER SRL	CASARANO	LE	4	990	16/03/2020	16/05/2020
248	15/04/2020	09355	0916207106	DIFRA S.R.L.	BISCEGLIE	BT	1	144	09/03/2020	09/05/2020
249	25/04/2020	14626	0917577437	DIGITAL SYSTEM SOCIETA' A RESPONSABILITA' LIMITATA	GRUMO APPULA	BA	1	216	12/03/2020	13/05/2020
250	09/04/2020	08600	0920308039	DIMALTA MARCO	BARLETTA	BT	4	630	08/03/2020	09/05/2020
251	09/04/2020	08602	0920454105	DIMALTA MARCO	BARLETTA	BT	1	144	08/03/2020	09/05/2020
252	25/04/2020	14522	3107159033	DIMOLFETTA IMMACOLATA	CERIGNOLA	FG	1	162	16/03/2020	16/05/2020
253	21/04/2020	12168	0917310946	DINELLI LEONARDO	BARI	BA	1	81	23/03/2020	23/05/2020
254	24/04/2020	10608	3105436332	DINOTTICA di GUALANO LEONARDO & C. SAS	SAN MARCO IN LAMIS	FG	1	178	11/03/2020	12/05/2020
255	24/04/2020	13759	0918342162	DIRITTO & SCIENZA SRL	BARI	BA	1	180	30/03/2020	30/05/2020
256	22/04/2020	12902	7800000000	DISTRI.LOG S.R.L.	TARANTO	TA	4	675	01/03/2020	02/05/2020
257	22/04/2020	12629	0919679661	DM EURO SRL	MODUGNO	BA	3	832	23/03/2020	24/05/2020
258	22/04/2020	12909	0919299027	DMS Global Consulting s.r.l.s.	BARI	BA	1	144	09/03/2020	10/05/2020
259	24/04/2020	013817	7806253928	D'ONGHIA FRANCESCO	GROTTAGLIE	TA	1	360	12/03/2020	13/05/2020
260	22/04/2020	12745	7806605185	DONNA MODERNA SRLS	TARANTO	TA	2	540	16/03/2020	16/05/2020
261	23/04/2020	13199	1605277806	D'ORIA COSIMO	FRANCAVILLA FONTANA	BR	1	360	09/03/2020	09/05/2020

Allegato A

ISTANZE AUTORIZZATE

N.	DATA PROT.	Prot. Istanza	Matricola INPS	Denominazione Azienda	Sede Operativa	PR	N. Lav.	Totale Ore	Data Inizio CIG	Data Fine CIG
262	22/04/2020	12896	7804699223	DOTT. CALO' LUCA	GROTTAGLIE	TA	1	270	12/03/2020	13/05/2020
263	23/04/2020	13351	0912812113	DOTT. D'AMATO EUSTACHIO	MONOPOLI	BA	1	180	02/03/2020	02/05/2020
264	22/04/2020	12635	0906045655	DOTT. FORINO VINCENZO	ACQUAVIVA DELLE FONTI	BA	2	234	10/03/2020	09/05/2020
265	16/04/2020	09762	0919267701	DOTT. IOVENE FRANCESCO	BITONTO	BA	2	160	23/03/2020	03/04/2020
266	23/04/2020	13321	0904804821	DOTT. PEDONE FRANCESCO	BISCEGLIE	BT	3	756	01/03/2020	30/04/2020
267	24/04/2020	13754	0913037681	dott. susca giuseppe	MONOPOLI	BA	2	360	09/03/2020	09/05/2020
268	22/04/2020	12747	4105039231	DR GIUSEPPE BRAY	CORIGLIANO D'OTRANTO	LE	1	270	09/03/2020	09/05/2020
269	24/04/2020	13812	3106379953	DS DIAGNOSTICA SENOLOGICA ED ECOGRAFICA SRL	FOGGIA	FG	3	720	09/03/2020	09/05/2020
270	24/04/2020	13842	0916197195	ECO ITALIA SRL	BARLETTA	BT	3	954	16/03/2020	16/05/2020
271	24/04/2020	14129	3107199734	ECOTORRE SRL	TORREMAGGIORE	FG	1	48	02/03/2020	22/03/2020
272	23/04/2020	13323	7806661848	EDGAR NOLEGGIO S.R.L.	MASSAFRA	TA	1	313	10/03/2020	10/05/2020
273	21/04/2020	12447	0920220243	EDICOM DI GESMUNDO BENEDETTO DANIELE	CASAMASSIMA	BA	2	288	02/03/2020	02/05/2020
274	23/04/2020	013131	1602101432	EDIL MACOCER S.R.L.	CELLINO SAN MARCO	BR	5	765	23/03/2020	23/05/2020
275	24/04/2020	13807	3104526643	EDS SRL	SAN GIOVANNI ROTONDO	FG	6	1.542	11/03/2020	12/05/2020
276	25/04/2020	14682	0910226293	EDWARD SPOSA S.A.S. DI VINO A. & C.	TRANI	BT	3	738	09/03/2020	09/05/2020
277	23/04/2020	13203	1604290534	ELETTO COSIMO	FRANCAVILLA FONTANA	BR	1	360	09/03/2020	09/05/2020
278	24/04/2020	13892	3106998501	EMMEGIEFFE DI FALCONE MICHELE & C. SAS	APRICENA	FG	1	127	02/03/2020	02/05/2020
279	25/04/2020	14652	0919321858	EMPIRE GYM SOCIETA'SPORTIVA DILETTANTISTICA A R.L	BARI	BA	2	416	11/03/2020	09/05/2020
280	21/04/2020	12364	7806877728	ENJOY TRAVEL SRLS	TARANTO	TA	1	297	02/03/2020	03/05/2020
281	25/04/2020	14633	0915026076	ENO PARTY 24 DI COMES DAMIANO	BARI	BA	1	54	09/03/2020	09/05/2020
282	24/04/2020	799	1605340641	ENOTECA G & G SRLS	CAROVIGNO	BR	1	135	12/03/2020	13/05/2020
283	24/04/2020	13822	1604157994	EPIFANI CARLO	CEGLIE MESSAPICA	BR	1	360	10/03/2020	09/05/2020
284	23/04/2020	13053	7801953892	EREDI DI MANZULLI SABINO & C. SNC	TARANTO	TA	3	567	23/03/2020	23/05/2020
285	21/04/2020	12420	0919895047	ETRE OFFICINA DELLA VISTA S.R.L.	TRIGGIANO	BA	1	144	16/03/2020	17/05/2020
286	25/04/2020	14636	0916054454	ETTORRE ANDREA	CASAMASSIMA	BA	1	90	12/03/2020	13/05/2020
287	21/04/2020	12422	0917158607	EURO WATCH TIME SRL	LOCOROTONDO	BA	2	450	12/03/2020	13/05/2020
288	24/04/2020	13749	0918719775	EUROPAINLINGUA	CONVERSANO	BA	2	342	09/03/2020	10/05/2020
289	15/04/2020	09578	9197199780	EVANGELISTA LUIGIA	BISCEGLIE	BT	1	40	09/03/2020	09/05/2020
290	24/04/2020	13732	0919141234	EVENTI & SOLUZIONI S.R.L.	ALBEROBELLO	BA	1	260	18/03/2020	16/05/2020
291	24/04/2020	13611	7806110681	EVITA S.R.L.	CASTELLANETA	TA	2	432	06/04/2020	06/06/2020
292	22/04/2020	12631	0918949091	EXTRA STORE AUTORICAMBI SRL	MONOPOLI	BA	3	1.080	30/03/2020	30/05/2020
293	24/04/2020	13610	3107864054	F. GRAVINA S.R.L.S.	TORREMAGGIORE	FG	2	450	09/03/2020	09/05/2020
294	22/04/2020	12884	0920429051	F.G. SERVICE SRLS	ADELFIA	BA	3	540	01/04/2020	02/06/2020
295	22/04/2020	12629	0919285783	F.L.C. SRL	BITRITTO	BA	2	720	16/03/2020	16/05/2020

Allegato A

ISTANZE AUTORIZZATE

N.	DATA PROT.	Prot. Istanza	Matricola INPS	Denominazione Azienda	Sede Operativa	PR	N. Lav.	Totale Ore	Data Inizio CIG	Data Fine CIG
296	23/04/2020	13039	1602766549	F.LLI D'ANCONA srl	MESAGNE	BR	3	864	06/04/2020	06/06/2020
297	23/04/2020	13046	7805119377	F.LLI DI NOIA SNC di DI NOIA VITO e BARTOLOMEO	LATERZA	TA	6	1.062	11/03/2020	10/05/2020
298	21/04/2020	12455	0910364984	F.LLI GEOGRAFO DOMENICO & CARLO SNC	PUTIGNANO	BA	1	184	16/03/2020	30/04/2020
299	24/04/2020	14189	1600321452	F.LLI GRASSI S.R.L.	BRINDISI	BR	3	369	09/03/2020	10/05/2020
300	22/04/2020	12627	0914151533	F.LLI LAERA GIOVANNI E FRANCESCO SNC	TURI	BA	5	838	12/03/2020	13/05/2020
301	24/04/2020	14063	7803807728	F.LLID'ORIA E SEMERARO SNC	MARTINA FRANCA	TA	6	1.116	09/03/2020	09/05/2020
302	15/04/2020	09563	7805259088	FABBIANO SNC	TARANTO	TA	2	612	14/03/2020	09/05/2020
303	24/04/2020	13621	3103201064	FABRIZIO LUIGI	MANFREDONIA	FG	2	486	10/03/2020	11/05/2020
304	15/04/2020	09352	4110795676	FAMILY CAFFE' S.R.L.S.	SOGLIANO CAVOUR	LE	2	361	11/03/2020	09/05/2020
305	22/04/2020	12749	3104024370	FANGIO S.R.L.	CERIGNOLA	FG	2	630	16/03/2020	16/05/2020
306	24/04/2020	14077	3108118424	FARAMONDI EDILIZIA SRL	ORTA NOVA	FG	2	720	02/03/2020	03/05/2020
307	24/04/2020	13595	4110648196	FARM SRLS	MARTANO	LE	2	360	09/03/2020	10/05/2020
308	21/04/2020	12186	1604645226	FDRK SAS DI ALBANESE CLAUDIO ORONZO & C	FASANO	BR	5	1.143	09/03/2020	09/05/2020
309	23/04/2020	013145	0916226299	FEDERAZIONE ITALIANA INCONTINENTI	BARI	BA	1	225	16/03/2020	16/05/2020
310	24/04/2020	13821	1605231448	FERRARA GIACOMO	FASANO	BR	1	225	09/03/2020	09/05/2020
311	23/04/2020	013172	1604776441	FERRI ORONZO	FRANCAVILLA FONTANA	BR	1	162	09/03/2020	10/05/2020
312	24/04/2020	13873	3101734742	FERRO MARIO	FOGGIA	FG	5	576	12/03/2020	13/05/2020
313	24/04/2020	13857	3106175498	FG SISTEMI S.R.L.	FOGGIA	FG	1	64	10/03/2020	31/03/2020
314	24/04/2020	13748	0918600774	FICARELLA FRANCESCO	BARI	BA	2	720	11/03/2020	11/05/2020
315	22/04/2020	12752	0915151736	FIN GROUP S.R.L.	MODUGNO	BA	1	180	13/03/2020	14/05/2020
316	31/03/2020	5564	0910150721	FINA MICHELE	BARI	BA	2	243	16/03/2020	15/05/2020
317	20/04/2020	11446	0918618755	FIORE ANDREA	BARI	BA	4	540	16/03/2020	17/05/2020
318	23/04/2020	13242	1603159711	FIORENTINO DANIELE	TORCHIAROLO	BR	2	324	09/03/2020	09/05/2020
319	23/04/2020	12960	4110337256	FIORENTINO MAURIZIO	LECCE	LE	1	234	01/04/2020	31/05/2020
320	23/04/2020	13025	0911346600	FIORERIA OPHYRIS DI FRISINI FRANCESCO	BARI	BA	3	774	02/03/2020	03/05/2020
321	22/04/2020	12748	3103965878	FISCAL CENTER STUDIO DI MAURO LOREDANA E GABRIELE	FOGGIA	FG	1	180	01/03/2020	02/05/2020
322	23/04/2020	13299	4108572218	FLUXUS SOCIETA' COOPERATIVA	NARDO'	LE	3	450	09/03/2020	10/05/2020
323	24/04/2020	14122	0920603514	FONDO CRUDO DI DINICOLAMARIA GIUSEPPE	GRAVINA IN PUGLIA	BA	6	1.467	09/03/2020	09/05/2020
324	24/04/2020	13942	0915162242	FOOD & COFFEE SOCIETA' COOP. A R.L.	BARI	BA	9	1.604	02/03/2020	30/04/2020
325	24/04/2020	13904	4106436242	FRACASSO ALDO	MATINO	LE	4	1.440	16/03/2020	16/05/2020
326	25/04/2020	14519	0919200937	FRAGASSI NICOLA	MODUGNO	BA	1	36	09/03/2020	09/05/2020
327	25/04/2020	14526	7805821065	FRAGI S.R.L.	MARTINA FRANCA	TA	3	486	09/03/2020	09/05/2020

Allegato A

ISTANZE AUTORIZZATE

N.	DATA PROT.	Prot. Istanza	Matricola INPS	Denominazione Azienda	Sede Operativa	PR	N. Lav.	Totale Ore	Data Inizio CIG	Data Fine CIG
328	25/04/2020	14617	0920555125	FRATELLI ARESTA SNC DI ARESTA ROBERTO & C.	BITRITTO	BA	1	204	12/03/2020	09/05/2020
329	15/04/2020	09393	3107308543	FREEWAY SNC DI GIORDANO LOREDANA	SAN SEVERO	FG	2	468	23/03/2020	24/05/2020
330	15/04/2020	09393	3108109938	FREEWAY SNC DI GIORDANO LOREDANA	SAN SEVERO	FG	9	2.792	23/03/2020	24/05/2020
331	23/04/2020	013119	3107228939	FRISOTTI CARLO	FOGGIA	FG	2	560	16/03/2020	16/05/2020
332	23/04/2020	13248	1601876559	FUMAROLA CARMELA	OSTUNI	BR	3	626	10/03/2020	25/04/2020
333	25/04/2020	14646	1604736841	FURLEO STORE S.R.L.	FASANO	BR	1	180	26/03/2020	23/05/2020
334	24/04/2020	13791	0906773406	FUTURA SERVICE SRL	ADELFIA	BA	4	1.260	02/03/2020	03/05/2020
335	24/04/2020	13717	1602983834	G.N. ACUSTICA SNC	BRINDISI	BR	2	40	24/03/2020	24/05/2020
336	24/04/2020	13837	1234567890	G.T. CAR di TAMMARO GIUSEPPE	STORNARA	FG	1	134	09/03/2020	31/03/2020
337	21/04/2020	12442	0916089407	GALA GRAZIANO	PALO DEL COLLE	BA	4	768	12/03/2020	09/05/2020
338	23/04/2020	13334	1605213365	GARIPA SNC	MESAGNE	BR	1	360	01/03/2020	02/05/2020
339	24/04/2020	14103	0918161932	GAROFALO	CASAMASSIMA	BA	3	806	13/03/2020	14/05/2020
340	24/04/2020	13847	4110563330	GAROFALO GABRIELE	CARMIANO	LE	1	216	09/03/2020	10/05/2020
341	24/04/2020	14101	0920645730	GASTRONOMIA SAN PAOLO DI PATRUNO GAETANO	BARLETTA	BT	2	24	16/03/2020	04/04/2020
342	24/04/2020	14068	1603599856	GE.PI. TRAVEL S.R.L.	CAROVIGNO	BR	6	1.332	09/03/2020	09/05/2020
343	14/04/2020	09025	0911812213	GEMEBARIS S.A.S. DI VIVACE ILENIA	BARI	BA	1	216	09/03/2020	09/05/2020
344	22/04/2020	12614	0917200632	GENTILE ANGELA	ALBEROBELLO	BA	1	270	16/03/2020	17/05/2020
345	09/04/2020	08596	0920295795	GENTILE BENEDETTO	BISCEGLIE	BT	4	648	09/03/2020	09/05/2020
346	25/04/2020	14628	1601423089	GENTILE FRANCA	FASANO	BR	2	360	16/03/2020	16/05/2020
347	23/04/2020	013152	0912049308	GESTALT 23 SRL	BARI	BA	2	396	09/03/2020	10/05/2020
348	23/04/2020	013152	0915695821	GESTALT 23 SRL	MOLA DI BARI	BA	1	216	09/03/2020	10/05/2020
349	23/04/2020	013143	0918343475	GESTIONE E CONDUZIONE SNC	TRANI	BT	3	603	11/03/2020	09/05/2020
350	23/04/2020	013152	0918109118	GIANNOSSI IGNAZIO	BITONTO	BA	2	468	09/03/2020	10/05/2020
351	24/04/2020	13775	0918411967	GIANO STUDIO S.R.L.S.	ALTAMURA	BA	1	40	09/03/2020	04/04/2020
352	23/04/2020	013149	0913059007	GIARI ARREDAMENTI S.R.L.	CAPURSO	BA	3	899	12/03/2020	03/05/2020
353	15/04/2020	09377	3108191351	GIARMOBIL SRL	MANFREDONIA	FG	2	576	12/03/2020	11/05/2020
354	24/03/2020	14062	7806126046	GIMEL SRL	CASTELLANETA	TA	2	420	16/03/2020	03/05/2020
355	22/04/2020	12630	0920069712	GIMMA SRLS	BARI	BA	5	751	12/03/2020	10/05/2020
356	21/04/2020	12428	0920259832	GINIGRO SRLS	GRUMO APPULA	BA	1	216	09/03/2020	10/05/2020
357	24/04/2020	13725	3106618270	GIO' SPORT di Triunfo Luigi	ORTA NOVA	FG	4	345	01/03/2020	31/03/2020
358	23/04/2020	013152	0914580061	GIO.MAX. SNC	BITONTO	BA	3	522	09/03/2020	10/05/2020
359	23/04/2020	13342	1605052632	gioia pasquale	CEGLIE MESSAPICA	BR	1	270	23/03/2020	24/05/2020
360	24/04/2020	13896	7804755592	GIORDANO	TARANTO	TA	1	288	09/03/2020	30/04/2020
361	23/04/2020	13324	7806647109	GIOVINAZZI CARMELO	MASSAFRA	TA	1	54	11/03/2020	12/05/2020
362	15/04/2020	09361	0918052638	GIUSY VERNI CAKE DESIGN	SANNICANDRO DI BARI	BA	2	378	16/03/2020	16/05/2020

Allegato A

ISTANZE AUTORIZZATE

N.	DATA PROT.	Prot. Istanza	Matricola INPS	Denominazione Azienda	Sede Operativa	PR	N. Lav.	Totale Ore	Data Inizio CIG	Data Fine CIG
363	25/04/2020	14637	0914535218	GLOBAL FOOD S.R.L.	BARI	BA	4	1.395	09/03/2020	10/05/2020
364	20/04/2020	11436	3107286511	GLOBAL SIAM S.R.L.	MANFREDONIA	FG	3	1.080	09/03/2020	10/05/2020
365	23/04/2020	13344	3108011646	GLUM AGENCY SRLS	SAN SEVERO	FG	3	900	09/03/2020	09/05/2020
366	24/04/2020	14179	3107373590	GNONI	FOGGIA	FG	2	408	12/03/2020	09/05/2020
367	24/04/2020	13859	3107974469	GOPHER DI PUMPO MICHELE	TORREMAGGIORE	FG	1	108	16/03/2020	16/05/2020
368	24/04/2020	13899	4110466855	GR.AL. S.R.L.S	LEVERANO	LE	7	963	09/03/2020	09/05/2020
369	24/04/2020	14185	7804680939	GRAVINA ALESSIA	MANDURIA	TA	1	216	09/03/2020	10/05/2020
370	23/04/2020	13319	3108287320	GREEN WASTE SRL	FOGGIA	FG	3	612	12/03/2020	13/05/2020
371	21/04/2020	12452	0920252266	GRUPPO ALBA IMMOBILIARE SRL	MOLFETTA	BA	1	360	16/03/2020	17/05/2020
372	24/04/2020	14115	4109721325	GTEAM SOCIETA' A RESPONSABILITA' LIMITATA SEMPLIFICATA	MAGLIE	LE	3	1.020	12/03/2020	13/05/2020
373	24/04/2020	14078	3106725453	Guerrieri Michele	SAN SEVERO	FG	1	180	16/03/2020	17/05/2020
374	22/04/2020	12634	0906322451	GUNTHER SRL	BARI	BA	4	1.440	16/03/2020	16/05/2020
375	24/04/2020	10614	0917146888	HAKUNA MATATA & C. SAS	BISCEGLIE	BT	3	342	09/03/2020	09/05/2020
376	24/04/2020	14058	1605134569	HO.RE.CA. INVESTMENTS ITALIA S.R.L.	OSTUNI	BR	4	668	12/03/2020	09/05/2020
377	24/04/2020	13795	4110485544	HOPE SNC	PARABITA	LE	1	180	09/03/2020	04/05/2020
378	20/04/2020	11422	0920376915	HOSTARIA SRLS	MOLA DI BARI	BA	1	216	02/03/2020	03/05/2020
379	24/04/2020	13727	3100147611	HOTEL CICOLELLA	SAN SEVERO	FG	2	720	16/03/2020	16/05/2020
380	24/04/2020	13605	1603077389	HOTEL RESIDENCE NEMO S.R.L.	BRINDISI	BR	4	1.008	23/03/2020	23/05/2020
381	22/04/2020	12599	0911669369	HOUSE CAFE' DI GIANNOCCARO LUIGI	ALBEROBELLO	BA	2	342	12/03/2020	09/05/2020
382	23/04/2020	13330	1604954843	HU LIWEI	OSTUNI	BR	1	123	10/03/2020	25/04/2020
383	09/04/2020	08585	0912213668	HYSENAJ RUSTEM	BARI	BA	2	324	16/03/2020	17/05/2020
384	23/04/2020	13049	0915306307	I CARE FORMAZIONE E SVILUPPO ONLUS	ANDRIA	BT	2	648	05/03/2020	06/05/2020
385	23/04/2020	13326	7805835905	IBC - S.R.L.	MASSAFRA	TA	2	422	10/03/2020	10/05/2020
386	24/04/2020	13830	4105547464	IDEALMOBILI & SFERA DESIGN SRL	RUFFANO	LE	4	1.079	11/03/2020	09/05/2020
387	24/04/2020	14165	3107695148	IDENTAL S.R.L.	FOGGIA	FG	6	1.620	20/03/2020	21/05/2020
388	24/04/2020	13722	3105167416	IDROCENTRO S.R.L.	FOGGIA	FG	4	1.440	18/03/2020	19/05/2020
389	24/04/2020	13888	1602583692	IDROSANITARIAFEDELE	CAROVIGNO	BR	5	1.440	12/03/2020	13/05/2020
390	09/04/2020	08575	0910116686	IDROTEKNO SAS DI DESERIO SABINO & C.	TRIGGIANO	BA	1	360	23/03/2020	23/05/2020
391	25/04/2020	14654	7806322329	IEM SRL	TARANTO	TA	2	432	11/03/2020	16/05/2020
392	24/04/2020	13937	0911937871	IGLOO SNC	BARLETTA	BT	2	630	09/03/2020	09/05/2020
393	23/04/2020	013174	1602644214	IL BAGATTO DI PICARDI MARIA FONTANA	FRANCAVILLA FONTANA	BR	1	360	09/03/2020	09/05/2020
394	24/04/2020	16868	4108865873	IL BANCO SRL	LECCE	LE	1	90	02/03/2020	02/05/2020
395	24/04/2020	13765	0917650071	IL BRANZINO DI VICENTI TOMMASO	ALTAMURA	BA	3	711	09/03/2020	09/05/2020
396	21/04/2020	12419	0919187298	IL CAVALIERE SRL	BARI	BA	3	540	01/03/2020	30/04/2020
397	24/04/2020	13832	4110073088	IL FARO SRL	LECCE	LE	1	156	02/03/2020	04/04/2020
398	22/04/2020	12611	0920267116	IL GUSTO SNC DI STERMUGU A. E ZANI M.	BARI	BA	2	432	16/03/2020	17/05/2020

Allegato A

ISTANZE AUTORIZZATE

N.	DATA PROT.	Prot. Istanza	Matricola INPS	Denominazione Azienda	Sede Operativa	PR	N. Lav.	Totale Ore	Data Inizio CIG	Data Fine CIG
399	15/04/2020	09353	4109883058	IMAGE SERVICE SRL	UGENTO	LE	1	261	23/03/2020	23/05/2020
400	15/04/2020	09565	1600999994	IMMOBILIARE ADRIATICA SUD S.R.L.	OSTUNI	BR	1	357	16/03/2020	16/05/2020
401	25/04/2020	14531	4106224302	INFOSERVIZI SOC. COOP	LECCE	LE	3	1.080	09/03/2020	08/05/2020
402	15/04/2020	09365	0910398624	INGENIA DIRECT SRL	CONVERSANO	BA	1	352	10/03/2020	09/05/2020
403	24/04/2020	13808	3108122768	INGLESE GIOVANNI	SAN SEVERO	FG	2	390	09/03/2020	09/05/2020
404	24/04/2020	14128	0911125779	ISTITUTO DI MEDICINA DELLO SPORT S.R.L.	BARI	BA	5	950	10/03/2020	09/05/2020
405	20/04/2020	11449	0916847069	ISTITUTO STOMATOLOGICO MEDITERRANEO S.R.L.	BARI	BA	4	1.251	12/03/2020	09/05/2020
406	23/04/2020	13338	1601694117	ITALCOMMERCIO S.R.L.	MESAGNE	BR	4	990	19/03/2020	20/05/2020
407	24/04/2020	13728	3104121956	IURIZZI CARMELA	ORTA NOVA	FG	1	216	02/03/2020	03/05/2020
408	25/04/2020	14521	1604328527	IURLARO COSIMO	SAN MICHELE SALENTINO	BR	4	756	12/03/2020	13/05/2020
409	23/04/2020	13029	0918883227	JACOCLUB SSD A RL	BARI	BA	2	486	09/03/2020	10/05/2020
410	24/04/2020	13771	0917650677	JANUS INVESTIGAZIONI S.R.L.	CASAMASSIMA	BA	6	1.305	16/03/2020	16/05/2020
411	23/04/2020	13062	0920070622	JIANG YONGSHENG	TRANI	BT	1	108	12/03/2020	10/05/2020
412	24/04/2020	13711	4110460794	JOB&CO SRL	PARABITA	LE	3	564	09/03/2020	04/05/2020
413	25/04/2020	14650	4105996691	KALINTOUR S.R.L.	TRICASE	LE	5	1.170	16/03/2020	16/05/2020
414	24/04/2020	13941	0917205187	KIDO SRL	ALTAMURA	BA	1	360	16/03/2020	16/05/2020
415	24/04/2020	13867	4100000000	KIDS PROJECT EDUCATION-ASS.NE PROM.SOCIALE	LECCE	LE	2	486	02/03/2020	02/05/2020
416	23/04/2020	013114	3107791916	L&RSERVIZIAZIENDALI S.R.L.S.	SAN FERDINANDO DI PUGLIA	BT	1	135	16/03/2020	15/05/2020
417	15/04/2020	09345	0918813422	L.C.S. DISTRIBUZIONE SRL	MODUGNO	BA	6	1.476	12/03/2020	06/05/2020
418	15/04/2020	09358	0917537635	L.C.S. RAPPRESENTANZE SRL	MODUGNO	BA	3	747	12/03/2020	06/05/2020
419	23/04/2020	13207	1604364682	LA BRACE SRL	CISTERNINO	BR	1	180	08/03/2020	09/05/2020
420	23/04/2020	13288	4107738192	LA CAFFETTERIA ESPRESSA SRL	CALIMERA	LE	1	180	09/03/2020	10/05/2020
421	24/04/2020	13616	7805926924	LA CASA D'ORO DI CARPONE ALESSIO	TARANTO	TA	2	352	11/03/2020	09/05/2020
422	25/04/2020	14685	3108033668	La Fenice di Antonio Marino	SAN GIOVANNI ROTONDO	FG	1	250	11/03/2020	12/05/2020
423	22/04/2020	12628	0909631475	LA PERLA DEI TRULLI SNC	ALBEROBELLO	BA	1	270	09/03/2020	10/05/2020
424	23/04/2020	013152	0915067787	LA PESCHERIA DI DE MICHELE GUGLIELMO	BITONTO	BA	2	288	09/03/2020	10/05/2020
425	23/04/2020	013132	7806585870	LA PIAZZETTA DI GIOIA GIADA	AVETRANA	TA	1	54	02/03/2020	02/05/2020
426	23/04/2020	13032	0913541975	LA TANA DEL SALUMIERE	ALBEROBELLO	BA	1	162	02/03/2020	03/05/2020
427	23/04/2020	13264	7806728420	LA VOGLIA MATTA S.R.L.	TARANTO	TA	3	729	12/03/2020	14/05/2020
428	25/04/2020	14515	4108562015	LABAR DI MASSARO CARMELA	LECCE	LE	2	331	23/03/2020	23/05/2020
429	21/04/2020	12183	0914396002	L'Abate Maria Immacolata	LOCOROTONDO	BA	2	405	01/03/2020	02/05/2020
430	23/04/2020	13047	7806704488	LABBS S.R.L.	MARTINA FRANCA	TA	5	594	08/03/2020	09/05/2020
431	15/04/2020	09642	1602079702	LABORATORIO DI ANALISI CASALE S.R.L.	BRINDISI	BR	6	1.190	01/04/2020	30/05/2020
432	23/04/2020	13215	0919107896	L'ACROBATICA DI ANGELOROBERTO LOPOPOLO	BISCEGLIE	BT	3	42	09/03/2020	09/05/2020

Allegato A

ISTANZE AUTORIZZATE

N.	DATA PROT.	Prot. Istanza	Matricola INPS	Denominazione Azienda	Sede Operativa	PR	N. Lav.	Totale Ore	Data Inizio CIG	Data Fine CIG
433	24/04/2020	14057	3108238032	LAFFARE SRLS	MANFREDONIA	FG	1	328	12/03/2020	10/05/2020
434	22/04/2020	12887	0919235980	LAMANUZZI GIUSEPPE	BISCEGLIE	BT	1	162	09/03/2020	09/05/2020
435	15/04/2020	09344	0919956568	L'AMICO DENTISTA SRL	BARI	BA	3	585	09/03/2020	10/05/2020
436	23/04/2020	13354	3107148224	LAMOLA LUIGIA	TORREMAGGIORE	FG	1	216	09/03/2020	09/05/2020
437	23/04/2020	13275	1604111637	landnet snc	OSTUNI	BR	2	504	12/03/2020	09/05/2020
438	21/04/2020	12163	0907547929	LANZILOTTA VITANTONIO	CASTELLANA GROTTE	BA	3	585	26/03/2020	27/05/2020
439	24/04/2020	13785	0918782601	L'ARCO DEL PORTO SAS DI LOPEDOTE MARTA & C	MONOPOLI	BA	8	70	13/03/2020	13/05/2020
440	24/04/2020	13940	0906877850	LARICCHIA NICOLA	ADELFIA	BA	2	261	09/03/2020	10/05/2020
441	24/04/2020	14083	0915230734	LASERMED S.R.L.	ANDRIA	BT	4	688	16/03/2020	17/05/2020
442	24/04/2020	13793	3105407945	LATTANZIO MICHELE	TRINITAPOLI	BT	1	216	12/03/2020	13/05/2020
443	23/04/2020	13332	1604636235	L'AUTOMERCATO SRL UNIPERSONALE	FRANCAVILLA FONTANA	BR	2	720	11/03/2020	09/05/2020
444	23/04/2020	13266	3108007201	L'AUTOSCUOLA DI CAPUTO NICOLA	CASTELNUOVO DELLA DAUNIA	FG	2	396	09/03/2020	09/05/2020
445	22/04/2020	3107112463	3107112463	LBR RAPPRESENTANZE SRL	MARGHERITA DI SAVOIA	BT	8	768	09/03/2020	02/05/2020
446	20/04/2020	11660	7804681848	LECCE GIUSEPPE	TARANTO	TA	1	90	09/03/2020	11/05/2020
447	24/04/2020	14067	4108709605	LEONE ANTIMO	GUAGNANO	LE	1	216	20/03/2020	20/05/2020
448	20/04/2020	11650	1604940509	LEONE S.R.L.	SAN VITO DEI NORMANNI	BR	1	360	01/04/2020	30/05/2020
449	23/04/2020	13333	1604935851	LESA SRLS	OSTUNI	BR	11	360	12/03/2020	13/05/2020
450	22/04/2020	12612	0918614816	LET'S DANCE COMPANY SOCIETA' SPORTIVA DILETTANTISTICA A RESPONSABILITA' LIMITATA	ALTAMURA	BA	1	180	16/03/2020	16/05/2020
451	20/04/2020	11654	0913927074	LETTINI PAOLA	TRANI	BT	3	918	16/03/2020	16/05/2020
452	24/04/2020	13734	0912344580	LF CAR SRL	SANTERAMO IN COLLE	BA	3	513	16/03/2020	16/05/2020
453	23/04/2020	13331	1604768965	LIBRERIA FRANCAVILLESE SAS	FRANCAVILLA FONTANA	BR	1	360	23/03/2020	23/05/2020
454	23/04/2020	013144	0913870190	LIBROCART S.R.L.	PUTIGNANO	BA	3	540	16/03/2020	16/05/2020
455	24/04/2020	13735	0919565711	LINDA DI HUANG XIAOPING	ALTAMURA	BA	1	162	02/03/2020	02/05/2020
456	24/04/2020	13737	0920563207	LINEA SOFT SRLS	ALTAMURA	BA	1	126	23/03/2020	23/05/2020
457	22/04/2020	12910	0913628458	LIPPOLIS GIANGIUSEPPE	PUTIGNANO	BA	3	585	09/03/2020	10/05/2020
458	23/04/2020	013138	0911547135	LIPPOLIS SRL	BARI	BA	5	1.269	12/03/2020	09/05/2020
459	25/04/2020	14622	0910313474	LIUZZI ROCCO	NOCI	BA	5	1.332	09/03/2020	10/05/2020
460	24/04/2020	13862	3106555537	LIVING CAFE' SRL	LUCERA	FG	6	435	12/03/2020	13/05/2020
461	24/04/2020	14070	7806181193	LM SYSTEM S.R.L.	SAVA	TA	1	360	01/03/2020	02/05/2020
462	23/04/2020	013182	1605131731	LO SFIZIO DEI SENSI DI PUGLIESE ANTONELLO	OSTUNI	BR	2	144	10/03/2020	29/03/2020
463	15/04/2020	09397	0907538433	LOBUONO FRANCESCO	BARI	BA	4	1.188	16/03/2020	16/05/2020

Allegato A

ISTANZE AUTORIZZATE

N.	DATA PROT.	Prot. Istanza	Matricola INPS	Denominazione Azienda	Sede Operativa	PR	N. Lav.	Totale Ore	Data Inizio CIG	Data Fine CIG
464	09/04/2020	08599	1604953833	LODIS S.R.L.	BRINDISI	BR	2	378	23/03/2020	23/05/2020
465	23/04/2020	13320	3107696451	LOGISTICA E TRASPORTI S.R.L.	FOGGIA	FG	2	720	09/03/2020	09/05/2020
466	16/04/2020	09764	0912277301	LONERO PASQUALE	BARI	BA	1	60	23/03/2020	03/05/2020
467	23/04/2020	13337	1605069906	LOPALCAUTO S.R.L.	FRANCAVILLA FONTANA	BR	1	360	09/03/2020	09/05/2020
468	24/04/2020	13835	3104232270	LOPES CATERINA	FOGGIA	FG	1	360	02/03/2020	03/05/2020
469	21/04/2020	12433	0906046160	LORAGNO NICOLA	BITONTO	BA	1	157	23/03/2020	23/05/2020
470	23/04/2020	13061	0917649262	LORUSSO DANIELA	TRANI	BT	2	351	09/03/2020	10/05/2020
471	25/04/2020	14643	1602829888	LORUSSO MARIO	CISTERNINO	BR	1	258	12/03/2020	30/04/2020
472	22/04/2020	12885	0912154066	LORUSSO RAFFAELE	MOLA DI BARI	BA	2	270	09/03/2020	09/05/2020
473	23/04/2020	13038	4110465249	LOTTO 1 SRLS	UGENTO	LE	2	378	12/03/2020	13/05/2020
474	23/04/2020	013160	0915710580	LSN DI NUZZI NICOLA & C. SNC	SANTERAMO IN COLLE	BA	5	892	16/03/2020	16/05/2020
475	23/04/2020	013147	0915778869	LSN DI NUZZI NICOLA & C. SNC	SANTERAMO IN COLLE	BA	2	423	16/03/2020	16/05/2020
476	01/04/2020	5722	4110438175	LUCA PERRONE	MATINO	LE	4	1.044	11/03/2020	09/05/2020
477	23/04/2020	13307	7805647603	LUDOLANDIA PARTY DI CALO' ANTONIETTA	GROTTAGLIE	TA	1	180	12/03/2020	13/05/2020
478	23/04/2020	13257	3106841526	LUFRA S.R.L.	LUCERA	FG	2	486	09/03/2020	09/05/2020
479	24/04/2020	13783	7804991172	LUISI ANNAROSA	GINOSA	TA	1	180	01/04/2020	02/06/2020
480	23/04/2020	13030	0908320231	LUISI LUIGI	PUTIGNANO	BA	2	504	01/04/2020	30/05/2020
481	24/04/2020	13774	0920281259	LUMI SRLS	POLIGNANO A MARE	BA	1	207	10/03/2020	11/05/2020
482	23/04/2020	013175	1604594504	LUNA VIENI DI MARCO SCHITO & C. SAS	SAN PANCRAZIO SALENTINO	BR	1	111	12/03/2020	30/04/2020
483	15/04/2020	09354	4109310374	L'UOVO SALENTINO & NON SOLO DI DE GIORGI WILLIAM	TAURISANO	LE	1	108	09/03/2020	09/05/2020
484	23/04/2020	13269	1605113456	LUXURY GARAGE S.R.L.	SAN PANCRAZIO SALENTINO	BR	2	342	23/03/2020	23/05/2020
485	24/04/2020	13936	0920010424	M.A.G. MODA S.R.L	GRAVINA IN PUGLIA	BA	2	378	16/03/2020	16/05/2020
486	23/04/2020	013166	0915990902	M.D. FISIOSPORT S.R.L	BARI	BA	2	360	10/03/2020	09/05/2020
487	23/04/2020	13340	1605285483	M.F. CARBURANTI SRL	CELLINO SAN MARCO	BR	1	360	09/03/2020	09/05/2020
488	21/04/2020	12425	0918156385	M.P.M. CONSULTING S.A.S.	ALTAMURA	BA	1	180	02/03/2020	02/05/2020
489	23/04/2020	13277	1605271240	MA.MA SRLS	BRINDISI	BR	2	284	09/03/2020	09/05/2020
490	25/04/2020	14514	1603879086	MAFFEI ANTONIO	SAN MICHELE SALENTINO	BR	2	432	12/03/2020	13/05/2020
491	24/04/2020	13620	3104981437	MAGGIO MICHELE	FOGGIA	FG	1	144	12/03/2020	13/05/2020
492	24/04/2020	14111	1604782301	MANCINI CHEF CONSULTING SRL	FASANO	BR	1	288	16/03/2020	16/05/2020
493	23/04/2020	013173	1603391058	MANGANARO MAURA	FRANCAVILLA FONTANA	BR	2	720	12/03/2020	11/05/2020
494	23/04/2020	13360	0911822618	MANICONE & MANICONE S.r.l.	SANTERAMO IN COLLE	BA	6	684	16/03/2020	16/05/2020
495	24/04/2020	14072	4100320578	MANZO FABRIZIO	TAVIANO	LE	1	135	09/03/2020	09/05/2020
496	24/04/2020	13911	4107835970	MANZONE PAOLO ALESSANDRO	MONTERONI DI LECCE	LE	3	675	06/04/2020	07/06/2020
497	24/04/2020	13801	1605184665	MARANGILUCA	SAN VITO DEI NORMANNI	BR	3	518	09/03/2020	09/05/2020
498	24/04/2020	14051	4110538983	MARINACI FRANCESCO	GUAGNANO	LE	2	432	30/03/2020	31/05/2020
499	24/04/2020	13845	7802770643	MARINELLI MARIA ROSARIA	TARANTO	TA	2	405	16/03/2020	16/05/2020
500	24/04/2020	13739	0911273269	MARINI GIOVANNA	VALENZANO	BA	1	360	23/03/2020	24/05/2020

Allegato A

ISTANZE AUTORIZZATE

N.	DATA PROT.	Prot. Istanza	Matricola INPS	Denominazione Azienda	Sede Operativa	PR	N. Lav.	Totale Ore	Data Inizio CIG	Data Fine CIG
501	24/04/2020	14181	1602770388	MARISPED S.a.s. di LUPO Cosimo & C.	BRINDISI	BR	5	1.710	16/03/2020	17/05/2020
502	24/04/2020	13864	4105425634	MARZANO CLARA	LECCE	LE	4	918	11/03/2020	11/05/2020
503	23/04/2020	13293	4102606467	MARZILIANO FRANCESCO SRL	LECCE	LE	1	216	22/03/2020	23/05/2020
504	22/04/2020	12886	0914946360	MASSERIA GRAVELLE DI RAFFAELLA ANGELA & C. S.A.S.	CONVERSANO	BA	2	432	09/03/2020	09/05/2020
505	22/04/2020	12742	0911189816	mastronardi rag.simone	MONOPOLI	BA	1	180	16/03/2020	16/05/2020
506	24/04/2020	13819	0911568147	MATTEO BONADIES GIOIELLI SRL	BARLETTA	BT	6	1.980	09/03/2020	09/05/2020
507	24/04/2020	14079	1602603109	MAUTARELLI CLAUDIO	BRINDISI	BR	3	770	12/03/2020	13/05/2020
508	21/04/2020	12185	0918811402	MAVI s.r.l.s.	BARI	BA	5	1.078	12/03/2020	09/05/2020
509	24/04/2020	13889	1604034750	MDM MULTISERVICE COOPERATIVA SOCIALE	VILLA CASTELLI	BR	3	1.026	02/03/2020	02/05/2020
510	09/04/2020	08592	0918775832	MECONGRESS SRL	BARI	BA	2	495	09/03/2020	30/04/2020
511	24/04/2020	13828	4105402309	MEDEA INFORMATICA SRL	NARDO'	LE	1	157	16/03/2020	16/05/2020
512	15/04/2020	09562	0920368439	MEDIGEA SRL	MODUGNO	BA	2	362	13/03/2020	10/05/2020
513	06/04/2020	7059	0917017188	MEDITERRANEO GROUP SRL	MOLFETTA	BA	16	3.267	12/03/2020	13/05/2020
514	24/04/2020	13768	0915250433	MEDLINE S.S. DI DE BENEDITTIS MICHELE E LEZZI V.	CORATO	BA	1	96	09/03/2020	02/05/2020
515	24/04/2020	13910	4107589884	MELE MARCO	CARMIANO	LE	1	162	09/03/2020	10/05/2020
516	24/04/2020	14080	1605165178	MERCATO DELLA FORTUNA DI CHEN TINGYI	SAN PANCRAZIO SALENTINO	BR	3	522	02/03/2020	02/05/2020
517	21/04/2020	12414	0916188003	MERIDIONAL CED SOCIETA' COOPERATIVA	GRAVINA IN PUGLIA	BA	3	936	23/03/2020	23/05/2020
518	20/04/2020	11641	7806892275	MESSICO 70 S.R.L.S.	TARANTO	TA	1	204	09/03/2020	09/05/2020
519	24/04/2020	13839	3104537250	MESSINA ANTONIETTA	ORTA NOVA	FG	2	540	02/03/2020	03/05/2020
520	09/04/2020	08587	0911270532	MESTO FABIO	BARI	BA	1	360	30/03/2020	31/05/2020
521	23/04/2020	13246	1602978085	MI.LAT SRL	FRANCAVILLA FONTANA	BR	6	2.160	09/03/2020	09/05/2020
522	24/04/2020	13619	3107780208	MI.PA. srl	ASCOLI SATRIANO	FG	1	234	12/03/2020	13/05/2020
523	09/04/2020	08579	0907493176	MICCOLIS VINCENZO	CASTELLANA GROTTE	BA	4	1.087	12/03/2020	09/05/2020
524	24/04/2020	14065	4110344722	MIGLIETTA SALVATORE MATTIA	CAMPI SALENTINA	LE	1	180	02/04/2020	29/05/2020
525	21/04/2020	12175	0917324684	MILELLA PARQUET SRL	BARI	BA	1	270	11/03/2020	09/05/2020
526	23/04/2020	13018	7806291508	MINEI VINCENZO	LATERZA	TA	1	204	12/03/2020	10/05/2020
527	25/04/2020	14529	0918318220	MODA JO DI ZULLO GIOVANNI	SANTERAMO IN COLLE	BA	1	243	16/03/2020	16/05/2020
528	09/04/2020	08582	0907365789	MODAINCONTRO S.N.C. DI FANIGLIUOLO & POLIGNANO	PUTIGNANO	BA	1	336	12/03/2020	09/05/2020
529	20/04/2020	11433	0919138900	MODI SERVICE S.R.L.	BARI	BA	6	1.134	02/03/2020	03/05/2020
530	21/04/2020	12446	0918912826	MOLINO MARSICANO SRL	ALTAMURA	BA	2	540	16/03/2020	16/05/2020
531	24/04/2020	13841	3106772620	MONTANARO ALTOMARE	ORTA NOVA	FG	1	216	02/03/2020	03/05/2020
532	22/04/2020	12878	4110837600	MONTE PIERPAOLO ALFONSO SALVATORE	NARDO'	LE	1	88	02/03/2020	30/04/2020
533	22/04/2020	12598	0919733617	MOOD SNC di Scivetti V. & Culiolo A.	GIOVINAZZO	BA	1	90	09/03/2020	09/05/2020
534	25/04/2020	14688	4110336246	MORCIANO GIUSEPEE	GALLIPOLI	LE	1	180	10/03/2020	11/05/2020

Allegato A

ISTANZE AUTORIZZATE

N.	DATA PROT.	Prot. Istanza	Matricola INPS	Denominazione Azienda	Sede Operativa	PR	N. Lav.	Totale Ore	Data Inizio CIG	Data Fine CIG
535	24/04/2020	13875	3107628575	MORISCO GIUSEPPE	ORTA NOVA	FG	1	288	02/03/2020	03/05/2020
536	24/04/2020	13750	0919553699	MORIZIO RAFFAELE	BARI	BA	1	45	06/03/2020	05/05/2020
537	23/04/2020	13206	1605130125	MP STATION S.R.L.	SAN PANCRAZIO SALENTINO	BR	2	501	16/03/2020	16/05/2020
538	24/04/2020	13938	0912381059	MULATA SRL	BARI	BA	3	455	16/03/2020	16/05/2020
539	23/04/2020	13282	7805726702	MUSCI ANGELA	FRAGAGNANO	TA	1	108	12/03/2020	13/05/2020
540	23/04/2020	13194	4110097323	MUST S.R.L.	TRICASE	LE	5	1.076	16/03/2020	16/05/2020
541	22/04/2020	12602	1604788169	N.E.I.M. SRL	SAN VITO DEI NORMANNI	BR	6	854	10/03/2020	25/04/2020
542	25/04/2020	14648	4110931559	N.E.S.N.A.P. DI CIARDO TINA	GAGLIANO DEL CAPO	LE	1	216	02/03/2020	02/05/2020
543	24/04/2020	13933	3105193479	NARDELLA MORENA	TORREMAGGIORE	FG	3	369	09/03/2020	10/05/2020
544	23/04/2020	13262	7806203529	NASTASIA DOTT. EPIFANIO	FRAGAGNANO	TA	1	132	18/03/2020	03/05/2020
545	22/04/2020	12901	3106858294	NET SYSTEM SOCIETA' A RESPONSABILITA' LIMITATA SEMPLIFICATA	ACCADIA	FG	2	508	16/03/2020	17/05/2020
546	23/04/2020	13272	1603517838	NEW MEDICAL TREND SRL	FRANCAVILLA FONTANA	BR	4	1.440	09/03/2020	09/05/2020
547	23/04/2020	013152	0910252458	NON SOLO PIZZA DI BELLIFEMINE MICHELE	BITONTO	BA	2	324	09/03/2020	10/05/2020
548	23/04/2020	13359	0914935753	NOTAI ASSOCIATI SERVIZIO PROTESTI - N.A.S.P.	BARI	BA	2	468	30/03/2020	30/05/2020
549	24/04/2020	13870	4104647979	NUOVA ISOCLIMAT SRL	CASARANO	LE	1	360	16/03/2020	16/05/2020
550	22/04/2020	12918	1604474491	NUOVI ORIZZONTI SOCIETA' COOPERATIVA	FRANCAVILLA FONTANA	BR	1	108	12/03/2020	13/05/2020
551	23/04/2020	013176	1602826555	NUOVO BAR DI MAGRI' EMANUELE	MESAGNE	BR	4	847	11/03/2020	12/05/2020
552	15/04/2020	09560	0920650286	NUTRIEVO SRL	PUTIGNANO	BA	1	315	30/03/2020	30/05/2020
553	25/04/2020	14659	0918397713	OFFICINE MEDICHE SAS di TRICASE PIETRO	CONVERSANO	BA	1	180	09/03/2020	10/05/2020
554	24/04/2020	14053	3104450777	OGNIBENE ROSARIO	SAN FERDINANDO DI PUGLIA	BT	7	1.890	12/03/2020	11/05/2020
555	24/04/2020	14061	7805753674	OLIVIERI ALESSANDRO	MARTINA FRANCA	TA	1	162	09/03/2020	09/05/2020
556	23/04/2020	13210	1604113152	OMMI COOPERATIVA SOCIALE	SAN MICHELE SALENTINO	BR	5	1.710	13/03/2020	09/05/2020
557	23/04/2020	13024	7806878233	ONEPOINT GROUP SRL	TARANTO	TA	4	684	09/03/2020	09/05/2020
558	21/04/2020	12445	0919068195	OPA RENT & CONSULTING SRL	MODUGNO	BA	1	180	13/03/2020	10/05/2020
559	25/04/2020	14517	1604620476	ORLANDINI RAFFAELA	CAROVIGNO	BR	2	360	16/03/2020	16/05/2020
560	24/04/2020	13854	1603502685	OSTERIA DON CHISCIOTTE SRL	OSTUNI	BR	1	156	12/03/2020	10/05/2020
561	24/04/2020	14076	1602579257	OTTICA DE BERNARDI S.r.l.	BRINDISI	BR	5	1.242	12/03/2020	13/05/2020
562	23/04/2020	13218	7806917035	OTTICA GALEONE GROUP SRL	TARANTO	TA	2	576	16/03/2020	17/05/2020
563	25/04/2020	13661	1605070614	P.C.R. SRLS	BRINDISI	BR	1	144	12/03/2020	12/05/2020
564	20/04/2020	11645	0919273560	P.ERRE SRL	BARI	BA	3	900	11/03/2020	12/05/2020
565	20/04/2020	11649	0920150731	PACE MARIA	PALO DEL COLLE	BA	2	216	02/03/2020	02/05/2020
566	23/04/2020	13195	1604964945	PADULA FLAVIO	FRANCAVILLA FONTANA	BR	1	360	12/03/2020	11/05/2020
567	21/04/2020	12421	0916461364	PALMISANO GIUSEPPE	LOCOROTONDO	BA	1	115	09/03/2020	30/04/2020
568	23/04/2020	13035	0919584501	PALUMBO MARIA TERESA	ANDRIA	BT	2	324	09/03/2020	09/05/2020

Allegato A

ISTANZE AUTORIZZATE

N.	DATA PROT.	Prot. Istanza	Matricola INPS	Denominazione Azienda	Sede Operativa	PR	N. Lav.	Totale Ore	Data Inizio CIG	Data Fine CIG
569	23/04/2020	13216	7804778827	PANESSA AUTO S.R.L.	FRAGAGNANO	TA	2	576	12/03/2020	13/05/2020
570	24/04/2020	14125	0920219838	PANIFICIO F.LLI BARILE SRLS	ACQUAVIVA DELLE FONTI	BA	4	558	16/03/2020	16/05/2020
571	21/04/2020	12173	0918789479	PAPI di Carbone Giuseppe Societa' in Accomandita Semplice	MOLFETTA	BA	6	792	12/03/2020	09/05/2020
572	22/04/2020	12738	0911412576	PAPPALARDI FRANCESCO	GRAVINA IN PUGLIA	BA	2	236	11/03/2020	10/05/2020
573	23/04/2020	013154	0920350054	PARTIPILO VITO	BARI	BA	1	360	01/03/2020	30/04/2020
574	23/04/2020	13286	4102688384	PASTORE FRANCA	RUFFANO	LE	1	144	09/03/2020	09/05/2020
575	22/04/2020	12741	0917183155	PATERNOSTER VITO	ALTAMURA	BA	1	180	16/03/2020	16/05/2020
576	24/04/2020	13596	4102984879	PATTI GIUESEPPE	LECCE	LE	1	180	09/03/2020	09/05/2020
577	21/04/2020	12443	0910177096	PEDOAGROLAB DI BELLINO ANGELA & C. S.A.S.	CASTELLANA GROTTE	BA	1	180	16/03/2020	16/05/2020
578	24/04/2020	13804	1605197595	PELLEGRINO CARMEN FRANCESCA	SAN VITO DEI NORMANNI	BR	1	72	09/03/2020	03/04/2020
579	15/04/2020	09561	0915258514	PENTIMELLA DOTT.SSA MARIA SIMONA	NOCI	BA	1	216	23/03/2020	23/05/2020
580	24/04/2020	13606	1603247407	PEPE ANTONIO COSIMO	CEGLIE MESSAPICA	BR	1	216	12/03/2020	09/05/2020
581	15/04/2020	09566	1604686735	PERAUTOMOTIVE S.R.L.	BRINDISI	BR	6	1.806	01/04/2020	30/05/2020
582	23/04/2020	13193	4110820033	PERLA SARACENA SRL	SALVE	LE	1	344	16/03/2020	17/05/2020
583	24/04/2020	13897	0000172466	PESARE PARIDE MASSIMO	SAVA	TA	6	1.326	23/03/2020	30/04/2020
584	24/04/2020	14102	0906462566	PETRUZZI GIOVANNI VITO	NOCI	BA	1	216	23/03/2020	23/05/2020
585	21/04/2020	12409	0917999499	PHYSIO MBC SRL	NOCI	BA	1	270	09/03/2020	10/05/2020
586	24/04/2020	13908	4110497161	PIAZZA ORIENTALE SRLS	GALATINA	LE	1	216	09/03/2020	09/05/2020
587	24/04/2020	13781	7803664471	PICCIRILLI MICHELE	GROTTAGLIE	TA	1	162	16/03/2020	16/05/2020
588	23/04/2020	13044	7806319994	PIER PELLET DI TINELI PIERANTONIO	LATERZA	TA	1	144	11/03/2020	10/05/2020
589	24/04/2020	14081	4109734952	PIERRI SIMONE	UGENTO	LE	2	684	09/03/2020	10/05/2020
590	24/04/2020	13880	3107811726	PIGNATELLI FRANCESCA VALENTINA	ORTA NOVA	FG	2	531	12/03/2020	13/05/2020
591	25/04/2020	14527	4109718596	PINO MAURIZIO	NOVOLI	LE	1	216	12/03/2020	12/05/2020
592	16/04/2020	09769	1603161934	pinto francesco	CISTERNINO	BR	2	432	10/03/2020	10/05/2020
593	25/04/2020	14642	0913959794	PINTO GIUSEPPE	PUTIGNANO	BA	4	324	16/03/2020	17/05/2020
594	24/04/2020	13915	3104166102	PIO ULIVIERI NEW OPTIC SRL	FOGGIA	FG	3	622	01/04/2020	02/06/2020
595	24/04/2020	13726	3107999310	PISCONE RAFFAELE	SAN SEVERO	FG	2	306	30/03/2020	30/05/2020
596	22/04/2020	12601	0919544406	PIT STOP S.R.L.S.	GIOIA DEL COLLE	BA	4	708	12/03/2020	09/05/2020
597	24/04/2020	13890	3107953659	PIZZERIA CARTOCCERIA TUTTA UN'ALTRA SRL	ORTA NOVA	FG	1	225	02/03/2020	03/05/2020
598	24/04/2020	13607	1605325194	PIZZERIA DESIREE DI PIERA ABATE SRLS	BRINDISI	BR	2	378	08/03/2020	09/05/2020
599	24/04/2020	13753	0909763206	PIZZERIA IL MULINO DI CIAVARELLA UMBERTO	RUTIGLIANO	BA	2	432	09/03/2020	09/05/2020
600	22/04/2020	12737	0916257707	PIZZERIA SANT'ANDREA di FAVUZZI DAMIANO	BISCEGLIE	BT	1	36	09/03/2020	09/05/2020
601	15/04/2020	09388	1604691281	PIZZERIA TRATTORIA L'AGORA'	BRINDISI	BR	1	324	12/03/2020	13/05/2020
602	24/04/2020	13708	4103491194	PIZZILEO ANTONIO GIUSEPPE	CASARANO	LE	1	180	01/04/2020	31/05/2020

Allegato A

ISTANZE AUTORIZZATE

N.	DATA PROT.	Prot. Istanza	Matricola INPS	Denominazione Azienda	Sede Operativa	PR	N. Lav.	Totale Ore	Data Inizio CIG	Data Fine CIG
603	24/04/2020	13705	4110588089	PLATINUM EVENTI & COMUNICAZIONE S.R.L. SEMPLIFICATA	LECCE	LE	1	180	02/03/2020	01/05/2020
604	21/04/2020	12429	0918879680	PLAY CAFE' DI SARACINO ANNA	BITONTO	BA	1	180	09/03/2020	03/04/2020
605	23/04/2020	013170	4110469986	PODO ANDREAS	RUFFANO	LE	1	165	10/03/2020	09/05/2020
606	24/04/2020	13794	0911032033	POLDO FOOD S.R.L.	ANDRIA	BT	5	1.134	10/03/2020	11/05/2020
607	25/04/2020	14639	7806246553	POLISTUDIO MIA S.R.L.	TARANTO	TA	1	312	04/03/2020	02/05/2020
608	23/04/2020	13027	0920585421	PONYSERVICE SRLS	BARI	BA	6	1.431	01/04/2020	02/06/2020
609	24/04/2020	14074	4104480982	PONZETTA LUIGIA	UGENTO	LE	2	360	10/03/2020	11/05/2020
610	24/04/2020	13906	4110719911	POPAZZ SRLS	CASARANO	LE	4	1.296	16/03/2020	16/05/2020
611	25/04/2020	14679	0905146674	PORTA LORENZO	MOLFETTA	BA	2	351	09/03/2020	09/05/2020
612	24/04/2020	14086	1601985257	PORTE E FINESTRE S.R.L.	BRINDISI	BR	2	720	07/03/2020	08/05/2020
613	20/04/2020	11426	0915323975	PREMIATA PIZZERIA DEI F.LLI LUIGI E VALERIO SNC	PUTIGNANO	BA	5	1.212	10/03/2020	09/05/2020
614	24/04/2020	14105	0917132948	PREMIER SERVICE DI LISCO G. & C. S.A.S.	BINETTO	BA	5	225	09/03/2020	09/05/2020
615	25/04/2020	14625	3107433001	PRIORE ANNA	SAN SEVERO	FG	2	192	09/03/2020	10/05/2020
616	22/04/2020	12605	0910515313	PRIORE ELENA	MODUGNO	BA	5	900	12/03/2020	11/05/2020
617	24/04/2020	13943	0916687245	PRODOTTI UTILI SOCIETA' A RESPONSABILITA' LIMITATA	VALENZANO	BA	1	198	10/03/2020	11/05/2020
618	23/04/2020	13295	4109406949	PROVENZANO ANTONIO	CORIGLIANO D'OTRANTO	LE	2	288	10/03/2020	10/05/2020
619	23/04/2020	013162	0918746243	PUDA SOCIETA' COOPERATIVA A.R.L.	ALBEROBELLO	BA	4	945	02/03/2020	02/05/2020
620	22/04/2020	12753	3108242578	PUGLIA FOOD S.R.L.S.	LESINA	FG	2	540	09/03/2020	09/05/2020
621	24/04/2020	13770	0917912229	PUGLIASCALE.IT DI COLLETTA VINCENZO	CORATO	BA	3	240	09/03/2020	02/05/2020
622	23/04/2020	013115	7805872171	PULPITO VINCENZO	MASSAFRA	TA	1	135	02/03/2020	02/05/2020
623	23/04/2020	13298	4104543322	PUZZOVIO ASSICURAZIONI s.a.s. di Laura e Marco Puzzovio & C.	MAGLIE	LE	1	322	09/03/2020	09/05/2020
624	09/04/2020	08584	0920269237	QUEEN SNC DI CREATORE NUNZIO E LAURO GAETANO	RUTIGLIANO	BA	1	180	16/03/2020	16/05/2020
625	24/04/2020	13836	3108236911	QUOTA 7 S.R.L.	MANFREDONIA	FG	4	651	10/03/2020	11/05/2020
626	23/04/2020	13304	3106823544	R & D SRL	FOGGIA	FG	1	180	16/03/2020	17/05/2020
627	23/04/2020	13271	1604180028	R OTTICA SRL	FRANCAVILLA FONTANA	BR	2	720	10/03/2020	09/05/2020
628	15/04/2020	09348	1605098898	R.A.M.S. ARREDAMENTI S.R.L.	FASANO	BR	2	546	19/03/2020	16/05/2020
629	23/04/2020	13026	0920190735	RADOGNA ANNA	CASAMASSIMA	BA	1	252	12/03/2020	10/05/2020
630	20/04/2020	11652	4108240164	RAELI ROSARIO	GALLIPOLI	LE	2	450	11/03/2020	10/05/2020
631	24/04/2020	14118	0917610077	RAFASCHIERI MARGHERITA	BARI	BA	1	135	13/03/2020	10/05/2020
632	23/04/2020	013157	0920209635	RAFFAELLA STORES TWO SRL	BARI	BA	8	2.070	09/03/2020	10/05/2020
633	23/04/2020	013171	4110601526	RAMPINO RAFFAELA	TREPUZZI	LE	1	144	16/03/2020	16/05/2020
634	23/04/2020	013122	1602010918	RAPANA' LUIGI	OSTUNI	BR	2	450	16/03/2020	17/05/2020

Allegato A

ISTANZE AUTORIZZATE

N.	DATA PROT.	Prot. Istanza	Matricola INPS	Denominazione Azienda	Sede Operativa	PR	N. Lav.	Totale Ore	Data Inizio CIG	Data Fine CIG
635	24/04/2020	14114	0910993533	RAPRAS DI RASOLA MICHELE & C. S.A.S.	BARLETTA	BT	1	280	16/03/2020	02/05/2020
636	24/04/2020	14109	0919667640	RCR MARINE S.R.L.	TRIGGIANO	BA	6	1.611	23/03/2020	22/05/2020
637	24/04/2020	13823	4110609304	RE.DI.MORA S.R.L.S.	LECCE	LE	2	252	03/03/2020	03/05/2020
638	09/04/2020	08577	0920452680	REAL TRADE ITALIA SRLS	MODUGNO	BA	1	252	16/03/2020	16/05/2020
639	25/04/2020	14623	0917229129	RELLA NICOLA	ADELFIA	BA	1	270	09/03/2020	09/05/2020
640	23/04/2020	013123	1604760985	RENOVA HOUSE SRLS	FRANCAVILLA FONTANA	BR	2	437	23/03/2020	24/05/2020
641	24/04/2020	13738	0920234981	RESIEL S.R.L.	BARI	BA	1	180	01/04/2020	30/05/2020
642	22/04/2020	12595	0920583502	RI.FI. ENGINEERING S.R.L.	MONOPOLI	BA	1	163	16/03/2020	30/04/2020
643	24/04/2020	14056	3107138021	RICCARDI MASSIMO	MANFREDONIA	FG	4	769	12/03/2020	10/05/2020
644	23/04/2020	13058	1602957275	RICCHIUTI GIOVANNI	FRANCAVILLA FONTANA	BR	1	360	19/03/2020	18/05/2020
645	23/04/2020	12961	4110854975	RICCHIUTO OUTLET SRL	MONTERONI DI LECCE	LE	1	72	12/03/2020	13/05/2020
646	21/04/2020	12187	0914783112	RICCI SAVERIO	VALENZANO	BA	2	324	01/03/2020	30/04/2020
647	23/04/2020	13267	1604088593	RIGIO' SRL	FRANCAVILLA FONTANA	BR	2	720	09/03/2020	09/05/2020
648	20/04/2020	11428	3108236012	Rinaldi Maria	TORREMAGGIORE	FG	4	864	12/03/2020	13/05/2020
649	15/04/2020	09573	4107507563	RISTORANTE GRAND'ITALIA S.R.L.	PORTO CESAREO	LE	3	900	23/03/2020	24/05/2020
650	24/04/2020	13811	3108218232	RISTORAZIONE PIU' S.R.L.	FOGGIA	FG	8	1.872	09/03/2020	09/05/2020
651	23/04/2020	13211	0918528847	RITA RUSSO S.A.S. di RUSSO RITA & C.	TRANI	BT	1	180	11/03/2020	09/05/2020
652	24/04/2020	14052	4106532616	RIZZELLO SALVATORE	SQUINZANO	LE	1	108	10/03/2020	11/05/2020
653	23/04/2020	013158	4107080349	RIZZO FULVIO	SPECCHIA	LE	2	400	09/03/2020	09/05/2020
654	24/04/2020	13724	3105486135	RL COYOTE UGLY DI RICCARDI ROBERTO E C. S.A.S.	MANFREDONIA	FG	3	513	01/03/2020	02/05/2020
655	23/04/2020	13045	7804611043	ROMANELLI CATALDO	MARTINA FRANCA	TA	2	315	08/03/2020	09/05/2020
656	24/04/2020	13743	0914629267	ROMANELLI VITO	VALENZANO	BA	1	180	16/03/2020	17/05/2020
657	23/04/2020	13043	7806738825	ROSA & WANDA SRLS	LATERZA	TA	2	432	11/03/2020	10/05/2020
658	23/04/2020	13056	4108840720	ROSAFIO ROCCO	PRESICCE-ACQUARICA	LE	1	216	09/03/2020	09/05/2020
659	23/04/2020	13284	7805638016	ROSEOFUTURO DI DI NAPOLI ROBERTO E C. S.N.C.	TARANTO	TA	3	435	16/03/2020	16/05/2020
660	15/04/2020	09347	7806628410	ROSSO DI SERA S.R.L.S.	TARANTO	TA	6	1.296	12/03/2020	13/05/2020
661	24/04/2020	13891	3108046891	RUBINO CAFE' SRLS	TORREMAGGIORE	FG	7	1.728	16/03/2020	17/05/2020
662	24/04/2020	14113	0914222853	RUSSO ANGELA	BARI	BA	1	180	01/04/2020	30/05/2020
663	23/04/2020	013186	7805635884	S. LIKENOONE S.R.L.	MARTINA FRANCA	TA	2	432	30/03/2020	30/05/2020
664	20/04/2020	11666	3103225107	S.I.A.D. SRL	SAN SEVERO	FG	4	1.440	09/03/2020	09/05/2020
665	23/04/2020	13022	7804067149	SACCOMANNI GRAZIELLA	LATERZA	TA	3	882	11/03/2020	10/05/2020
666	25/04/2020	14683	1602121434	SANATRIX S.R.L.	BRINDISI	BR	4	900	16/03/2020	17/05/2020
667	23/04/2020	13297	4108681512	SANITARIE H.C.S. SRL	GALATINA	LE	2	137	16/03/2020	16/05/2020
668	23/04/2020	13311	7806489800	SANTERAMO LUCIA	CASTELLANETA	TA	1	216	06/04/2020	06/06/2020

Allegato A

ISTANZE AUTORIZZATE

N.	DATA PROT.	Prot. Istanza	Matricola INPS	Denominazione Azienda	Sede Operativa	PR	N. Lav.	Totale Ore	Data Inizio CIG	Data Fine CIG
669	24/04/2020	13834	3102468857	SANTORO PAOLO NATALE WILLIAM	FOGGIA	FG	1	288	16/03/2020	16/05/2020
670	22/04/2020	12916	1602639364	SANTUARIO SANTA LUCIA	ERCHIE	BR	1	135	16/03/2020	16/05/2020
671	24/04/2020	13872	1603904140	SAPONARO 1957 S.R.L.	CAROVIGNO	BR	1	360	12/03/2020	13/05/2020
672	22/04/2020	12607	0920027899	SAPORI DI CASA SNC DI LEOCI M. & LIPPOLIS A.	CASTELLANA GROTTE	BA	2	540	09/03/2020	09/05/2020
673	24/04/2020	14066	4110640419	SAPORI DI MARE DI CIVINO VALENTINA	VEGLIE	LE	1	135	11/03/2020	12/05/2020
674	23/04/2020	013152	0917670477	SAVINO GIUSEPPE	PALO DEL COLLE	BA	1	162	09/03/2020	10/05/2020
675	23/04/2020	13019	7804648218	SCARATI GIUSEPPE	LATERZA	TA	4	498	11/03/2020	10/05/2020
676	22/04/2020	12626	0906505308	SCHENA SAS	BARI	BA	2	240	12/03/2020	03/04/2020
677	23/04/2020	13339	1604069905	SCHIFEO PASQUA	BRINDISI	BR	1	50	12/03/2020	09/05/2020
678	25/04/2020	14658	1602380147	SCHILARDI AMEDEO	SAN PIETRO VERNOTICO	BR	1	136	23/03/2020	23/05/2020
679	24/04/2020	13744	0903640167	SCIARA SOUANI DI PAVESI VITTORIA	BARI	BA	2	720	16/03/2020	16/05/2020
680	24/04/2020	13776	0917595712	SCICCHITANO BUS & ITINERARI TURISTICI DI SCICCHITANO PIETRO	PALO DEL COLLE	BA	2	720	02/03/2020	02/05/2020
681	20/04/2020	11653	0915120127	SD MARMISRL	TRANI	BT	4	1.350	11/03/2020	09/05/2020
682	25/04/2020	14601	4110901859	SEMPRE CONNESSO DI MUGHAL ABDUL ALEEM	LECCE	LE	3	371	16/03/2020	15/05/2020
683	15/04/2020	09554	1604711091	SENTIRE S.R.L.	BRINDISI	BR	4	1.296	09/03/2020	09/05/2020
684	25/04/2020	14621	4107472207	SERGI LUCIA	TRICASE	LE	1	252	16/03/2020	16/05/2020
685	24/04/2020	13784	7805036733	SERGIOBUS S.R.L.	SAN GIORGIO IONICO	TA	2	522	01/03/2020	02/05/2020
686	24/04/2020	13729	0917895449	SERVICE CONSULTING & PROFESSIONAL TRAINING COOP ARL	ANDRIA	BT	2	720	09/03/2020	09/05/2020
687	09/04/2020	08591	0919057184	SETE & CRETE SRL	MODUGNO	BA	1	360	01/03/2020	30/04/2020
688	24/04/2020	14064	7804436277	SEVENTY SEVEN BAR DI SARUBBI PIETR	GINOSA	TA	1	162	12/03/2020	13/05/2020
689	21/04/2020	12424	0920325900	SHISH-ON DI PIETRANTONIO VITO	VALENZANO	BA	1	216	09/03/2020	30/04/2020
690	24/04/2020	13731	0919758568	SI. ZA. COSTRUZIONI S.R.L.	BARI	BA	1	180	23/03/2020	23/05/2020
691	24/04/2020	14119	0918490955	SI.VI.C. SNC DI COLUCCI VITTORIA & C.	BARI	BA	1	162	09/03/2020	10/05/2020
692	25/04/2020	14523	0912881504	SIAK S.R.L.	MODUGNO	BA	3	1.080	25/03/2020	26/05/2020
693	24/04/2020	14088	3107673924	SIANI SRL	SERRACAPRIOLA	FG	3	675	16/03/2020	16/05/2020
694	25/04/2020	14686	1603624415	SIBILIO ANTONIA	FASANO	BR	3	612	09/03/2020	09/05/2020
695	24/04/2020	13709	4107779500	SICOLI S.R.L.	LECCE	LE	3	1.032	25/03/2020	24/05/2020
696	25/04/2020	14528	4110582928	SIGNORE ANTONIA	LECCE	LE	3	428	16/03/2020	15/05/2020
697	25/04/2020	14644	1604060511	SILIBERTI QUIRICO	CISTERNINO	BR	1	172	12/03/2020	30/04/2020
698	24/04/2020	13884	4109557469	SILM RECYCLING SRL UNINOMINALE	GUAGNANO	LE	5	1.629	06/04/2020	07/06/2020
699	24/04/2020	13713	4110559591	SILMAR SRL	GALLIPOLI	LE	2	324	09/03/2020	09/05/2020
700	24/04/2020	13855	3108092250	SILVESTRI MATTEO	VIESTE	FG	1	360	02/03/2020	02/05/2020
701	25/04/2020	14638	0720310100	SILVESTRI S.R.L.	NOCI	BA	1	81	02/03/2020	02/05/2020
702	23/04/2020	13253	0915367515	SILVESTRIS ARCANGELA	BISCEGLIE	BT	1	180	09/03/2020	09/05/2020
703	25/04/2020	14600	0912638852	SINESI GAIA	BARI	BA	3	1.044	01/04/2020	02/06/2020

Allegato A

ISTANZE AUTORIZZATE

N.	DATA PROT.	Prot. Istanza	Matricola INPS	Denominazione Azienda	Sede Operativa	PR	N. Lav.	Totale Ore	Data Inizio CIG	Data Fine CIG
704	23/04/2020	13341	1604982826	SIS SOCIETÀ A RESPONSABILITÃ LIMITATA SEMPLIFICATA	MESAGNE	BR	4	756	16/03/2020	16/05/2020
705	22/04/2020	12895	4109861733	SLOW ACTIVE TOURS DI MARCO FERRIERO	LECCE	LE	1	225	16/03/2020	16/05/2020
706	24/04/2020	13944	0918846950	SMICH CAFFE' DI LISI ANNA	BITONTO	BA	2	248	12/03/2020	10/05/2020
707	23/04/2020	13057	1603692290	SMILE SAS DI VELLETRI ANTONIO & C.	FASANO	BR	1	360	16/03/2020	16/05/2020
708	22/04/2020	12899	1605012133	SOC. COOP. TITA ARL	OSTUNI	BR	4	252	16/03/2020	25/04/2020
709	24/04/2020	14184	4109014889	SOC. RIVA MARE S.N.C.	UGENTO	LE	1	162	10/03/2020	11/05/2020
710	23/04/2020	13033	0916970305	Socialia SocietÃ Cooperativa Sociale	BARI	BA	8	1.543	12/03/2020	13/05/2020
711	23/04/2020	13196	1604300949	SOCIETA' COOPERATIVA JOB	OSTUNI	BR	2	423	16/03/2020	17/05/2020
712	21/04/2020	12436	0912556622	SOLOPERTO Pasqua	BARI	BA	2	468	12/03/2020	09/05/2020
713	24/04/2020	13856	1234567890	SOLUTIONS INDUSTRIES SRL	FOGGIA	FG	1	8	30/03/2020	31/03/2020
714	24/04/2020	13860	3106922241	SORBINO FULVIO	VIESTE	FG	3	792	06/03/2020	02/05/2020
715	23/04/2020	13031	0909833314	SORGENTE MICHELE	BARI	BA	1	352	10/03/2020	09/05/2020
716	20/04/2020	11646	0920637052	SORRISO & BENESSERE RICERCA E CLINICA SRL	BARI	BA	1	360	11/03/2020	12/05/2020
717	15/04/2020	09390	3104364203	SPADACCINO FABIO ANTONIO	FOGGIA	FG	1	252	23/03/2020	23/05/2020
718	25/04/2020	14533	0917675326	SPADAVECCHIA PANTALEO	BISCEGLIE	BT	1	270	11/03/2020	09/05/2020
719	23/04/2020	013185	7805108568	SPECIALE GENNARO SRL UNIPERSONALE	TARANTO	TA	3	762	11/03/2020	30/04/2020
720	24/04/2020	13779	7806657100	SPERAMARTINO	MASSAFRA	TA	2	324	12/03/2020	09/05/2020
721	23/04/2020	13308	7803534064	SPERANDEO LUIGI	TARANTO	TA	1	216	23/03/2020	24/05/2020
722	23/04/2020	12959	0918491066	SPINAP SNC DI SPINA GIACOMO E LUSMARA	BISCEGLIE	BT	3	468	09/03/2020	09/05/2020
723	22/04/2020	12903	1605233468	SPINELLI DI SPINELLI SABRINA & CO. S.A.S.	BRINDISI	BR	1	208	25/03/2020	23/05/2020
724	17/04/2020	11023	1603980502	SPORTELLI SABINA	BRINDISI	BR	1	180	12/03/2020	07/05/2020
725	23/04/2020	13255	1603499846	SPORTILLO S.R.L.	FRANCAVILLA FONTANA	BR	5	1.800	23/03/2020	23/05/2020
726	23/04/2020	013134	7804781151	ST. ASS. PUTIGNANO E LUISI	GINOSA	TA	2	189	12/03/2020	13/05/2020
727	20/04/2020	11651	4106827190	STEFANO GIOVANNA SIMONETTA	OTRANTO	LE	1	208	12/03/2020	10/05/2020
728	23/04/2020	013118	3105557859	STELLA MARIO	FOGGIA	FG	3	648	02/03/2020	03/05/2020
729	23/04/2020	013153	4110460996	STELLA SRL	LECCE	LE	4	1.206	02/03/2020	02/05/2020
730	23/04/2020	013167	0918354385	STORE DI PACE GIOVANNA	GRAVINA IN PUGLIA	BA	4	401	10/03/2020	09/05/2020
731	22/04/2020	12906	0911572087	STORELLI ONOFRIO	BISCEGLIE	BT	2	198	09/03/2020	09/05/2020
732	23/04/2020	13328	1604731093	STUDIO ALTO SALENTO S.R.L.S.	BRINDISI	BR	6	1.478	12/03/2020	09/05/2020
733	24/04/2020	14130	0919978489	STUDIO CALIA COMEMRCIALISTI ASSOCIATI	ALTAMURA	BA	1	180	09/03/2020	09/05/2020
734	24/04/2020	14094	4110739115	Studio CarlÃ Srl - Stp	LECCE	LE	2	540	01/03/2020	02/05/2020
735	24/04/2020	13712	4110666976	STUDIO DENTISTICO ABBRUZZESE S.R.L.	SAN PIETRO IN LAMA	LE	2	300	30/03/2020	31/05/2020
736	24/04/2020	13879	0915133552	STUDIO DENTISTICO CANFORA DEI DOTT. CESARE E RITA	BARLETTA	BT	2	338	16/03/2020	16/05/2020
737	22/04/2020	12908	0918702209	STUDIO DIFRONZO SRL	BARI	BA	3	495	23/03/2020	24/05/2020

Allegato A

ISTANZE AUTORIZZATE

N.	DATA PROT.	Prot. Istanza	Matricola INPS	Denominazione Azienda	Sede Operativa	PR	N. Lav.	Totale Ore	Data Inizio CIG	Data Fine CIG
738	23/04/2020	13316	0918091228	Studio Dott. Comm. Francesco Sardano	ANDRIA	BT	1	162	09/03/2020	09/05/2020
739	24/04/2020	13871	1603365590	STUDIO DOTT. MARIA ROSARIA ROSATO	FASANO	BR	1	270	09/03/2020	10/05/2020
740	24/04/2020	13787	7803591535	STUDIO DOTT. RAG. TOMMASO CAROLI	MARTINA FRANCA	TA	2	558	16/03/2020	17/05/2020
741	20/04/2020	11643	0914534208	STUDIO LEGALE ASSOCIATO AMATO	BARI	BA	2	720	12/03/2020	09/05/2020
742	22/04/2020	12755	3106843445	STUDIO LEGALE ASSOCIATO METTA	CERIGNOLA	FG	2	162	16/03/2020	16/05/2020
743	25/04/2020	14653	0913553794	STUDIO LEGALE CEFOLA-CASALE & ASSOCIATI	BARLETTA	BT	2	504	01/04/2020	02/06/2020
744	23/04/2020	13020	7804192304	STUDIO MEDICO ASSOCIATO DR. BOZZA MICHELE	LATERZA	TA	1	135	11/03/2020	10/05/2020
745	21/04/2020	12164	0915112843	STUDIO MEDICO DI MORAMARCO NICOLA	CAPURSO	BA	1	270	01/03/2020	02/05/2020
746	09/04/2020	08583	0915049200	STUDIO TERAPEUTICO CICCOLELLA & ROBERTO	PUTIGNANO	BA	1	168	12/03/2020	09/05/2020
747	23/04/2020	13322	0917853728	STUDIO TERMINE GIUSEPPE	TRANI	BT	2	360	09/03/2020	09/05/2020
748	24/04/2020	14127	0917455405	STUDIO VITTI VITANTONIO	MONOPOLI	BA	1	225	16/03/2020	17/05/2020
749	23/04/2020	13247	1603261641	SUD CARBURANTI S.A.S.	FRANCAVILLA FONTANA	BR	4	1.440	19/03/2020	19/05/2020
750	15/04/2020	09660	3107520888	SUD TRASPORTI SOCIETA' COOPERATIVA	LESINA	FG	5	1.408	30/03/2020	30/05/2020
751	24/04/2020	14082	4110688695	SUN2018 SRL	PORTO CESAREO	LE	1	360	16/03/2020	17/05/2020
752	15/04/2020	09569	0919140820	SUPEROCCHIO SRLS	BRINDISI	BR	2	711	01/03/2020	02/05/2020
753	24/04/2020	13877	7802807424	SUSCO GRAZIO ANTONIO	TARANTO	TA	3	864	02/03/2020	30/04/2020
754	24/04/2020	10609	7806851867	TACCO ROSSO DI LENTINI ANDREA	TARANTO	TA	1	180	09/03/2020	09/05/2020
755	24/04/2020	13710	4109881634	TAFURO ANTONIO	LIZZANELLO	LE	1	270	23/03/2020	22/05/2020
756	20/04/2020	11639	4105204400	TAMBORRINI PATRIZIA	GALLIPOLI	LE	2	554	11/03/2020	10/05/2020
757	22/04/2020	12907	3105313996	TARANTINO ANGELA	CERIGNOLA	FG	1	360	02/03/2020	02/05/2020
758	23/04/2020	013142	0912797757	TATTO SNC DI CARLUCCI T. & C.	GRAVINA IN PUGLIA	BA	3	470	08/03/2020	09/05/2020
759	23/04/2020	013183	1604783614	TAURISANO GIANMARIO	LATIANO	BR	1	360	09/03/2020	09/05/2020
760	23/04/2020	13067	0919160428	TECH SOLUTION S.R.L.	BARI	BA	2	312	12/03/2020	26/04/2020
761	24/04/2020	13772	0913720488	TECNO ENERGY SRL	MONOPOLI	BA	3	819	12/03/2020	09/05/2020
762	24/04/2020	13840	3107320565	TECNOLOGICA SRL	ORTA NOVA	FG	3	198	01/03/2020	31/03/2020
763	24/04/2020	13747	0919293562	TECNOLOGIE DI RILIEVO DEL GEOM. LATERZA ENZO	PUTIGNANO	BA	2	500	25/03/2020	23/05/2020
764	23/04/2020	13065	0919852316	TECNOLOGIE IDRICHE SRL	BARI	BA	1	360	16/03/2020	16/05/2020
765	23/04/2020	013161	0920105584	TIKI BAR SLOT DI DE ROSA VITA & C. SAS	GRAVINA IN PUGLIA	BA	1	243	08/03/2020	09/05/2020
766	24/04/2020	13866	4105809915	TOMA SRL	CASARANO	LE	4	945	16/03/2020	16/05/2020
767	24/04/2020	14084	0918840596	Tomaificio Luana di Dong Baozhu	TRANI	BT	2	526	23/03/2020	24/05/2020
768	22/04/2020	12633	0919678358	TOMASICCHIO PAOLO MICHELE	BARI	BA	2	585	12/03/2020	09/05/2020
769	21/04/2020	12415	0910510969	TOTA DONATA	ALTAMURA	BA	2	360	09/03/2020	09/05/2020
770	21/04/2020	12438	0919051629	TOTORIZZO GIUSEPPE	MOLFETTA	BA	4	1.440	09/03/2020	09/05/2020
771	22/04/2020	12632	0917324088	TOUCH PARRUCCHIERI DI ARCIDIACONO ROCCO	BARI	BA	2	480	09/03/2020	09/05/2020
772	09/04/2020	08565	3107640799	TRAIANO DIONISIO	FOGGIA	FG	1	292	06/03/2020	06/05/2020
773	24/04/2020	14073	4108567166	TRAMACERE VINCENZO	SALICE SALENTINO	LE	1	216	16/03/2020	17/05/2020

Allegato A

ISTANZE AUTORIZZATE

N.	DATA PROT.	Prot. Istanza	Matricola INPS	Denominazione Azienda	Sede Operativa	PR	N. Lav.	Totale Ore	Data Inizio CIG	Data Fine CIG
774	23/04/2020	13278	1604347115	TRIPALDI PANCRAZIO	SAN PANCRAZIO SALENTINO	BR	6	736	12/03/2020	13/05/2020
775	23/04/2020	13069	0919726242	TRULLI & GROTTE S.R.L.	ALBEROBELLO	BA	1	360	02/03/2020	03/05/2020
776	24/04/2020	13763	0920273278	TRUTH MIXOLOGY AND KITCHEN DI PALMISANO DOMENICO	CONVERSANO	BA	4	756	09/03/2020	09/05/2020
777	25/04/2020	14635	1604741498	UNIECO SRL	BRINDISI	BR	1	352	17/03/2020	16/05/2020
778	25/04/2020	14634	1605158501	UNIECO SRL	BRINDISI	BR	4	1.267	17/03/2020	16/05/2020
779	24/04/2020	13881	0000000000	UNIFORMAZIONE SRL	LECCE	LE	1	180	09/03/2020	09/05/2020
780	15/04/2020	09580	3100032650	UNIONE ITALIANA DEL LAVORO	FOGGIA	FG	2	342	16/03/2020	17/05/2020
781	21/04/2020	12456	0920445316	USAI OUTDOOR & LIVING SRL	BARI	BA	5	1.131	02/03/2020	02/05/2020
782	24/04/2020	13612	7806842674	V & D FUEL SAS DI DE BARTOLOMEO FRANCESCO E C.	MANDURIA	TA	4	848	17/03/2020	17/05/2020
783	22/04/2020	12754	3102304902	VAIRO ORAZIO & C. SNC	MANFREDONIA	FG	1	135	16/03/2020	17/05/2020
784	24/04/2020	13829	4110421609	VAL.IM. S.R.L.	GALATINA	LE	3	609	10/03/2020	11/05/2020
785	15/04/2020	09573	7804647006	VALENTE ARCANGELO	GINOSA	TA	1	135	11/03/2020	10/05/2020
786	22/04/2020	12596	0918975357	VENUTI MICHELE	RUVO DI PUGLIA	BA	1	162	11/03/2020	12/05/2020
787	21/04/2020	12450	0918172044	VERDEMANIA S.R.L.	POGGIORSINI	BA	3	1.080	16/03/2020	17/05/2020
788	24/04/2020	13715	4108508372	VERGARI ANNALISA	MAGLIE	LE	1	90	09/03/2020	18/04/2020
789	22/04/2020	12881	1604962622	VERTIGO CAFFE' 2.0 DI MELE VALENTINO	BRINDISI	BR	1	172	10/03/2020	08/05/2020
790	09/04/2020	08568	0920311464	V-GRACE S.R.L.S.	CELLAMARE	BA	1	180	09/03/2020	09/05/2020
791	22/04/2020	12606	0920400968	VIAGGIA CON ME SRLS	BARI	BA	1	108	12/03/2020	09/05/2020
792	24/04/2020	13622	3104895569	VIGOR SPORT SRL	TORREMAGGIORE	FG	1	144	16/03/2020	17/05/2020
793	24/04/2020	14097	0910117999	VINCI ANTONIO	BARI	BA	1	270	23/03/2020	24/05/2020
794	14/04/2020	09024	1603916262	VINCI GIUSEPPE SERVIZI ASSICURATIVI SAS	FASANO	BR	1	270	16/03/2020	16/05/2020
795	23/04/2020	13300	4109384412	WATER LIFE SRL SEMPLIFICATA	PRESICCE-ACQUARICA	LE	5	1.485	09/03/2020	09/05/2020
796	24/04/2020	14193	1604339730	WINDSURF S.R.L.	BRINDISI	BR	6	1.197	10/03/2020	11/05/2020
797	24/04/2020	14050	1602524202	ZACHEO GIOVANNI	BRINDISI	BR	9	1.610	12/03/2020	13/05/2020
798	23/04/2020	013181	1604694716	ZACHEO TOMMASO	FASANO	BR	2	324	09/03/2020	09/05/2020
799	24/04/2020	13716	1604837760	ZHANG MAOYING	ERCHIE	BR	1	180	02/03/2020	02/05/2020
800	24/04/2020	14177	1604280533	ZIZZARI ROSSANA	SAN DONACI	BR	3	532	16/03/2020	17/05/2020
801	22/04/2020	12883	1600204470	ZUCCARO FRANCESCO	BRINDISI	BR	2	720	18/03/2020	18/05/2020
802	23/04/2020	13353	0918606734	ZULLO SRL	ACQUAVIVA DELLE FONTI	BA	6	1.140	09/03/2020	09/05/2020
803	24/04/2020	13721	1605120821	ZURLO NUNZIO	CAROVIGNO	BR	2	342	21/03/2020	22/05/2020
							1.882	**398.970**		

PALLOTTA ANGELA 27.04.2020 07:52:46 UTC

DI DOMENICO ANGELA 27.04.2020 08:16:47 UTC

Firmato digitalmente da:Luisa Anna Fiore
Organizzazione:REGIONE PUGLIA/80017210727
Data:27/04/2020 12:04:14

DETERMINAZIONE DEL DIRIGENTE SEZIONE PROMOZIONE E TUTELA DEL LAVORO 28 aprile 2020, n. 651

DGR n. 282 del 05/03/2020 "Disposizioni conseguenti all'adozione del DPCM del 4/3/2020 in materia di politiche attive del lavoro e formazione professionale" relative alla misura 1b nonché approvazione dell'Avviso pubblico per l'acquisizione di manifestazioni di interesse per l'erogazione della Misura 1-B (Accoglienza, presa in carico, orientamento) da parte degli operatori legittimati all'erogazione dei servizi al lavoro iscritti nell'Albo regionale e correlato Atto Unilaterale d'obbligo. Modificazioni e precisazioni relative alla d.d. n. 614 del 20/04/2020.

LA DIRIGENTE DELLA SEZIONE

VISTI gli articoli 4 e 5 della L.R. n. 7/1997;

VISTA la Deliberazione G.R. n. 3261 del 28/7/1998;

VISTI gli artt. 4 e 16 del D. Lgs. 165/2001;

VISTO l'art. 32 della legge 18 giugno 2009, n. 69, che prevede l'obbligo di sostituire la pubblicazione tradizionale all'Albo ufficiale con la pubblicazione di documenti digitali sui siti informatici;

VISTO l'art. 18 del D. Lgs 196/03 "*Codice in materia di protezione dei dati personali*" in merito ai Principi applicabili ai trattamenti effettuati dai soggetti pubblici;

VISTO il decreto del Presidente della Giunta Regionale n. 443 del 31 luglio 2015 recante "*Adozione del modello organizzativo denominato "Modello Ambidestro per l'innovazione della macchina Amministrativa regionale – MAIA". Approvazione Atto di Alta Organizzazione*";

VISTA la determinazione approvata dal dirigente della Sezione Promozione e tutela del lavoro 614 del 20/04/2020

avente ad oggetto "*DGR n. 282 del 05/03/2020 "Disposizioni conseguenti all'adozione del DPCM del 4/3/2020 in materia di politiche attive del lavoro e formazione professionale" relative alla misura 1b nonché approvazione dell'Avviso pubblico per l'acquisizione di manifestazioni di interesse per l'erogazione della Misura 1-B (Accoglienza, presa in carico, orientamento) da parte degli operatori legittimati all'erogazione dei servizi al lavoro iscritti nell'Albo regionale e correlato Atto Unilaterale d'obbligo*";

CONSIDERATO che la precitata determinazione consentiva il ricorso alla presa in carico centralizzata messa a disposizione dall'Anpal;

RILEVATO che, allo stato, con riferimento alla predetta presa in carico, l'ANPAL non consente il recupero del patto di servizio centralizzato all'interno del portale *myanpal* tramite cooperazione applicativa e detta circostanza, non consentendo di recuperare il predetto patto, impedisce il corretto funzionamento del sistema informativo regionale;

RILEVATO altresì che la predetta presa in carico non prevede protocolli di autenticazione del fruitore del servizio;

CONSIDERATO altresì che, a seguito dell'approvazione della predetta determinazione, sono stati formulati diversi quesiti all'Amministrazione regionale in ordine ai giustificativi da produrre in ordine alla misura 1B;

tutto ciò premesso e considerato, con il presente provvedimento si intende *(i)* modificare *la* d.d. n. 614 del 20/04/2020 stabilendo che per l'accesso ai servizi e alle attività dell'Avviso multimisura i neet non possono sottoscrivere il patto di servizio per il tramite della presa in carico centralizzata; *(ii)* precisare che l'allegato D) della d.d. n. 614 del 20/04/2020 individua quali sono i giustificativi che devono essere prodotti per l'erogazione del servizio a distanza, mantenendo impregiudicata l'obbligatorietà di produrre la dichiarazione sostitutiva di certificazione del *neet* in ordine allo *status*, la correlata *check list* dell'operatore in ordine alla verifica del ridetto *status* e profiling e gli altri giustificativi previsti dalla disciplina previgente.

Garanzie alla riservatezza

La pubblicazione dell'atto all'albo, salve le garanzie previste dalla legge 241/90 in tema di accesso ai documenti

amministrativi, avviene nel rispetto della tutela alla riservatezza dei cittadini, secondo quanto disposto dal D.lgs 196/03 in materia di protezione dei dati personali, nonché dal vigente regolamento regionale n.5/2006 per il trattamento dei dati sensibili e giudiziari.
Ai fini della pubblicità legale, l'atto destinato alla pubblicazione è redatto in modo da evitare la diffusione di dati personali identificativi non necessari ovvero il riferimento a dati sensibili; qualora tali dati fossero indispensabili per l'adozione dell'atto, essi sono trasferiti in documenti separati, esplicitamente richiamati.

Adempimenti contabili ai sensi del D.Lgs. n. 118/2011 e s.m.i.

Si dichiara che il presente provvedimento non comporta alcun mutamento qualitativo e quantitativo di entrata o di spesa né a carico del bilancio regionale né a carico degli enti per cui debiti i creditori potrebbero rivalersi sulla Regione e che è escluso ogni ulteriore onere aggiuntivo rispetto a quelli già autorizzati a valere sullo stanziamento previsto dal bilancio regionale.

Il Dirigente della Sezione Promozione e Tutela del Lavoro

Ritenuto di dover provvedere in merito

DETERMINA

- di prendere atto di quanto in premessa riportato e che qui si intende integralmente riportato;
- di modificare *la* d.d. n. 614 del 20/04/2020 stabilendo che per l'accesso ai servizi e alle attività dell'Avviso multimisura i neet non possono sottoscrivere il patto di servizio per il tramite della presa in carico centralizzata;
- di precisare che l'allegato D) della d.d. n. 614 del 20/04/2020 individua i giustificativi che devono essere prodotti per l'erogazione del servizio a distanza, mantenendo impregiudicata l'obbligatorietà di produrre la dichiarazione sostitutiva di certificazione del neet in ordine allo *status*, la correlata *check list* dell'operatore in ordine alla verifica del ridetto *status* e *profiling* e gli altri giustificativi previsti dalla disciplina previgente.

Il presente provvedimento, redatto in unico originale e composto da n. 4 pagine, è immediatamente esecutivo;

- sarà pubblicato sul Bollettino Ufficiale della Regione Puglia;
- sarà trasmesso in copia al Dirigente della Sezione Programmazione Unitaria - Servizio Responsabile Fondo Sociale Europeo;
- sarà trasmesso in copia all'Assessore al ramo.
- sarà trasmesso in copia conforme all'originale alla Segreteria della Giunta Regionale;
- sarà notificato alla Sezione Programmazione Unitaria della Regione Puglia.

Il dirigente della Sezione
dott.ssa Luisa Anna Fiore

DETERMINAZIONE DEL DIRIGENTE SEZIONE SICUREZZA DEL CITTADINO, POLITICHE PER LE MIGRAZIONI, ANTIMAFIA SOCIALE 17 aprile 2020, n. 46

Approvazione nuovo schema di "Accordo di finanziamento" e avviso pubblico "Avviso per la presentazione delle istanze di finanziamento ai sensi della Legge regionale n. 25 del 16 aprile 2015 che costituisce il "Fondo regionale globale per la prevenzione, il contrasto e l'emersione dei fenomeni dell'usura e dell'estorsione e per la solidarietà alle vittime. Assunzione di obbligazione giuridica non perfezionata.

IL DIRIGENTE DELLA SEZIONE
Sicurezza del Cittadino, Politiche per le Migrazioni, Antimafia Sociale

- Visti gli articoli 4 e 5 della l.r. n. 7/1997;
- Vista la D.G.R. n. 3261 del 28/7/1998;
- Visti gli artt. 4 e 16 del d.lgs. 165/2001;
- Visto l'art. 32 della legge 18 giugno 2009, n. 69, che prevede l'obbligo di sostituire la pubblicazione tradizionale all'Albo ufficiale con la pubblicazione di documenti digitali sui siti informatici;
- Visto l'art. 18 del D.lgs 196/03 "Codice in materia di protezione dei dati personali" in merito ai Principi applicabili ai trattamenti effettuati dai soggetti pubblici;
- Visto il d.lgs. n. 118/2011 e ss.mm.ii;
- Vista la legge regionale n. 25 del 16 aprile 2015 "Misure di prevenzione, solidarietà e incentivazione finalizzare al contrasto e all'emersione della criminalità organizzata e comune nelle forme dell'usura e dell'estorsione", promuove, misure di prevenzione volte a contrastare il fenomeno;
- Visto il DPGR n. 443 del 31 luglio 2015 pubblicato sul BURP n. 109 del 3 agosto 2015, che approva l'Atto di Alta organizzazione connesso alla adozione del modello organizzativo denominato "Modello Ambidestro per l'Innovazione della macchina Amministrativa regionale - MAIA;
- Vista la D.G.R. n. 458 dell'8 aprile 2016 con la quale la Giunta regionale ha approvato, in attuazione dell'articolo 19 del decreto del Presidente della Giunta regionale 31 luglio 2015, n.443, l'allegato A) alla predetta deliberazione denominato "Definizioni delle Sezioni di Dipartimento e delle relative funzioni";
- Vista la l.r. n. 55 del 30.12.2019 recante "Disposizioni per la formazione del bilancio di previsione 2020 e bilancio pluriennale 2020-2022 della Regione Puglia (Legge di stabilità regionale 2020)";
- Vista la l.r. n. 56 del 30.12.2019 recante "Bilancio di previsione della Regione Puglia per l'esercizio finanziario 2020 e pluriennale 2020 – 2022";
- Vista la D.G.R. n. 55 del 21.01.2020 recante "Bilancio di previsione per l'esercizio finanziario 2020 e pluriennale 2020-2022. Art. 39, comma 10, del d.lgs. 23 giugno 2011 n. 118. Documento tecnico di accompagnamento e Bilancio Finanziario Gestionale. Approvazione";
- Richiamata la D.G.R. n. 2439 del 30.12.2019, la Giunta regionale ha conferito l'incarico di Dirigente della Sezione Sicurezza del cittadino, politiche per le Migrazioni, Antimafia Sociale, al dott. Domenico De Giosa
- Sulla base dell'istruttoria espletata dalla PO "Interventi per la diffusione della legalità", responsabile del procedimento amministrativo, emerge quanto segue:

PREMESSO CHE:

- Con decreto n. 443/2015, il Presidente della Giunta regionale ha adottato l'Atto di Alta Organizzazione della Regione Puglia, ai sensi dell'art. 42, comma 2, lett. h), dello Statuto della Regione Puglia;
- il predetto DPGR istituisce, presso la Presidenza della Giunta regionale, la Sezione "Sicurezza del cittadino, politiche per le migrazioni ed antimafia sociale", con il compito di coordinarne le attività relative ai temi di propria competenza, tra le quali anche misure a tutela delle vittime dei reati mafiosi, con particolare riferimento alle vittime di usura e dell'estorsione;
- la deliberazione di Giunta regionale n. 458 del 08/04/2016 "Applicazione art. 19 del decreto del Presidente della G.r. 31 luglio 2015, n. 443 – Attuazione modello MAIA. Definizione delle Sezioni di Dipartimento e delle

relative funzioni" attribuisce le competenze afferenti la materia del contrasto ed emersione dei fenomeni dell'usura e dell'estorsione, in capo alla struttura autonoma alla diretta dipendenza della Presidenza della Giunta – Sezione "Sicurezza del cittadino, politiche per le migrazioni ed antimafia sociale";

- rientra nelle competenze della Sezione l'implementazione delle misure dirette ad aumentare il livello di sicurezza della cittadinanza, in collaborazione con le Istituzioni dei settori Giustizia e Sicurezza, nel pieno rispetto delle normative vigenti e del riparto di attribuzioni e prerogative che l'ordinamento giuridico attribuisce alle Amministrazioni dello Stato.
- la legge regionale n. 25 del 16 aprile 2015 "Misure di prevenzione, solidarietà e incentivazione finalizzare al contrasto e all'emersione della criminalità organizzata e comune nelle forme dell'usura e dell'estorsione", promuove, misure di prevenzione volte a contrastare il fenomeno;
- le Fondazioni antiusura svolgono importanti funzioni di ausilio e sussidiarie rispetto allo Stato, promuovendo iniziative per la denuncia e il contrasto al racket e all'usura, difendendo, al contempo, le vittime della criminalità anche attraverso la costituzione di parte civile nei relativi procedimenti penali, tutelando gli interessi dei soggetti aventi diritto ai benefici delle leggi n. 108/1996 e n. 44/1999;
- tali organismi, in funzione di raccordo tra società e istituzioni, svolgono, quindi, importanti attività di sensibilizzazione alla denuncia degli autori dei reati, anche attraverso campagne educative e di diffusione della cultura della legalità; perseguono, inoltre, l'obiettivo del rafforzamento della rete di fiducia sul territorio, attraverso iniziative concrete, quali il coinvolgimento diretto dei cittadini/consumatori nelle politiche di solidarietà in favore degli operatori economici che prediligono scelte fondate sulla legalità e sulla denuncia alle autorità competenti;

CONSIDERATO CHE:

- con D.G.R. n. 1619 del 13/09/2018 è stato approvato lo "Schema di accordo con le Fondazioni per la presentazione di istanze di finanziamento", i cui destinatari sono operatori economici e/o cittadini che versano in una condizione di particolare vulnerabilità e fragilità sociale in quanto vittime di reati di estorsione e/o usura o in condizione di sovraindebitamento;
- con A.D. n. 50 del 26/10/2018 (BURP del 22/11/2018) è stato approvato lo schema di Avviso pubblico per la concessione dei finanziamenti in favore delle Fondazioni regolarmente iscritte nell'apposito Albo tenuto dalla Prefettura, che possano erogare mutui e/o prestiti agevolati in favore delle imprese vittime di usura e/o estorsione, attraverso la costituzione di appositi Fondi;
- con A.D. n. 6 del 06/02/2019 e successivo A.D. n. 59 del 29/09/2019, è stata costituita presso la Sezione Sicurezza del cittadino, Politiche per le Migrazioni, Antimafia Sociale, l'Unita speciale, così come previsto dall'art. 10 del suddetto Avviso;

PRESO ATTO CHE:

- l'attuale crisi economica, aggravata dall'emergenza pandemica da COVID-19, ha creato nuove forme di povertà impattando maggiormente su quelle fasce di popolazione più a rischio anche di sovraindebitamento e, quindi, potenziali vittime di usura;
- sono sempre più numerose le famiglie pugliesi che hanno minori risorse economiche a disposizione, per effetto dei tanti lavoratori a casa senza stipendio e delle aziende costrette a fermare l'attività per un tempo abbastanza lungo, per le quali la ripresa sarà anche più difficoltosa;
- occorre pertanto attivare misure urgenti e definire nuovi indirizzi, al fine di prevenire situazioni in cui il disagio economico rischia di trasformarsi in disagio psicologico, tale da favorire l'economia illegale del welfare criminale;
- occorre pertanto ampliare la platea dei potenziali beneficiari del "Fondo regionale globale per la prevenzione, il contrasto e l'emersione dei fenomeni dell'usura e dell'estorsione e per la solidarietà alle vittime" di cui all'art. 5 della l.r. n. 25/2015, volto a garantire forme di prevenzione e contrasto al rischio anche di sovraindebitamento e usura dei soggetti maggiormente esposti, nonché quale forma di

solidarietà nei confronti di soggetti potenzialmente esposti al fenomeno usuraio a seguito dell'emergenza pandemica da COVID-19;

- con deliberazione di Giunta regionale n. 515 del 08/04/2020 recante "Definizione nuovi indirizzi in materia di prevenzione, solidarietà e incentivazione finalizzate al contrasto e all'emersione della criminalità organizzata e comune, nelle forme dell'usura e dell'estorsione", la Giunta regionale ha approvato una variazione compensativa al Bilancio di previsione 2020, in termini di competenza e cassa, dal capitolo 217010 al capitolo 217009, in parte spesa, per un importo pari a euro 100.000,00, destinato a interventi in favore delle Fondazioni beneficiarie e finalizzato ad ampliare la platea dei potenziali beneficiari "nuovi poveri";
- il finanziamento deliberato dalla suddetta D.G.R. n. 515/2020, ha uno stanziamento complessivo di euro 250.000,00 a valere sul suddetto fondo regionale in favore delle Fondazioni beneficiarie che ai sensi dell'art. 4 della l.r. n. 25/2005, provvederanno all'erogazione di piccoli prestiti, sino all'importo massimo di euro 5.000,00 a medio termine, in favore dei seguenti beneficiari:

  - cittadini, intesi come persone fisiche, residenti in Puglia e le imprese con almeno una sede operativa nel territorio pugliese che esercitano attività imprenditoriale, commerciale, artigianale o comunque economica, ovvero una libera arte o professione, i quali dichiarino di essere vittime del delitto di usura e/o estorsione e risultino parti offese nel relativo procedimento penale nel territorio pugliese;
  - soggetti, sia persone fisiche sia imprese, con problematiche anche di sovraindebitamento e soggetti potenzialmente esposti al fenomeno dell'usura a seguito dell'emergenza pandemica da COVID – 19;

premesso quanto sopra, la Responsabile della P.O. Interventi per la diffusione della legalità,

PROPONE:

- di approvare nuovo schema di "Accordo di Finanziamento" da sottoscrivere con le Fondazioni, in adeguamento allo schema approvato con D.G.R. n. 1619 del 13/09/2018, secondo i nuovi indirizzi disposti dalla Giunta regionale con deliberazione n. 515 del 08.04.2020 "Allegato A" al presente provvedimento, al quale anche gli avvisi già emanati devono intendersi conformati in termini di ampliamento di operatività in considerazione del nuovo quadro emergenziale derivante dalla crisi economica a seguito della pandemia da COVID-19;

- di approvare il nuovo avviso pubblico: "Avviso per la presentazione delle istanze di finanziamento ai sensi della legge regionale n. 25 del 16 aprile 2015 che costituisce il "Fondo regionale globale per la prevenzione, il contrasto e l'emersione dei fenomeni dell'usura e dell'estorsione e per la solidarietà alle vittime" "Allegato B" al presente provvedimento, per farne parte integrante e sostanziale, in attuazione ai nuovi indirizzi contenuti nella D.G.R. n. 515/2020, la cui attuazione è demandata alla Sezione Sicurezza del Cittadino, Politiche per le Migrazioni, Antimafia Sociale, e nella quale è anche incardinato il Responsabile del procedimento in oggetto;
- di procedere alla assunzione di obbligazione giuridica non perfezionata per euro 250.000,00, quale quota di contributo regionale, a valere sul bilancio autonomo, con imputazione al cap. 217009 - " Fondo Regionale Globale Antiusura ed Antiracket: Spese per Assegnazione di Somme in Gestione ad Associazioni e Fondazioni (l.r. n. 56 del 30.12.2019) recante "Bilancio di previsione della Regione Puglia per l'esercizio finanziario 2020 e pluriennale 2020 – 2022" – Competenza 2020 - missione 14, programma 2, titolo 1, - Piano dei conti integrato: 1.4.4.1, nei modi e nei termini indicati nella Sezione Adempimenti Contabili, nelle more dell'individuazione dei beneficiari a seguito di procedura di valutazione delle proposte progettuali a presentarsi.

Bilancio Autonomo

Variazione in termini di competenza e cassa

CRA	CAPITOLO DI SPESA		MISSIONE PROGRAMMA TITOLO	PIANO DEI CONTI FINANZIARIO	VARIAZIONE E.F. 2020
42.06	217010	FONDO REGIONALE GLOBALE ANTIUSURA ED ANTI-RACKET: SPESE PER CONTRIBUTI A FAMIGLIE ART. 95 L.R. N. 67/2017 (BILANCIO DI PREVISIONE 2018-2020)	14.2.1	1.4.2.5	- € 100.000,00
42.06	217009	FONDO REGIONALE GLOBALE ANTIUSURA ED ANTI-RACKET: SPESE PER ASSEGNAZIONE DI SOMME IN GESTIONE AD ASSOCIAZIONI E FONDAZIONI	14.2.1	1.4.4.1	+ € 100.000,00

VERIFICA AI SENSI DEL d.lgs. 196/03, del d.lgs. 101/18 e del Reg. (UE) n. 679/2016
Garanzia della riservatezza

La pubblicazione dell'atto all'albo, salve le garanzie previste dalla legge 241/90 in tema di accesso ai documenti amministrativi, avviene nel rispetto della tutela alla riservatezza dei cittadini, secondo quanto disposto dal d.lgs. 196/03, dal d.lgs. 101/18 e dal Reg. (UE) n. 679/2016 in materia di protezione dei dati personali, nonché dal vigente regolamento regionale n.5/2006 per il trattamento dei dati sensibili e giudiziari.

Ai fini della pubblicità legale, l'atto destinato alla pubblicazione è redatto in modo da evitare la diffusione di dati personali identificativi non necessari, ovvero il riferimento a dati sensibili. Qualora tali dati fossero indispensabili per l'adozione dell'atto, essi sono trasferiti in documenti separati, esplicitamente richiamati.

Adempimenti contabili di cui al D.Lgs. 118/2011 e ss.mm.ii.

IMPEGNO DI SPESA

- Bilancio Autonomo - Esercizio finanziario 2020 - Approvato con l.r. n. 55/2019, 56/2019 e D.G.R. n. 55/2020
- Competenza E.F. 2020

Capitolo "U217009 - Fondo Regionale Globale Antiusura ed Antiracket: Spese per Assegnazione di Somme in Gestione ad Associazioni e Fondazioni".
- 42 - SEGRETERIA GENERALE DELLA PRESIDENZA
- 06 - Sezione - Sicurezza Del Cittadino, Politiche Per Le Migrazioni E Antimafia Sociale
- **Missione 14 – Programma 02 – Titolo 01**
- **Piano dei conti finanziario: 1.4.4.1.001 - Trasferimenti correnti a Istituzioni Sociali Private**
- **Assumere una obbligazione giuridica non perfezionata per l'importo di € 100.000,00 (euro centomila), come sotto riportato:**

CRA	**42.06**
Missione, Programma Titolo	**14 – 02 - 01**
Codifica Piano dei Conti Finanziario	**1.4.4.1.001**
Codice classificazione COFOG	**4.7**
codice transazioni UE	**8**
CUP	
Capitolo di spesa	**U217009**
Declaratoria	**Fondo Regionale Globale Antiusura ed Antiracket: Spese per Assegnazione di Somme in Gestione ad Associazioni e Fondazioni**
Impegno di spesa Competenza EF 2020	**+ € 250.000.000**

- La somma sarà assoggettata a registrazione contabile, con imputazione del relativo impegno ad esigibilità differita, con successivo provvedimento del Dirigente della Sezione Sicurezza del Cittadino, Politiche per le Migrazioni e Antimafia Sociale all'atto della approvazione dell'elenco dei beneficiari;
- Causale: Interventi di cui alla DGR n. 515 del 08/04/2020;

Dichiarazioni e/o attestazioni

- codice identificativo delle transazioni riguardanti risorse dell'Unione europea di cui al punto 2) dell'Allegato n. 7 al D.Lgs. 118/2011: **8 – spese non correlate ai finanziamenti dell'Unione europea;**
- l'operazione contabile proposta, assicura il rispetto dei vincoli di finanza pubblica garantendo il pareggio di bilancio di cui alla legge 68/2018 e il rispetto delle disposizioni di cui alla legge 145/2018, commi da 819 a 843;
- esiste disponibilità finanziaria sul capitolo di spesa innanzi indicato;
- il presente provvedimento non è da assoggettare alla l.r. n. 15/2008, art. 2;
- trattasi di spesa corrente;
- trattasi di spesa non obbligatoria;
- non ricorre l'applicazione della normativa antimafia;
- trattasi di spesa per la quale non sussiste l'obbligo della tracciabilità ai sensi l. 136/2010 e s.m.i., in quanto concessione di finanziamento pubblico non interessato a lavori, servizi e forniture pubbliche;
- si attesta l'adempimento degli obblighi di cui agli artt.li 26 e 27 del d.lgs. 14 marzo 2013 n. 33;
- si attesta la compatibilità della predetta programmazione con i vincoli di finanza pubblica cui è assoggettata la Regione Puglia;
- che trattasi di spesa dal cui mancato assolvimento potrebbero derivare danni patrimoniali certi e gravi all'ente;

VISTO di attestazione disponibilità finanziaria
IL DIRIGENTE DELLA SEZIONE
Sicurezza del cittadino-Politiche per le migrazioni-Antimafia sociale
(dott. Domenico De Giosa)

Ritenuto di dover provvedere in merito

Tutto ciò premesso e considerato,

IL DIRIGENTE RESPONSABILE DELLA SEZIONE
SICUREZZA CITTADINO, POLITICHE PER LE MIGRAZIONI, ANTIMAFIA SOCIALE

- sulla base delle risultanze istruttorie di cui innanzi;
- viste le attestazioni in calce al presente provvedimento;
- ritenuto di dover provvedere in merito;

DETERMINA

- di prendere atto di quanto espresso in narrativa che qui si intende integralmente riportato;

- di approvare nuovo schema di "Accordo di Finanziamento" da sottoscrivere con le Fondazioni, in adeguamento allo schema approvato con D.G.R. n. 1619 del 13/09/2018, secondo i nuovi indirizzi disposti

dalla Giunta regionale con deliberazione n. 515 del 08.04.2020 "Allegato A" al presente provvedimento, al quale anche gli avvisi già emanati devono intendersi conformati in termini di ampliamento di operatività in considerazione del nuovo quadro emergenziale derivante dalla crisi economica a seguito della pandemia da COVID-19;

- di approvare il nuovo avviso pubblico: "Avviso per la presentazione delle istanze di finanziamento ai sensi della legge regionale n. 25 del 16 aprile 2015 che costituisce il "Fondo regionale globale per la prevenzione, il contrasto e l'emersione dei fenomeni dell'usura e dell'estorsione e per la solidarietà alle vittime" "Allegato B" al presente provvedimento, per farne parte integrante e sostanziale, in attuazione ai nuovi indirizzi contenuti nella D.G.R. n. 515/2020, la cui attuazione è demandata alla Sezione Sicurezza del Cittadino, Politiche per le Migrazioni, Antimafia Sociale, e nella quale è anche incardinato il Responsabile del procedimento in oggetto;
- di procedere alla assunzione di obbligazione giuridica non perfezionata per euro 250.000,00, quale quota di contributo regionale, a valere sul bilancio autonomo, con imputazione al cap. 217009 - "Fondo Regionale Globale Antiusura ed Antiracket: Spese per Assegnazione di Somme in Gestione ad Associazioni e Fondazioni (l.r. n. 56 del 30.12.2019) recante "Bilancio di previsione della Regione Puglia per l'esercizio finanziario 2020 e pluriennale 2020 – 2022" – Competenza 2020 - missione 14, programma 2, titolo 1, - Piano dei conti integrato: 1.4.4.1, nei modi e nei termini indicati nella Sezione Adempimenti Contabili, nelle more dell'individuazione dei beneficiari a seguito di procedura di valutazione delle proposte progettuali a presentarsi.

Il provvedimento viene redatto in forma integrale, nel rispetto della tutela alla riservatezza dei cittadini, secondo quanto disposto dal d.lgs. 196/03 in materia di protezione dei dati personali e ss.mm.ii.:

a) è immediatamente eseguibile;
b) sarà pubblicato all'Albo della Sezione per dieci giorni dalla data di registrazione;
c) si dà atto che il presente provvedimento unitamente con i relativi allegati, sarà pubblicato sul BURP a cura della Sezione Sicurezza del Cittadino, Politiche per le Migrazioni, Antimafia Sociale;
d) sarà trasmesso in copia conforme all'originale alla Segreteria della Giunta regionale;
e) sarà disponibile nel sito ufficiale della Regione Puglia www.regione.puglia.it;
f) sarà trasmesso in duplice copia al Servizio Bilancio e Ragioneria;
g) sarà trasmesso in copia conforme all'originale alla Segreteria generale della Presidenza;

Il presente atto, composto da n. 26 facciate, è adottato in originale, incluso l'allegato A) *"Accordo di finanziamento"* che si compone di n. 9 facciate, e l'Allegato B) ***"****Avviso per la presentazione delle istanze di finanziamento ai sensi della legge regionale n. 25 del 16 aprile 2015 che costituisce il "Fondo regionale globale per la prevenzione, il contrasto e l'emersione dei fenomeni dell'usura e dell'estorsione e per la solidarietà alle vittime"*, che si compone di n. 9 facciate.

IL DIRIGENTE DELLA SEZIONE
Sicurezza del cittadino, Politiche per le Migrazioni, Antimafia Sociale
Dott. Domenico De Giosa

REGIONE PUGLIA

PRESIDENZA GIUNTA REGIONALE

SEZIONE SICUREZZA DEL CITTADINO, POLITICHE PER LE MIGRAZIONI, ANTIMAFIA SOCIALE

ALLEGATO A)

REGIONE PUGLIA

Il presente allegato è composto
da n. 9 (nove) facciate
Il Dirigente Sezione Sicurezza del Cittadino,
Politiche per le Migrazioni, Antimafia Sociale
(dott. Domenico De Giosa)

DE GIOSA
DOMENICO
17.04.2020
12:55:39
UTC

ACCORDO DI FINANZIAMENTO TRA:

La Regione Puglia, successivamente denominata per brevità "Regione", rappresentata dal Dirigente della Sezione "Sicurezza del cittadino, Politiche per le migrazioni ed Antimafia sociale", presso la cui sede in Bari, ……., elegge domicilio ai sensi e per gli effetti del presente atto,

E

La Fondazione……., con sede in ……. Via …… P.Iva ……. successivamente denominata per brevità "Fondazione", rappresentato dal sig. ……, nato a……, il …., in qualità di ……., il quale dichiara di intervenire al presente atto in nome e per conto e quale rappresentante della Fondazione, presso la cui sede elegge domicilio ai sensi e per gli effetti del presente atto.

PREMESSO CHE

1. La Regione realizza lo sviluppo sociale ed economico del territorio pugliese, libero da condizionamenti criminali, sostenendo tutti i cittadini della comunità pugliese con strumenti di prevenzione e di solidarietà nella lotta alla criminalità, con particolare riferimento alla criminalità organizzata e ai fenomeni di estorsione e di usura.

2. la Regione promuove la realizzazione di un sistema di sicurezza fondato sui principi di legalità, sull'integrazione e sul rispetto delle diversità. A tal fine coordina le azioni tese a sviluppare la cultura della partecipazione attiva e dell'appartenenza alla comunità, il rispetto delle sue regole democratiche, in funzione di prevenire e contrastare la criminalità diffusa e organizzata.

3. Con Legge n. 25 del 16 aprile 2015, la Regione ha istituito il"Fondo regionale globale per la prevenzione, il contrasto e l'emersione dei fenomeni dell'usura e dell'estorsione e per la solidarietà alle vittime".

4. Il Fondo è destinato a:
   - favorire e promuovere lo sviluppo sociale ed economico del proprio territorio contribuendo ad affermarvi la legalità attraverso misure di prevenzione dei condizionamenti criminali, di sostegno alle iniziative della comunità volte al rigetto e all'emersione dei fenomeni dell'usura e dell'estorsione, nonché mediante strumenti di tutela e solidarietà nei confronti sia delle vittime di tali reati e dei loro familiari, sia dei soggetti affetti da problemi di sovraindebitamento, nonché nei confronti dei soggetti

REGIONE PUGLIA

PRESIDENZA GIUNTA REGIONALE

SEZIONE SICUREZZA DEL CITTADINO, POLITICHE PER LE MIGRAZIONI, ANTIMAFIA SOCIALE

potenzialmente esposti al rischio usura a seguito dell'emergenza epidemiologica da COVID-19;

- promuovere, in collaborazione con gli enti locali del territorio, anche avvalendosi delle intese istituzionali con il Governo nazionale e degli ulteriori strumenti attuativi, la realizzazione di un sistema di sicurezza tale da conciliare l'accoglienza, l'integrazione sociale e il rispetto delle diversità con le esigenze di tutela della popolazione residente. A tal fine, intende coordinare le azioni tese a sviluppare la cultura della partecipazione attiva e dell'appartenenza alla comunità, il rispetto delle sue regole democratiche, in funzione di prevenzione e contrasto della criminalità comune e organizzata.

5. Con l'Avviso pubblico del _____, la Regione ha dato attuazione al Fondo individuando la Fondazione come soggetto beneficiario, aggiudicando risorse per € _____ a valere sul Fondo _____.

Tutto ciò premesso
che costituisce parte integrante e sostanziale del presente Accordo anche ai fini della sua esatta interpretazione, tra le parti

SI CONVIENE E STIPULA QUANTO SEGUE

CAPO I
GENERALITA'

Articolo 1
Definizioni

1. Ai fini del presente Accordo di Finanziamento valgono le definizioni di seguito riportate:
   - "Fondo": si intende il Fondo rischi antiusura e antiracket *ovvero* il Fondo antiusura e antiracket per l'erogazione di piccoli prestiti di cui all'Avviso pubblico del…….
   - "Parti": Regione Puglia e Fondazione _____
   - Soggetto finanziatore: si intendono le Banche con le quali la Fondazione si convenziona al fine di rilasciare idonea garanzia per l'erogazione di nuova finanza.

Articolo 2
Oggetto dell'Accordo

1. Con il presente Accordo, la Regione costituisce, ai termini ed alle condizioni previsti nel presente Accordo, alla Fondazione, che a tal titolo accetta di gestire, un fondo dell'importo di euro ……., per l'attuazione delle finalità di cui all'Avviso…….

2. Le risorse trasferite dalla Regione per la costituzione del Fondo rappresentano depositi vincolati per l'esecuzione delle attività previste dal presente Accordo.

Articolo 3
Normativa di riferimento

REGIONE PUGLIA

PRESIDENZA GIUNTA REGIONALE

SEZIONE SICUREZZA DEL CITTADINO, POLITICHE PER LE MIGRAZIONI, ANTIMAFIA SOCIALE

1. La Regione, nell'ambito della gestione operativa dei Fondi, applica le disposizioni rivenienti dalla normativa nazionale e regionale, nonché dai regolamenti di settore. La Regione, pertanto, in linea con il proprio oggetto sociale, si impegna a rispettare le predette finalità e le previsioni in proposito stabilite nei provvedimenti nazionali e regionali richiamati nell'Avviso pubblico e nelle premesse.

CAPO II
FONDO rischi antiusura e antiracket/antiusura e antiracket per l'erogazione di piccoli prestiti

Articolo 4
Natura del Fondo

1. La Regione ha costituito un Fondo finalizzato all'attività di concessione di finanziamento a favore di cittadini residenti in Puglia e di imprese del territorio pugliese che esercitano attività imprenditoriale, commerciale, artigianale o comunque economica, ovvero una libera arte o professione, i quali dichiarino di essere vittime del delitto di usura e/o estorsione e risultino parti offese nel relativo procedimento penale nel territorio pugliese, nonché a favore di soggetti affetti da problemi di sovraindebitamento e/o potenzialmente esposti al rischio usura a seguito dell'emergenza epidemiologica da COVID-19.

2. Il Fondo oggetto del presente atto ha natura pubblica. Esso è vincolato al raggiungimento delle finalità pubbliche per le quali viene affidato in gestione ed in particolare alla realizzazione delle operazioni di cui al presente atto.

3. L'utilizzazione delle risorse pubbliche affidate in gestione soggiace alle regole del mandato e, pertanto, il Fondo non risponde delle obbligazioni del mandatario (Fondazione), se non nei limiti dei finanziamenti erogati a valere sul medesimo Fondo.

4. E' vietata l'utilizzazione del Fondo per finalità diverse rispetto a quelle di cui alla disciplina che ne ha previsto la istituzione e rispetto alla disciplina del presente Accordo di finanziamento.

Articolo 5
Modalità di erogazione

1. Il versamento al Fondo dello stanziamento di €_____ è effettuato in un'unica soluzione mediante accreditamento presso un conto corrente bancario intestato alla Fondazione.

2. All'uopo, la Fondazione si obbliga ad aprire uno (o più) conto corrente presso un Istituto di Credito (o più Istituti di Credito) operante all'interno dei Paesi dell'Unione europea sul quale la Regione procederà all'accredito del contributo concesso.

3. La liquidità del Fondo dovrà essere remunerata tenuto conto delle vigenti condizioni di mercato;la remunerazione andrà ad integrare la dotazione.

4. La Fondazione all'atto della stipula del presente Accordo di Finanziamento provvede a comunicare gli estremi del conto corrente bancario di cui ai commi precedenti. I su indicati estremi

del conto corrente sono allegati al presente Accordo di Finanziamento oppure sono annotati in calce allo stesso.

Articolo 6
Impegni della Fondazione

1. La Fondazione si impegna a gestire le risorse erogate dalla Regione secondo la disciplina dell'Avviso e del presente Accordo, nonché a garantire, secondo le modalità e tempi indicati dalla Regione, la documentazione, le informazioni e i dati utili all'attività di reporting e controllo e, in particolare a:

a) (SOLO IN CASO DI FONDO RISCHI) assicurare copertura della garanzia nel limite massimo dell'80% del prestito concesso all'impresa e moltiplicatore (rapporto di *gearing*) fino a 4;
b) trasmettere annualmente, entro il 30 maggio, alla Regione Sezione "Sicurezza del cittadino, Politiche per le migrazioni ed antimafia sociale" un rendiconto che illustri il bilancio complessivo del Fondo (situazione contabile, rendicontazione delle disponibilità, impegni, proventi maturati, oneri a carico del Fondo ed eventuali insolvenze-perdite prodotte) aggiornato alla data del 31 dicembre dell'anno precedente;
c) trasmettere annualmente alla Regione Puglia – Sezione "Sicurezza del cittadino, Politiche per le migrazioni ed antimafia sociale" l'elenco delle pratiche istruite con indicazione dei dati essenziali, evidenziando gli eventuali casi di archiviazioni e/o assoluzioni di cui le Fondazioni abbiano avuto conoscenza relativamente ai procedimenti penali connessi ai benefici di cui all'Avviso del ___ e al presente Accordo;
d) garantire i flussi informativi per il monitoraggio fisico e procedurale degli interventi finanziati e dei costi di gestione ammissibili connessi al Fondo;
e) curare la gestione dei finanziamenti erogati ed il funzionamento dei flussi informativi e documentali
f) verificare la sussistenza dei requisiti di cui all'art. 6 dell'Avviso, nonché la documentazione amministrativa e contabile presentata dai beneficiari delle operazioni finanziate con i Fondi;
g) garantire la massima diffusione dello strumento;
h) consentire a funzionari della Regione, preposti alle funzioni di controllo e di audit, di effettuare controlli in loco finalizzati alla verifica delle prescrizioni dell'Avviso pubblico e dell'Accordo di finanziamento, fornendo la documentazione e le informazioni utili per le attività di monitoraggio e di controllo finalizzata alla verifica della corretta utilizzazione del contributo assegnato.

2. Il finanziamento è revocato quando:

a) sono venuti meno i requisiti di ammissibilità e fruizione del finanziamento;
b) il finanziamento è stato concesso sulla base di dati, notizie o dichiarazioni inesatte o reticenti.

Articolo 7
Procedure di recupero

1. In caso di inadempimento del destinatario finale, devono essere avviate, a cura della Fondazione, anche per il tramite del Soggetto Finanziatore nel caso di concessione di garanzie a valere sul Fondo rischi, le procedure di recupero del credito, ivi comprese le procedure relative all'insinuazione al passivo fallimentare.

REGIONE PUGLIA

PRESIDENZA GIUNTA REGIONALE

SEZIONE SICUREZZA DEL CITTADINO, POLITICHE PER LE MIGRAZIONI, ANTIMAFIA SOCIALE

2. Al verificarsi dell'ipotesi di risoluzione o revoca del Finanziamento, anche secondo le disposizioni all'uopo previste nei corrispondenti contratti di finanziamento con i Soggetti Finanziatori, la Fondazione procederà alla risoluzione o revoca del Finanziamento, mediante l'invio di lettera raccomandata con ricevuta di ritorno o PEC, avendo cura di intimare l'ammontare delle rate insolute, del capitale residuo e degli interessi di mora. Tale lettera dovrà essere inoltrata dalla Fondazione e/o dal Soggetto Finanziatore anche alla Regione.

3. In caso di proposta transattiva da parte del Destinatario Finale, la Fondazione dovrà domandare autorizzazione al perfezionamento della transazione, a mezzo lettera raccomandata con ricevuta di ritorno o PEC, alla Regione, comunicando altresì tutte le esposizioni dettagliate con i conteggi per il riparto pro quota della somma proposta a transazione. Il parere della regione, positivo o negativo, è obbligatorio e vincolante.

4. La Fondazione provvede ad inviare semestralmente una relazione e relativa documentazione sullo stato delle procedure legali in corso.

5. Le somme recuperate dovranno essere restituite al Fondo pro quota, in caso dell'attuazione del Fondo rischi, o in toto, in caso di Fondo per l'erogazione di piccoli prestiti.

6. Le spese per il recupero del credito (ivi incluse le spese legali), anche nel caso di insinuazione al passivo fallimentare, sono a totale carico delle Fondazioni.

7. Le spese di cui al punto 6 saranno disciplinate con provvedimento del dirigente della Sezione Sicurezza del Cittadino, Politiche per le migrazioni, Antimafia sociale, previa intesa con le Fondazioni beneficiarie.

Articolo 8
Destinatari finali

1. I Destinatari dei finanziamenti sono quelli identificati nell'art. 6 dell'Avviso pubblico del …….. (BURP n. _____), nonché nell'art. 4, comma 1, del presente Accordo.

Articolo 9
Funzionamento del Fondo

1. Il Funzionamento del Fondo è disciplinato dall'Avviso pubblico del _____, al quale integralmente si rimanda.

2. Gli incrementi del Fondo determinati dagli interessi attivi e dalle restituzioni, al netto degli oneri, alimentano il Fondo e vengono impiegati per finanziare ulteriori interventi di finanziamento all'interno del Fondo. Essi restano di proprietà della Regione.

3. Al Fondo sono altresì addebitate le perdite accertate definitivamente e gli oneri di gestione. Questi ultimi sono addebitati al Fondo nella misura massima di cui al successivo Art. 15

REGIONE PUGLIA

PRESIDENZA GIUNTA REGIONALE

SEZIONE SICUREZZA DEL CITTADINO, POLITICHE PER LE MIGRAZIONI, ANTIMAFIA SOCIALE

Articolo 10
Controlli

1. La Regione Puglia potrà svolgere in ogni momento i controlli ritenuti opportuni per accertare la regolarità della gestione dei contributi concessi in relazione a quanto indicato nel presente Avviso. A tal fine potrà richiedere informazioni, dichiarazioni, documentazioni relative all'attività del Fondazioni, che è obbligato a dare debito riscontro nel termine ingiunto, che non potrà essere inferiore a venti giorni.

2. È fatto obbligo alle Fondazioni beneficiarie di consentire, a funzionari di organismi e/o servizi comunitari, nazionali e regionali preposti alle funzioni di controllo, controlli in loco finalizzati alla verifica della correttezza delle procedure poste in essere e della corretta utilizzazione dei contributi assegnati.

Articolo 11
Utilizzo degli interessi

1. Gli interessi generati incrementano il Fondo e sono utilizzati per le medesime finalità.

Articolo 12
Durata dell'accordo ed ammissibilità delle spese

1. L'Accordo decorre dalla data di sottoscrizione e la durata delle operazioni assistite dai Fondi disciplinati dal presente Accordo, non potrà essere successiva al _____.

2. Sono fatti salvi gli effetti successivi al termine di cui al comma 1, limitatamente alle operazioni in essere alla chiusura e fino all'estinzione delle stesse e/o delle attività di recupero dei crediti che dovessero eventualmente sorgere dalle predette operazioni.

Articolo 13
Restituzione del capitale

1. Il finanziamento verrà tempestivamente restituito dalla Fondazione alla Regione in un'unica soluzione decorso il termine di cui al precedente articolo 12, comma 1, senza necessità di apposita istanza.

2. La somma da restituire è costituita dall'importo del Fondo originario, maggiorato della remunerazione di cui al precedente articolo 11 ed eventualmente diminuito secondo quanto previsto dai successivi articoli 14 e 15.

3. Fermo restando quanto previsto al precedente comma 1, la Fondazione dovrà altresì restituire alla Regione le eventuali somme successivamente recuperate in relazione alle perdite derivanti dalla gestione dei finanziamenti.

Articolo 14
Assorbimento delle perdite

REGIONE PUGLIA

PRESIDENZA GIUNTA REGIONALE

SEZIONE SICUREZZA DEL CITTADINO, POLITICHE PER LE MIGRAZIONI, ANTIMAFIA SOCIALE

1. Le parti espressamente convengono che l'importo del fondo è ridotto in proporzione alle eventuali perdite subite dal fondo stesso.

2. La Fondazione sarà obbligata a comunicare periodicamente l'entità delle perdite subite a norma del comma 1 e la conseguente consistenza delle somme residue del finanziamento.

Articolo 15
Costi della gestione ammissibili

1. I costi sostenuti dalla Fondazione per la gestione del Fondo non possono superare per la durata dell'intervento, su una media annua, il 2% della dotazione finanziaria a valere sui contributi concessi.

2. Il rimborso dei costi sostenuti per la gestione del Fondo è condizionato all'approvazione del rendiconto annuale da parte della Regione.

Articolo 16
Contabilità separata

1. La Fondazione è obbligata a gestire il contributo erogato in regime di contabilità separata e ad utilizzarlo esclusivamente a dotazione di fondi speciali antiusura e antiracket o di fondi antiusura e antiracket per l'erogazione di piccoli prestiti per le finalità previste dall'Avviso del _____ e dalla presente Convenzione.

Articolo 17
Scioglimento anticipato del Fondo

1. In caso di scioglimento anticipato del Fondo, le disponibilità residue vengono restituite alla Regione.

Articolo 18
Riservatezza

1. Ai fini del presente Accordo, le Parti operano in qualità di autonomi titolari del trattamento dei dati e si impegnano reciprocamente ad osservare quanto prescritto dal d.lgs. 196/2003 - testo unico – codice privacy e s.m.i. Le Parti si impegnano, altresì, a compiere tutte le operazioni di trattamento di dati personali, il cui utilizzo si renda necessario per l'esecuzione del presente accordo, nel rispetto dei diritti alla riservatezza ed ai diritti fondamentali dei terzi beneficiari.

2. Le parti manterranno la più stretta riservatezza, confidenzialità e segretezza su tutte le informazioni e conoscenze reciprocamente scambiate o acquisite in connessione con il presente Accordo e su tutti i dati, relativi alla reciproca attività, di cui ciascuna parte venga a conoscenza anche occasionalmente. Peraltro, gli impegni in questione non si applicano o si considerano cessati, a seconda dei casi, per quanto attiene a:

REGIONE PUGLIA

PRESIDENZA GIUNTA REGIONALE

SEZIONE SICUREZZA DEL CITTADINO, POLITICHE PER LE MIGRAZIONI, ANTIMAFIA SOCIALE

a) informazioni e conoscenze già precedentemente in possesso del soggetto interessato e a lui liberamente disponibili;
b) informazioni e conoscenze già di dominio pubblico o divenute tali senza colpa da parte del soggetto tenuto agli obblighi di tutela qui stabiliti;
c) informazioni e conoscenze che il soggetto gravato degli obblighi di tutela qui stabiliti abbia ricevuto da terzi che ne possono legittimamente disporre,senza vincoli di segretezza;
d) informazioni e conoscenze la cui rivelazione sia prescritta in virtù di norme di carattere pubblico o di disposizioni di autorità entro gli stretti limiti di tali prescrizioni.

Articolo 19
Pubblicità e Trasparenza

1. L'attività della Fondazione, nell'espletamento delle funzioni affidate dal presente Accordo di finanziamento, deve essere retta da criteri di imparzialità, efficienza ed economicità, nonché da quelli di pubblicità e trasparenza, nel pieno rispetto degli scopi dettati dalla normativa vigente.

Articolo 20
Foro competente

1. Per la soluzione di eventuali controversie connesse al presente Accordo che non potessero essere definite in via amministrativa, le parti riconoscono come Foro esclusivamente competente il Foro di Bari.

Articolo 21
Modifiche e integrazioni

1. Le Parti si impegnano a condurre le negoziazioni in buona fede e ad apportare le modifiche che si rendessero necessarie e/o opportune qualora sopravvenisse una modifica di leggi,regolamenti e atti amministrativi della Regione.

Articolo 22
Comunicazioni

1. Qualsiasi notifica o comunicazione inviata da una delle Parti all'altra Parte deve essere effettuata a mezzo e-mail/pec ai seguenti indirizzi:
Per la Regione:
Regione Puglia
Sezione "Sicurezza del cittadino, Politiche per le migrazioni ed antimafia sociale"
PEC: sic.regionepuglia@pec.rupar.puglia.it

Per La Fondazione:
PEC:_____

2. Ognuna delle Parti è tenuta a comunicare all'altra Parte per iscritto e senza ritardo qualsiasi cambiamento relativo all'indirizzo sopra indicato.

REGIONE PUGLIA

PRESIDENZA GIUNTA REGIONALE

SEZIONE SICUREZZA DEL CITTADINO, POLITICHE PER LE MIGRAZIONI, ANTIMAFIA SOCIALE

Articolo 23
Imposta di Bollo

1. Le spese di bollo sono a carico della Fondazione.

Articolo 24
Rinvio

1. Per quanto non previsto nel presente Accordo, si rinvia espressamente all'applicazione, in quanto compatibile, delle disposizioni del codice civile e della vigente normativa in materia.

Data_____

Firme……

REGIONE PUGLIA

PRESIDENZA GIUNTA REGIONALE

SEZIONE SICUREZZA DEL CITTADINO, POLITICHE PER LE MIGRAZIONI, ANTIMAFIA SOCIALE

ALLEGATO B)

Il presente allegato è composto
da n. 9 (nove) facciate
Il Dirigente Sezione Sicurezza del Cittadino,
Politiche per le Migrazioni, Antimafia Sociale
(dott. Domenico De Giosa)

DE GIOSA
DOMENICO
17.04.2020
12:57:48
UTC

AVVISO PUBBLICO

FONDO ANTIUSURA E ANTIRACKET DELLA REGIONE PUGLIA

Avviso per la presentazione delle istanze di finanziamento ai sensi della legge regionale n. 25 del 16 aprile 2015 che costituisce il "*Fondo regionale globale per la prevenzione, il contrasto e l'emersione dei fenomeni dell'usura e dell'estorsione e per la solidarietà alle vittime".*"

Premessa

La Regione Puglia, Sezione "Sicurezza del cittadino, Politiche per le migrazioni ed Antimafia sociale", visti

- la legge 7 marzo 1996, n. 108: Disposizioni in materia di usura (Pubblicata nel Suppl. Ord. alla G.U. n. 58 del 9 marzo 1996);
- il decreto del 6 agosto 1996 del Ministro dell'economia di cui al comma 3 dell'art. 15 della legge 108/1996;
- la legge regionale n. 25 del 16 aprile 2015 che disciplina le "Misure di prevenzione, solidarietà e incentivazione finalizzate al contrasto e all'emersione della criminalità organizzata e comune nelle forme dell'usura e dell'estorsione";
- la legge regionale n. 55 del 30.12.2019 recante "Disposizioni per la formazione del bilancio di previsione 2020 e bilancio pluriennale 2020-2022 della Regione Puglia (Legge di stabilità regionale 2020)";
- la legge regionale n. 56 del 30.12.2019 recante "Bilancio di previsione della Regione Puglia per l'esercizio finanziario 2020 e pluriennale 2020 – 2022";
- la D.G.R. n. 55 del 21.01.2020 recante "Bilancio di previsione per l'esercizio finanziario 2020 e pluriennale 2020-2022. Art. 39, comma 10, del d.lgs. 23 giugno 2011 n. 118. Documento tecnico di accompagnamento e Bilancio Finanziario Gestionale. Approvazione";
- la deliberazione di Giunta regionale n. 515 dell'8 aprile 2020, recante l.r. n. 25/2015. Definizione nuovi indirizzi in materia di prevenzione, solidarietà e incentivazione finalizzate al contrasto e all'emersione della criminalità organizzata e comune, nelle forme dell'usura e dell'estorsione. Variazione compensativa Bilancio di previsione 2020 e pluriennale 2020-2022 ai sensi del d.lgs. n. 118/2011 e ss.mm.ii.

Tutto ciò visto, emana il seguente Avviso

Art. 1
Oggetto e finalità

REGIONE PUGLIA

PRESIDENZA GIUNTA REGIONALE

SEZIONE SICUREZZA DEL CITTADINO, POLITICHE PER LE MIGRAZIONI, ANTIMAFIA SOCIALE

1. Con il presente avviso la Regione Puglia intende dare ulteriore attuazione al "Fondo regionale globale per la prevenzione, il contrasto e l'emersione dei fenomeni dell'usura e dell'estorsione e per la solidarietà alle vittime" di cui all'art. 5 della legge regionale n. 25 del 16 aprile 2015 che disciplina le "Misure di prevenzione, solidarietà e incentivazione finalizzate al contrasto e all'emersione della criminalità organizzata e comune nelle forme dell'usura e dell'estorsione" e, di conseguenza, intende:

- favorire e promuovere lo sviluppo sociale ed economico del proprio territorio contribuendo ad affermarvi la legalità attraverso misure di prevenzione dei condizionamenti criminali, di sostegno alle iniziative della comunità volte al rigetto e all'emersione dei fenomeni dell'usura e dell'estorsione, nonché mediante strumenti di tutela e solidarietà nei confronti sia delle vittime di tali reati e dei loro familiari, sia dei soggetti affetti anche da problemi di sovraindebitamento, nonché nei confronti dei soggetti potenzialmente esposti al fenomeno usurario a seguito dell'emergenza epidemiologica da COVID – 19.

Art. 2
Soggetti beneficiari

1. Sono ammessi alle agevolazioni di cui al presente avviso le Fondazioni antiusura con sede legale in Italia, già iscritte da almeno tre anni negli elenchi di cui al decreto del Ministro dell'interno 220/2007 tenuti presso le Prefetture pugliesi e che operino in via continuativa sul territorio della Puglia da almeno tre anni.
2. Le Fondazioni possono aderire ad avvisi regionali relativi alle attività contemplate dall'articolo 5, comma 4, lettera a), nonché a quelle di cui alle lettere e) e f) dell'articolo 5, comma 4, della l.r. 25/2015, limitatamente a quanto previsto nei rispettivi statuti e atti costitutivi.
3. Le Fondazioni devono essere in possesso dei requisiti patrimoniali fissati dal decreto del Ministro dell'economia previsto dall'art. 15, comma 5, della l. n. 108/1996 e dal decreto del 6 agosto 1996 del Ministro dell'economia di cui al comma 3 dell'art. 15 della legge 108/1996.
4. Gli esponenti aziendali delle Fondazioni devono essere in possesso dei requisiti di onorabilità e professionalità disciplinati dal decreto ministeriale del 6 agosto 1996.
5. I requisiti indicati ai precedenti commi 1, 3 e 4 devono essere posseduti alla data di presentazione della domanda di accesso ai finanziamenti del fondo di cui al successivo art. 9.
6. Le Fondazioni beneficiarie dei contributi di cui al presente avviso dovranno impegnarsi a:
   a) tenere una contabilità separata relativa all'attività di prestazione delle garanzie esercitata con le risorse assegnate;
   b) trasmettere - anche con modalità on-line – alla Sezione "Sicurezza del cittadino, Politiche per le migrazioni ed Antimafia sociale", una costante informativa sull'attività svolta, contenente, tra l'altro, l'indicazione delle modalità di utilizzazione dei contributi ricevuti.
7. I beneficiari, prima della concessione del finanziamento, devono indicare gli estremi di un conto corrente su cui verrà accreditato il finanziamento del fondo.
8. Ai fini della formulazione del tasso da applicare ai finanziamenti, si dovrà tenere conto del beneficio ottenuto a seguito dell'intervento della Regione Puglia (conferimento del fondo rischi e della dotazione finanziaria per l'erogazione di piccoli prestiti). Tale beneficio dovrà essere traslato ai destinatari finali.

Art. 3
Campo di applicazione

REGIONE PUGLIA

PRESIDENZA GIUNTA REGIONALE

SEZIONE SICUREZZA DEL CITTADINO, POLITICHE PER LE MIGRAZIONI, ANTIMAFIA SOCIALE

1. L'intervento sarà attuato attraverso l'erogazione, a valere sul cap. regionale n. 217009, di contributi finalizzati alla costituzione di un "Fondo rischi antiusura e antiracket" e di un "Fondo antiusura e antiracket per l'erogazione di piccoli prestiti" come di seguito meglio specificato:
   a) Fondo rischi antiusura e antiracket: le Fondazioni beneficiarie dei contributi devono rilasciare garanzie in favore delle banche che, in virtù di un apposito accordo convenzionale, eroghino finanziamenti ai destinatari finali.
   b) Fondo antiusura e antiracket per l'erogazione di piccoli prestiti: le Fondazioni provvederanno all'erogazione di finanziamenti (prestiti rimborsabili) a medio termine in favore dei destinatari finali.
2. La domanda di concessione del mutuo deve essere presentata al fondo entro il termine di sei mesi dalla data in cui la persona offesa ha notizia dell'inizio delle indagini per il delitto di usura e/o estorsione. Essa deve essere corredata da un piano di investimento e utilizzo delle somme richieste che risponda alla finalità di reinserimento della vittima del delitto di usura e/o estorsione nella economia legale, ovvero di recupero dello stato anche di sovraindebitamento al fine di sottrarre il soggetto dal rischio usura anche a seguito dell'emergenza epidemiologica da COVID-19. In nessun caso le somme erogate a titolo di mutuo o di anticipazione possono essere utilizzate per pagamenti a titolo di interessi o di rimborso del capitale o a qualsiasi altro titolo in favore dell'autore del reato (cfr. legge 7 marzo 1996, n. 108).
3. I mutui o le garanzie di cui al presente avviso non possono essere concessi a favore di soggetti condannati per il reato di usura e/o estorsione o sottoposti a misure di prevenzione personale. Nei confronti di soggetti indagati o imputati per detto reato ovvero proposti per dette misure, la concessione del mutuo è sospesa fino all'esito dei relativi procedimenti. (cfr. legge 7 marzo 1996, n. 108).
4. I soggetti indicati nel successivo art. 6 sono esclusi dalla concessione del mutuo o della garanzia se nel procedimento penale per il delitto di usura e/o estorsione in cui sono parti offese, ed in relazione al quale hanno proposto la domanda di mutuo, hanno reso dichiarazioni false o reticenti. Qualora per le dichiarazioni false o reticenti sia in corso procedimento penale, la concessione del mutuo è sospesa fino all'esito di tale procedimento. (cfr. legge 7 marzo 1996, n. 108).

Art. 4
Fondo rischi antiusura e antiracket

1. I contributi potranno essere concessi alle Fondazioni che costituiscano speciali fondi rischi antiusura e antiracket, separati dai fondi rischi ordinari, destinati a garantire fino all'80% le banche che concedono finanziamenti a medio termine e all'incremento di linee di credito a breve termine a favore dei destinatari finali di cui al successivo art. 6.
2. Le risorse finanziarie di cui al precedente comma, saranno trasferite alle Fondazioni, in unica soluzione, mediante deposito sui rispettivi conti correnti dedicati.
3. Le garanzie di cui al precedente comma 1 danno luogo ad un'intensità di aiuto, ai sensi del regolamento (UE) n. 1407/2013 della Commissione e del regolamento della Regione Puglia n. 15/2014, pari ad un Equivalente Sovvenzione Lordo calcolato utilizzando il metodo nazionale autorizzato con decisione n. 4505 del 06.07.2010 della Commissione europea.
4. L'importo dei singoli prestiti, in favore delle vittime dei reati di usura e/o estorsione, dei soggetti affetti da problemi di sovraindebitamento e dei soggetti potenzialmente esposti al fenomeno usurario a seguito dell'emergenza epidemiologica da COVID – 19, sottesi alla garanzia non supera l'importo di euro 50.000,00.
5. Il rimborso dei finanziamenti dovrà essere in rate costanti posticipate. Deve essere data la possibilità a tutti i destinatari finali finanziati, in qualsiasi momento, di richiedere l'estinzione

anticipata del finanziamento mediante il rimborso in unica soluzione della sola quota di capitale non rimborsata oltre agli interessi eventualmente maturati tra la data di pagamento dell'ultima rata e la data del rimborso. Al momento dell'istruttoria dell'istanza di finanziamento non saranno richieste garanzie reali, patrimoniali e finanziarie, ma solo eventuali garanzie fideiussorie.

6. Le Fondazioni, a seguito di apposite convenzioni stipulate con le banche di cui al comma 1, possono rilasciare garanzie utilizzando un moltiplicatore (cd. Rapporto di *gearing*) pari fino a 4 volte la disponibilità delle risorse assegnate.
7. In caso di *default* del finanziamento, le procedure di recupero del credito sono disciplinate negli appositi accordi convenzionali stipulati tra le Fondazioni e le Banche (Soggetti finanziatori).
8. La gestione del fondo rischi di cui al presente articolo dovrà comunque essere rispettosa delle modalità e delle procedure con cui le Fondazioni antiusura gestiscono il "Fondo di prevenzione" di cui all'art. 15 della legge antiusura n° 108/96.

Art. 5
Fondo antiusura e antiracket per l'erogazione di piccoli prestiti

1. La Regione conferisce una dotazione finanziaria in favore delle beneficiarie, a valere sulla quale le Fondazioni provvederanno all'erogazione di piccoli prestiti dell'importo massimo di euro 5.000,00 a medio termine, in favore dei destinatari finali di cui al successivo art. 6. Attraverso la dotazione finanziaria, la Regione partecipa al rischio del credito di ciascun finanziamento.
2. Le risorse finanziarie di cui al precedente comma, saranno trasferite alle Fondazioni, in unica soluzione, mediante deposito sui rispettivi conti correnti dedicati.
3. I finanziamenti e le linee di credito ai sensi del presente avviso si configurano come aiuto ai sensi del regolamento (UE) n. 1407/2013 della Commissione. Ai sensi di detto regolamento si identifica come Equivalente Sovvenzione Lordo ESL l'intero importo erogato.
4. I finanziamenti concessi saranno erogati ai destinatari finali, come individuati al successivo art. 6, sotto forma di mutui con le seguenti caratteristiche:
   - importo massimo: euro 5.000,00 (euro 2.000,00 se persone fisiche residenti in Puglia);
   - durata massima: sessanta mesi;
   - tasso di interesse: pari allo 0,00%;
   - tasso di mora: in caso di ritardato pagamento, si applica al beneficiario un interesse di mora pari al tasso legale.
   - rimborso: in rate costanti posticipate. È data la possibilità a tutti i destinatari finali finanziati, in qualsiasi momento, di richiedere l'estinzione anticipata del finanziamento mediante il rimborso in unica soluzione della sola quota di capitale non rimborsata oltre agli interessi eventualmente maturati tra la data di pagamento dell'ultima rata e la data del rimborso. Al momento dell'istruttoria dell'istanza di finanziamento non saranno richieste garanzie reali, patrimoniali e finanziarie, ma solo eventuali garanzie fideiussorie;
   - preammortamento sei mesi.
5. La dotazione finanziaria sarà restituita alla Regione, semestralmente, sulla base dei piani di ammortamento dei finanziamenti sottostanti.
6. In caso di default del singolo finanziamento, la dotazione finanziaria sarà restituita alla Regione al termine delle procedure di recupero.
7. Nel caso di default di cui al comma precedente è possibile procedere ad eventuali definizioni transattive, previa preventiva autorizzazione della Regione, delle posizioni e la dotazione finanziaria sarà restituita alla Regione al netto dei write-off.

REGIONE PUGLIA

PRESIDENZA GIUNTA REGIONALE

SEZIONE SICUREZZA DEL CITTADINO, POLITICHE PER LE MIGRAZIONI, ANTIMAFIA SOCIALE

8. Le spese per il recupero del credito (ivi incluse le spese legali), anche nel caso di insinuazione al passivo fallimentare, sono a totale carico delle Fondazioni. Con riferimento alle spese legali, le stesse saranno disciplinate con provvedimento del dirigente della Sezione sicurezza del cittadino, Politiche per le migrazione e Antimafia sociale, previa intesa con le Fondazioni beneficiarie.
9. Nei casi previsti al comma 8, le Fondazioni saranno tenute a fornire adeguata informativa alla Regione.

Art. 6
Destinatari finali

1. I destinatari finali sono i cittadini, intesi come persone fisiche, residenti in Puglia e le imprese con almeno una sede operativa nel territorio pugliese che esercitano attività imprenditoriale, commerciale, artigianale o comunque economica, ovvero una libera arte o professione, i quali dichiarino di essere vittime del delitto di usura e/o estorsione e risultino parti offese nel relativo procedimento penale nel territorio pugliese. Sono altresì destinatari finali i soggetti, sia persone fisiche che imprese, affetti anche da problemi di sovraindebitamento ed i soggetti potenzialmente esposti al fenomeno usurario a seguito dell'emergenza epidemiologica da COVID – 19.

Art. 7
Dotazione finanziaria

1. Le risorse complessive disponibili destinate al fondo ammontano ad euro 250.000,00.
2. Le risorse destinate al presente avviso ammontano a euro 250.000,00, suddivise in cinque lotti da euro 50.000,00 ciascuno, e sono riservate indifferentemente per l'erogazione di contributi in favore di appositi fondi rischi speciali costituiti dalle Fondazioni e per l'erogazione di contributi destinati alla costituzione di fondi per l'erogazione di piccoli prestiti.
3. Tale dotazione finanziaria potrà essere implementata da eventuali ulteriori fondi che, a qualunque titolo, si rendessero successivamente disponibili.
4. I costi e le commissioni di gestione della dotazione finanziaria, a valere sui fondi di cui al comma 2, non possono superare per la durata dell'intervento, su una media annua, il 2% della dotazione finanziaria a valere sui contributi concessi.

Art. 8
Cumulo

1. L'importo complessivo degli aiuti concessi ai sensi dell'art. 13 (aiuti de minimis) possono essere cumulati con altri aiuti "*de minimis*" a valere sul regolamento (UE) n. 1407/2013, ovvero a norma di altri regolamenti "*de minimis*", a condizione che non superino l'importo di euro 200.000,00. Gli aiuti di cui al presente avviso, inoltre, possono essere cumulati con gli aiuti "*de minimis*" concessi a norma del regolamento (UE) n. 360/2012 della Commissione[1] fino a concorrenza del massimale previsto in tale regolamento.

[1]Regolamento (UE) n. 360/2012 della Commissione, del 25 aprile 2012, relativo all'applicazione degli articoli 107 e 108 del trattato sul funzionamento dell'Unione europea agli aiuti d'importanza

2. Gli aiuti di cui al presente avviso non sono cumulabili con aiuti di Stato concessi per gli stessi costi ammissibili o con aiuti di Stato relativi alla stessa misura di finanziamento del rischio se tale cumulo comporta il superamento dell'intensità di aiuto o dell'importo di aiuto più elevati fissati, per le specifiche circostanze di ogni caso, in un regolamento d'esenzione per categoria o in una decisione adottata dalla Commissione.

Art. 9
Modalità di presentazione della domanda di finanziamento

1. A partire dalla data di pubblicazione del presente Avviso sul Bollettino Ufficiale della Regione Puglia possono essere trasmesse dalle Fondazioni di cui al precedente art. 2, le domande di finanziamento del fondo, ai sensi del presente avviso.
2. La presentazione delle domande di finanziamento, firmate digitalmente dal legale rappresentante delle Fondazioni, deve essere effettuata, utilizzando la modulistica allegata al presente avviso, a mezzo PEC alla Sezione "Sicurezza del cittadino, Politiche per le migrazioni, Antimafia sociale", all'indirizzo PEC: sic.regionepuglia@pec.rupar.puglia.it.
3. Le domande di contributo devono essere corredate dalla seguente documentazione:
   a) copia dell'atto costitutivo e dello statuto vigenti all'atto di presentazione della domanda;
   b) copia dell'ultimo rendiconto finanziario annuale approvato;
   c) copia del provvedimento con cui è stata disposta l'iscrizione all'albo di cui all'art. 2, comma 1;
   d) dichiarazione, in caso di beneficiario di precedenti fondi regionali a valere sulle medesime azioni, di aver utilizzato e rendicontato almeno l'80 % del precedente contributo finanziario attribuito.
4. Le istanze possono essere presentate per l'assegnazione di un lotto da euro 50.000,00.
5. Ai fini dell'assegnazione di ulteriori lotti, si applicano le prescrizioni di cui al comma 3, lett. d).

Art. 10
Modalità di valutazione delle domande di finanziamento

1. I contributi sono concessi con modalità a "sportello".
2. L'Unità speciale, nominata con A.D. n. 6 del 06/02/2019 e successivo A.D. n. 59 del 29/09/2019, costituita presso la Sezione "Sicurezza del cittadino, Politiche per le migrazioni, Antimafia sociale", provvederà all'istruttoria delle istanze rispettando l'ordine cronologico di arrivo come accertato con il numero di protocollo.
3. L'Unità speciale effettua l'istruttoria della domanda, verificando la documentazione presentata e, in particolare, il possesso dei requisiti di cui all'art. 2 del presente avviso, nonché la coerenza delle finalità del fondo con le finalità delle Fondazioni proponenti.

Art. 11
Cause di non esaminabilità

1. Sono considerati motivi di non esaminabilità della domanda di finanziamento:

minore («de minimis») concessi ad imprese che forniscono servizi di interesse economico generale (GU L 114 del 26.4.2012, pag. 8).

REGIONE PUGLIA

PRESIDENZA GIUNTA REGIONALE

SEZIONE SICUREZZA DEL CITTADINO, POLITICHE PER LE MIGRAZIONI, ANTIMAFIA SOCIALE

- l'invio della domanda di finanziamento con modalità non conformi a quanto previsto nel presente avviso;
- la mancanza dei requisiti minimi di esaminabilità previsti dall'art. 2 del presente avviso;
- la mancata dichiarazione, in caso di beneficiario di precedenti fondi regionali a valere sulle medesime azioni, di aver utilizzato almeno l'80 % del precedente contributo finanziario attribuito.

Art. 12
Concessione del contributo

1. Alla conclusione dell'iter istruttorio, con atto dirigenziale, la Sezione "Sicurezza del cittadino, Politiche per le migrazioni ed Antimafia sociale" adotta il provvedimento di concessione del finanziamento, fino alla concorrenza delle somme disponibili, ovvero di comunicazione di inammissibilità trasmessa a mezzo Posta Elettronica Certificata agli interessati ai sensi dell'art. 10 bis, della legge 241/90.
2. Ai soggetti ammessi al finanziamento è trasmesso a mezzo Posta Elettronica Certificata il provvedimento di concessione del contributo e lo schema del contratto di finanziamento. La mancata accettazione espressa nel termine di sessanta giorni dalla data di ricevimento sarà considerata rinuncia al finanziamento concesso.
3. Ai fini del perfezionamento del contratto di finanziamento la fondazione dovrà indicare, nell'accettazione, gli estremi del conto corrente destinato alla gestione del finanziamento su cui verrà accreditato il finanziamento del fondo.

Art. 13
Modalità di erogazione dei contributi

1. I contributi sono concessi ed erogati in unica soluzione anticipata.
2. Il contributo concesso è accreditato presso una o più banche conformemente alle indicazioni delle Fondazioni beneficiarie, nei modi e termini previsti dall'accordo di finanziamento.
3. I contributi erogati ai sensi del presente avviso devono essere iscritti in regime di contabilità separata e devono essere utilizzati unicamente a dotazione di fondi per l'erogazione di piccoli prestiti, esclusivamente per le finalità previste dal presente avviso.
4. Gli interessi maturati sui fondi alimentati dai contributi restano vincolati alle finalità di cui al presente avviso.

Art. 14
Obblighi delle Fondazioni e contratto di finanziamento

1. Il fondo costituito per effetto della concessione dei contributi non potrà essere destinato a finalità diverse rispetto a quelle disciplinate dal presente avviso. Esso sarà soggetto a contabilità separata e il bilancio dei soggetti beneficiari ne dovrà dare specifica evidenza. La Regione potrà chiedere in ogni momento documenti attestanti il funzionamento del fondo e potrà svolgere ispezioni e/o controlli per accertare la effettiva destinazione dello stesso. Il mancato rispetto dei vincoli suddetti e la mancata collaborazione dello svolgimento delle attività di controllo e verifica determinerà la revoca del contributo.
2. Le Fondazioni ammesse ai benefici in base al presente avviso saranno convocate per la sottoscrizione dell'accordo di finanziamento.

3. Lo schema di contratto di finanziamento approvato unitamente al presente avviso, che recepisce i nuovi indirizzi disposti dalla Giunta regionale con deliberazione n. 515 dell'8/04/2020 ad integrazione e modifica dello schema approvato dalla Giunta regionale con deliberazione n. 1619 del 13/09/2018, disciplina i seguenti aspetti:
   a) indicazione di un Istituto di Credito (o più Istituti di Credito) operante all'interno dei Paesi dell'Unione europea presso il quale aprire uno (o più) conto corrente sul quale la Regione procederà all'accredito del contributo concesso;
   b) obbligo a gestire il contributo erogato in regime di contabilità separata e ad utilizzarlo esclusivamente a dotazione dei fondi speciali antiusura e antiracket o di fondi antiusura e antiracket per l'erogazione di piccoli prestiti per le finalità previste dal presente avviso;
   c) impegno delle Fondazioni beneficiarie a fornire annualmente i dati relativi al monitoraggio dell'azione, sulla base di un format che successivamente la Sezione "Sicurezza del cittadino, Politiche per le migrazioni ed antimafia sociale"metterà a disposizione;
   d) in caso di fondo rischi antiusura e antiracket, copertura della garanzia nel limite massimo dell'80% del prestito concesso all'impresa e moltiplicatore (rapporto di gearing) fino a 4;
   e) impegno a garantire la documentazione e le informazioni utili per le attività di monitoraggio e di controllo finalizzata alla verifica della corretta utilizzazione del contributo assegnato, secondo quanto previsto dal presente avviso;
   f) remunerazione della liquidità trasferita dalla Regione a titolo di contributo per effetto del presente avviso, che dovrà essere allineata alle condizioni di mercato tempo per tempo rilevabili;
   g) restituzione del contributo;
   h) procedure di recupero in casi di default;
   i) attività di reporting in merito alle archiviazioni e/o assoluzioni di cui le Fondazioni abbiano avuto conoscenza relativamente ai procedimenti penali connessi ai benefici di cui al presente avviso;
   j) costi di gestione.

Art. 15
Controlli

1. La Regione Puglia potrà svolgere in ogni momento i controlli ritenuti opportuni per accertare la regolarità della gestione dei contributi concessi in relazione a quanto indicato nel presente avviso. A tal fine potrà richiedere informazioni, dichiarazioni, documentazioni relative all'attività della fondazione, che è obbligata a dare debito riscontro nel termine ingiunto, che non potrà essere inferiore a venti giorni.
2. È fatto obbligo alle Fondazioni beneficiarie di consentire, a funzionari di organismi e/o servizi comunitari, nazionali e regionali preposti alle funzioni di controllo, controlli in loco finalizzati alla verifica della correttezza delle procedure poste in essere e della corretta utilizzazione dei contributi assegnati.

Art. 16
Revoche

1. Nel caso in cui a seguito dei controlli indicati nel precedente articolo 15 emerga la non rispondenza con quanto dichiarato nella domanda di accesso, ovvero si riscontrino irregolarità rispetto a quanto previsto nel presente avviso non sanabili sotto l'aspetto amministrativo, il contributo concesso sarà revocato e le Fondazioni dovranno restituire quanto ricevuto, maggiorato degli interessi legali secondo le regole della ripetizione dell'indebito.

REGIONE PUGLIA

PRESIDENZA GIUNTA REGIONALE

SEZIONE SICUREZZA DEL CITTADINO, POLITICHE PER LE MIGRAZIONI, ANTIMAFIA SOCIALE

2. È revocato, altresì, il beneficio concesso al destinatario finale nel caso in cui:
   - il destinatario finale abbia fornito dichiarazioni false e reticenti nel procedimento penale, nonché nei casi di cui agli artt. 75 e 76 del DPR 445/2000;
   - il procedimento penale si concluda con l'archiviazione o con la sentenza di assoluzione passata in giudicato;
   - il procedimento di revoca è istruito dall'Unità speciale di cui al precedente articolo 10 ed è adottato con determinazione del dirigente della Sezione "Sicurezza del cittadino, Politiche per le migrazioni ed antimafia sociale".
3. La Regione potrà assegnare il contributo revocato ad altre Fondazioni richiedenti.

Art. 17
Recupero del credito

1. Qualora la fondazione risulti inadempiente rispetto agli obblighi contenuti nel contratto di finanziamento, in caso di grave inadempimento ai sensi dell'art. 1455 c.c. o di fallimento, la Regione Puglia procederà alla risoluzione del contratto di finanziamento e all'avvio delle azioni legali per il recupero del credito avvalendosi del supporto dell'Avvocatura regionale.
2. La Regione valuterà eventuali proposte transattive ricevute dopo l'avvio delle azioni legali.
3. In caso di revoca, ai sensi del precedente art. 12, si procederà al recupero del credito relativo alle somme erogate, in conformità con quanto previsto all'art. 9, comma 5, del d.lgs. 31 marzo 1998, n. 123, secondo la procedura esattoriale di cui all'art. 67 del decreto del Presidente della Repubblica 28 gennaio 1988, n. 43, così come sostituita dall'art. 17 del decreto legislativo 26 febbraio 1999, n. 46.

Art. 18
Contrasto al lavoro non regolare (Clausola sociale)

1. La fondazione beneficiaria dei contributi di cui al presente avviso si impegna al rispetto della clausola sociale di cui all'art. 3 del regolamento regionale n. 31 del 27/11/2009.

Art. 19
Disposizioni finali

2. Per tutto quanto non espressamente previsto dal presente avviso si rinvia alle norme contenute nella legge regionale n. 25/2015, al contratto di finanziamento e al codice civile.

Art. 20
Indicazione del responsabile del procedimento ai sensi della l. n. 241/1990 e s.m.i.

1. Ai sensi della legge n. 241/1990 e s.m.i., l'unità organizzativa cui è attribuito il procedimento è: Regione Puglia - Sezione "Sicurezza del cittadino, Politiche per le migrazioni ed antimafia sociale" - Lungomare Nazario Sauro, n. 31/33 - 70121 – BARI - PEC: sic.regionepuglia@pec.rupar.puglia.it; Responsabile del procedimento: dott.ssa Annatonia Margiotta – P.O. Interventi per la diffusione della legalità.

DETERMINAZIONE DEL DIRIGENTE SEZIONE STRATEGIE E GOVERNO DELL'OFFERTA 22 aprile 2020, n. 97

Potenziamento delle strutture della rete ospedaliera in attuazione della circolare prot. GAB 2627 del 1 marzo 2020 del Ministero della Salute e del Decreto Legge n. 18/2020.

Autorizzazione all'attivazione ed all'esercizio provvisorio dell'attività di n. 13 posti letto per pazienti post acuti Covid-19 presso la Struttura Polifunzionale Distrettuale "Casa della Salute" dell'ASL BR, sita in Cisternino (BR) alla via Magellano.

Il Dirigente della Sezione

Vista la Legge regionale 4 febbraio 1997, n. 7 – Norme di Organizzazione dell'Amministrazione Regionale.

Vista la Deliberazione G.R. n. 3261 del 28/7/98 e s.m.i..

Visti gli artt. 4 e 16 del D. Lgs. 165/01 e s.m.i..

Vista la deliberazione di Giunta Regionale n. 1426 del 4/10/2005.

Visto il Decreto del Presidente della Giunta Regionale 22 febbraio 2008 n. 161.

Vista la Deliberazione di Giunta Regionale n. 1444 del 30 luglio 2008.

Vista la Determinazione del Direttore dell'Area Organizzazione e Riforma dell'Amministrazione n. 9 del 20/04/2015, ad oggetto "*riassetto organizzativo dell'Area Politiche per la promozione della salute, delle persone e delle pari opportunità*".

Visto il Decreto del Presidente della Giunta Regionale 31 luglio 2015 n. 443, ad oggetto "*Adozione del modello organizzativo denominato "Modello Ambidestro per l'innovazione della macchina Amministrativa regionale – MAIA". Approvazione Atto di Alta Organizzazione*".

Vista la Deliberazione di Giunta Regionale n. 1176 del 29/07/2016, di conferimento dell'incarico di Dirigente della Sezione Strategie e Governo dell'Offerta.

In Bari, presso la sede della Sezione Strategie e Governo dell'Offerta, sulla base dell'istruttoria espletata dalla P.O. della Sezione, dal Dirigente del Servizio Strategie e Governo dell'Assistenza Ospedaliera e dal Dirigente del Servizio Accreditamenti e Qualità, riceve la seguente relazione.

La L.R. n. 9/2017 "*Nuova disciplina in materia di autorizzazione alla realizzazione e all'esercizio, all'accreditamento istituzionale e accordi contrattuali delle strutture sanitarie e socio sanitarie pubbliche e private*" e s.m.i. stabilisce:

- all'art. 3, comma 3, lett. c) che "*Con determinazione il dirigente della sezione regionale competente, in conformità alle disposizioni della legge 7 agosto 1990, n. 241 (Nuove norme sul procedimento amministrativo): (…) c) rilascia e revoca i provvedimenti di autorizzazione all'esercizio per le strutture sanitarie e socio-sanitarie di propria competenza e i provvedimenti di accreditamento.*";
- all'art. 8, comma 3 che "*Alla Regione compete il rilascio dell'autorizzazione all'esercizio per le strutture sanitarie e socio-sanitarie di cui all'art. 5, comma 1 (…)*", tra cui quella oggetto del presente provvedimento.

Visto l'art. 50, comma 5, ultimo periodo del D.lgs. 18/08/2000 n. 267.

Visti gli artt. 4 e seguenti della Legge 7 agosto 1990, n. 241 in materia di responsabilità del procedimento amministrativo.

Visto il R.R. n. 7/2019, con il quale è stato definito il modello organizzativo di funzionamento dei Presidi Territoriali di Assistenza (PTA), prevedendo, tra l'altro, l'Ospedale di Comunità di Cisternino (BR).

Vista la Delibera del Consiglio dei Ministri del 31 gennaio 2020, con la quale è stato dichiarato, per sei mesi, lo stato di emergenza sul territorio nazionale relativo al rischio sanitario connesso all'insorgenza di patologie derivanti da agenti virali trasmissibili.

Visto l'art. 2 del Decreto Legge 23 febbraio 2020 n. 6 "Misure urgenti in materia di contenimento e gestione dell'emergenza epidemiologica da COVID-19 (CORONAVIRUS)" (di seguito DL 6/2020) che prevede le ulteriori misure di gestione dell'emergenza.

Vista la Direttiva n. 1/2020 del 25.02.2020 del Ministro per la Pubblica Amministrazione recante prime indicazioni in materia di contenimento e gestione dell'emergenza epidemiologica da COVID-2019 nelle pubbliche amministrazioni al di fuori delle aree di cui all'art. 1 del D.L. n. 6/2020 (zona rossa), che per quanto attiene gli uffici adibiti al ricevimento del pubblico e in generale per i locali frequentati da personale esterno, deve essere evitato il sovraffollamento anche attraverso lo scaglionamento degli accessi e deve essere assicurata la frequente aerazione degli stessi avendo cura che venga effettuata da parte delle ditte incaricate un'accurata pulizia e disinfezione delle superfici ed ambienti, nonché di mantenere un'adeguata distanza con l'utenza. Inoltre, le PP.AA. devono rendere disponibili nei propri locali, anche non aperti al pubblico, strumenti di facile utilizzo per l'igiene e la pulizia della cute, quali ad esempio dispensatori di disinfettante o antisettico per le mani, salviette asciugamano monouso, nonché, qualora l'autorità sanitaria lo prescriva, guanti e mascherine per specifiche attività lavorative, curandone i relativi approvvigionamenti e la distribuzione ai propri dipendenti e a coloro che, a diverso titolo, operano o si trovano presso l'amministrazione. Le amministrazioni pubbliche espongono presso gli uffici aperti al pubblico le informazioni di prevenzione rese note dalle autorità competenti e ne curano la pubblicazione nei propri siti internet istituzionali.

Viste le Circolari e Ordinanze del Ministero della Salute in materia di emergenza sanitaria da COVID-19 e, in specie:

a) la Circolare prot. 0003190 del 03.02.2020 recante indicazioni per gli operatori dei servizi/esercizi a contatto con il pubblico;
b) la Circolare prot. 0005443 del 22.02.2020 contenente le nuove indicazioni e chiarimenti per la gestione operativa dell'emergenza COVID-19 da porre in essere da parte delle organizzazioni, delle strutture e degli operatori del Servizio Sanitario con definizione di "caso" e di "contatto stretto" ed elencazione dei Laboratori di Microbiologia abilitati alla diagnosi molecolare su campioni clinici respiratori;
c) la Circolare prot. 0006360 del 27.02.2020 di aggiornamento delle definizioni di "caso" e di "contatto stretto" di cui alla Circolare prot. 0005443 del 22.02.2020;
d) la Circolare prot. 0006607 del 29.02.2020 di trasmissione del documento del Gruppo di Lavoro del Consiglio Superiore di Sanità relativo alla definizione di "Paziente guarito da Covid-19" e di "Paziente che ha eliminato il virus SARS-CoV-2";
e) la circolare prot. GAB 2627 del 1 marzo 2020 il Ministero della Salute, ai fini del contenimento e del contrasto del diffondersi del virus CovId-19 sull'intero territorio nazionale, disponeva il potenziamento delle strutture della rete ospedaliera rispetto ai posti letto esistenti, come di seguito riportato:
   50% incremento posti letto di Terapia intensiva;
   100% incremento dei posti letto di Malattie infettive e Pneumologia.

Visto il Decreto del Presidente del Consiglio dei Ministri 8 marzo 2020 recante "Ulteriori disposizioni attuative del decreto-legge 23 febbraio 2020, n. 6, recante misure urgenti in materia di contenimento e gestione dell'emergenza epidemiologica da COVID-19".

Visto il Decreto Legge 9 marzo 2020 n. 14 ad oggetto "Disposizioni urgenti per il potenziamento del Servizio sanitario nazionale in relazione all'emergenza COVID-19".

Vista la e-mail del 12/03/2020 con cui, in relazione alle specifiche indicazioni contenute nelle Circolari del Ministero della Salute del 29.02.0202 "*Linee di indirizzo assistenziali del paziente critico affetto da COVID-19*" e del 01.03.2020 "*Incremento disponibilità posti letto del Servizio Sanitario Nazionale e ulteriori indicazioni relative alla gestione dell'emergenza COVID-19*" in merito alla necessità di identificare a livello regionale una o più strutture/stabilimenti da dedicare alla gestione esclusiva del paziente affetto da COVID 19 (Presidio Ospedaliero COVID dedicato esclusivamente a pazienti COVID - 19), il Ministero della Salute ha chiesto di comunicare con urgenza la/le struttura/e individuata/e come COVID Hospital per la Regione.

Viste le Ordinanze del Presidente della Giunta Regionale in materia di emergenza sanitaria da COVID-19.

Visto il Decreto Legge 17 marzo 2020 n. 18 ad oggetto "*Misure di potenziamento del Servizio sanitario nazionale e di sostegno economico per famiglie, lavoratori e imprese connesse all'emergenza epidemiologica da COVID-19*", che ha previsto:

- all'art. 3, comma 1 che "*Le regioni, le province autonome di Trento e Bolzano e le aziende sanitarie possono stipulare contratti ai sensi dell'articolo 8-quinquies del decreto legislativo 30 dicembre 1992, n. 502, per l'acquisto di ulteriori prestazioni sanitarie, in deroga al limite di spesa di cui all'articolo 45, comma 1-ter, del decreto legge 26 ottobre 2019, n. 124, convertito, con modificazioni, dalla legge 19 dicembre 2019, n. 157, nel caso in cui:*

  a) la situazione di emergenza dovuta alla diffusione del COVID-19 richieda l'attuazione nel territorio regionale e provinciale del piano di cui alla lettera b) del presente comma;

  b) dal piano, adottato in attuazione della circolare del Ministero della salute prot. GAB 2627 in data 1° marzo 2020, al fine di incrementare la dotazione dei posti letto in terapia intensiva e nelle unità operative di pneumologia e di malattie infettive, isolati e allestiti con la dotazione necessaria per il supporto ventilatorio e in conformità alle indicazioni fornite dal Ministro della salute con circolare prot. GAB 2619 in data 29 febbraio 2020, emerga l'impossibilità di perseguire gli obiettivi di potenziamento dell'assistenza indicati dalla menzionata circolare del 1° marzo 2020 nelle strutture pubbliche e nelle strutture private accreditate, mediante le prestazioni acquistate con i contratti in essere alla data del presente decreto.";
- all'art. 3, comma *2 che* "*Qualora non sia possibile perseguire gli obiettivi di cui al comma 1 mediante la stipula di contratti ai sensi del medesimo comma, le regioni, le province autonome di Trento e Bolzano e le aziende sanitarie, in deroga alle disposizioni di cui all'articolo 8-quinquies del decreto legislativo 30 dicembre 1992, n. 502, sono autorizzate a stipulare al medesimo fine contratti con strutture private non accreditate, purché autorizzate ai sensi dell'articolo 8-ter del medesimo decreto legislativo.*";
- all'art. 4, comma 1 che "*le regioni e le province autonome possono attivare anche in deroga ai requisiti autorizzativi e di accreditamento, aree sanitarie anche temporanee sia all'interno che all'esterno di strutture di ricovero, cura, accoglienza e assistenza, pubbliche e private, o di altri luoghi idonei per la gestione dell'emergenza COVID – 19 sino al termine dello stato di emergenza deliberato dal Consiglio dei ministri in data 31 gennaio 2020. I requisiti di accreditamento non si applicano alle strutture di ricovero e cura per la durata dello stato di emergenza.*".

Vista la deliberazione di Giunta Regionale n. 525 dell' 08/04/2020, in attuazione delle disposizioni contenute nell'art. 3 del Decreto Legge 17 marzo 2020, n. 18, la Regione Puglia ha istituito la Rete Ospedaliera di emergenza denominata "*Piano Ospedaliero SARS - CoV2*", contenente la seguente distribuzione dei posti letto, seppur suscettibile di modifiche o integrazioni in regione dell'evoluzione dell'emergenza epidemiologica:

Regione Puglia – PIANO OSPEDALIERO COVID-19		
DISCIPLINE	Regione Puglia	
	Totale	Tasso per 1000 abitanti
TERAPIA INTENSIVA	346	0,086
PNEUMOLOGIA	564	0,140
MALATTIE INFETTIVE	701	0,174
MEDICINA GENERALE	33	0,008
TOTALE POSTI LETTO COVID (ACUZIE)	1644	0,408
DISCIPLINE	Regione Puglia	
	n. posti letto	Tasso per 1000 abitanti
LUNGODEGENZA	130	0

RIABILITAZIONE E RECUPERO FUNZIONALE (respiratoria)	306	0,076
OSPEDALE DI COMUNITA'	62	0,015
TOTALEPOSTI LETTO COVID (POST ACUZIE)	498	0,124
TOTALE POSTI LETTO COVID	2.142	0,532

Nella tabella relativa al Piano Ospedaliero COVID-19 della Provincia di Brindisi, ivi allegata, e con particolare riferimento agli "*Ospedali COVID-19 PL post acuzie*", è stata prevista l'attivazione di n. 16 posti letto COVID post acuzie presso l'Ospedale di Comunità del Comune di Cisternino (BR).

Con nota n. prot. 29075 del 17/04/2020 ad oggetto "*Attivazione ed esercizio attività di un centro per pazienti post acuti Covid-19 presso la Struttura Polifunzionale Distrettuale "Casa della Salute" sita in Cisternino alla via Magellano...*", il Direttore Generale dell'ASL BR, in qualità di Legale Rappresentante,

"*(…)*

PREMESSO CHE:

- *a seguito dell'emergenza epidemiologica COVID-19 la Regione Puglia ha individuato l'Ospedale di Comunità di Cisternino quale struttura da destinare a pazienti post acuti e per i quali, pur considerando che le condizioni cliniche del paziente non richiedono particolari strumentazioni per il ricovero, è necessario un adeguato isolamento degli stessi in attesa della negativizzazione dei tamponi;*
- *in data 02 aprile 2020, con nota PEC n.7138, il Sindaco del Comune di Cisternino metteva a disposizione la nuovissima struttura sanitaria di proprietà, destinata a Centro Alzheimer, per affrontare la gestione dell'emergenza da COVID-19. A tal proposito si precisa che tale struttura veniva proposta in quanto più idonea allo scopo e garantisce una maggiore disponibilità di posti letto rispetto all'Ospedale di Comunità di Cisternino;*
- *il Centro Alzheimer è ubicato al piano terra, mentre il piano primo dello stesso immobile è già affidato in comodato d'uso all'ASL BR per la realizzazione di una Struttura Polifunzionale Distrettuale "Casa della Salute";*
- *la Direzione Generale, ritenuta idonea la struttura sanitaria proposta dal Comune di Cisternino, in data 3 aprile 2020, effettuava un sopralluogo congiunto con il Sindaco di Cisternino, i tecnici comunali ed i tecnici dell'ASL di Brindisi per la definizione del cronoprogramma dei lavori da effettuare ai piani terra e primo dell'immobile sopra descritto;*
- *per garantire l'idoneità della struttura alla gestione dell'emergenza COVID-19 sono stati necessari vari interventi di adeguamento sia al piano terra sia al piano primo;*
- *con nota prot. n. 29068 del il Dipartimento dell'ASL BR a seguito di sopralluogo effettuato in data 17/04/2020 presso la struttura in argomento, finalizzato alla valutazione dei requisiti minimi strutturali per l'attivazione del Centro per pazienti post acuti COVID-19, dichiarava l'agibilità della struttura subordinata a prescrizioni*",

ha chiesto "*ai sensi di quanto previsto dall'art. 4 del D.L. del 17/3/2020 n. 18 in materia di potenziamento del Servizio Sanitario Nazionale, l' attivazione immediata del centro per pazienti post acuti Covid-19 presso la Struttura Polifunzionale Distrettuale "Casa della Salute" sita in Cisternino alla via Magellano.*", attestando "*il rispetto dei requisiti minimi generali della struttura in argomento.*" ed allegandovi copia del parere del Dipartimento di Prevenzione dell'ASL BR prot. n. 29068 del 17/04/2020 e copia della "*planimetria del centro per pazienti post acuti Covid-19*".

Con nota prot. n. 29896 del 21/04/2020 trasmessa con *Pec* in pari data, ad oggetto "*Attivazione ed esercizio attività di un centro per pazienti post acuti Covid – 19 presso la Struttura Polifunzionale Distrettuale "Casa della Salute" sita in Cisternino (BR) alla via Magellano. – Parere.*", il Direttore del Dipartimento di Prevenzione

ed il Direttore del SISP dell'ASL BR hanno comunicato al Direttore Generale dell'ASL BR ed alla scrivente Sezione quanto segue:

"*Preso atto della Delibera Aziendale ASL BR, nr. 740 del 08.04.2020 con la quale si è disposto la temporanea destinazione allo scopo emergenziale della struttura di cui in oggetto a* ***centro per pazienti post acuti Covid – 19****;*

Acquisite le dichiarazioni asseverate con la SCA da parte dei tecnici incaricati per la dichiarazione di agibilità parziale, prot. comune di Cisternino nr. 0026533 – 65 del 23.12.2019;

Preso atto della nota del Comando Provinciale VV.F. prot. U 0003875 del 14.04.2020 con la quale si sospende la SCIA ex. art. 4 DPR 151/2011 prot. 209 del 09.01.2020 relativa a Centro Diurno per malati di Alzheimer, e che per l'attivazione di un Centro per pazienti post acuzie COVID-19, "l'opera … non è assoggettata agli obblighi sanciti dal DPR 151/2011, intendendosi assolto il rispetto dei requisiti minimi antincendio con l'osservanza delle disposizioni del D. L.vo 81/08";

Acquisita la nota relativa al parere igienico-sanitario, prot. nr. 321 del 21.04.2020 redatta dal personale SISP incaricato, che ha effettuato sopralluogo in data 20.04.2020, presso il Centro Polifunzionale Distrettuale "Casa della Salute" (livello 0) sito in Cisternino alla via F. Magellano, finalizzato alla valutazione dei requisiti minimi strutturali, organizzativi ed impiantistici per l'attivazione di un reparto post Acuzie - Covid19 - (codice 60).

Visto il Verbale di sopralluogo redatto dal Personale SPESAL a seguito di sopralluogo effettuato in data 17.04.2020 presso la stessa struttura di cui all'oggetto.

Visto il parere, nota prot. 90/2020 del 21.04.2020, del Servizio Prevenzione e Protezione Aziendale con il quale vengono disposte le procedure in materia di sicurezza dei luoghi di lavoro da adottare durante la piena attività, e che con il presente si richiamano integralmente.

All'esito delle attività, con la tempistica di cui sopra, fatta propria la relazione per quanto di competenza SISP, prot. nr. 321 del 21.04.2020 così come fatto proprio il verbale di sopralluogo SPESAL del 17.04.2020, si ritiene che il ***Centro Polifunzionale Distrettuale "Casa della Salute" (livello 0) sito in Cisternino (BR) alla via Magellano*** *possieda i requisiti strutturali, organizzativi e tecnologici per l'attivazione in via emergenziale di un* ***Centro per pazienti post acuzie COVID-19*** *(codice 60) con* ***13 p.l****.,*

Per l'esercizio delle attività da svolgere all'interno del complesso di elementi sanitari, si prescrive la disponibilità in struttura di un defibrillatore e l'osservanza:

- *di quanto disposto al Titolo II del D.Lgs. 81/08, compresa la pianificazione delle strutture igienico assistenziali;*
- *del Protocollo condiviso di regolamentazione delle misure per il contrasto e il contenimento della diffusione del virus Covid – 19 negli ambienti di lavoro;*
- *le misure di prevenzione prescritte dalla Regione Puglia nella Circolare "Emergenza sanitaria COVID-19. Indirizzi operativi in materia di tutela della salute e della sicurezza dei lavoratori nelle strutture sanitarie e socio-sanitarie" del 30.03.2020 Prot. n. AOO/05/270;*
- *organizzazione delle misure di prevenzione dei lavoratori nelle attività interferenziali e con procedure specifiche richiamate all'art. 26 del D.Lgs 81/08;*
- *verifiche periodiche degli impianti tecnologici sottoposti ad usura e fatica ciclica in ossequio all'art. 86 e segg. Del D.Lgs 81/08,*
- *di quanto disposto con nota prot. 90/2020 del 21.04.2020 dal Servizio Prevenzione e Protezione Aziendale.*

Per tutto quanto sopra riportato;

in considerazione della fase sanitaria emergenziale e delle relative disposizioni ministeriali, in attuazione del Piano Ospedaliero COVID-19 definito dalla Regione Puglia con D.G.R. n. 525 del 08/04/2020;

si propone di rilasciare ai sensi dell'art. 3, comma 3, lett. c) e dell'art. 8, comma 3 della L.R. n. 9/2017 e s.m.i. all'Azienda Sanitaria Locale Brindisi, in persona del Direttore Generale, l'autorizzazione all'attivazione

ed all'esercizio provvisorio dell'attività di n. 13 posti letto per pazienti post acuti Covid-19 presso la Struttura Polifunzionale Distrettuale "Casa della Salute" sita in Cisternino (BR) alla via Magellano, con la precisazione che:

- l'autorizzazione è rilasciata limitatamente al periodo emergenziale, in relazione al quale saranno generate Schede di Dimissione Ospedaliera (SDO) riconducibili alla disciplina di lungodegenza, mentre, cessato il periodo emergenziale, l'attività di Ospedale di Comunità dovrà essere ripristinata secondo le previsioni del "Regolamento regionale sul modello organizzativo di funzionamento dei Presidi Territoriali di Assistenza" (R.R. n. 7/2019);
- per l'esercizio dell'attività si prescrive la disponibilità in struttura di un defibrillatore e l'osservanza:
  - di quanto disposto al Titolo II del D.Lgs. 81/08, compresa la pianificazione delle strutture igienico assistenziali;
  - del Protocollo condiviso di regolamentazione delle misure per il contrasto e il contenimento della diffusione del virus Covid – 19 negli ambienti di lavoro;
  - le misure di prevenzione prescritte dalla Regione Puglia nella Circolare "Emergenza sanitaria COVID-19. Indirizzi operativi in materia di tutela della salute e della sicurezza dei lavoratori nelle strutture sanitarie e socio-sanitarie" del 30.03.2020 Prot. n. AOO/05/270;
  - organizzazione delle misure di prevenzione dei lavoratori nelle attività interferenziali e con procedure specifiche richiamate all'art. 26 del D.Lgs 81/08;
  - verifiche periodiche degli impianti tecnologici sottoposti ad usura e fatica ciclica in ossequio all'art. 86 e segg. del D.Lgs 81/08,
  - di quanto disposto con nota prot. 90/2020 del 21.04.2020 dal Servizio Prevenzione e Protezione Aziendale.

VERIFICA AI SENSI DEL D. LGS. 196/03
Garanzie alla riservatezza

La pubblicazione dell'atto all'Albo, salve le garanzie previste dalla legge 241/90 in tema di accesso ai documenti amministrativi, avviene nel rispetto della tutela alla riservatezza dei cittadini, secondo quanto disposto dal D. Lgs. 196/03 in materia di protezione dei dati personali, nonché dal vigente regolamento regionale n. 5/2006 per il trattamento dei dati sensibili e giudiziari.

Ai fini della pubblicità legale, l'atto destinato alla pubblicazione è redatto in modo da evitare la diffusione di dati personali identificativi non necessari ovvero il riferimento a dati sensibili, qualora tali dati fossero indispensabili per l'adozione dell'atto, essi sono trasferiti in documenti separati, esplicitamente richiamati.

ADEMPIMENTI DI CUI ALLA L.R. 28/01 e successive modificazioni ed integrazioni.

Il presente provvedimento non comporta alcun mutamento qualitativo o quantitativo di entrata o di spesa né a carico del Bilancio della Regione né a carico degli Enti per i cui debiti i creditori potrebbero rivalersi sulla Regione e che è escluso ogni ulteriore onere aggiuntivo rispetto a quelli già autorizzati a valere sullo stanziamento previsto dal bilancio regionale.

Il Dirigente del Servizio Strategie e Governo
dell'Assistenza Ospedaliera
(Vito Carbone)

Il Dirigente del Servizio Accreditamenti e Qualità
(Mauro Nicastro)

IL DIRIGENTE RESPONSABILE DELLA SEZIONE
STRATEGIE E GOVERNO DELL'OFFERTA

- sulla base delle risultanze istruttorie innanzi illustrate, che qui si intendono integralmente riportate;
- viste le sottoscrizioni poste in calce al presente provvedimento dalla P.O. della Sezione, dal Dirigente del Servizio Strategie e Governo dell'Assistenza Ospedaliera e dal Dirigente del Servizio Accreditamenti e Qualità;
- ritenuto di dover provvedere in merito;

D E T E R M I N A

di rilasciare ai sensi dell'art. 3, comma 3, lett. c) e dell'art. 8, comma 3 della L.R. n. 9/2017 e s.m.i. all'Azienda Sanitaria Locale Brindisi, in persona del Direttore Generale, l'autorizzazione all'attivazione ed all'esercizio provvisorio dell'attività di n. 13 posti letto per pazienti post acuti Covid-19 presso la Struttura Polifunzionale Distrettuale "Casa della Salute" sita in Cisternino (BR) alla via Magellano, con la precisazione che:

- l'autorizzazione è rilasciata limitatamente al periodo emergenziale, in relazione al quale saranno generate Schede di Dimissione Ospedaliera (SDO) riconducibili alla disciplina di lungodegenza, mentre, cessato il periodo emergenziale, l'attività di Ospedale di Comunità dovrà essere ripristinata secondo le previsioni del "Regolamento regionale sul modello organizzativo di funzionamento dei Presidi Territoriali di Assistenza" (R.R. n. 7/2019);
- per l'esercizio dell'attività si prescrive la disponibilità in struttura di un defibrillatore e l'osservanza:
  - di quanto disposto al Titolo II del D.Lgs. 81/08, compresa la pianificazione delle strutture igienico assistenziali;
  - del Protocollo condiviso di regolamentazione delle misure per il contrasto e il contenimento della diffusione del virus Covid – 19 negli ambienti di lavoro;
  - le misure di prevenzione prescritte dalla Regione Puglia nella Circolare "Emergenza sanitaria COVID-19. Indirizzi operativi in materia di tutela della salute e della sicurezza dei lavoratori nelle strutture sanitarie e socio-sanitarie" del 30.03.2020 Prot. n. AOO/05/270;
  - organizzazione delle misure di prevenzione dei lavoratori nelle attività interferenziali e con procedure specifiche richiamate all'art. 26 del D.Lgs 81/08;
  - verifiche periodiche degli impianti tecnologici sottoposti ad usura e fatica ciclica in ossequio all'art. 86 e segg. del D.Lgs 81/08,
  - di quanto disposto con nota prot. 90/2020 del 21.04.2020 dal Servizio Prevenzione e Protezione Aziendale;

di notificare il presente provvedimento:
- al Direttore Generale dell'ASL BR;
- al Direttore del Dipartimento di Prevenzione dell'ASL BR;
- al Sindaco del Comune di Cisternino (BR).

Il presente provvedimento:

a) sarà pubblicato all'Albo della Sezione Strategie e Governo dell'Offerta/all'Albo Telematico (*ove disponibile*);
b) sarà trasmesso al Sezione Comunicazione Istituzionale della Regione Puglia per gli adempimenti di cui all'art. 23 del D. Lgs. n. 33/2013;
c) sarà trasmesso alla Sezione Risorse Strumentali e Tecnologiche;
d) sarà trasmesso in copia conforme all'originale alla Segreteria della Giunta Regionale;
e) sarà disponibile nel sito ufficiale della Regione Puglia (*ove disponibile l'albo telematico*);

f) il presente atto, composto da n. 10 facciate, è adottato in originale;
g) viene redatto in forma integrale.

Il Dirigente della Sezione S.G.O.
(Giovanni Campobasso)

DETERMINAZIONE DEL DIRIGENTE SEZIONE TRASPORTO PUBBLICO LOCALE E GRANDI PROGETTI 21 aprile 2020, n. 30

Piano Regionale delle Merci e della Logistica – Formalizzazione della proposta di Piano e avvio della procedura di Valutazione Ambientale Strategica (VAS) secondo le modalità di cui all'art. 7 della L.R. n. 44/2012 e ss.mm.ii.

IL DIRIGENTE DELLA SEZIONE

- VISTA la L.R. n. 7 del 04/02/1997, artt. 4 e 5;
- VISTA la D.G.R. n. 3261 del 28/07/1998;
- VISTO il D.Lgs n. 165/2001;
- VISTO il D.Lgs. 196/03 "Codice in materia di protezione dei dati personali";
- VISTO l'art. 32 della legge 18 giugno 2009, n. 69, che prevede l'obbligo di sostituire la pubblicazione tradizionale all'Albo ufficiale con la pubblicazione di documenti digitali sui siti informatici;
- VISTI la DGR 1518/2015 e il D.P.G.R. n. 443 del 31/07/2015 di adozione del modello organizzativo dell'amministrazione regionale denominato "MAIA – Modello Ambidestro per l'innovazione della macchina amministrativa regionale";
- VISTA la D.G.R. 1176/2016 del 29/07/2016 con la quale è stato conferito allo scrivente, Ing. Enrico Campanile, l'incarico di dirigente della Sezione Trasporto Pubblico Locale e Grandi Progetti;
- VISTE le D.G.R. n. 1439 del 30/07/2019, n. 1973 del 04/11/2019, n. 2091 del 18/11/2019, n. 2313 del 09/12/2019, con le quali si è stabilito di prorogare l'incarico di direzione della Sezione Trasporto Pubblico Locale e Grandi Progetti, in scadenza il 31 luglio 2019, rispettivamente alle date del 31 ottobre 2019, 18 novembre 2019, 30 novembre 2019, 31 gennaio 2020;
- VISTA la D.G.R. n. 211 del 25/02/2020 che stabilisce di ulteriormente prorogare, senza soluzione di continuità, gli incarichi di direzione in scadenza al 31 gennaio 2020 sino al 19 aprile 2020 e di conferire, con decorrenza 20 aprile 2020 e per la durata di anni tre, l'incarico di direzione della Sezione Trasporto Pubblico Locale e Grandi Progetti del Dipartimento Mobilità, Qualità Urbana, Opere Pubbliche, Ecologia e Paesaggio all'ing. Enrico Campanile;
- VISTE le Linee Guida per la gestione degli Atti Dirigenziali come documenti originali informatici con il sistema CIFRA 1, trasmesse dal Segretariato Generale della Giunta Regionale con nota prot. AOO_022/569 del 34.03.2020;
- VISTA la seguente relazione istruttoria, predisposta dalla Sezione Trasporto Pubblico Locale e Grandi Progetti e confermata dal Dirigente della stessa Sezione:

Premesso che:

- Con L.R. 18/2002 "Testo unico sulla disciplina dei trasporto pubblico locale", così come modificata dalla L.R. 32/2007, all'art. 7 è stato definito il Piano Regionale dei Trasporti (PRT) quale documento programmatico generale della Regione rivolto a realizzare sul proprio territorio, in armonia con gli obiettivi del Piano Generale dei Trasporti e degli altri documenti programmatici internazionali, nazionali e interregionali, un sistema equilibrato del trasporto delle persone e delle merci, ecologicamente sostenibile, connesso ai piani di assetto territoriale e di sviluppo socio-economico;
- Con successivi provvedimenti deliberativi: DGR Puglia n. 676 del 2 aprile 2015 e DGR Puglia n. 598 del 26 aprile 2016 sono stati approvati rispettivamente il Piano Attuativo del Piano Regionale dei Trasporti 2015-2019 e il Piano Triennale dei servizi 2015-2017;
- All'art. 2 comma 3 della L.R. 16 del 23 giugno 2008 è stato stabilito che le linee di intervento in tema di merci e logistica, individuate dal PRT e affrontate nei piani attuativi in relazione a ciascuna delle quattro modalità di trasporto, vengono approfondite e sviluppate organicamente in un'ottica intermodale nel Piano Regionale delle Merci e della Logistica, elaborato dall'Agenzia regionale per la mobilità (AREM) ai

sensi dell'articolo 25, comma 5, lettera a), numero 7), della L.R. 18/2002, che si pone come piano attuativo settoriale;

- L'art. 8 della L.R. 16 del 23 giugno 2008 (*Strategie per la mobilità delle merci*) prevede che, per raggiungere gli obiettivi di cui agli articoli 5 e 6 relativamente alla mobilità delle merci, il PRT individui specifiche strategie di intervento;
- Con D.G.R. n.1611 del 10 ottobre 2017 sono stati approvati gli indirizzi strategici del Piano Regionale delle Merci e della Logistica (PRML) e sono stati affidati al Direttore dell'AREM l'organizzazione ed il coordinamento delle attività per l'elaborazione della proposta di PRML nell'ambito di un processo partecipativo, attraverso il confronto con gli altri stakeholder e con la collettività tutta, anche avvalendosi di supporto e collaborazioni specialistiche;
- Con L.R. n. 41/2017, all'art. 1, è stata soppressa l'Agenzia Regionale per la Mobilità nella Regione Puglia (A.Re.M.) ed è stata costituita l'Agenzia Regionale Strategica per lo Sviluppo Ecosostenibile del Territorio (ASSET);
- L'ASSET è subentrata all'A.Re.M. nella predisposizione del PRML;

Preso atto che:

- la Legge regionale 14.12.2012, n. 44 "*Disciplina regionale in materia di valutazione ambientale strategica*", recependo il D.Lgs. n. 152/06 cosi come modificato dal D.Lgs. n. 4/2008 e dal D.Lgs. 128/2010, detta disposizioni in materia di Valutazione Ambientale Strategica (VAS);
- l'art. 3 definisce l'ambito di applicazione, stabilendo in particolare, al comma 1, che la VAS riguarda i piani e i programmi che possono avere impatti significativi sull'ambiente e sul patrimonio culturale;
- l'art. 7 della richiamata legge regionale stabilisce che la VAS è avviata dall'autorità procedente contestualmente al processo di formazione del piano;

Ritenuto che:

- Il Piano Regionale delle Merci e della Logistica rientri nell'ambito di applicazione della normativa regionale in materia di VAS e pertanto risulta necessario avviare, nelle forme di cui all'art. 7 della L.R. 44/2012, la Valutazione Ambientale Strategica, che costituisce "parte integrante del procedimento di adozione ed approvazione" dei piani, cosi come previsto dall'art. 3, comma 14, della LR 44/2012;

Preso atto, altresì, che:

- l'art. 9 della stessa legge sancisce che l'autorità procedente avvii la procedura di VAS presentando all'autorità competente un'istanza corredata da documentazione che include, tra gli altri, copia dell'atto amministrativo di formalizzazione della proposta di piano, comprensiva del rapporto preliminare di orientamento;
- con nota prot. AOO_078/4780 del 10/12/2019 - la Sezione TPL e Grandi Progetti, quale Autorità procedente, ha chiesto alla Sezione Autorizzazioni Ambientali, quale Autorità competente per la VAS, una riduzione da 90 a 30 giorni della tempistica necessaria per lo svolgimento delle consultazioni preliminari nella fase di impostazione della VAS ai sensi dell'art. 9 comma 5 della L.R. 44/2012, in quanto il suddetto Piano contiene, nelle sue previsioni di carattere infrastrutturale, approfondimenti e piccole integrazioni degli interventi e delle azioni in tema di merci e logistica previsti nel Piano Attuativo del PRT 2015-2019 e nel Piano Triennale dei Servizi 2015-2017, già sottoposti a VAS di cui al parere motivato D.D. n. 46 del 22.02.2016;
- con nota prot. AOO_089/15921 del 24/12/2019 la Sezione Autorizzazioni Ambientali ha riscontrato la nota succitata accordando la riduzione richiesta e restando in attesa di ricevere l'istanza di cui al comma 2 dell'art. 9 della L.R. 44/2012, corredata dai documenti richiesti (tra i quali figura il rapporto preliminare di orientamento);

Verificato che:

- con nota AOO_1/1168 del 07/04/2020 acquisita al prot. AOO_078/1268 del 09/04/2020 della Sezione TPL e Grandi Progetti, l'ASSET ha trasmesso la proposta di piano corredata dal Rapporto preliminare di orientamento;
- La Proposta di piano dà atto altresì degli esiti delle forme di consultazione e partecipazione pubblica già effettuate, attraverso n. 3 Forum di discussione, svoltisi in data: 30/10/2017, 20/02/2018 e 18/07/2019, mirati a stimolare riflessioni e far emergere proposte operative da parte degli stakeholders e dei partecipanti.
  In particolare, nell'ultimo dei tre incontri è stata presentata e messa a disposizione, degli stakeholders e del pubblico interessato, attraverso la pubblicazione del relativo file sul sito istituzionale dell'ASSET, una prima stesura del piano invitando gli stessi a presentare le proprie osservazioni e gli eventuali suggerimenti entro la fine del mese di settembre 2019. La proposta di piano dà atto di come sono stati recepiti i contributi partecipativi pervenuti.

Tanto premesso

Con il presente provvedimento si propone di:

1. di dare avvio, secondo le modalità di cui all'art. 7 della L.R. 44/2012, alla procedura di Valutazione Ambientale Strategica (VAS) del Piano Regionale delle Merci e della Logistica (PRML), comprensiva della Valutazione d'Incidenza;
2. di dare atto che nel procedimento di Valutazione Ambientale Strategica ai sensi dell'art. 2 comma 1 della L.R. n. 44/2012 (*definizioni*), sono parti del procedimento:
   - soggetto proponente: Agenzia Regionale Strategica per lo Sviluppo Ecosostenibile del Territorio (ASSET);
   - autorità procedente: Regione Puglia - Assessorato ai Trasporti - Sezione Trasporto Pubblico Locale e Grandi Progetti;
   - autorità competente: Regione Puglia - Assessorato alla Qualità dell'Ambiente - Sezione Autorizzazioni Ambientali;
3. di recepire i seguenti atti, ai sensi dell'art. 2 c.1 lett. f), depositati presso la Sezione Trasporto Pubblico Locale e Grandi Progetti:
   - proposta di Piano Regionale delle Merci e della Logistica e relative Tavole allegate, predisposte dal soggetto proponente;
   - rapporto preliminare di orientamento, comprensivo del "Questionario per la consultazione preliminare" e dell'"Elenco dei soggetti competenti in materia ambientale e degli enti territoriali interessati", quale documento previsto dall'articolo 9 comma 1 della L.R. n. 44/2012 e ss.mm.ii.;
4. di rendere disponibile la suddetta documentazione sul sito istituzionale regionale e di comunicare ai soggetti competenti in materia ambientale e agli enti territoriali interessati un link digitale per la consultazione dei documenti conformi alla versione cartacea formalizzata con il presente atto;
5. di dare atto che i contributi, pareri e osservazioni pertinenti al piano, potranno pervenire entro 30 giorni dalla trasmissione della comunicazione di avvio della fase di consultazione preliminare ai soggetti competenti in materia ambientale e agli enti territoriali interessati - contestualmente alla presentazione dell'istanza di avvio della procedura di VAS all'autorità competente - ai sensi dell'art. 9 c. 3 della L.R. n. 44/2012 e ss.mm.ii.,

Garanzie alla riservatezza

La pubblicazione dell'atto sul BURP, nonché la pubblicazione sul sito istituzionale, salve le garanzie previste dalla legge 241/1990 in tema di accesso ai documenti amministrativi, avviene nel rispetto della tutela della riservatezza dei cittadini secondo quanto disposto dal Regolamento UE n. 679/2016 in materia di protezione

dei dati personali, nonché dal D.Lgs. 196/2003 e ss.mm.ii., ed ai sensi del vigente Regolamento regionale 5/2006 per il trattamento dei dati sensibili e giudiziari, in quanto applicabile. Ai fini della pubblicità legale, il presente provvedimento è stato redatto in modo da evitare la diffusione di dati personali identificativi non necessari ovvero il riferimento alle particolari categorie di dati previste dagli articoli 9 e 10 del succitato Regolamento UE.

ADEMPIMENTI CONTABILI AI SENSI DEL D.LGS. 118/2011 E L.R. N. 28/2001 E SUCCESSIVE MODIFICAZIONI ED INTEGRAZIONI, DERIVANTI DAL PRESENTE PROVVEDIMENTO:
dal presente provvedimento non deriva alcun onere a carico del bilancio regionale.

- **RITENUTO** di poter provvedere agli adempimenti proposti nella sopra riportata relazione istruttoria, che qui s'intendono integralmente riportati,

DETERMINA

Per quanto esposto in narrativa, che qui s'intende integralmente riportato:

1. di dare avvio, secondo le modalità di cui all'art. 7 della L.R. 44/2012, alla procedura di Valutazione Ambientale Strategica (VAS) del Piano Regionale delle Merci e della Logistica (PRML), comprensiva della Valutazione d'Incidenza;
2. di dare atto che nel procedimento di Valutazione Ambientale Strategica ai sensi dell'art. 2 comma 1 della L.R. n.44/2012 (*definizioni*), sono parti del procedimento:
   a. soggetto proponente: Agenzia Regionale Strategica per lo Sviluppo Ecosostenibile del Territorio (ASSET);
   b. autorità procedente: Regione Puglia - Assessorato ai Trasporti - Sezione Trasporto Pubblico Locale e Grandi Progetti;
   c. autorità competente: Regione Puglia - Assessorato alla Qualità dell'Ambiente - Sezione Autorizzazioni Ambientali;
3. di recepire i seguenti atti, ai sensi dell'art. 2 c.1 lett. f), depositati presso la Sezione Trasporto Pubblico Locale e Grandi Progetti:
   - proposta di Piano Regionale delle Merci e della Logistica e relative Tavole allegate, predisposte dal proponente;
   - rapporto preliminare di orientamento, comprensivo del "Questionario per la consultazione preliminare" e dell'"Elenco dei soggetti competenti in materia ambientale e degli enti territoriali interessati", quale documento previsto dall'articolo 9 comma 1 della L.R. n. 44/2012 e ss.mm.ii.;
4. di rendere disponibile la suddetta documentazione sul sito istituzionale regionale e di comunicare ai soggetti competenti in materia ambientale e agli enti territoriali interessati un link digitale per la consultazione dei documenti conformi alla versione cartacea formalizzata con il presente atto;
5. di dare atto che i contributi, pareri e osservazioni pertinenti al piano, potranno pervenire entro 30 giorni dalla trasmissione della comunicazione di avvio della fase di consultazione preliminare ai soggetti competenti in materia ambientale e agli enti territoriali interessati - contestualmente alla presentazione dell'istanza di avvio della procedura di VAS all'autorità competente - ai sensi dell'art. 9 c. 3 della L.R. n. 44/2012 e ss.mm.ii.,

Il presente provvedimento:

- viene redatto nel rispetto della tutela alla riservatezza, secondo quanto disposto dal D.lgs. 196/03;
- è dichiarato immediatamente esecutivo;
- sarà trasmesso al Segretariato Generale della Giunta Regionale;
- sarà trasmesso alla Sezione Autorizzazioni Ambientali e all'Agenzia Regionale Strategica per lo Sviluppo Ecosostenibile del Territorio (ASSET);
- sarà pubblicato nella sezione Amministrazione Trasparente del sito www.regione.puglia.it e sul Bollettino Ufficiale della Regione Puglia;

- sarà trasmesso all'Assessore alle Infrastrutture e Mobilità.
- composto da n° 6 facciate è firmato digitalmente.

IL DIRIGENTE DELLA SEZIONE
(ing. Enrico Campanile)

DETERMINAZIONE DEL DIRIGENTE SERVIZIO VIA E VINCA 28 aprile 2020, n. 140

P.S.R. Puglia 2014-2020. Misura 8 "Investimenti nello sviluppo delle aree forestali e nel miglioramento della redditività delle foreste". Sottomisura 8.3 "Sostegno ad interventi di prevenzione dei danni al patrimonio forestale causati dagli incendi, da calamità" Azioni 2 e 5. Proponente: Francesco Massaro. Comuni di Peschici e Vico del Gargano (FG). Valutazione di Incidenza, livello I "fase di screening". ID_5625.

La Dirigente *ad interim* del Servizio VIA e VINCA, Dott.ssa Antonietta Riccio

VISTA la Legge Regionale 4.02.1997 n. 7 e ss.mm.ii.;
VISTO l'art. 5 del D.P.R. n. 357/1997 e ss.mm.ii.:
VISTA la DGR n. 3261 del 28.07.98 con la quale sono state emanate direttive per la separazione delle attività di direzione politica da quelle di gestione amministrativa;
VISTO l'art. 1 c. 1 della L.r. 11/2001 e ss.mm.ii.;
VISTI gli artt. 14 e 16 del D. Lgs. n. 165/2001;
VISTA la D.G.R. n. 304/2006 e ss. mm. e ii.;
VISTO l'art. 18 del D. Lgs. n. 196/2003 "Codice in materia di protezione dei dati personali" in merito ai principi applicabili ai trattamenti effettuati dai soggetti pubblici;
VISTO il D.M. 17 ottobre 2007 recante "Criteri minimi uniformi per la definizione di Misure di Conservazione relative a Zone Speciali di Conservazione (ZSC) e a Zone di Protezione Speciale (ZPS)";
VISTO il Regolamento regionale 22 dicembre 2008, n. 28 Modifiche e integrazioni al Regolamento Regionale 18 luglio 2008, n. 15, in recepimento dei "Criteri minimi uniformi per la definizione di misure di conservazione relative a Zone Speciali di Conservazione (ZCS) e Zone di Protezione Speciale (ZPS)" introdotti con D.M. 17 ottobre 2007;
VISTO l'art. 32 della Legge n. 69 del 18.06.2009 che prevede l'obbligo di sostituire la pubblicazione tradizionale all'Albo ufficiale con la pubblicazione di documenti digitali sui siti informatici;
VISTA la Determinazione n. 22 dell'1.08.2011 il Direttore dell'area Organizzazione e Riforma dell'Amministrazione della Regione Puglia, in applicazione di quanto stabilito con DPGR n. 675 del 17.06.2011, ha disposto l'assegnazione dell'Ufficio Parchi e Tutela della Biodiversità al Servizio Assetto del Territorio attribuendo le competenze relative alla valutazione di incidenza in capo al Servizio Ecologia;
VISTA la D.G.R. 31 luglio 2015, n. 1518 "*Adozione del modello organizzativo denominato "Modello Ambidestro per l'Innovazione della macchina Amministrativa regionale - MAIA". Approvazione Atto di Alta Organizzazione*";
VISTO il Decreto del Presidente della Giunta Regionale 31 luglio 2015, n. 443 di *"Adozione del modello organizzativo denominato "Modello Ambidestro per l'Innovazione della macchina Amministrativa regionale-MAIA";*
VISTA la Deliberazione della Giunta Regionale n. 1744 del 12 ottobre 2015 di nomina del Direttore di Dipartimento Mobilità, qualità Urbana, Opere Pubbliche e Paesaggio Ing. Barbara Valenzano;
VISTO il Regolamento regionale n. 6/2016 "*Regolamento recante Misure di Conservazione ai sensi delle Direttive Comunitarie 2009/147 e 92/43 e del DPR 357/97 per i Siti di importanza comunitaria (SIC)*" (B.U.R.P. n. 54 del 12/04/2016) così come modificato e integrato dal Regolamento regionale n. 12/2017 "Modifiche e Integrazioni al Regolamento Regionale 10 maggio 2016, n. 6 "*Regolamento recante Misure di Conservazione ai sensi delle Direttive Comunitarie 2009/147 e 92/43 e del DPR 357/97 per i Siti di Importanza Comunitaria (SIC)*" (B.U.R.P. n. 55 del 12/05/2017);
VISTA la D.G.R. n. 1176 del 29/07/2016, con cui è stata conferita alla Dott.ssa Antonietta Riccio la direzione della Sezione Autorizzazioni Ambientali;
VISTA la Determinazione n. 16 del 31/03/2017 del Dirigente della Sezione Personale e Organizzazione, con cui con cui è stata conferita alla Dott.ssa Antonietta Riccio la direzione *ad interim* del Servizio VIA e VINCA;
VISTO l'art. 52 c. 1 della L.r. del 29 dicembre 2017, n. 67 che, modificando l'art. 23 c. 1 della L.r. n. 18/2012, ha stabilito quanto segue: "*Al fine di accelerare la spesa sono attribuiti alla Regione i procedimenti di valutazione di impatto ambientale, valutazione di incidenza e autorizzazione integrata ambientale inerenti ai progetti per*

i quali, alla data di presentazione della relativa istanza, è stata avanzata nei confronti della Regione Puglia, o suoi organismi strumentali, anche domanda di finanziamento a valere su risorse pubbliche"
VISTA la D.G.R. n. 2442 del 21/12/2018 "*Rete Natura 2000. Individuazione di Habitat e Specie vegetali e animali di interesse comunitario nella Regione Puglia*"
VISTA la D.G.R. n. 218 del 25/02/2020 "*Rete Natura 2000. Aggiornamento Formulari Standard. Presa d'atto*"

PREMESSO che:
- con nota acquisita al prot. AOO_089/19/11/2019 n. 14264, la proponente ha trasmesso istanza volta all'acquisizione del parere nell'ambito della procedura di Valutazione di incidenza (fase di *screening*) allegando la documentazione prevista dalla D.G.R. n. 304/2006 e ss. mm. e ii.;
- con nota prot. n. 266 del 15/01/2020, acquisita al prot. AOO_089/15/01/2020 n. 676, l'Ente Parco nazionale del Gargano trasmetteva il proprio parere di competenza reso ai sensi dell'art. 6 c. 4 della L.r. 11/2001 e ss.mm.ii. relativo all'intervento in oggetto;

si procede quindi in questa sezione, valutati gli atti amministrativi e la documentazione tecnica fornita, ad illustrare le risultanze dell'istruttoria relativa alla fase 1 di "*screening*"

Descrizione dell'intervento
Secondo quanto riportato nell'elaborato "*8.3_RELAZIONE TECNICA ANALITICA Massaro Francesco*", il progetto prevede nell'ambito dell'Azione 1 della Sottomisura in oggetto, i seguenti interventi:
- eliminazione selettiva in bosco della vegetazione infestante su ha 23,53;
- taglio di diradamento fitosanitario in fustaia di latifoglie miste consistente nella eliminazione delle piante e/o dei polloni danneggiati, inclinati, ribaltati, stroncati, deperienti o secchi;
- diradamento selettivo da eseguirsi su giovane fustaia di resinose nonché spalcatura delle piante non interessate dal diradamento su ha 20;
- trinciatura in bosco della ramaglia e dei tronchi (Ø inferiore cm. 10) da posizionare lungo piste forestali ai fini della prevenzione degli incendi;
- allestimento, concentramento ed esbosco del materiale legnoso utilizzabile con l'intervento di taglio boschivo (diametro superiore ai 5 cm), compresa la ripulitura del terreno

Nel popolamento di conifere l'area basimetrica da prelevare è di m^2 68,23 (pari al 17,00% del totale) mentre in quello di latifoglie è di m^2 26,34 (pari al 17,43% del totale)

Nell'ambito dell'Azione è prevista la realizzazione di una palizzata della lunghezza di 500 m e di una palificata viva spondale a parete doppia del volume di m^3 200.

Descrizione del sito di intervento
Le aree di intervento sono catastalmente individuate dalla particella 791 del foglio 10 del Comune di Peschici e dalle particelle 193 del foglio 42 e 314 del foglio 3 del Comune di Vico del Gargano e sono ricomprese nella ZSC "Foresta Umbra" (IT9110004) nonché, nella zona 2 del Parco nazionale del Gargano. Il soprassuolo boschivo ubicato in agro di Vico del Gargano al foglio 3 ed agro di Peschici al foglio 10) è costituito da una pineta adulta di pino d'Aleppo con piante sparse o gruppi di Leccio nella parte settentrionale ed altri elementi della macchia mediterranea appartenenti alle specie *Juniperus*, *Phillirea*, *Pistacia*, *Cistus*, etc. In agro di Vico del Gargano al foglio 42 il soprassuolo è costituito da un bosco misto a prevalenza di carpino, cerro, leccio ed orniello, con sottobosco di biancospino, lentisco ed alaterno
Dalla lettura congiunta relativo formulario standard[1] relativo alla predetta ZSC al quale si rimanda per gli approfondimenti relativi alle specie di cui agli Allegati delle Direttive Habitat e Uccelli e degli strati informativi di cui alla D.G.R. n. 2442/2018 l'area di intervento non è interessata dalla presenza di habitat individuati ai sensi dell'omonima Direttiva.

[1] ftp://ftp.minambiente.it/PNM/Natura2000/TrasmissioneCE_dicembre2017/schede_mappe/Puglia/SIC_schede/Site_IT9110004.pdf

Si richiamano inoltre i seguenti obiettivi di conservazione così come riportati nell'all. 1 del R.r. 12/2017 definiti per la ZSC in questione e pertinenti con l'intervento in oggetto:

- favorire i processi di rigenerazione e di miglioramento e diversificazione strutturale degli habitat forestali (9340 e 9540) ed il mantenimento di una idonea percentuale di necromassa vegetale al suolo e in piedi e di piante deperienti.

Dalla ricognizione condotta in ambito G.I.S. dei beni paesaggistici (BP) e degli ulteriori contesti paesaggistici (UCP) individuati dal Piano Paesaggistico Territoriale della Regione Puglia (PPTR), approvato con D.G.R. n. 176 del 16 febbraio 2015:

6.1.1. – Componenti geomorfologiche
- UCP – Versanti;

6.1.2 – Componenti idrogeologiche
- UCP - Vincolo idrogeologico;

6.2.1 - Componenti botanico-vegetazionali
- BP – Boschi;

6.2.2 - Componenti delle aree protette e dei siti naturalistici
- BP – Parchi e riserve (Parco nazionale del Gargano);
- UCP - Siti di rilevanza naturalistica (ZSC "Foresta Umbra")

6.3.1 - Componenti culturali e insediative
- BP – Vincolo paesaggistico

Ambito di paesaggio: Gargano
Figura territoriale: La Foresta Umbra

preso atto che:
- con nota prot. n. 13026 del 12/11/2019, l'Autorità di Bacino Distrettuale dell'Appennino Meridionale ha espresso parere di compatibilità al PAI per tutti gli interventi previsti nell'ambito della Misura 8 del PSR Puglia 2014/2020, subordinandolo alla verifica delle prescrizioni ivi riportate;

evidenziato che
- con Atto n. 391 del 20.11.2019, l'Autorità di gestione del PSR Puglia 2014/20 ha acquisito il parere complessivo di compatibilità al PAI espresso dall'ABDAM, approvando le modalità per l'adesione allo stesso da parte dei beneficiari interessati, disciplinando altresì che la verifica delle prescrizioni del suddetto parere venga eseguita dal Responsabile di Sottomisura con l'acquisizione della comunicazione di inizio lavori ovvero dagli Uffici del Dipartimento Agricoltura, Sviluppo Rurale ed Ambientale con le domande di pagamento degli acconti su Stato di Avanzamento lavori nonché con la domanda di saldo;

considerato che:
- l'intervento proposto non è direttamente connesso o necessario alla gestione della ZSC "Foresta Umbra";
- l'Ente Parco nazionale del Gargano ha reso il proprio parere di competenza, reso ai sensi dell'art. 6 c. 4 della L.r. 11/2001 e ss.mm.ii., con nota prot. n. 266 del 15/01/2020, allegata al presente provvedimento per farne parte integrante;
- le aree di intervento sono esterne ad aree perimetrate dal vigente PAI;
- dalla documentazione fotografica trasmessa non appaiono evidenti fenomeni erosivi in atto tali da giustificare la realizzazione delle opere in progetto;

ritenuto che:
- in base alla tipologia dell'intervento proposto, alla sua collocazione nel contesto della ZSC "Foresta Umbra", non sia possibile escludere la probabilità che si verifichino impatti diretti e/o indiretti su habitat e/o specie di interesse comunitario presenti nel predetto Sito Rete Natura 2000

Esaminati gli atti del Servizio ed alla luce delle motivazioni sopra esposte, che si intendono qui integralmente richiamate, sulla base degli elementi contenuti nella documentazione presentata, non essendo il progetto in esame direttamente connesso con la gestione e conservazione della ZSC "*Foresta Umbra*" e non potendo essere escluse incidenze significative sul sito Natura 2000 interessato, si ritiene necessario richiedere l'attivazione della procedura di valutazione appropriata.

Verifica ai sensi del D.Lgs. n. 196/2003 Garanzia della riservatezza La pubblicazione dell'atto all'albo, salve le garanzie previste dalla L. 241/90 e s.m.i. in tema di accesso ai documenti amministrativi, avviene nel rispetto della tutela della riservatezza dei cittadini, tenuto conto di quanto disposto dal D.Lgs. 196/2003 in materia di protezione dei dati personali, nonché dal vigente Regolamento Regionale n. 5/2006 per il trattamento dei dati sensibili e giudiziari. Ai fini della pubblicazione legale, l'atto destinato alla pubblicazione è redatto in modo da evitare la diffusione di dati personali identificativi non necessari, ovvero il riferimento a dati sensibili. Qualora tali dati fossero indispensabili per l'adozione dell'atto, essi sono trasferiti in documenti separati esplicitamente richiamati. Non ricorrono gli obblighi di cui agli artt. 26 e 27 del D. Lgs 14 marzo 2013 n. 33.

"Copertura finanziara ai sensi della L.R. 28/2001 e ss.mm.ii." **Il presente provvedimento non comporta implicazioni di natura finanziaria sia di entrata che di spesa e dallo stesso non deriva alcun onere a carico del bilancio regionale.**

DETERMINA

- **di richiedere l'attivazione della procedura di valutazione appropriata,** per il progetto presentato nell'ambito del "P.S.R. Puglia 2014-2020. "Investimenti nello sviluppo delle aree forestali e nel miglioramento della redditività delle foreste". Sottomisura 8.3 "Sostegno ad interventi di prevenzione dei danni al patrimonio forestale causati dagli incendi, da calamità" Azioni 2 e 5. Comuni di Peschici e Vico del Gargano (FG) per le valutazioni e le verifiche espresse in narrativa;
- **di dichiarare l'immediata esecutività del presente provvedimento**
- di precisare che il presente provvedimento:
  - è riferito a quanto previsto dalla L.r. 11/2001 e ss.mm.ii. relativamente alla sola Valutazione di incidenza secondo le disposizioni della D.G.R. 304/2006 e ss.mm. e ii.;
- di notificare il presente provvedimento al soggetto proponente: Sig. Francesco Massaro;
- di trasmettere il presente provvedimento, ai fini dell'esperimento delle attività di alta vigilanza e sorveglianza, alla Sezione Vigilanza Ambientale, al Servizio Parchi e Tutela della Biodiversità, all'Arma dei Carabinieri (Gruppo Carabinieri Forestali di Foggia), al Parco nazionale del Gargano, all'Autorità di Bacino di Distretto dell'Appennino Meridionale e ai Comuni di Peschici e di Vico del Gargano;
- di far pubblicare il presente provvedimento sul BURP e sul Portale Ambientale dell'Assessorato alla Qualità dell'Ambiente;
- di trasmettere copia conforme del presente provvedimento al Servizio Segreteria della Giunta Regionale.

Ai sensi dell'art. 3 comma 4 della L. n. 241/90 e smi, avverso il presente provvedimento potrà essere presentato ricorso giurisdizionale al Tribunale Amministrativo Regionale entro 60 giorni (sessanta) dalla data di notifica dello stesso, ovvero ricorso straordinario al Presidente della Repubblica entro 120 (centoventi) giorni.

La Dirigente *ad interim* del Servizio V.I.A. e Vinca
(Dott.ssa Antonietta RICCIO)

Parco Nazionale del Gargano

Spett.le Massaro Francesco

Via Gregorio XI, n. 96

00166 ROMA

PEC: massaro.francesco1988@pec.it

p.c.: o.cilenti@epap.conafpec.it

Spett.le REGIONE PUGLIA

Sezione Autorizzazioni Ambientali

Servizio Via e Vinca

Via Giovanni Gentile, 52 70126 Bari (BA)

servizio.ecologia@pec.rupar.puglia.it

OGGETTO: PSR 2014/2020 - **MISURA 8** "Investimenti nello sviluppo delle aree forestali e nel miglioramento della redditività delle foreste" Sottomisura 8.3 *"Sostegno ad interventi di prevenzione dei danni al patrimonio forestale causati dagli incendi, da calamità naturali ed eventi catastrofici"– Azione 2 "Interventi selvicolturali di prevenzione del rischio di incendio e prevenzione attacchi e diffusione di parassiti e patogeni forestali" - Azione 5 "Microinterventi di sistemazione idraulico-forestale"*

Comune di Vico del Gargano, Interventi di ingegneria naturalistica da realizzare alle Località "C. di Tufo/Monte Pucci" e "Can. Acqua della Chianca", Foglio 42, part.lle n. 193, foglio 3, p.lla 314 e nel Comune di Peschici - Interventi di ingegneria naturalistica da realizzare alle Località "C. di Tufo/Monte Pucci" foglio 10, p.lla 791.

Parere in ordine alla Valutazione di Incidenza Ambientale.

Unitamente alla presente si trasmette copia del parere richiesto.
È gradita l'occasione per porgere cordiali saluti.

PARCO NAZIONALE DEL GARGANO - MONTE SANT'ANGELO

Il Direttore f.f.
Dott.ssa Carmela Strizzi

ENTE PARCO NAZIONALE DEL GARGANO | Via Sant'Antonio Abate, 121 Monte Sant'Angelo (FG) | Tel. 0884/568911 Fax. 0884/561348 | C.F. 94031700712 P.IVA 03062280718
www.parcogargano.gov.it | info@parcogargano.it | PEC: direttore@parcogargano.legalmail.it

Parco Nazionale del Gargano

OGGETTO: PSR 2014/2020 – Misura 8 "Investimenti nello sviluppo delle aree forestali e nel miglioramento della redditività delle foreste" Sottomisura 8.3 "Sostegno ad interventi di prevenzione dei danni al patrimonio forestale causati dagli incendi, da calamità naturali ed eventi catastrofici"

Comune di Vico del Gargano - Interventi di ingegneria naturalistica da realizzare alle Località "C. di Tufo/Monte Pucci" e "Can. Acqua della Chianca", Foglio 42- part.lle n. 193; foglio 3 p.lla 314 e nel Comune di Peschici - Interventi di ingegneria naturalistica da realizzare alle Località "C. di Tufo/Monte Pucci" foglio 10 p.lla 791.

IL DIRETTORE

Vista la richiesta della ditta Massaro Francesco, acquisita al ns. prot. n. 7721 del 18/11/2019, intesa ad ottenere il parere in ordine alla valutazione di incidenza e l'autorizzazione di questo Ente per la realizzazione del progetto relativo al PSR 2014/2020 - MISURA 8 "Investimenti nello sviluppo delle aree forestali e nel miglioramento della redditività delle foreste" Sottomisura 8.3 *"Sostegno ad interventi di prevenzione dei danni al patrimonio forestale causati dagli incendi, da calamità naturali ed eventi catastrofici"– Azione 2 "Interventi selvicolturali di prevenzione del rischio di incendio e prevenzione attacchi e diffusione di parassiti e patogeni forestali" - Azione 5 "Microinterventi di sistemazione idraulico-forestale"* - Comune di Vico del Gargano - Interventi di ingegneria naturalistica da realizzare alle Località "C. di Tufo/Monte Pucci" e "Can. Acqua della Chianca", Foglio 42- part.lle n. 193; foglio 3 p.lla 314 e nel Comune di Peschici - Interventi di ingegneria naturalistica da realizzare alle Località "C. di Tufo/Monte Pucci" foglio 10 p.lla 791;

Vista la Legge 394/91 "Legge Quadro sulle Aree Naturali Protette";

Visto il D.P.R. 05/06/1995 di Istituzione del Parco Nazionale del Gargano e relative norme di salvaguardia;

Vista la legge Regionale 30 novembre 2000 n. 18 "Conferimento di funzioni e compiti amministrativi in materia di boschi e foreste, protezione civile e lotta agli incendi";

Visto il D.P.R. 18/05/2001 di Nuova perimetrazione del Parco Nazionale del Gargano;

Vista la Deliberazione di Giunta Regionale n. 3310 del 23.07.1996 avente ad oggetto l'elenco dei Siti di Importanza Comunitaria (SIC) presenti nella Regione Puglia;

Visto il D.P.R. n. 357 del 08/09/1997 "Recante attuazione della direttiva 92/43/CEE .." così come modificato ed integrato dal D.P.R. 120/2003 "*Regolamento recante modifiche ed integrazioni al D.P.R. 8 settembre 1997, n. 357, concernente attuazione della direttiva 92/43/CEE…*"

Vista la L.R. 12-4-2001 n. 11 "*Norme sulla valutazione dell'impatto ambientale*" così come modificata ed integrata dalla L.R. 14-6-2007 n. 17 "*Disposizioni in campo ambientale, anche in relazione al decentramento delle funzioni amministrative in materia ambientale*";

ENTE PARCO NAZIONALE DEL GARGANO | Via Sant'Antonio Abate, 121 Monte Sant'Angelo (FG) | Tel. 0884/568911 Fax. 0884/561348 | C.F. 94031700712 P.IVA 03062280718
www.parcogargano.gov.it | info@parcogargano.it | PEC direttore@parcogargano.legalmail.it

Visto il D.P.R. 12/03/2003 n. 120 "Recante modifiche ed integrazioni al D.P.R. 08/09/2005, n. 357";

Vista la Deliberazione di Giunta Regionale n. 1022 del 21.07.2005 avente ad oggetto la classificazione di ulteriori zone di protezione speciale per la Regione Puglia;

Visto il Decreto Ministero Ambiente del 17/10/2007: Criteri minimi uniformi per la definizione di misure di conservazione relative a Zone speciali di conservazione (ZSC) e a Zone di protezione speciale (ZPS) e successive modifiche ed integrazioni.

Viste le Prescrizioni di Massima e di Polizia forestale per i terreni sottoposti a vincoli nella Provincia di Foggia, approvate con Deliberazione n. 188 del 14 maggio 1968 della Giunta della Camera di Commercio e rese esecutive con Decreto del Ministro per l'Agricoltura e per le Foreste del 24 gennaio 1969;

Visto il R.D. 30 dicembre 1923 n. 3267 "*Riordinamento e riforma della legislazione in materia di boschi e di terreni montani*".;

Visto il R.D. 16 maggio 1926 n. 1126 "*Regolamento per l'applicazione del R.D. 30 dicembre 1923 n. 3267*";

Vista la legge 8 agosto 1985, n. 431 "*Disposizioni urgenti per la tutela di zone di particolare interesse ambientale*";

Vista la legge Regionale 15 aprile 1992, n. 9 "*Interventi selvicolturali ammissibili ai sensi della Legge 8 agosto n. 1985, n. 431 e delle norme regionali attuative in materia di tutela delle zone di particolare interesse ambientale*";

Visto il Regolamento Regionale 30 giugno 2009 n. 10 "*Tagli boschivi*" pubblicato sul bollettino ufficiale della regione puglia n. 101 del 6-7-2009;

Visto il Regolamento Regionale 22 dicembre 2008, n. 28 "Modifiche e integrazioni al Regolamento Regionale 18 luglio 2008, n. 15, in recepimento dei "Criteri minimi uniformi per la definizione di misure di conservazione relative a Zone Speciali di Conservazione (ZCS) e Zone di Protezione Speciale (ZPS)" introdotti con D.M. 17 ottobre 2007.

Visto la Deliberazione di Giunta Regionale 27 gennaio 2015 n. 34 "Delibera di Giunta regionale n. 2250/2010 indicazioni tecniche per gli interventi forestali e selvicolturali nelle aree naturali protette e nei Siti Natura 2000" – Modifiche all'allegato A";

Vista l'istruttoria espletata dal Dott. Angelo Perna, Responsabile dell'Area 008 nonché Responsabile del Procedimento, da cui si evince che:

- l'area interessata ricade all'interno del SIC *"Foresta Umbra" e del* SIC *"Pineta Marzini"*;
- l'area di intervento ricade nel perimetro del Parco Nazionale del Gargano;
- il progetto in essere prevede:
  - Interventi selvicolturali finalizzati al miglioramento della compagine boschiva, consistenti nel taglio di diradamento selettivo e di ripulitura di una fustaia naturale ad alta densità, in parte a prevalenza di pino d'Aleppo con presenza di leccio ed in parte fustaia naturale mista di latifoglie a prevalenza di cerro con presenza di carpino, leccio ed orniello, in agro di Vico del Gargano (FG) al Foglio 3, part.lla n. 314 e al foglio 42, p.lla 193 e in agro di Peschici (FG) al foglio 10, p.lla 791 alle località "Cava di Tufo – Monte Pucci" e "Acqua della Chianca", di complessivi Ha 27.61.00, di cui interessati ai lavori Ha 23.53.00;

- La realizzazione di interventi idraulico-forestali con tecniche di ingegneria naturalistica nelle località "C. di Tufo/Monte Pucci", consiste in piccole palizzate e palificate lungo le piste forestali finalizzate al contenimento degli strati superficiali del terreno pedogenetico;

Considerato che:

- i suddetti interventi selvicolturali aumentano la stabilità strutturale ed ecologica del popolamento forestale, oltre che aumentare e qualificare la biodiversità, inoltre gli interventi previsti in progetto rientrano tra le operazioni di prevenzione degli incendi boschivi poiché finalizzati a ridurre la necromassa e ad interrompere la continuità tra lo strato arbustivo e quello arboreo favorendo la formazione di strutture dendrometriche sicuramente più resistenti agli incendi;
- Le opere di ingegneria naturalistica in progetto non interferiscono con la stabilità dei versanti, ma assolvono alla sola funzione di contenere i fenomeni di erosione superficiale ed incanalata, nello specifico costituiscono microinterventi, senz'altro migliorativi, dello stato dei luoghi, atti a stabilizzare la copertura di suolo presente;

Ritenuto, pertanto, che non vi siano motivi ostativi al rilascio del relativo parere, con il presente provvedimento il Direttore f.f., per quanto di propria competenza

E S P R I M E

parere favorevole in ordine alla valutazione di incidenza ambientale per la realizzazione del progetto, alle seguenti condizioni e prescrizioni:

- *le specie arbustive costituenti il sottobosco devono essere potate in modo da contenerle e non eliminate, in quanto la vegetazione del sottobosco crea un microclima tale da permettere, una buona frescura della lettiera, in particolare dopo il taglio oltre ad essere un ritardante in caso di incendio;*
- *per favorire la mescolanza è necessario preservare dal taglio le piante di avvenire di tutte le altre specie arboree secondarie e/o accompagnatrici con particolare riferimento a quelle fruttifere;*
- *rilascio di 8-10 piante/ha morte in piedi e a terra, oltre il rilascio di piante deperienti alla loro naturale evoluzione, nella misura di almeno 10 piante /ha, al fine di garantire la giusta dose di "legno morto" necessaria alla sopravvivenza della fauna saproxilica;*
- *al fine di preservare le fasce ecotonali si prescrive l'assoluto rispetto delle specie arbustive costituenti il margine del bosco (orli e mantelli);*
- *assicurare l'assoluto rispetto dei siti di rifugio e nidificazione della fauna presente;*
- *l'esecuzione dei lavori sarà effettuata nel rispetto delle vigenti norme regionali ed in particolare in osservanza del Regolamento Regionale 30.06.2009 n. 10 "tagli boschivi" e s.m.i..*
- *l'asportazione del materiale legnoso avvenga su piste esistenti o su stradelli utilizzati a scopo esclusivo dell'esbosco. Dopo il termine dei lavori, sia ripristinato lo stato dei luoghi con particolare riguardo alle piste di esbosco. Per queste ultime, lo stato dei luoghi sia ripristinato con l'apporto di materiale vegetale (ramaglie e/o piccoli tronchi) nelle carreggiate venutesi a creare per effetto del passaggio di mezzi meccanici;*
- *blocco del cantiere forestale durante i cicli riproduttivi della fauna (15 marzo-15 luglio).*

Il RUP
Dott. Angelo Perna

PARCO NAZIONALE DEL GARGANO • MONTE SANT'ANGELO •

Il Direttore f.f.
Dott.ssa Carmela Strizzi

www.parcogargano.gov.it

DETERMINAZIONE DEL DIRIGENTE SERVIZIO VIA E VINCA 28 aprile 2020, n. 141

Fondo per la progettazione degli interventi contro il dissesto idrogeologico" ex art. 55 Legge 28 dicembre 2015, 221 - Decreto MATTM n. 503 del 22/11/2017 - DGR n. 2125 del 05/12/2017. Progetto definitivo dell'intervento di consolidamento e messa in sicurezza dissesto geologico, Lotto n. 25 – Completamento messa in sicurezza cavità Versante Jalillo – Protezione sottostante arenile nel Comune di Peschici (FG). Proponente: Commissario di Governo - Presidente della Regione delegato per la mitigazione del rischio idrogeologico nella Regione Puglia. Procedura di valutazione di incidenza (fase di screening). ID_5662.

La Dirigente *ad interim* del Servizio VIA e Vinca, Dott.ssa Antonietta Riccio

VISTA la Legge Regionale 4.02.1997 n. 7 e ss.mm.ii.;
VISTO l'art. 5 del D.P.R. n. 357/1997 e ss.mm.ii.:
VISTA la DGR n. 3261 del 28.07.98 con la quale sono state emanate direttive per la separazione delle attività di direzione politica da quelle di gestione amministrativa;
VISTO l'art. 1 c. 1 della L.r. 11/2001 e ss.mm.ii.;
VISTI gli artt. 14 e 16 del D. Lgs. n. 165/2001;
VISTA la D.G.R. n. 304/2006 e ss. mm. e ii.;
VISTO l'art. 18 del D. Lgs. n. 196/2003 "Codice in materia di protezione dei dati personali" in merito ai principi applicabili ai trattamenti effettuati dai soggetti pubblici;
VISTO il D.M. 17 ottobre 2007 recante "Criteri minimi uniformi per la definizione di Misure di Conservazione relative a Zone Speciali di Conservazione (ZSC) e a Zone di Protezione Speciale (ZPS)";
VISTO il Regolamento regionale 22 dicembre 2008, n. 28 Modifiche e integrazioni al Regolamento Regionale 18 luglio 2008, n. 15, in recepimento dei "Criteri minimi uniformi per la definizione di misure di conservazione relative a Zone Speciali di Conservazione (ZCS) e Zone di Protezione Speciale (ZPS)" introdotti con D.M. 17 ottobre 2007;
VISTO l'art. 32 della Legge n. 69 del 18.06.2009 che prevede l'obbligo di sostituire la pubblicazione tradizionale all'Albo ufficiale con la pubblicazione di documenti digitali sui siti informatici;
VISTA la Determinazione n. 22 dell'1.08.2011 il Direttore dell'area Organizzazione e Riforma dell'Amministrazione della Regione Puglia, in applicazione di quanto stabilito con DPGR n. 675 del 17.06.2011, ha disposto l'assegnazione dell'Ufficio Parchi e Tutela della Biodiversità al Servizio Assetto del Territorio attribuendo le competenze relative alla valutazione di incidenza in capo al Servizio Ecologia;
VISTA la D.G.R. 31 luglio 2015, n. 1518 "*Adozione del modello organizzativo denominato "Modello Ambidestro per l'Innovazione della macchina Amministrativa regionale - MAIA". Approvazione Atto di Alta Organizzazione*";
VISTO il Decreto del Presidente della Giunta Regionale 31 luglio 2015, n. 443 di *"Adozione del modello organizzativo denominato "Modello Ambidestro per l'Innovazione della macchina Amministrativa regionale-MAIA";*
VISTA la Deliberazione della Giunta Regionale n. 1744 del 12 ottobre 2015 di nomina del Direttore di Dipartimento Mobilità, qualità Urbana, Opere Pubbliche e Paesaggio Ing. Barbara Valenzano;
VISTA la D.G.R. n. 1176 del 29/07/2016, con cui è stata conferita alla Dott.ssa Antonietta Riccio la direzione della Sezione Autorizzazioni Ambientali;
VISTA la Determinazione n. 16 del 31/03/2017 del Dirigente della Sezione Personale e Organizzazione, con cui con cui è stata conferita alla Dott.ssa Antonietta Riccio la direzione *ad interim* del Servizio VIA e VINCA;
VISTO l'art. 52 c. 1 della L.r. del 29 dicembre 2017, n. 67 che, modificando l'art. 23 c. 1 della L.r. n. 18/2012, ha stabilito quanto segue: "*Al fine di accelerare la spesa sono attribuiti alla Regione i procedimenti di valutazione di impatto ambientale, valutazione di incidenza e autorizzazione integrata ambientale inerenti ai progetti per i quali, alla data di presentazione della relativa istanza, è stata avanzata nei confronti della Regione Puglia, o suoi organismi strumentali, anche domanda di finanziamento a valere su risorse pubbliche*"
VISTA la D.G.R. n. 2442 del 21/12/2018 "*Rete Natura 2000. Individuazione di Habitat e Specie vegetali e animali di interesse comunitario nella Regione Puglia*"

VISTA la D.G.R. n. 218 del 25/02/2020 "*Rete Natura 2000. Aggiornamento Formulari Standard. Presa d'atto*"

PREMESSO che:

- con nota prot. 2481 del 18/12/2019 l'Ufficio del Commissario di Governo - Presidente della Regione delegato per la mitigazione del rischio idrogeologico nella Regione Puglia ha indetto la Conferenza di Servizi decisoria ex art.14, c.2., L. 241/1990 per l'intervento in oggetto finalizzata all'acquisizione dei pareri richiesti dalla normativa vigente indicando l'indirizzo web dal quale scaricare la documentazione progettuale nonché quella prevista dalla D.G.R. n. 304/2006 e ss.mm. e ii.;
- con nota prot. n. 37 del 15/01/2020, acquisita al prot. AOO_089/15/01/2020 n. 670, codesto Commissario ha trasmesso l'attestazione del versamento degli oneri istruttori ex art. 9 della L.r. n. 17/2007 consentendo l'avvio del procedimento in oggetto;
- con nota prot. n. 578 del 16/01/2020, acquisita al prot. AOO_089/14/01/2020, l'Autorità di Bacino ha rilasciato il proprio parere di competenza;
- con nota prot. AOO_089/20/02/2020 n. 2546, questo Servizio, rilevando che l'area di intervento è interamente ricompresa nella zona 2 del Parco nazionale del Gargano, rappresentava che avrebbe espresso il proprio parere nell'ambito della predetta procedura, a seguito dell'espressione del parere del Parco nazionale del Gargano tenuto conto che ai sensi dell'art. 6 c. 4 della L.r. 11/2001 e ss.mm.ii le procedure di valutazione di incidenza relative ad interventi ricadenti in Aree protette sono espletate sentito l'Ente di gestione della medesima Area protetta. Pertanto, invitava l'Ente Parco nazionale del Gargano a trasmettere il proprio parere di competenza, entro e non oltre quindici giorni dal ricevimento di tale nota preannunciando che, decorso inutilmente il predetto termine, ai sensi dell'art. 17bis c. 3 della L. n. 241/1990 e ss.mm.ii., il Servizio scrivente avrebbe inteso acquisito il "sentito" ex art. 6 c.4 della LR 11/2001 e ss.mm.ii. da parte del medesimo Ente Parco.

Descrizione dell'intervento

Secondo quanto riportato nell'elaborato "A1_Relazione tecnico illustrativa.1.pdf" (p. 3) il versante che sovrasta l'arenile in località Jalillo è stato già oggetto di interventi di stabilizzazione al fine di ridurre il rischio di distacco di massi sul medesimo arenile. L'intervento oggetto della presente valutazione riguarda l'ultimo stralcio degli interventi necessari per la messa in sicurezza dell'intero versante. Inoltre (ibidem, p. 16) si evidenzia che "*l'area di intervento è caratterizzata da "frequenti fenomeni di caduta massi di varie dimensioni provenienti dalle pareti rocciose carbonatiche, causate prevalentemente sia dalle caratteristiche giaciturali e strutturali degli ammassi rocciosi sia dalla forte verticalità delle scarpate rocciose. La falesia Jalillo si caratterizza da un complesso sistema di faglie e giunti di stratificazione, che isolano massi e blocchi litoidi ciclopici. Alcuni indizi inoltre di cunicoli e fratture beanti, in corrispondenza di una faglia sub-verticale caratterizzata da breccia cataclastica e da riempimenti in terra rossa, che si segue a partire dal piede della falesia fino a monte della strada statale. L'indagine georadar eseguita durante i precedenti lavori di arretramento della sede stradale hanno evidenziato una ricca serie di anomalie dell'ammasso roccioso, identificabili con probabili fratture beanti sub-verticali e cunicoli naturali di dimensioni variabili. Il contesto litologico appare pertanto nel complesso fortemente disomogeneo. Ai piedi della parete rocciosa, che imponente si dispone ad anfiteatro attorno all'arenile, trova sede un esteso corpo di paleofrana da crollo, la cui parte più avanzata giunge in alcuni tratti fino alla linea di spiaggia. Il corpo di crollo è coperto da una fitta pineta e da sottobosco tipico della macchia mediterranea*. (…) *La vera pericolosità dell'area deriva pertanto da un fenomeno generalizzato di caduta massi che interessa il sottostante arenile, area caratterizzata da elevata fruizione turistica durante il periodo estivo."*

Per la messa in sicurezza del versante, e quindi del sottostante arenile, il progetto prevede una prima fase costituita dal disgaggio e pulizia della parete rocciosa rimuovendo pezzi di roccia del diametro medio di 25 cm per un perso di 30 kg, in condizione di equilibrio instabile che potrebbero arrecare danno, con la loro caduta ai fruitori dell'arenile mediante attrezzature manuali (leve a mano e martinetti idraulici). Queste operazioni di Ispezione, disgaggio e pulizia della parete rocciosa saranno eseguite da rocciatori specializzati ed abilitati ad operare su pareti di qualsiasi altezza ed inclinazione, senza ponteggio, ma con l'ausilio di funi

di calata. Secondo quanto riportato, il decespugliamento delle pendici sarà effettuato mediante la rimozione delle specie arbustive presenti, esclusivamente laddove l'impianto radicale delle specie arbustive vada ad incentivare le fratture in parete. Infine si prevede la realizzazione di una barriera paramassi preferita rispetto alla soluzione costituita da un rilevato paramassi ritenuta più impattante. Questa barriera è di tipo ad elevato assorbimento di energia, deformabile, di classe 6 (sei) con assorbimento di energia non inferiore a 3.000 kJ e presenta un'altezza pari a 5 m e si svilupperà per una lunghezza di 65 ml ed è costituita da:

- montanti in acciaio tubolare, HEA, HEB, IPE, ecc. dotati di cerniera ed elementi passafune, posti ad interasse pari a 10 m.
- controventi di monte, di testa, funi longitudinali superiori e inferiori, funi di collegamento in funi di acciaio ad anima metallica con classe di resistenza non inferiore a 1770 N/mm^2 muniti di cappio, dispositivo dissipatore, grilli, manicotti di chiusura e relativa morsetteria a cavallotto.
- gli ancoraggi di fondazione, muniti di redancia e sistema di protezione anticorrosiva, dimensionate in base alle risultanze delle prove sperimentali, non sono trattati dalla Linea Guida ETAG 027 di riferimento per il conseguimento del Benestare Tecnico Europeo (ETA) e relativa Marcatura CE. Gli ancoraggi di fondazione dovranno pertanto essere separatamente accompagnati dalla medesima documentazione di certificazione (Marcatura CE o in alternativa Certificato di Idoneità Tecnica del Servizio Tecnico Centrale), come prescritto dalle nuove N.T.C. (D.M. 14/01/2008) per tutti i materiali o prodotti da costruzione per uso strutturale.
- struttura di contenimento costituita da rete metallica con orditura a maglia quadra, esagonale, romboidale o ad anelli concatenati o altra configurazione, posti in opera tra le campate, uniti con idonei elementi di giunzione al fine di rendere omogenea tutta la struttura in caso di sollecitazione da impatto.
- dissipatori di energia realizzati con elementi tubolari, asole, freni o altri dispositivi, caratterizzati da modalità di funzionamento basato su sollecitazione o deformazione di materiali comunque idonei a non danneggiare le funi di acciaio.

Descrizione dell'area di intervento

L'area di intervento è ricompresa nella zona 2 del Parco nazionale del Gargano nonché nella ZSC "Pineta Marzini".

Secondo il relativo Formulario standard[1], al quale si rimanda per gli approfondimenti relativi alle specie di cui ai relativi Allegati delle Direttive Habitat e Uccelli, e agli strati informativi riportati nella D.G.R. n. 2442/2018, l'area di intervento è caratterizzata dalla presenza dell'habitat 9540 (Pinete mediterranee di pini mesogeni endemici).

Si rileva altresì che, secondo quanto riportato negli strati informativi contenuti nella D.G.R. n. 2442/2018 la zona in cui ricade l'area di intervento è ricompresa in quella di potenziale habitat per le seguenti specie di anfibi: *Bufo balearicus*, *Pelophylax lessonae esculentus complex*; di invertebrati terrestri: *Melanargia arge*, di mammiferi*: Lepus corsicanus*, *Miniopterus schreibersii*, Pipistrellsu kuhlii, *Rhinolophus ferrumequinum*, *Rhinolophus hipposideros*, ; di rettili: *Caretta caretta*, *Elaphe quatuorlineata*, *Hierophis viridiflavus*, *Lacerta viridis*, *Podarcis siculus*; di uccelli: *Anthus campestris*, *Calandrella brachydactyla*, *Caprimulgus europaeus*, *Falco peregrinus*, *Hirundo daurica*, *Ixobrychus minutus*, *Lullula arborea, Saxicola torquatus*, *Passer italiae*, *Passer montanus*

Si rileva, inoltre, la presenza dei seguenti beni paesaggistici (BP) e degli ulteriori contesti paesaggistici (UCP) così come individuati dal Piano Paesaggistico Territoriale della Regione Puglia (PPTR), approvato con D.G.R. n. 176 del 16 febbraio 2015 e pubblicata sul BURP n. 40 del 23 marzo 2015:

6.1.1 – Componenti geomorfologiche

- UCP – versanti pendenza20%
- UCP – Geositi (Grotta del Ghialillo)

6.1.2 - Componenti idrologiche

- BP – Territori costieri (300 m)

[1] ftp://ftp.minambiente.it/PNM/Natura2000/TrasmissioneCE_dicembre2017/schede_mappe/Puglia/SIC_schede/Site_IT9110016.pdf

- UCP- Aree soggette a vincolo idrogeologico

6.2.1 - Componenti botanico-vegetazionali

- BP – Boschi

6.2.2 - Componenti delle aree protette e dei siti naturalistici

- BP - Parchi e riserve (Parco nazionale del Gargano)
- UCP - Siti di rilevanza naturalistica (ZSC "Pineta Marzini")

6.3.1 - Componenti culturali e insediative

- BP – Vincolo paesaggistico;

Ambito di paesaggio*: Gargano*
Figura territoriale: *La costa del Gargano*

preso atto che:

- ai sensi dell'art. 17bis c. 3 della L. n. 241/1990 e ss.mm.ii. si intende acquisito il "sentito" ex art. 6 c.4 della LR 11/2001 e ss.mm.ii. da parte dell'Ente Parco nazionale del Gargano coinvolto dall'Ufficio del Commissario delegato nell'ambito del procedimento in oggetto il cui parere è stato sollecitato dallo scrivente con nota prot. AOO_089/20/02/2020 n. 2546;

considerato che:

- per la specie *Falco peregrinus*, potenzialmente presente nell'area di intervento, in accordo a quanto riportato nella D.G.R. n. 2442/2018, vige la seguente misura di conservazione specie specifica "*Divieto di realizzazione e installazione di strutture a supporto per l'attività di arrampicata libera, comprese le ferrate, sulle pareti rocciose in cui è accertata la nidificazione*";

ritenuto che:

- la realizzazione delle opere di disgaggio può comportare incidenze significative sulla specie *Falco peregrinus*;

Esaminati gli atti del Servizio ed alla luce delle motivazioni sopra esposte, che si intendono qui integralmente richiamate, sulla base degli elementi contenuti nella documentazione presentata, non essendo il progetto in esame direttamente connesso con la gestione e conservazione della ZSC "*Pineta Marzini*" e non potendo essere escluse incidenze significative sulla specie *Falco peregrinus*, si ritiene necessario richiedere l'attivazione della procedura di valutazione appropriata.

Verifica ai sensi del D.Lgs. n. 196/2003 Garanzia della riservatezza La pubblicazione dell'atto all'albo, salve le garanzie previste dalla L. 241/90 e s.m.i. in tema di accesso ai documenti amministrativi, avviene nel rispetto della tutela della riservatezza dei cittadini, tenuto conto di quanto disposto dal D.Lgs. 196/2003 in materia di protezione dei dati personali, nonché dal vigente Regolamento Regionale n. 5/2006 per il trattamento dei dati sensibili e giudiziari. Ai fini della pubblicazione legale, l'atto destinato alla pubblicazione è redatto in modo da evitare la diffusione di dati personali identificativi non necessari, ovvero il riferimento a dati sensibili. Qualora tali dati fossero indispensabili per l'adozione dell'atto, essi sono trasferiti in documenti separati esplicitamente richiamati. Non ricorrono gli obblighi di cui agli artt. 26 e 27 del D. Lgs 14 marzo 2013 n. 33.
"Copertura finanziara ai sensi della L.R. 28/2001 e ss.mm.ii." **Il presente provvedimento non comporta implicazioni di natura finanziaria sia di entrata che di spesa e dallo stesso non deriva alcun onere a carico del bilancio regionale.**

DETERMINA

- **di richiedere l'attivazione della procedura di valutazione appropriata** per il progetto presentato nell'ambito del Fondo per la progettazione degli interventi contro il dissesto idrogeologico" ex art. 55

Legge 28 dicembre 2015, 221 - Decreto MATTM n. 503 del 22/11/2017 - DGR n. 2125 del 05/12/2017. Progetto definitivo dell'intervento di consolidamento e messa in sicurezza dissesto geologico, Lotto n. 25 – Completamento messa in sicurezza cavità Versante Jalillo e proposto dal Commissario di Governo - Presidente della Regione delegato per la mitigazione del rischio idrogeologico nella Regione Puglia per le valutazioni e le verifiche espresse in narrativa;

- **di dichiarare l'immediata esecutività del presente provvedimento**
- di precisare che il presente provvedimento:
  - è riferito a quanto previsto dalla L.r. 11/2001 e ss.mm.ii. relativamente alla sola Valutazione di incidenza secondo le disposizioni della D.G.R. 304/2006 e ss.mm. e ii.;
- di notificare il presente provvedimento al soggetto proponente: Commissario delegato per la mitigazione del rischio idrogeologico nella Regione Puglia;
- di trasmettere il presente provvedimento, ai fini dell'esperimento delle attività di alta vigilanza e sorveglianza, alla Sezione Vigilanza Ambientale, al Servizio Parchi e Tutela della Biodiversità, all'Arma dei Carabinieri (Gruppo Carabinieri Forestali di Foggia), alla Capitaneria di Porto di Manfredonia e al Comune di Mattinata;
- di far pubblicare il presente provvedimento sul BURP e sul Portale Ambientale dell'Assessorato alla Qualità dell'Ambiente;
- di trasmettere copia conforme del presente provvedimento al Servizio Segreteria della Giunta Regionale.

Ai sensi dell'art. 3 comma 4 della L. n. 241/90 e smi, avverso il presente provvedimento potrà essere presentato ricorso giurisdizionale al Tribunale Amministrativo Regionale entro 60 giorni (sessanta) dalla data di notifica dello stesso, ovvero ricorso straordinario al Presidente della Repubblica entro 120 (centoventi) giorni.

La Dirigente *ad interim* del Servizio V.I.A. e Vinca
(Dott.ssa Antonietta RICCIO)

Autorità di Bacino Distrettuale dell'Appennino Meridionale

Via pec

Commissario di Governo
Presidente della Regione
Delegato per la Mitigazione del rischio Idrogeologico nella regione Puglia
PEC: info@pec.dissestopuglia.it

Comune di Peschici (FG)
PEC: comune.polignano@anutel.it

p. c. **Ministero dei Beni Culturali**
Soprintendenza Archeologia belle arti e paesaggio per la Città Metropolitana di Bari
PEC: mbac-sabap-ba@mailcert.beniculturali.it

Ministero delle Infrastrutture e dei Trasporti
Capitaneria di Porto di Manfredonia
PEC: cp-manfredonia@pec.mit.gov.it

Regione Puglia
Sezione Difesa del Suolo e Rischio Sismico
Servizio Difesa del Suolo
PEC: serviziodifesasuolo.regione@pec.rupar.puglia.it

Regione Puglia
Sezione Lavori Pubblici
PEC: servizio.lavoripubblici@pec.rupar.puglia.it

Regione Puglia
Sezione Protezione Civile
PEC: servizio.protezionecivile@pec.rupar.puglia.it

Regione Puglia
Sezione Tutela e Valorizzazione del Paesaggio
Servizio Parchi e Tutela Biodiversità
PEC: servizio.assettoterritorio@pec.rupar.puglia.it

Regione Puglia
Sezione Autorizzazioni ambientali
PEC: servizio.ecologia@pec.rupar.puglia.it

Regione Puglia
Sezione Demanio e Patrimonio
PEC: serviziodemaniopatrimonio.bari@pec.rupar.puglia.it

Oggetto: *"Fondo per la progettazione degli interventi contro il dissesto idrogeologico", ex. art. 55 Legge 28 dicembre 2015, 221 – Decreto :TTM n. 503 del 22/11/2017 – D.G.R. n. 2125 del 05/12/2017. CUP B36C18000520001. CIG. 759897153E.*
Progetto Definitivo dell'intervento di consolidamento e messa in sicurezza dissesto idrogeologico, Lotto n. 25 "Completamento messa in sicurezza cavità versante Jalillo - Protezione sottostante arenile in comune di Peschici (FG)".
Codice Rendis 16IR415/G1.

SEDE PUGLIA
Str. Prov. per Casamassima km 3 - 70010 Valenzano – Bari
Tel. 0809182000 - Fax. 0809182244
www.distrettoappenninomeridionale.it
PEC: protocollo@pec.distrettoappenninomeridionale.it

Autorità di Bacino Distrettuale dell'Appennino Meridionale

Indizione e convocazione Conferenza di Servizi decisoria ex art. 14 comma 2 della legge 241/1990 e s.m.i. Forma simultanea e modalità sincrona.

In riferimento alla nota di pari oggetto trasmessa da codesto Commissario (con prot. n. 2481 del 18/12/2019 acquisita al protocollo di questo Ufficio in data 19/12/2019 con n. 14718) con la quale si convoca, in merito al progetto citato in epigrafe, una Conferenza di Servizi in data 9 gennaio 2020, si rappresenta quanto segue.

Premesso che:

a) dall'esame della documentazione trasmessa emerge che sono previsti interventi di messa in sicurezza di parte dell'area di spiaggia sottostante il "*versante Jalillo*" (nell'area costiera del comune di Peschici) mediante attività di disgaggio di blocchi rocciosi instabili presenti nelle zone di monte del versante in parola e mediante posa in opera (nella zona basale dello stesso versante) di barriera paramassi, prevista in continuità di altra barriera paramassi già esistente. Gli interventi, pertanto, consisteranno schematicamente, in:
   - disgaggio mediante attrezzature manuali delle parti rocciose superficiali in equilibrio instabile presenti nella zona di crinale del versante (del diametro medio di circa 25 cm e peso circa 30 Kg);
   - messa in opera di barriera paramassi in rete metallica (di lunghezza 65 m e altezza 5 m e assorbimento 3.000KJ) posta lungo la parte basale del versante, in adiacenza di altra barriera paramassi già esistente, a protezione di aree di arenile alla stessa sottostanti;
b) l'area sede degli interventi di messa in sicurezza innanzi citati risulta classificata nel "*Piano Stralcio di Bacino d'Assetto Idrogeologico - PAI*" nella categoria di "*Pericolosità Geomorfologica Molto Elevata – PG3*" e risulta, pertanto, assoggettata alle disposizioni normative generali e particolari degli articoli 11 e 13 delle "*Norme Tecniche di Attuazione – NTA*" del PAI;
c) gli interventi di consolidamento e messa in sicurezza sono formalmente ammessi dagli articoli 11 e 13 delle NTA del PAI di cui innanzi, fermo restando la necessità di redigere l'apposito "*Studio di compatibilità geologica e geotecnica*" atto a rappresentare le condizioni di stabilità delle aree nelle configurazioni di *ante e post* intervento;

Considerato che:

- gli interventi di messa in sicurezza in parola (disgaggio e rete paramassi) sono, in linea generale, migliorativi delle condizioni di stabilità e sicurezza dell'area del "*versante Jalillo*" e dell'arenile sottostante e, pertanto, risultano ammessi dalle NTA del PAI innanzi citate;
- sono stati prodotti elaborati tecnici denominati "*Relazione geologica tecnica*" e "*Studio di compatibilità geologica e geotecnica*" nei quali sono state illustrate le condizioni geologiche (*lato sensu*), geotecniche e di stabilità delle aree con dettagli di carattere preliminare. In particolare si evidenzia che: non sono state prodotte cartografie, in scala adeguata, atte a rappresentare le condizioni geologiche, geomorfologiche e di suscettività da frana delle aree sede degli interventi (e di un loro intorno significativo con dedicata rappresentazione delle fenomenologie franose presenti) e, in tale scenario, non sono state esplicitate le motivazioni tecniche poste alla base della scelta della zona progettuale di intervento nell'ambito del ben più esteso "*versante Jalillo*" (in particolare se detta zona di intervento sia stata individuata in quanto ritenuta, nell'ambito dell'intero versante, la maggiormente critica in termini di pericolosità, ovvero di rischio indotto); non risultano esaustivamente specificate le attività di rilievo effettuate per la determinazione dei blocchi di roccia ritenuti instabili (di cui alla barriera paramassi di progetto); non risulta adeguatamente chiarito se le aree di versante per le quali non sono, invece, previste attività di disgaggio (*cfr. elaborato B6*) presentino, o meno, (e di quali dimensioni per quanto operativamente rilevabile) blocchi di roccia in

SEDE PUGLIA
Str. Prov. per Casamassima km 3 - 70010 Valenzano – Bari
Tel. 0809182000 - Fax. 0809182244
www.distrettoappenninomeridionale.it
PEC protocollo@pec.distrettoappenninomeridionale.it

equilibrio instabile; non sono state indicate le zone dell'area di versante presso le quali sono stati effettuati nel passato interventi di consolidamento (per quanto citato nella *"Relazione tecnica illustrativa"*), non risulta chiarito se le aree di versante poste a valle della barriera paramassi presentino blocchi di roccia instabili che (ove non rimossi ovvero messi in sicurezza) renderebbero comunque non sicure le aree di spiaggia sottostanti. Risulta, quindi, necessario compiere gli approfondimenti del caso entro la successiva fase progettuale, e comunque prima della realizzazione dei lavori, al fine di confermare, ovvero aggiornare, le ipotesi progettuali assunte;

- negli elaborati innanzi citati, e nello specifico elaborato denominato *"Relazione di calcolo"*, sono riportate verifiche numeriche, di carattere modellistico, testimonianti (sulla base delle ipotesi di calcolo assunte) l'idoneità della barriera paramassi nel trattenere blocchi di roccia del volume di progetto di 1 m^3;
- nella *"Relazione tecnica illustrativa"* risulta specificato che in fase di disgaggio *"...gli operatori rileveranno e segnaleranno la presenza di volumi che, per la loro dimensione per le loro caratteristiche di stabilità non è possibile abbattere, ma che abbisognano, comunque, di successivi ed ulteriori interventi di consolidamento"*. Al riguardo appare, quindi, necessario che, entro la successiva fase progettuale (e comunque prima della realizzazione della barriera paramassi) sia attentamente valutato il volume di tali eventuali blocchi di roccia non disgaggiabili (e la loro possibilità di crollo anche sulla scorta di dedicata modellazione geomeccanica) al fine di confermare (ovvero aggiornare/rivedere) l'idoneità della barriera paramassi di progetto;
  non è stato esplicitato se la barriera paramassi già attualmente esistente (in continuità della quale dovrà essere posta quella di progetto) risulta, ad oggi, funzionante e adeguata almeno al trattenimento dei blocchi di roccia di 1 m^3 implementati quali *blocchi di progetto* nei calcoli per il dimensionamento della barriera paramassi di cui alla presente progettazione (ove tale analoga condizione geomeccanica sussista anche nella zona di monte di detta barriera già esistente). Ciò al fine di prevedere/ipotizzare, se del caso, ulteriori interventi di messa in sicurezza a monte della barriera esistente in parola, ovvero una diversa ubicazione della barriera di progetto (a garanzia di ogni eventuale migliore mitigazione strutturale del rischio da frana indotto sull'arenile sottostante il *"versante Jalillo"* anche in considerazione degli usi ricreativo - balneari eventualmente in essere e/o previsti), ovvero la predisposizione di oculate attività non strutturali di gestione del rischio da frana, a partire dall'aggiornamento (ove necessario) del Piano di Protezione civile comunale. Risulta, quindi, necessario compiere detti approfondimenti entro la successiva fase progettuale, e comunque prima della realizzazione delle opere di progetto, al fine di confermare/aggiornare le ipotesi progettuali assunte e, contestualmente, porre in essere le attività di protezione civile innanzi richiamate;
- non è stato indicato, con il dettaglio del caso, quali aree dell'arenile sottostante il versante in parola si ritengano sicure per la presenza umana (e per i beni esposti) a seguito della realizzazione (e collaudo) degli interventi di messa in sicurezza proposti (in uno a quelli complessivamente già effettuati nel passato), anche al fine di consentire all'Amministrazione comunale la predisposizione delle migliori attività di gestione del rischio da frana e di protezione civile già citate al precedente punto. Risulta quindi necessario compiere detti approfondimenti entro la successiva fase progettuale (e comunque prima della realizzazione dei lavori) e, contestualmente, risulta utile che, in tale scenario, che l'Amministrazione comunale (direttamente competente in materia di protezione civile locale) predisponga/aggiorni (ove necessario) il proprio Piano di Protezione civile (auspicabilmente anche con l'ausilio e la predisposizione di sistemi di monitoraggio e preallerta), atto a garantire adeguate condizioni di sicurezza per la tutela della pubblica e privata incolumità;

SEDE PUGLIA
Str. Prov. per Casamassima km 3 - 70010 Valenzano - Bari
Tel. 0809182000 - Fax. 0809182244
www.distrettoappenninomeridionale.it
PEC: protocollo.gt@pec.distrettoappenninomeridionale.it

Autorità di Bacino Distrettuale dell'Appennino Meridionale

la scrivente Autorità di Bacino Distrettuale, alla luce di quanto esposto e per quanto di propria competenza, specifica che, attesa la compatibilità formale delle opere di progetto al dettame normativo del "*Piano stralcio d'Assetto Idrogeologico – PAI*", l'effettiva realizzabilità delle stesse dovrà essere subordinata alla esecuzione dei dedicati approfondimenti da compiersi entro la fase di progettazione esecutiva (e comunque prima della realizzazione delle opere) in riscontro a quanto, all'uopo, specificato ai precedenti "*Considerato che*".

E' a carico esclusivo del Responsabile Unico Autorizzativo finale la verifica dell'ottemperanza degli adempimenti innanzi indicati e non richiede il riesame della scrivente Autorità di Bacino Distrettuale (ove non intervengano ipotesi progettuali diverse da quelle esplicitate in narrativa).

Si specifica, infine, sin da ora, che gli atti di collaudo delle lavorazioni in parola dovranno essere trasmessi (in uno ad adeguata documentazione tecnica esplicativa) alla scrivente Autorità di Bacino Distrettuale per ogni opportuna conoscenza.

Si invita, infine, l'Amministrazione comunale di Peschici ad aggiornare (ove necessario) il Piano di Protezione civile comunale a garanzia di un utilizzo sicuro e responsabile dei luoghi.

Si chiede di citare e allegare la presente nota al verbale della Conferenza dei Servizi.

Il Dirigente Tecnico
dott. geol. Gennaro Capasso

Il Segretario Generale
dott.ssa geol. Vera Corbelli

Referente pratica
dott. geol. Luca Buzzanca

SEDE PUGLIA
Str. Prov. per Casamassima km 3 - 70010 Valenzano – Bari
Tel. 0809182000 - Fax 0809182244
www.distrettoappenninomeridionale.it
PEC. protocollo@pec.distrettoappenninomeridionale.it

DETERMINAZIONE DEL DIRIGENTE SERVIZIO VIA E VINCA 28 aprile 2020, n. 142

P.S.R. Puglia 2014-2020. Misura 8 "Investimenti nello sviluppo delle aree forestali e nel miglioramento della redditività delle foreste". Sottomisura 8.4 "Sostegno al ripristino delle foreste danneggiate da incendi, calamità naturali ed eventi catastrofici". Azione 1. Proponente: Soc. Coop. Peschici et Lavora. Comune di Peschici (FG). Valutazione di Incidenza, livello I "fase di screening". ID_5615.

La Dirigente *ad interim* del Servizio VIA e Vinca, Dott.ssa Antonietta Riccio

VISTA la Legge Regionale 4.02.1997 n. 7 e ss.mm.ii.;
VISTO l'art. 5 del D.P.R. n. 357/1997 e ss.mm.ii.;
VISTA la DGR n. 3261 del 28.07.98 con la quale sono state emanate direttive per la separazione delle attività di direzione politica da quelle di gestione amministrativa;
VISTO l'art. 1 c. 1 della L.r. 11/2001 e ss.mm.ii.;
VISTI gli artt. 14 e 16 del D. Lgs. n. 165/2001;
VISTA la D.G.R. n. 304/2006 e ss. mm. e ii.;
VISTO l'art. 18 del D. Lgs. n. 196/2003 "Codice in materia di protezione dei dati personali" in merito ai principi applicabili ai trattamenti effettuati dai soggetti pubblici;
VISTO il D.M. 17 ottobre 2007 recante "Criteri minimi uniformi per la definizione di Misure di Conservazione relative a Zone Speciali di Conservazione (ZSC) e a Zone di Protezione Speciale (ZPS)";
VISTO il Regolamento regionale 22 dicembre 2008 n. 28 Modifiche e integrazioni al Regolamento Regionale 18 luglio 2008, n. 15, in recepimento dei "Criteri minimi uniformi per la definizione di misure di conservazione relative a Zone Speciali di Conservazione (ZCS) e Zone di Protezione Speciale (ZPS)" introdotti con D.M. 17 ottobre 2007"
VISTO l'art. 32 della Legge n. 69 del 18.06.2009 che prevede l'obbligo di sostituire la pubblicazione tradizionale all'Albo ufficiale con la pubblicazione di documenti digitali sui siti informatici;
VISTA la Determinazione n. 22 dell'1.08.2011 il Direttore dell'area Organizzazione e Riforma dell'Amministrazione della Regione Puglia, in applicazione di quanto stabilito con DPGR n. 675 del 17.06.2011, ha disposto l'assegnazione dell'Ufficio Parchi e Tutela della Biodiversità al Servizio Assetto del Territorio attribuendo le competenze relative alla valutazione di incidenza in capo al Servizio Ecologia;
VISTA la D.G.R. 31 luglio 2015, n. 1518 "*Adozione del modello organizzativo denominato "Modello Ambidestro per l'Innovazione della macchina Amministrativa regionale - MAIA". Approvazione Atto di Alta Organizzazione*";
VISTO il Decreto del Presidente della Giunta Regionale 31 luglio 2015, n. 443 di *"Adozione del modello organizzativo denominato "Modello Ambidestro per l'Innovazione della macchina Amministrativa regionale-MAIA";*
VISTA la Deliberazione della Giunta Regionale n. 1744 del 12 ottobre 2015 di nomina del Direttore di Dipartimento Mobilità, qualità Urbana, Opere Pubbliche e Paesaggio Ing. Barbara Valenzano;
VISTO il Regolamento regionale n. 6/2016 "*Regolamento recante Misure di Conservazione ai sensi delle Direttive Comunitarie 2009/147 e 92/43 e del DPR 357/97 per i Siti di importanza comunitaria (SIC)*" (B.U.R.P. n. 54 del 12/04/2016) così come modificato e integrato dal Regolamento regionale n. 12/2017 "Modifiche e Integrazioni al Regolamento Regionale 10 maggio 2016, n. 6 "*Regolamento recante Misure di Conservazione ai sensi delle Direttive Comunitarie 2009/147 e 92/43 e del DPR 357/97 per i Siti di Importanza Comunitaria (SIC)*" (B.U.R.P. n. 55 del 12/05/2017);
VISTA la D.G.R. n. 1176 del 29/07/2016, con cui è stata conferita alla Dott.ssa Antonietta Riccio la direzione della Sezione Autorizzazioni Ambientali;
VISTA la Determinazione n. 16 del 31/03/2017 del Dirigente della Sezione Personale e Organizzazione, con cui con cui è stata conferita alla Dott.ssa Antonietta Riccio la direzione *ad interim* del Servizio VIA e VINCA;
VISTO l'art. 52 c. 1 della L.r. del 29 dicembre 2017, n. 67 che, modificando l'art. 23 c. 1 della L.r. n. 18/2012, ha stabilito quanto segue: "*Al fine di accelerare la spesa sono attribuiti alla Regione i procedimenti di valutazione di impatto ambientale, valutazione di incidenza e autorizzazione integrata ambientale inerenti ai progetti per*

i quali, alla data di presentazione della relativa istanza, è stata avanzata nei confronti della Regione Puglia, o suoi organismi strumentali, anche domanda di finanziamento a valere su risorse pubbliche"
VISTA la D.G.R. n. 2442 del 21/12/2018 "*Rete Natura 2000. Individuazione di Habitat e Specie vegetali e animali di interesse comunitario nella Regione Puglia*"
VISTA la D.G.R. n. 218 del 25/02/2020 "*Rete Natura 2000. Aggiornamento Formulari Standard. Presa d'atto*"

PREMESSO che:
- con nota acquisita al prot. AOO_089/24/10/2019 n. 13095, la Società proponente ha trasmesso istanza volta all'acquisizione del parere nell'ambito della procedura di Valutazione di incidenza (fase di *screening*) allegando la documentazione prevista dalla D.G.R. n. 304/2006 e ss.mm e ii.;
- con nota prot. AOO_089/02/01/2020 n. 23, il Servizio scrivente rappresentava, ai fini della procedibilità della istanza, che codesta Società proponente trasmettesse l'attestazione del versamento degli oneri istruttori ex art. 9 della LR 17/2007 a favore della Regione Puglia, nonché le integrazioni documentali ivi riportate;
- con note acquisite al prot. AOO_089/14/01/2020 n. 596 e AOO_089/28/01/2020 n. 1257 la Società proponente riscontrava quanto richiesto con la nota prot. n. 23/2020;
- con nota del 17/02/2020, acquisita al prot. AOO_089/07/04/2020 n. 4544, la Società proponente trasmetteva l'attestazione di avvenuta consegna della richiesta di parere al Parco nazionale del Gargano relativa agli interventi in oggetto avvenuta in data 07/01/2020;

si procede quindi in questa sezione, valutati gli atti amministrativi e la documentazione tecnica fornita, ad illustrare le risultanze dell'istruttoria relativa alla fase 1 di "*screening*"

Descrizione dell'intervento
Secondo quanto riportato nell'elaborato "*ALL.1 - Relazione tecnica.pdf*" (p. 2 e segg.), l'intervento consisterà nella bonifica di una area distrutta totalmente dall'incendio del luglio 2007. In particolare, l'intervento prevede "*l'eliminazione selettiva della vegetazione infestante preservando le specie tipiche*" (…) "*in modo da evitare di scoprire troppo il terreno per non favorire lo sviluppo della vegetazione erbacea, in quanto risulta facilmente infiammabile e quindi rappresenterebbe un grosso pericolo per l'innesco e l'espansione di eventuali incendi*" e "*la messa a dimora piantine di latifoglie forestali con specie autoctone di provenienza locale nelle radure e negli spazi vuoti esistenti*". Il progetto prevede altresì che "*saranno lasciate in campo almeno 10 piante, scelte tra quelle di maggiori dimensioni, cave, con strutture marcescenti, al fine di conservare l'habitat del legno morto utile alla nidificazione ed all'alimentazione dell'avifauna. Oltre a ciò, parte dei tronchi di grosse dimensioni presenti al suolo, dopo essere stati opportunamente sramati, saranno lasciati in loco per fornire sostanza trofica al suolo e rifugio per la fauna selvatica*" (ibidem, pp. 7 – 8). Per quanto riguarda il rinfoltimento nel medesimo elaborato si precisa che "*Le piante che saranno messe a dimora constano in 10.500 unità e saranno dotate di dischetti pacciamanti onde evitare la concorrenza di altre piante nella fase cruciale di attecchimento e sviluppo delle giovani piantine. Quindi, fondamentalmente, si vuole ripristinare una associazione forestale (consociazione), che ricomponga una comunità vegetale che presenta una composizione floristica della struttura del bosco tipica a quella garganica, ovvero una pineta di Pino d'Aleppo di origine naturale in seguito ad incendio con sottobosco a macchia sclerofilla e lecceta secondaria sui ruderi dell'antica struttura distrutta dall'incendio*".

Descrizione del sito di intervento
L'area di intervento è catastalmente individuata dalla particella n. 6 del foglio 156 del Comune di Peschici ed è ricompresa nella ZSC "Manacore del Gargano" (IT9110025), nonché nella zona 2 del Parco nazionale del Gargano. Nell'elaborato progettuale si dichiara che l'area di intervento, estesa 20 ettari, è costituita da un una pineta frutto della rinnovazione post incendio avvenuto nel 2007.
Dalla lettura congiunta relativo formulario standard[1] relativo alla predetta ZSC al quale si rimanda per gli

[1] ftp://ftp.minambiente.it/PNM/Natura2000/TrasmissioneCE_dicembre2017/schede_mappe/Puglia/SIC_schede/Site_IT9110025.pdf

approfondimenti relativi alle specie di cui agli Allegati delle Direttive Habitat e Uccelli, degli strati informativi di cui alla D.G.R. n. 2442/2018 l'area di intervento non è interessata da habitat censiti ai sensi dell'omonima Direttiva verosimilmente a seguito del passaggio dell'incendio atteso che in aree limitrofe non percorse dal passaggio del fuoco viene segnalata la presenza dell'habitat 9540 "Pinete mediterranee di pini mesogeni endemici".

Si richiamano inoltre i seguenti obiettivi di conservazione così come riportati nell'all. 1 del R.r. 12/2017 definiti per la ZSC in questione e pertinenti con l'intervento in oggetto:
- favorire i processi di rigenerazione e di miglioramento e diversificazione strutturale degli habitat forestali (9540) ed il mantenimento di una idonea percentuale di necromassa vegetale al suolo e in piedi e di piante deperienti

Dalla ricognizione condotta in ambito G.I.S. dei beni paesaggistici (BP) e degli ulteriori contesti paesaggistici (UCP) individuati dal Piano Paesaggistico Territoriale della Regione Puglia (PPTR), approvato con D.G.R. n. 176 del 16 febbraio 2015 e pubblicata sul BURP n. 40
6.1.1. – Componenti geomorfologiche
- UCP – Versanti;

6.1.2 – Componenti idrogeologiche
- UCP - Vincolo idrogeologico;

6.2.1 - Componenti botanico-vegetazionali
- BP – Boschi;

6.2.2 - Componenti delle aree protette e dei siti naturalistici
- BP – Parchi e riserve (Parco nazionale del Gargano);
- UCP - Siti di rilevanza naturalistica (ZSC "Manacore del Gargano")

6.3.1 - Componenti culturali e insediative
- BP – Vincolo paesaggistico
- BP – Zone gravate da usi civici

Ambito di paesaggio: Gargano
Figura territoriale: La costa del Gargano

considerato che:
- l'intervento proposto non è direttamente connesso o necessario alla gestione della ZSC "Manacore del Gargano";
- la documentazione acquisita agli atti non reca informazioni relative alle specie definite "*infestanti*" da eliminare selettivamente né, tanto meno, fornisce alcun dato circa l'entità di tale prelievo;
- non viene fornito alcun dato relativo alle specie da collocare a dimora e alla loro coerenza con quanto disposto dalle Misure di conservazione trasversali ex R.r. n 6/2016 relativamente ai criteri di scelta per le specie da impiegare nelle operazioni di rinfoltimento;
- dalla documentazione fotografica allegata all'istanza, il popolamento forestale percorso dall'incendio del luglio 2007 sembra essere in fase di rinnovazione affermata ovvero incipiente;
- ai sensi dell'art. 17-bis c. 3 della L. n. 241/1990 e ss.mm.ii, si considera acquisito il parere dell'Ente parco nazionale del Gargano che tenuto conto dell'attestazione dalla quale risulta che l'istanza volta al rilascio del parere di competenza è stata acquisita dal medesimo Ente in data 07/01/2020;

ritenuto che:
- in base alla tipologia dell'intervento proposto, alla sua collocazione nel contesto della ZSC "Manacore del Gargano", non sia possibile escludere la probabilità che si verifichino impatti diretti e/o indiretti su habitat e/o specie di interesse comunitario presenti nel predetto Sito Rete Natura 2000

Esaminati gli atti del Servizio ed alla luce delle motivazioni sopra esposte, che si intendono qui integralmente

richiamate, sulla base degli elementi contenuti nella documentazione presentata, non essendo il progetto in esame direttamente connesso con la gestione e conservazione della ZSC "*Manacore del Gargano*" e non potendo essere escluse incidenze significative sul sito Natura 2000 interessato, si ritiene necessario richiedere l'attivazione della procedura di valutazione appropriata.

Verifica ai sensi del D.Lgs. n. 196/2003 Garanzia della riservatezza La pubblicazione dell'atto all'albo, salve le garanzie previste dalla L. 241/90 e s.m.i. in tema di accesso ai documenti amministrativi, avviene nel rispetto della tutela della riservatezza dei cittadini, tenuto conto di quanto disposto dal D.Lgs. 196/2003 in materia di protezione dei dati personali, nonché dal vigente Regolamento Regionale n. 5/2006 per il trattamento dei dati sensibili e giudiziari. Ai fini della pubblicazione legale, l'atto destinato alla pubblicazione è redatto in modo da evitare la diffusione di dati personali identificativi non necessari, ovvero il riferimento a dati sensibili. Qualora tali dati fossero indispensabili per l'adozione dell'atto, essi sono trasferiti in documenti separati esplicitamente richiamati. Non ricorrono gli obblighi di cui agli artt. 26 e 27 del D. Lgs 14 marzo 2013 n. 33.
"Copertura finanziara ai sensi della L.R. 28/2001 e ss.mm.ii." **Il presente provvedimento non comporta implicazioni di natura finanziaria sia di entrata che di spesa e dallo stesso non deriva alcun onere a carico del bilancio regionale.**

DETERMINA

- **di richiedere l'attivazione della procedura di valutazione appropriata,** per il progetto presentato nell'ambito del "P.S.R. Puglia 2014-2020. Misura 8 "Investimenti nello sviluppo delle aree forestali e nel miglioramento della redditività delle foreste". Sottomisura 8.4 "*Sostegno al ripristino delle foreste danneggiate da incendi, calamità naturali ed eventi catastrofici*" nel Comune di Peschici (FG) per le valutazioni e le verifiche espresse in narrativa;
- **di dichiarare l'immediata esecutività del presente provvedimento**
- di precisare che il presente provvedimento:
  - è riferito a quanto previsto dalla L.r. 11/2001 e ss.mm.ii. relativamente alla sola Valutazione di incidenza secondo le disposizioni della D.G.R. 304/2006 e ss.mm. e ii.;
- di notificare il presente provvedimento al soggetto proponente: Soc. Coop. Peschici et Lavora;
- di trasmettere il presente provvedimento, ai fini dell'esperimento delle attività di alta vigilanza e sorveglianza, alla Sezione Vigilanza Ambientale, al Servizio Parchi e Tutela della Biodiversità, all'Arma dei Carabinieri (Gruppo Carabinieri Forestali di Foggia), al Parco nazionale del Gargano, all'Autorità di Gestione del PSR, all'Autorità di Bacino di Distretto dell'Appennino Meridionale e al Comune di Peschici;
- di far pubblicare il presente provvedimento sul BURP e sul Portale Ambientale dell'Assessorato alla Qualità dell'Ambiente;
- di trasmettere copia conforme del presente provvedimento al Servizio Segreteria della Giunta Regionale.

Ai sensi dell'art. 3 comma 4 della L. n. 241/90 e smi, avverso il presente provvedimento potrà essere presentato ricorso giurisdizionale al Tribunale Amministrativo Regionale entro 60 giorni (sessanta) dalla data di notifica dello stesso, ovvero ricorso straordinario al Presidente della Repubblica entro 120 (centoventi) giorni.

La Dirigente *ad interim* del Servizio V.I.A. e Vinca
(Dott.ssa Antonietta RICCIO)

DETERMINAZIONE DEL DIRIGENTE SERVIZIO VIA E VINCA 28 aprile 2020, n. 143

P.S.R. Puglia 2014-2020. Misura 8 "Investment nello sviluppo delle aree forestali e nel miglioramento della redditvità delle foreste". Sotomisura 8.1. Sostegno alla forestazione/all'imboschimento. Azione 1 Boschi mist a ciclo illimitato.Proponente: Clemente Franco. Comune di Ginosa (TA). Valutazione di Incidenza, livello I "fase di screening". ID_5608

La Dirigente *ad interim* del Servizio VIA e VINCA, Dott.ssa Antonietta Riccio

VISTA la Legge Regionale 4.02.1997 n. 7 e ss.mm.ii.;
VISTO l'art. 5 del D.P.R. n. 357/1997 e ss.mm.ii.:
VISTA la DGR n. 3261 del 28.07.98 con la quale sono state emanate direttive per la separazione delle attività di direzione politica da quelle di gestione amministrativa;
VISTO l'art. 1 c. 1 della L.r. 11/2001 e ss.mm.ii.;
VISTI gli artt. 14 e 16 del D. Lgs. n. 165/2001;
VISTA la D.G.R. n. 304/2006 e ss. mm. e ii.;
VISTO l'art. 18 del D. Lgs. n. 196/2003 "Codice in materia di protezione dei dati personali" in merito ai principi applicabili ai trattamenti effettuati dai soggetti pubblici;
VISTO il D.M. 17 ottobre 2007 recante "Criteri minimi uniformi per la definizione di Misure di Conservazione relative a Zone Speciali di Conservazione (ZSC) e a Zone di Protezione Speciale (ZPS)";
VISTO l'art. 32 della Legge n. 69 del 18.06.2009 che prevede l'obbligo di sostituire la pubblicazione tradizionale all'Albo ufficiale con la pubblicazione di documenti digitali sui siti informatici;
VISTO il Piano di gestione del SIC-ZPS "Area delle Gravine" approvato con D.G.R. 2435/2009;
VISTA la Determinazione n. 22 dell'1.08.2011 il Direttore dell'area Organizzazione e Riforma dell'Amministrazione della Regione Puglia, in applicazione di quanto stabilito con DPGR n. 675 del 17.06.2011, ha disposto l'assegnazione dell'Ufficio Parchi e Tutela della Biodiversità al Servizio Assetto del Territorio attribuendo le competenze relative alla valutazione di incidenza in capo al Servizio Ecologia;
VISTA la D.G.R. 31 luglio 2015, n. 1518 "*Adozione del modello organizzativo denominato "Modello Ambidestro per l'Innovazione della macchina Amministrativa regionale - MAIA". Approvazione Atto di Alta Organizzazione*";
VISTO il Decreto del Presidente della Giunta Regionale 31 luglio 2015, n. 443 di *"Adozione del modello organizzativo denominato "Modello Ambidestro per l'Innovazione della macchina Amministrativa regionale-MAIA";*
VISTO il Regolamento regionale n. 6/2016 "*Regolamento recante Misure di Conservazione ai sensi delle Direttive Comunitarie 2009/147 e 92/43 e del DPR 357/97 per i Siti di importanza comunitaria (SIC)*" (B.U.R.P. n. 54 del 12/04/2016) così come modificato e integrato dal Regolamento regionale n. 12/2017 "Modifiche e Integrazioni al Regolamento Regionale 10 maggio 2016, n. 6 "*Regolamento recante Misure di Conservazione ai sensi delle Direttive Comunitarie 2009/147 e 92/43 e del DPR 357/97 per i Siti di Importanza Comunitaria (SIC)*" (B.U.R.P. n. 55 del 12/05/2017);
VISTA la Determinazione n. 16 del 31/03/2017 del Dirigente della Sezione Personale e Organizzazione, con cui con cui è stata conferita alla Dott.ssa Antonietta Riccio la direzione *ad interim* del Servizio VIA e VINCA;
VISTO l'art. 52 c. 1 della L.r. del 29 dicembre 2017, n. 67 che, modificando l'art. 23 c. 1 della L.r. n. 18/2012, ha stabilito quanto segue: "*Al fine di accelerare la spesa sono attribuiti alla Regione i procedimenti di valutazione di impatto ambientale, valutazione di incidenza e autorizzazione integrata ambientale inerenti ai progetti per i quali, alla data di presentazione della relativa istanza, è stata avanzata nei confronti della Regione Puglia, o suoi organismi strumentali, anche domanda di finanziamento a valere su risorse pubbliche*"
VISTA la D.G.R. n. 2442 del 21/12/2018 "*Rete Natura 2000. Individuazione di Habitat e Specie vegetali e animali di interesse comunitario nella Regione Puglia*"
VISTA la D.G.R. n. 218 del 25/02/2020 "*Rete Natura 2000. Aggiornamento Formulari Standard. Presa d'atto*"

PREMESSO che:
– con nota acquisita del 07/10/2019 ed acquisita dalla Sezione Autorizzazioni Ambientali al prot.

AOO_089/10/10/2019 n. 12298, il proponente dell'intervento in oggetto ha trasmesso l'istanza volta all'espressione del parere di Valutazione di incidenza relativa all'intervento in oggetto allegando la documentazione prevista dalla D.G.R. n. 304/2006 e ss.mm. e ii.;

- con nota prot. AOO_089/03/03/2020 n. 3114, il Servizio scrivente, tenuto conto che l'area di intervento è ricompresa nel Parco naturale regionale "Terra delle Gravine", invitava il proponente a fornire evidenza dell'avvenuta trasmissione dell'istanza al medesimo Ente volta all'espressione del parere di competenza ai sensi dell'art. 6 c. 4 della L.r. n. 11/2001 e s.m.i.;
- con nota del 21/03/2020, acquisita al prot. AOO_089/23/03/2020 n. 4013, il tecnico incaricato del proponente provvedeva a trasmettere quanto richiesto con la nota prot. n. 3114/2020;
- con nota prot. n. 9877del 30/03/2020, acquisita al prot. AOO_089/31/03/2020 n. 4291, la Provincia di Taranto, in qualità di Ente di gestione provvisoria del Parco naturale regionale "Terra delle Gravine", rilasciava il proprio parere favorevole con prescrizioni ai sensi dell'art. 6 c. 4 della L.r. n. 11/2001 e s.m.i. comprensivo del nulla osta reso ai sensi dell'art 11 della L.R. 18/2005 e s.m.i. (All. 1)

si procede quindi in questa sezione, valutati gli atti amministrativi e la documentazione tecnica fornita, ad illustrare le risultanze dell'istruttoria relativa alla fase 1 di "*screening*"

Descrizione dell'intervento

Da quanto riportato nell'elaborato "1. RELAZIONE TECNICA" (p. 24 e segg.), il progetto prevede le seguenti operazioni:

Opere preliminari all'impianto

1.taglio delle piante di olivo, non monumentali, al colletto nel numero di 99 piante;

2. lavorazione andante del terreno;

Operazioni di messa a dimora

1. apertura buche con trivella meccanica (diametro cm 40, profondità cm 40);

2. acquisto di piantine di latifoglia in fitocella;

3.collocamento a dimora di piantine latifoglia in contenitore, compresa la ricolmatura con compressione del terreno;

Operazioni accessorie

1.irrigazione di soccorso, compreso l'approvvigionamento idrico a qualsiasi distanza e qualunque quantità, distribuzione dell'acqua con qualsiasi mezzo o modo per ciascun intervento e piantina (quantità 20 l);

2.risarcimento fallanze inferiori al 20% della superficie di intervento prima della ultimazione dei lavori

La densità degli elementi prevista dal progetto prevede 1.600 piante ad ettaro con una disposizione delle piante per filari paralleli, con un andamento sinusoidale che seguiranno le naturali curve di livello. La distribuzione delle specie componenti l'imboschimento prevede la distinzione tra specie principali quali Leccio, Roverella, Fragno, con una percentuale superiore all'80 % e specie secondarie quali Lentisco e Fillirea con una distribuzione spaziale irregolare sulla fila. Nell'elaborato si dichiara che l'impianto sarà costituito da piante provenienti dai boschi da seme delle Murge Tarantine

Descrizione del sito di intervento

L'area di intervento ricade nel Comune di Ginosa al foglio 17, p.lle 47, 50, 51, 52, 53, 54, 55, 56, 67, 70, 71, 76, 77, 82, 84, 85, 88, 91, 96, 104, 106, 107, 108, 109, 110, 111, 112, 113, 114 e 119 per una superficie di intervento complessiva di ha 6,20 ed è ricompresa nella zona "1" del Parco naturale regionale "Terra delle Gravine" nonché all'interno della ZSC/ZPS "Area delle Gravine". Dalla lettura congiunta relativo formulario standard[1] relativo alla predetta ZSC al quale si rimanda per gli approfondimenti relativi alle specie di cui agli Allegati delle Direttive Habitat e Uccelli, degli strati informativi di cui alla D.G.R. n. 2442/2018, l'area di intervento è caratterizzata dall'assenza di habitat individuati ai sensi dell'omonima Direttiva.

[1] ftp://ftp.minambiente.it/PNM/Natura2000/TrasmissioneCE_dicembre2017/schede_mappe/Puglia/SIC_schede/Site_IIT9130007.pdf

Si richiamano inoltre gli seguenti obiettivi di conservazione così come riportati nel Piano di gestione della ZSC approvato con D.G.R. 2435/2009:

- obiettivo generale del Piano di gestione è la conservazione della biodiversità del sito, in termini di specie, comunità e paesaggio
- conservazione e ripristino degli habitat steppici
- conservazione degli habitat forestali
- tutela e realizzazione dei corridoi ecologici
- protezione dei siti di nidificazione e incremento delle risorse trofiche delle specie d'interesse comunitario
- realizzazione di un uso sostenibile delle risorse naturali negli habitat di interesse comunitario e conservazione della diversità biologica
- controllo dell'intero territorio del SIC-ZPS, ai fini della tutela della fauna e della flora, della prevenzione ambientale e della repressione di illeciti ambientali
- monitoraggio e ricerca
- sensibilizzazione delle popolazioni verso le specie e gli habitat di interesse comunitario, anche per contribuire alla diffusione del senso di appartenenza ai luoghi, favorendo la fruizione sostenibile delle aree protette

Dalla ricognizione condotta in ambito G.I.S. dei beni paesaggistici (BP) e degli ulteriori contesti paesaggistici (UCP) individuati dal Piano Paesaggistico Territoriale della Regione Puglia (PPTR), approvato con D.G.R. n. 176 del 16 febbraio 2015, si rileva che l'area di intervento ricade nei seguenti BP e UCP:

6.1.1 – Componenti geomorfologiche

- UCP - Versanti

6.1.2 – Componenti idrogeologiche

- BP – Fiumi, torrenti, corsi d'acqua iscritti negli elenchi delle acque pubbliche
- UCP – Vincolo idrogeologico

6.2.1 – Componenti botanico vegetazionali

- BP – Boschi
- UCP – fasce di rispetto boschi;
- UCP – formazioni arbustive

6.2.2 - Componenti delle aree protette e dei siti naturalistici

- BP – Parchi e riserve (Parco naturale regionale "Terra delle Gravine");
- UCP - Siti di rilevanza naturalistica (ZSC/ZPS "Area delle Gravine")

Ambito di paesaggio: Arco Jonico Tarantino
Figura territoriale: Il paesaggio delle gravine

preso atto che:

- con nota prot. n. 13026 del 12/11/2019, l'Autorità di Bacino Distrettuale dell'Appennino Meridionale ha espresso parere di compatibilità al PAI per tutti gli interventi previsti nell'ambito della Misura 8 del PSR Puglia 2014/2020, subordinandolo alla verifica delle prescrizioni ivi riportate;

evidenziato che

- con Atto n. 391 del 20.11.2019, l'Autorità di gestione del PSR Puglia 2014/20 ha acquisito il parere complessivo di compatibilità al PAI espresso dall'ABDAM, approvando le modalità per l'adesione allo stesso da parte dei beneficiari interessati, disciplinando altresì che la verifica delle prescrizioni del suddetto parere venga eseguita dal Responsabile di Sottomisura con l'acquisizione della comunicazione di inizio lavori ovvero dagli Uffici del Dipartimento Agricoltura, Sviluppo Rurale ed Ambientale con le domande di pagamento degli acconti su Stato di Avanzamento lavori nonché con la domanda di saldo;

considerato che:

- non è direttamente connesso o necessario alla gestione della ZSC/ZPS "Area delle Gravine";
- l'intervento previsto non è in contrasto con quanto disposto dagli Obiettivi di conservazione e dalle Misure di conservazione sopra richiamate;
- la Provincia di Taranto, in qualità di Ente di gestione provvisoria del Parco naturale regionale "Terra delle Gravine", con nota prot. n. 9877 del 30/03/2020, allegata al presente provvedimento per farne parte integrante, ha reso il proprio parere favorevole con prescrizioni ha rilasciato il proprio parere favorevole con prescrizioni ai sensi dell'art. 6 c. 4 della L.r. n. 11/2001 e s.m.i. comprensivo del nulla osta reso ai sensi dell'art 11 della L.R. 18/2005 e s.m.i.,

Considerati gli atti del Servizio ed alla luce delle motivazioni sopra esposte, che si intendono qui integralmente richiamate, sulla base degli elementi contenuti nella documentazione presentata e a conclusione della procedura di *screening* di incidenza, si ritiene che il progetto in esame concorra alla gestione e conservazione della ZSC-ZPS "Area delle Gravine" (IT9130007) non determinando incidenze significative ovvero non pregiudicando il mantenimento dell'integrità del sito con riferimento agli specifici obiettivi di conservazione precedentemente richiamati e che pertanto non sia necessario richiedere l'attivazione della procedura di valutazione appropriata.

Sono fatte salve le condizioni di cui al parere della Provincia di Taranto, in qualità di Ente di gestione del Parco naturale regionale "Terra delle Gravine", proprio prot. n. 9877 del 30/03/2020, allegato al presente atto per farne parte integrante.

Verifica ai sensi del D.Lgs. n. 196/2003 Garanzia della riservatezza La pubblicazione dell'atto all'albo, salve le garanzie previste dalla L. 241/90 e s.m.i. in tema di accesso ai documenti amministrativi, avviene nel rispetto della tutela della riservatezza dei cittadini, tenuto conto di quanto disposto dal D.Lgs. 196/2003 in materia di protezione dei dati personali, nonché dal vigente Regolamento Regionale n. 5/2006 per il trattamento dei dati sensibili e giudiziari. Ai fini della pubblicazione legale, l'atto destinato alla pubblicazione è redatto in modo da evitare la diffusione di dati personali identificativi non necessari, ovvero il riferimento a dati sensibili. Qualora tali dati fossero indispensabili per l'adozione dell'atto, essi sono trasferiti in documenti separati esplicitamente richiamati. Non ricorrono gli obblighi di cui agli artt. 26 e 27 del D. Lgs 14 marzo 2013 n. 33.
"Copertura finanziara ai sensi della L.R. 28/2001 e ss.mm.ii." **Il presente provvedimento non comporta implicazioni di natura finanziaria sia di entrata che di spesa e dallo stesso non deriva alcun onere a carico del bilancio regionale.**

DETERMINA

- **di non richiedere l'attivazione della procedura di valutazione appropriata** per il progetto presentato nell'ambito del PSR Puglia 2014-2020 – "*Investimenti nello sviluppo delle aree forestali e nel miglioramento della redditività delle foreste". Sottomisura 8.1. Sostegno alla forestazione/all'imboschimento. Azione 1 Boschi misti a ciclo illimitato* nel Comune di Ginosa (TA) per le valutazioni e le verifiche espresse in narrativa;
- **di dichiarare l'immediata esecutività del presente provvedimento**
- di precisare che il presente provvedimento:
  - è riferito a quanto previsto dalla L.r. 11/2001 e ss.mm.ii. relativamente alla sola Valutazione di incidenza secondo le disposizioni della D.G.R. 304/2006 e ss.mm. e ii.;
  - non sostituisce altri pareri e/o autorizzazioni eventualmente previsti ai sensi delle normative vigenti
  - fa salve tutte le ulteriori prescrizioni, integrazioni o modificazioni relative al progetto in oggetto introdotte dagli Uffici competenti, anche successivamente all'adozione del presente provvedimento, purché con lo stesso compatibili;

- è in ogni caso condizionato alla legittimità dei provvedimenti e degli atti amministrativi connessi e presupposti, di competenza di altri enti pubblici a ciò preposti;
- il proponente ha l'obbligo di comunicare la data di inizio delle azioni o delle attività alle autorità di vigilanza e sorveglianza competenti;

- di notificare il presente provvedimento al soggetto proponente: Sig. Franco Clemente;
- di trasmettere il presente provvedimento, ai fini dell'esperimento delle attività di alta vigilanza e sorveglianza, alla Sezione Vigilanza Ambientale, al Servizio Parchi e Tutela della Biodiversità, all'Autorità di Gestione del PSR Puglia, all'Autorità di Bacino, all'Arma dei Carabinieri (Gruppo Carabinieri Forestali di Taranto), alla Provincia di Taranto in qualità di Ente di gestione provvisoria del Parco naturale regionale "Terra delle Gravine" ed al Comune di Ginosa;
- di far pubblicare il presente provvedimento sul BURP e sul Portale Ambientale dell'Assessorato alla Qualità dell'Ambiente;
- di trasmettere copia conforme del presente provvedimento al Servizio Segreteria della Giunta Regionale.

Ai sensi dell'art. 3 comma 4 della L. n. 241/90 e smi, avverso il presente provvedimento potrà essere presentato ricorso giurisdizionale al Tribunale Amministrativo Regionale entro 60 giorni (sessanta) dalla data di notifica dello stesso, ovvero ricorso straordinario al Presidente della Repubblica entro 120 (centoventi) giorni.

La Dirigente *ad interim* del Servizio VIA e VINCA
(Dott.ssa Antonietta RICCIO)

PROVINCIA DI TARANTO

Ente di Gestione provvisoria

Parco Naturale Regionale "Terra delle Gravine"

Trasmessa via PEC

CLEMENTE FRANCO
Via Monte Sabotino
Laterza (TA)
c/o Dott.ssa Wanda Galante
w.galante@epap.conafpec.it

E p.c. Regione Puglia - Sezione Autorizzazioni Ambientali
Servizio VIA VINCA
servizio.ecologia@pec.rupar.puglia.it

Regione Puglia - Sezione Assetto del Territorio
Servizio Parchi e Tutela della Biodiversità
ufficioparchi.regione@pec.rupar.puglia.it

Al **Gruppo Carabinieri Forestale Taranto**
fta43459@pec.carabinieri.it

Provincia di Taranto U
COPIA CONFORME ALL'ORIGINALE DIGITALE
Protocollo N.0009877/2020 del 30/03/2020
Firmatario: Filippo Bellini, ROBERTO CARUCCI

Rif. Int.720

Oggetto: PSR 2014-2020 – MISURA 8 Sottomisura 8.1 **"**Investimenti nello sviluppo delle aree forestali e nel miglioramento della redditività delle foreste" Sottomisura 8.1 "Sostegno alla forestazione e all'imboschimento" . Nulla Osta ex art. 11 L.R. 18/2005

PREMESSO CHE:

- Con nota prot. n. 517/2020 del 09/01/2020 è pervenuta tramite tecnico incaricato, istanza di Nulla Osta L.R. 18/2005 e s.m.i. dell'intervento in oggetto, a regolarizzazione di quanto acquisito in data 02/12/2019 prot. 36117;
- In data 03/03/2020 con prot. Prov.le n. 0007616/2020 è pervenuta dalla Regione Puglia Servizio Via Vinca, richiesta di parere ex art. 6 comma 4 della Lr 11/2001;
- Dall'analisi della cartografia si evince che l'intervento ricade all'interno della ZSC "area delle Gravine", e all'intervento del P.N.R. "*Terra delle Gravine*", in Zona 1.
- la presente proposta progettuale risulta beneficiaria di concessione d'aiuto a valere della Misura 8, Sottomisura 8.1, da parte della Regione Puglia;

RILEVATO CHE l'intervento è cosi riassumibile (Elab. "Relazione tecnica"):

Il progetto mira al perseguimento del seguente obiettivo specifico del PSR:
- ridurre le emissioni di gas ad effetto serra e di ammoniaca, derivanti dalle attività di coltivazione delle superfici agricole,

- incrementare la fissazione di C02.

Effetti positivi si riscontreranno, probabilmente nel lungo periodo, anche in termini di presenze faunistiche grazie al cibo e ricovero che boschi, cespugli e radure possono offrire. Dal punto di vista evolutivo questo tipo d'impianto si potrebbe assimilare ad un bosco originatosi per inversione spontanea di zone abbandonate dall'agricoltura. L'intervento in oggetto avrà principalmente una funzione ambientale e paesaggistica, di regimazione delle acque e di difesa del suolo, ecco perché l'intento è quello di ottenere una fustaia costituita principalmente da latifoglie autoctone con i turni, delle specie quercine che costituiranno il bosco, piuttosto lunghi. [...]
La realizzazione di un bosco autoctono permanente andrà ad aumentare la superficie boschiva del nostro territorio, migliorando:
- i fenomeni di evapotraspirazione;
- l'assetto idrogeologico della zona;
- l'incremento per la fissazione del CO2;
- la riduzione dei gas serra. [...]

In relazione alla pedologia delle aree in esame, prevalentemente calcarenitica, si procederà con una lavorazione del terreno a buche ed un sesto di impianto delle piante variabile di circa 2,5 m x 2,5 m. La scelta di questo tipo di lavorazione del terreno è stata influenzata soprattutto dal clima caldo-arido della stazione e dalla giacitura dei terreni. La densità degli elementi prevista dal progetto prevederà 1600 piante ad ettaro con una disposizione delle piante per filari paralleli, con un andamento sinusoidale. In alcune aree data la presenza di piantine spontanee di lentisco e olivastro si realizzerà un impianto irregolare. La distribuzione delle specie componenti l'imboschimento prevederà la distinzione tra specie principali quali (Leccio, Roverella, Fragno) e secondarie (Lentisco, Fillirea). L'area regionale di progetto come classificata dalla Determina Dirigenziale n.575/2009 è quella delle Murge Tarantine. [...]
Descrizione delle operazioni previste
In riferimento al progetto proposto si descrivono le seguenti operazioni previste:
Opere preliminari all'impianto
1.Taglio delle piante di olivo al colletto nel numero di 99 piante non monumentali;
2. Lavorazione andante del terreno;
Operazioni di messa a dimora
1. Apertura buche con trivella meccanica (diametro cm 40, profondità cm 40);
2. Acquisto di piantine di latifoglia in fitocella;
3.Collocamento a dimora di piantine latifoglia in contenitore, compresa la ricolmatura con compressione del terreno;
Operazioni accessorie
1.Irrigazione di soccorso, compreso l'approvvigionamento idrico a qualsiasi distanza e qualunque quantità, distribuzione dell'acqua con qualsiasi mezzo o modo per ciascun intervento e piantina (quantità 20 l);
2.Risarcimento fallanze inferiori al 20% della superficie di intervento prima della ultimazione dei lavori.

Interventi di manutenzione successiva all'impianto del bosco
Successivamente all'impianto, saranno eseguite le necessarie cure colturali, in particolare sono state previste da 3-5 irrigazioni di soccorso in ogni anno, le quali potrebbero aumentare in relazione

all'andamento climatico. Saranno inoltre praticate le necessarie scerbature (eliminazione delle erbe infestanti in prossimità delle giovani piante); tale operazione sarà realizzata in maniera localizzata per ridurre i rischi legati all'assenza di vegetazione sullo scorrimento delle acque. In concomitanza delle irrigazioni di soccorso e delle scerbature, verranno eseguiti i necessari rimpiazzi delle fallanze ottenute. In linea generale è stata prevista una media del 20% di fallanze.



Fig. 1 stralcio dell'area di intervento (tav.2)

Tenuto conto che:

- l'intervento interessa aree agricole attualmente caratterizzate da seminativo e uliveto;
- L'allocazione su Ortofoto (2016) dell'area di intervento (Tav. 4) rileva alcuni tratti in sovrapposizione con aree di confine già caratterizzate da vegetazione naturale arborea ed arbustiva. Ad esempio l'area a confine tra le p.lle 55 e 56 e 67, l'area a confine tra le p.lle 107 e 96.

Atteso che l'intervento di cui sopra è compatibile con l'art. 4, comma 3 della L.R. 18/2005 e ss.mm. e ii., nonché con le finalità di cui all'art. 2 (comma 1 lettera "c") della medesima legge;

Si propone di esprimere parere favorevole in attuazione di quanto previsto dall'art 6 comma 4 bis della LR 11/2001 e di rilasciare Nulla-Osta secondo quanto previsto dall'art 11 della L.R. 18/2005 e ss. mm. e ii. nel rispetto delle seguenti prescrizioni:

- Sì dovrà preservare la vegetazione naturale già parzialmente presente nelle aree interessate dall'intervento (tav. 4). In tali zone sono consentite esclusivamente interventi di le sole operazioni localizzate di apertura delle buche (rinfoltimento, ove necessario). Le lavorazioni andanti del terreno dovranno essere realizzate esclusivamente nei tratti già in coltivazione.
- Attesa le finalità dell'intervento, non si ritiene necessario procedere all'eliminazione/taglio delle piante d'ulivo esistenti. Quest'ultime pertanto dovranno essere lasciate in loco.

Funz. Tecnico for.le
*Dott. Filippo BELLINI**

P R O V I N C I A D I T A R A N T O
Ente di gestione provvisoria Parco Naturale Regionale "Terra delle Gravine"

IL DIRETTORE

- visto il D. Lgs. 18 agosto 2000 n. 267 ed in particolare l'art. 107;
- visti gli artt. 4 e 17 del D. Lgs. N. 165/2001;
- vista la legge 7 agosto 1990 n. 241 e ss.mm. e ii.;
- visto lo Statuto Provinciale;
- visto il Regolamento di Organizzazione e di Funzioni di Dirigenza dell'Ente;
- vista la L.R. n. 18/2005 e ss.mm. e ii;
- Vista la LR n. 11/2001 e smi e la DGR 1362/2018;
- Vista la documentazione in atti;
- Valutata la proposta istruttoria che precede;
- Ritenuto di non doversene discostare

ESPRIME

parere favorevole in attuazione di quanto previsto dall'art 6 comma 4 bis della LR 11/2001 e **NULLA OSTA ai sensi all'art. 11 della L.R. 18/2005** e smi per l'intervento in oggetto in oggetto nel rispetto delle seguenti prescrizioni**:**

- Sì dovrà preservare la vegetazione naturale già parzialmente presente nelle aree interessate dall'intervento (tav. 4). In tali zone sono consentite esclusivamente interventi di le sole operazioni localizzate di apertura delle buche (rinfoltimento, ove necessario). Le lavorazioni andanti del terreno dovranno essere realizzate esclusivamente nei tratti già in coltivazione.
- Attesa le finalità dell'intervento, non si ritiene necessario procedere all'eliminazione/taglio delle piante d'ulivo esistenti. Quest'ultime pertanto dovranno essere lasciate in loco.

Il presente provvedimento è relativo al solo regime dispositivo previsto dalla L.R. 18/2005 e ss. mm. e ii, ed esclusivamente per la realizzazione dell'intervento sopra descritto e non supera e/o sostituisce altri pareri e/o autorizzazioni eventualmente previsti ai sensi delle normative vigenti e viene fatto salvo ogni altro prescritto nulla osta, parere, autorizzazione, concessione, permesso, valutazione, licenza o altro secondo la specifica normativa di riferimento non di competenza di questo Ente, nonché diritti di terzi eventualmente dovuti e previsti ai sensi delle norme vigenti.

Il presente provvedimento viene rilasciato fatto salvo il potere di controllo da parte dell'Ufficio Parchi e Tutela della Biodiversità della Regione Puglia, nel termine di 60 gg., secondo quanto stabilito dall'art. 3, comma 3 della L.R. 17/2007.

l Direttore
Dott. Roberto Carucci

DETERMINAZIONE DEL DIRIGENTE SERVIZIO STRUTTURA DI STAFF A SUPPORTO DEL COORDINAMENTO DELLE POLITICHE INTERNAZIONALI 7 aprile 2020, n. 12

CUP B91F18000310005 - Programmazione Comunitaria 2014/2020 - "Obiettivo Cooperazione territoriale Europea" - Comitato Nazionale Programma CBC E.N.I. MED 2014/2020 "Piano di attività pluriennale per il supporto alle attività del Comitato Nazionale del Programma E.N.I. Mediterranean Sea Basin c.b.c 2014/2020". Accertamento e prenotazione di impegno per la copertura finanziaria dell'Avviso per il conferimento di n. 1 incarico di responsabilità equiparata a Posizione organizzativa di tipologia C).

LA DIRIGENTE DEL SERVIZIO STRUTTURA DI STAFF A SUPPORTO DEL COORDINAMENTO DELLE POLITICHE INTERNAZIONALI

Visti gli articoli 4, 5 e 6 della legge 7 agosto 1990, n. 241 e ss.mm.ii.;

Visti gli articoli 4 e 5 della legge regionale 4 febbraio 1997, n. 7 e ss.mm.ii. recante "Norme in materia di organizzazione della Amministrazione Regionale";

Vista la DGR n. 3261 del 28/07/1998 avente ad oggetto "Separazione delle attività di direzione politica da quelle di gestione amministrativa. Direttiva alle strutture regionali";

Visti gli articoli 14 e 16 del decreto legislativo 30 marzo 2001, n. 165 recante "Norme generali sull'ordinamento del lavoro alle dipendenze delle amministrazioni pubbliche";

Visto il d.lgs n. 118/2011, recante disposizioni in materia di armonizzazione dei sistemi contabili e degli schemi di bilancio della Regione, degli enti locali e dei loro organismi, a norma degli artt. 1 e 2 della L. 42/2009;

Visto il d.lgs. n. 33 del 14/03/2013 e ss.mm.ii. recante "Riordino della disciplina riguardante gli obblighi di pubblicità, trasparenza e diffusione delle informazioni da parte delle Pubbliche Amministrazioni";

Visto l'art. 32 della legge 18 giugno 2009, n. 69, recante "Disposizioni per lo sviluppo economico, la semplificazione, la competitività nonché in materia di processo civile";

Visto l'art. 18, d.lgs. 196/2003 "Codice in materia di protezione dei dati personali" in merito ai principi applicabili ai trattamenti effettuati dai soggetti pubblici;

Vista la L.R. del 30.12.2019 n. 55 "Disposizioni per la formazione del bilancio di previsione 2020 e bilancio pluriennale 2020-2022 della Regione Puglia (Legge di stabilità 2020)";

Vista la L.R. del 30.12.2019 n. 56 "Bilancio di previsione della Regione Puglia per l'esercizio finanziario 2020 e pluriennale 2020-2022";

Visto il DPGR 17 maggio 2016 n. 316 avente ad oggetto "Attuazione modello MAIA di cui al Decreto del Presidente della Giunta Regionale 31 luglio 2015 n. 443. Definizione delle Sezioni di Dipartimento e delle relative funzioni";

Vista la DGR n. 1601 del 19/09/2019 con la quale è stato conferito al Prof. Ing. Domenico Laforgia dell'incarico di Direttore *ad interim* della Struttura Speciale "Coordinamento delle Politiche Internazionali";

Vista la D.D. n. 37 del 15/10/2019 con la quale è stata delegata al Servizio Struttura di Staff a supporto del Coordinamento delle Politiche Internazionali la responsabilità di gestione ed implementazione delle attività del Comitato Nazionale del Programma CBC E.N.I. MED 2014/2020, ivi compresa l'adozione dei relativi atti amministrativi e/o contabili.

Sulla base dell'istruttoria espletata dalla P.O. "Proiezione Internazionale della Presidenza regionale – Programmi di Vicinato europei" e Responsabile Unico del Procedimento (R.U.P.) per le attività rivenienti dal Programma ENI CBC MED 2014-2020, riceve la seguente relazione:

PREMESSO CHE:

- L'*Intesa sul documento concernente la governance nazionale dell'attuazione e gestione dei Programmi di cooperazione territoriale europea 2014-2020* (rep. Atti n. 66/CSR), adottata dalla Conferenza permanente per i rapporti tra lo Stato, le Regioni e le Province autonome di Trento e Bolzano nella seduta del 14 aprile 2016, ha stabilito che la gestione dei programmi afferenti l'Obiettivo Cooperazione Territoriale Europea sia affidata ad una "governance multilvel".

- La suddetta Intesa prevede altresì che per i Programmi di Cooperazione Transnazionale vengano costituiti i Comitati Nazionali e i National Contact Point al fine di favorire l'attuazione e il coordinamento degli stessi Programmi sul territorio italiano.

- In sede di Conferenza dei Presidenti di Regione e Province Autonome, la Regione Puglia è stata individuata quale Co-Presidente - unitamente al MAECI – del Comitato Nazionale e National Contact Point del Programma *E.N.I. Mediterranean Sea Basin c.b.c.*

- Con Deliberazione di Giunta Regionale n. 903 del 07/06/2017 è stato costituito il Comitato Nazionale del suddetto programma le cui attività sono state affidate alla gestione del Coordinamento delle Politiche Internazionali.

- Con nota prot. n. 6146 del 10/05/2018, l'Agenzia per la Coesione Territoriale – Unità di Gestione del Programma Complementare di Azione e Coesione Governance nazionale dei programmi dell'Obiettivo Cooperazione Territoriale Europea 2014-2020 – ha comunicato al Coordinamento delle Politiche Internazionali l'approvazione e l'ammissione a finanziamento del "Piano di attività pluriennale per il supporto alle attività del Comitato Nazionale del Programma ENI CBC MED 2014-2020".

- Con Deliberazione n. 1274 del 18/07/2018 la Giunta Regionale ha preso atto dell'approvazione del suddetto Piano di attività e, nell'approvare la Bozza di Convenzione da stipulare con l'Agenzia per la Coesione Territoriale che regola i rapporti tra la stessa Agenzia e la Regione Puglia per l'implementazione delle attività inerenti il Comitato nazionale del programma E.N.I. Mediterranean Sea Basin c.b.c. 2014/2020, ha autorizzato il Direttore del Coordinamento delle Politiche Internazionali a sottoscrivere la suddetta Convenzione e ad adottare i successivi atti amministrativi e/o contabili relativi all'implementazione delle attività del Comitato Nazionale del Programma, ivi inclusi gli atti di impegno e di spesa delle risorse finanziarie.

- Con nota prot. n. AOO_177/18/09/2018 n. 550 il Coordinamento delle Politiche Internazionali ha inviato all'Agenzia per la Coesione Territoriale la Convenzione, sottoscritta dal Direttore del Coordinamento, e con nota prot. 11698 del 19/09/2018 l'Agenzia per la Coesione Territoriale ha restituito la suddetta Convenzione, debitamente controfirmata.

- Con Deliberazione n. 53 del 10/07/2017 il C.I.P.E. ha approvato il Programma Complementare di Azione e Coesione Governance c.t.e. dell'Obiettivo Cooperazione Territoriale Europea 2014/2020, destinando € 835.500,00 alle attività del Comitato Nazionale del Programma ENI CBC MED 2014-2020 per l'intero periodo di Programmazione (01/01/2014 - 31/12/2023).

- Le suddette risorse, interamente finanziate dal Fondo di Rotazione (ex L. 183/14987) e, pertanto, a costo zero per il Bilancio Regionale, sono destinate alla copertura delle attività in capo al Co-Presidente del Comitato Regionale – Regione Puglia – per la somma di € 679.500,00, e di quelle in capo al Vicepresidente – Regione Lazio – per la somma di € 156.000,00.

- Con nota AICT 1206 del 25 gennaio 2019 l'Agenzia per la Coesione Territoriale ha approvato la variazione della ripartizione delle risorse proposta dal Coordinamento delle Politiche Internazionali con nota prot. AOO_177/000018 del 10/10/2019.

- Con Deliberazione di Giunta Regionale n. 1274 del 18/07/2018 le risorse di cui alla succitata Delibera C.I.P.E. n. 53/2017 sono state iscritte in Bilancio solo per la parte relativa alle prime tre annualità (2018/2019/2020), per un totale di € 381.662,50, sono stati istituiti nuovi capitoli di entrata e di spesa, ed è stata approvata la variazione al Bilancio di Previsione 2018 e pluriennale 2018-2020, nonché al documento tecnico di accompagnamento e Bilancio Finanziario Gestionale 2018.

- Con Deliberazione di Giunta Regionale n. 329 del 26/02/2019 è stata approvata la variazione al Bilancio di Previsione 2019 e pluriennale 2019-2021, nonché al documento tecnico di accompagnamento e Bilancio Finanziario Gestionale 2019.

TENUTO CONTO che:

- le funzioni attribuite alla Regione Puglia – Coordinamento delle Politiche Internazionali – comportano l'espletamento di numerose attività, articolate e complesse, tali da determinare un significativo carico di lavoro aggiuntivo rispetto all'ordinarietà e tali da richiedere risorse umane dedicate e in possesso di elevate competenze professionali specialistiche in grado di assicurare un fluido ed efficace svolgimento delle attività;

- tra i capitoli istituiti con DGR n. 1274 del 18/07/2018 figurano i seguenti 3 capitoli di spesa destinati alla copertura delle spese di personale dipendente dell'Ente: 1902020, 1902021 e 1902022;

- con Deliberazione di Giunta Regionale n. 358 del 19/03/2020:

    1. è stata approvata la variazione al Bilancio di Previsione 2020 e pluriennale 2020-2022, nonché al documento tecnico di accompagnamento e Bilancio Finanziario Gestionale 2020;

    2. sono state effettuate variazioni compensative tra i capitoli di spesa 1902020, 1902021 e 1902022 relativi alle spese di personale dipendente dell'amministrazione regionale al fine di consentire l'istituzione di una nuova Posizione di Responsabilità di tipologia C, equiparata alle Posizioni Organizzative classificate dal CCNL del Comparto Funzioni Locali sottoscritto in data 21 maggio 20182018 e dalla Determinazione del Direttore del Dipartimento Risorse Finanziarie e strumentali, Personale e Organizzazione 15 marzo 2019, n. 7;

    3. è stata autorizzata la Struttura di Staff del Coordinamento delle Politiche Internazionali, responsabile dei suddetti capitoli di spesa, ad adottare i successivi atti amministrativi e/o contabili relativi all'accertamento e impegno delle somme necessarie, nonché all'approvazione ed indizione dell'Avviso di selezione interna per il conferimento della Responsabilità organizzativa equiparata a Posizione Organizzativa di tipo C.

- il costo annuo dell'incarico di responsabilità equiparato a Posizione Organizzativa di tipo C è pari ad € 12.000,00, cui deve aggiungersi la retribuzione di risultato nella somma massima di € 3.000,00 (pari al 25% della retribuzione di risultato) oltre a contributi sociali nella misura del 23,89% e IRAP nella misura dell'8,5%;

- la durata prevista per il predetto incarico è di 36 mesi, a decorrere dalla data di conferimento ed eventualmente prorogabile fino alla conclusione delle attività del Progetto;

- alla suddetta Responsabilità sarebbero affidati i compiti di supporto al Direttore del Coordinamento delle Politiche Internazionali, nelle funzioni di Co-Presidente CN e responsabile istituzionale delle procedure di validazione Controllori I livello per i partner italiani dei progetti, e di supporto alla Struttura di Staff e al R.U.P. e R.E.O. nella gestione amministrativo-finanziaria del piano, ivi comprese le relative procedure, il monitoraggio finanziario e la rendicontazione delle spese del piano di attività.

Tutto ciò premesso, si propone pertanto di:

1. accertare la somma complessiva di € 63.600,00 (euro sessantatremilaseicento/00), per gli esercizi finanziari 2020, 2021, 2022 e 2022, secondo le modalità stabilite nella sezione "Adempimenti contabili", sul capitolo di entrata n. 2130042 "Trasferimenti diretti da Ministero dell'Economia e delle Finanze - finanziamento Piano di attività pluriennale per il supporto alle attività del Comitato Nazionale del programma E.N.I. Mediterranean Sea Basin c.b.c. 2014/2020";

2. impegnare la somma complessiva di € 63.600,00 (euro sessantatremilaseicento/00), a copertura del periodo di attività di 36 mesi, a decorrere dalla data di conferimento ed eventualmente prorogabile fino alla conclusione delle attività del Progetto, per il trattamento economico del funzionario di categoria D vincitore di apposito avviso che sarà bandito ai sensi della vigente disciplina regionale in materia, con imputazione pluriennale di seguito rappresentata:

	Retribuzione pos/ris – Capitolo U1902020	**Oneri – Capitolo U1902021**	**Irap – Capitolo U1902022**	**Totale**
2020	€ 10.540,00	€ 2.517,00	€ 895,50	**€ 13.952,50**
2021	€ 15.000,00	€ 3.584,00	€ 1.275,00	**€ 19.859,00**
2022	€ 15.000,00	€ 3.584,00	€ 1.275,00	**€ 19.859,00**
2023	€ 7.500,00	€ 1.792,00	€ 637,50	**€ 9.929,50**
Totale	**€ 48.040,00**	**€ 11.477,00**	**€ 4.083,00**	**€ 63.600,00**

4. istituire, con successivo atto dirigenziale e contestuale approvazione del relativo Avviso di selezione interna, n. 1 Responsabilità equiparata a Posizione Organizzativa di tipologia C, denominata "Supporto alla gestione amministrativo-finanziaria, al monitoraggio e alla rendicontazione delle spese del Piano di attività pluriennale per il supporto alle attività del Comitato Nazionale del Programma E.N.I. Mediterranean Sea Basin c.b.c 2014/2020".

Verifica ai sensi del D. Lgs. 196/2003
Garanzie di riservatezza

La pubblicazione del presente atto all'albo, salve le garanzie previste dalla Legge 7 agosto 1990, n. 241 e ss.mm.ii. in tema di accesso ai documenti amministrativi, avviene nel rispetto della tutela alla riservatezza dei cittadini, secondo quanto disposto dal D.Lgs. 196/2003 in materia di protezione dei dati personali, nonché dal vigente regolamento regionale n.5/2006 per il trattamento dei dati sensibili e giudiziari.

Ai fini della pubblicità legale, il presente atto destinato alla pubblicazione, è redatto in modo da evitare la

diffusione di dati personali identificativi non necessari ovvero il riferimento a dati sensibili che, in quanto indispensabili, sono trasferiti in documenti separati, esplicitamente richiamati.

ADEMPIMENTI CONTABILI AI SENSI DEL D. LGS. n.118/2011 E SS.MM.II.

BILANCIO VINCOLATO - PARTE ENTRATA

Codice U.E.: 2

Titolo Giuridico: Delibere C.I.P.E. nn. 10/2015 e 53/2017

Si dispone l'accertamento in entrata della somma complessiva di € 63.600,00, corrispondenti ad obbligazione giuridicamente perfezionata, con debitore certo - Agenzia per la Coesione Territoriale - Autorità di Certificazione del Programma di Azione e Coesione sulla Governance Nazionale dei programmi dell''Obiettivo CTE 2014/2020, come di seguito specificato:

Causale dell'accertamento: copertura finanziaria per l'stituzione di n. 1 Responsabilità equiparata a Posizione Organizzativa di tipologia C, denominata "Supporto alla gestione amministrativo-finanziaria, al monitoraggio e alla rendicontazione delle spese del Piano di attività pluriennale per il supporto alle attività del Comitato Nazionale del Programma E.N.I. Mediterranean Sea Basin c.b.c 2014/2020", da conferire a un dipendente di Categoria D a seguito di Avviso bandito ai sensi della vigente disciplina regionale in materia.

Capitolo di entrata n. 2130042 "Trasferimenti diretti da Ministero dell'Economia e delle Finanze finanziamento Piano di attività pluriennale per il supporto alle attività del Comitato Nazionale del Programma E.N.I. Mediterranean Sea Basin c.b.c 2014/2020"
Piano dei conti finanziario: E.2.1.1.1

Esercizio Finanziario: 2020 - Somma da registrare: € 13.952,50
Esercizio Finanziario: esigibilità 2021 - Somma da registrare: € 19.859,00
Esercizio Finanziario: esigibilità 2022 - Somma da registrare: € 19.859,00
Esercizio Finanziario: esigibilità 2023 - Somma da registrare: € 9.929,50

BILANCIO VINCOLATO - PARTE SPESA

Codice U.E.: 8

Si dispone l'assunzione dell'impegno di spesa per l'importo complessivo di € 63.600,00, corrispondenti ad obbligazione giuridicamente perfezionata, con debitore certo - Agenzia per la Coesione Territoriale - Autorità di Certificazione del Programma di Azione e Coesione sulla Governance Nazionale dei programmi dell''Obiettivo CTE 2014/2020, come di seguito specificato:

Capitolo di spesa: 1902020 "Spese di personale dipendente dell'Ente sostenute per l'attuazione del Programma E.N.I. Mediterranean Sea Basin c.b.c 2014/2020 - Retribuzioni"
Codice missione: 19.2.1
Piano dei conti finanziario: U.1.1.1.1
Esercizio Finanziario: 2020 - Somma da impegnare: € 10.540,00
Esercizio Finanziario: esigibilità 2021 - Somma da impegnare: € 15.000,00
Esercizio Finanziario: esigibilità 2022 - Somma da impegnare: € 15.000,00
Esercizio Finanziario: esigibilità 2023 - Somma da impegnare: € 7.500,00

Capitolo di spesa: 1902021 “Spese di personale dipendente dell’Ente sostenute per l’attuazione del Programma E.N.I. Mediterranean Sea Basin c.b.c 2014/2020 – Oneri Sociali”
Codice missione: 19.2.1
Piano dei conti finanziario: U.1.1.2.1
Esercizio Finanziario: 2020 - Somma da impegnare: € 2.517,00
Esercizio Finanziario: esigibilità 2021 - Somma da impegnare: € 3.584,00
Esercizio Finanziario: esigibilità 2022 - Somma da impegnare: € 3.584,00
Esercizio Finanziario: esigibilità 2023 - Somma da impegnare: € 1.792,00

Capitolo di spesa: 1902022 “Spese di personale dipendente dell’Ente sostenute per l’attuazione del Programma E.N.I. Mediterranean Sea Basin c.b.c 2014/2020 – IRAP”
Codice missione: 19.2.1
Piano dei conti finanziario: U.1.2.1.1
Esercizio Finanziario: 2020 - Somma da impegnare: € 895,50
Esercizio Finanziario: esigibilità 2021 - Somma da impegnare: € 1.275,00
Esercizio Finanziario: esigibilità 2022 - Somma da impegnare: € 1.275,00
Esercizio Finanziario: esigibilità 2023 - Somma da impegnare: € 637,50

Creditore: Regione Puglia – Dipendenti diversi

Causale impegno: copertura finanziaria per l’stituzione di n. 1 Responsabilità equiparata a Posizione Organizzativa di tipologia C, denominata “Supporto alla gestione amministrativo-finanziaria, al monitoraggio e alla rendicontazione delle spese del Piano di attività pluriennale per il supporto alle attività del Comitato Nazionale del Programma E.N.I. Mediterranean Sea Basin c.b.c 2014/2020”, da conferire a un dipendente di Categoria D a seguito di Avviso bandito ai sensi della vigente disciplina regionale in materia

Dichiarazioni e/o attestazioni:

- la somma impegnata corrisponde ad obbligazione giuridica perfezionata avente creditore certo nel soggetto individuato nella sezione “Adempimenti contabili” del presente provvedimento;

- la spesa di cui al presente provvedimento rientra nello stanziamento dei capitoli di spesa diretti della Regione connessi all’attuazione del Programma ENI CBC MED 2014-2020;

- la somma impegnata trova disponibilità finanziaria a valere sui capitoli di spesa 1902020, 1902021 e 1902022;

- l’operazione contabile proposta assicura il rispetto dei vincoli di finanza pubblica garantendo il pareggio di bilancio di cui alla L. n.145/2018, commi 819 a 843;

- l’operazione contabile proposta assicura il rispetto della L.R. del 30.12.2019 n. 55 “Disposizioni per la formazione del bilancio di previsione 2020 e bilancio pluriennale 2020-2022 della Regione Puglia (Legge di stabilità 2020)”;

- l’operazione contabile proposta assicura il rispetto della L.R. del 30.12.2019 n. 56 “Bilancio di previsione della Regione Puglia per l’esercizio finanziario 2020 e pluriennale 2020-2022”;

- le attività e le procedure poste in essere con il presente provvedimento sono ammissibili a rendicontazione e conformi ai relativi regolamenti;

- la somma impegnata, pari a complessivi € 63.600,00 è esigibile negli esercizi finanziari 2020, 2021, 2022 e 2023 come specificato nella sezione "Adempimenti contabili" del presente provvedimento;

- sono stati adempiuti gli obblighi di cui agli articoli 26 e 27 del D.Lgs 14/03/2013, n. 33;

- le spese oggetto del presente provvedimento non concorrono alle spese di personale di cui all'art. 14, comma 7, della Legge 30 luglio 2010 n. 122, in quanto gravanti sui fondi del bilancio vincolato.

VISTO di attestazione di disponibilità finanziaria
La Responsabile P.O. "Proiezione Internazionale della Presidenza regionale – Programmi di Vicinato europei"
R.U.P. Programma ENI CBC MED 2014-2020
(dott.ssa Santa Vitucci)

LA DIRIGENTE DEL SERVIZIO STRUTTURA DI STAFF A SUPPORTO DEL COORDINAMENTO DELLE POLITICHE INTERNAZIONALI

- Sulla base delle risultanze istruttorie innanzi illustrate, letta la proposta formulata dalla P.O. "Proiezione Internazionale della Presidenza regionale – Programmi di Vicinato europei" e Responsabile Unico del Procedimento (R.U.P.) per le attività rivenienti dal Programma ENI CBC MED 2014-2020;
- Vista la sottoscrizione posta in calce al presente provvedimento dalla P.O. "Proiezione Internazionale della Presidenza regionale – Programmi di Vicinato europei" e Responsabile Unico del Procedimento (R.U.P.) per le attività rivenienti dal Programma ENI CBC MED 2014-2020;

DETERMINA

per quanto in premessa espresso che quivi s'intende integralmente riportato, di:

1. accertare la somma complessiva di € 63.600,00 (euro sessantatremilaseicento/00), per gli esercizi finanziari 2020, 2021, 2022 e 2022, secondo le modalità stabilite nella sezione "Adempimenti contabili", sul capitolo di entrata n. 2130042 "Trasferimenti diretti da Ministero dell'Economia e delle Finanze - finanziamento Piano di attività pluriennale per il supporto alle attività del Comitato Nazionale del programma E.N.I. Mediterranean Sea Basin c.b.c. 2014/2020";

2. impegnare la somma complessiva di € 63.600,00 (euro sessantatremilaseicento/00), a copertura del periodo di attività di 36 mesi, a decorrere dalla data di conferimento ed eventualmente prorogabile fino alla conclusione delle attività del Progetto, per il trattamento economico del funzionario di categoria D vincitore di apposito avviso che sarà bandito ai sensi della vigente disciplina regionale in materia, secondo le modalità stabilite nella sezione "Adempimenti contabili" e con imputazione pluriennale di seguito rappresentata:

	Retribuzione pos/ris – Capitolo U1902020	**Oneri – Capitolo U1902021**	**Irap – Capitolo U1902022**	**Totale**
2020	€ 10.540,00	€ 2.517,00	€ 895,50	**€ 13.952,50**

2021	€ 15.000,00	€ 3.584,00	€ 1.275,00	**€ 19.859,00**
2022	€ 15.000,00	€ 3.584,00	€ 1.275,00	**€ 19.859,00**
2023	€ 7.500,00	€ 1.792,00	€ 637,50	**€ 9.929,50**
Totale	**€ 48.040,00**	**€ 11.477,00**	**€ 4.083,00**	**€ 63.600,00**

3. istituire, con successivo atto dirigenziale e contestuale approvazione del relativo Avviso di selezione interna., n. 1 Responsabilità equiparata a Posizione Organizzativa di tipologia C, denominata "Supporto alla gestione amministrativo-finanziaria, al monitoraggio e alla rendicontazione delle spese del Piano di attività pluriennale per il supporto alle attività del Comitato Nazionale del Programma E.N.I. Mediterranean Sea Basin c.b.c 2014/2020";

4. autorizzare la Sezione Bilancio e Ragioneria ad effettuare gli adempimenti contabili negli importi, nelle forme e nei modi specificati nella sezione "Adempimenti contabili";

5. disporre la tempestiva pubblicazione del presente provvedimento e dei relativi allegati nella sezione Amministrazione Trasparente ai fini dell'assolvimento degli obblighi di cui all'art. 15 del D.Lgs. 14 marzo 2013, n. 33 e dell'obbligo di cui all'art. 53, comma 14, del D.Lgs. 30 marzo 2001, n. 165.

6. disporre la pubblicazione del presente provvedimento nel Bollettino Ufficiale della Regione Puglia.

La sottoscritta attesta che il procedimento istruttorio affidato è stato espletato nel rispetto della vigente normativa regionale, nazionale e comunitaria e che il presente schema di provvedimento, predisposto ai fini dell'adozione dell'atto finale da parte del Direttore del Coordinamento delle Politiche Internazionali, è conforme alle risultanze istruttorie.
La sottoscritta attesta che il presente documento è stato sottoposto a verifica per la tutela dei dati personali secondo la normativa vigente.

P.O. "**Proiezione Internazionale della Presidenza regionale – Programmi di Vicinato europei"**
R.U.P. Programma ENI CBC MED 2014-2020 **dott.ssa SANTA VITUCCI**

Il presente provvedimento:

a) rientra nelle funzioni amministrative delegate;
b) viene redatto in forma integrale nel rispetto della tutela della riservatezza dei cittadini, secondo quanto disposto dal D.Lgs 196/03 e dal Regolamento UE 2016/679 in materia di dati personali;
c) è adottato in un unico originale composto da n. 10 (dieci) facciate che sarà conservato agli atti del Coordinamento;
d) sarà trasmesso in due copie conformi all'originale al Dipartimento Risorse Finanziarie e Strumentali, Personale e Organizzazione – Sezione Bilancio e Ragioneria – per gli adempimenti di propria competenza;
e) sarà trasmesso in copia alla Sezione Personale e Organizzazione per gli adempimenti di competenza;

f) diventerà esecutivo con l'apposizione del visto di regolarità contabile della Ragioneria che ne attesta la copertura finanziaria;
g) sarà disponibile nella Sezione Amministrazione Trasparente del sito ufficiale della Regione Puglia (www.regione.puglia.it).

LA DIRIGENTE DEL SERVIZIO STRUTTURA DI STAFF
A SUPPORTO DEL COORDINAMENTO
DELLE POLITICHE INTERNAZIONALI
(Dott.ssa Adriana Agrimi)

DETERMINAZIONE DELL'AUTORITA' DI GESTIONE PSR PUGLIA 27 aprile 2020, n. 162

PSR Puglia 2014/2020. Misure 10 e 11 - Determinazioni dell'Autorità di Gestione n. 121-126-127/2020 - Proroga dei termini per la presentazione delle domande di conferma relative alla campagna 2020.

L'Autorità di Gestione PSR Puglia 2014/2020

VISTI gli articoli 4 e 5 della L.R. n. 7/97.

VISTA la Direttiva emanata con Deliberazione di Giunta Regionale n. 3261 del 28/07/1998, in attuazione della legge regionale n. 7 del 04/02/1997 e del D.Lgs. n. 29 del 03/02/1993 e s.m.i. che detta le direttive per la separazione dell'attività di direzione politica da quella di gestione amministrativa.

VISTI gli articoli 4 e 16 del D.Lgs 165/2001 e s.m.i..

VISTO il Regolamento attuativo della Legge Regionale n. 15 del 20 giugno 2008 "Principi e linee guida in materia di trasparenza dell'attività amministrativa nella Regione Puglia".

VISTO il Decreto del Presidente della Giunta Regionale n. 443 del 31/07/2015 e s.m.i..

Sulla base dell'istruttoria espletata dal Responsabile dell'Operazione 10.1.1 e dal Responsabile di Raccordo, responsabili del procedimento amministrativo, dalla quale emerge quanto segue.

VISTO il Regolamento (CE) n. 1305/2013 e s.m.i., concernente il sostegno allo sviluppo rurale da parte del Fondo europeo agricolo per lo sviluppo rurale (FEASR) che abroga il Reg. (CE) n. 1698/2005.

VISTO il Regolamento (UE) n. 1306/2013 del Parlamento europeo e del Consiglio del 17 dicembre 2013 sul finanziamento, sulla gestione sul monitoraggio della politica agricola comune e che abroga i Regg. (CEE) n. 352/78, (CE)165/94, (CE) n. 2799/98, (CE) n. 814/2000, (CE) n. 1290/2005 e (CE) 485/2008.

VISTO il Regolamento Delegato (UE) n. 807/2014 della Commissione del 11 marzo 2014 che integra talune disposizioni del Reg. (UE) n. 1305/2013 sul sostegno al FEASR e che introduce disposizioni transitorie.

VISTO il Regolamento di Esecuzione (UE) n. 808/2014 della Commissione del 17 luglio 2014 recante modalità di applicazione del Reg. (UE) n. 1305/2013 del Parlamento europeo e del Consiglio.

VISTO il Regolamento di Esecuzione (UE) n. 809/2014 del 17 luglio 2014 recante modalità di applicazione del Reg. (UE) n. 1306/2013 del Parlamento europeo e del Consiglio per quanto riguarda il sistema integrato di gestione e controllo, le misure di sviluppo rurale e la condizionalità.

VISTO il Regolamento Delegato (UE) n. 640/2014 della Commissione dell'11 marzo 2014 che integra il Reg. (UE) n. 1306/2013 del Parlamento europeo e del Consiglio per quanto riguarda il sistema integrato di gestione e controllo e le condizioni per il rifiuto o la revoca di pagamenti nonché le sanzioni amministrative applicabili ai pagamenti diretti, al sostegno allo sviluppo rurale e alla condizionalità.

VISTO il Regolamento di esecuzione (UE) n. 2333/2015 della Commissione del 14 dicembre 2015 che modifica il Reg. (UE) n. 809/2014 della Commissione recante modalità di applicazione del Reg. (UE) n. 1306/2013 del Parlamento europeo e del Consiglio per quanto riguarda il sistema integrato di gestione e controllo, le misure di sviluppo rurale e la condizionalità.

VISTO il Regolamento delegato (UE) della Commissione n. 1393 del 4 maggio 2016, recante modifica del Reg. (UE) n. 640/2014 e che integra il Reg. (UE) n. 1306/2013 del Parlamento europeo e del Consiglio per quanto riguarda il sistema integrato di gestione e di controllo e le condizioni per il rifiuto o la revoca di pagamenti nonché le sanzioni amministrative applicabili ai pagamenti diretti, al sostegno allo sviluppo rurale e alla condizionalità.

VISTO il Regolamento (UE) 2017/2393 del Parlamento Europeo e del Consiglio del 13 dicembre 2017 che modifica i regolamenti (UE) n. 1305/2013 sul sostegno allo sviluppo rurale da parte del Fondo europeo agricolo

per lo sviluppo rurale (FEASR), (UE) n. 1306/2013 sul finanziamento, sulla gestione e sul monitoraggio della politica agricola comune, (UE) n. 1307/2013 recante norme sui pagamenti diretti agli agricoltori nell'ambito dei regimi di sostegno previsti dalla politica agricola comune, (UE) n. 1308/2013 recante organizzazione comune dei mercati dei prodotti agricoli e (UE) n. 652/2014 che fissa le disposizioni per la gestione delle spese relative alla filiera alimentare, alla salute e al benessere degli animali, alla sanità delle piante e al materiale riproduttivo vegetale.

VISTO il Programma di Sviluppo Rurale 2014-2020 della Regione Puglia approvato con Decisione della Commissione Europea C(2015) 8412 del 24/11/2015.

VISTE le Decisioni di Esecuzione della Commissione Europea del 06 settembre 2018C(2018) 5917, del 25 gennaio 2017 C(2017) 499, del 05/05/2017 C(2017) 3154, del 27/07/2017 C(2017) 5454, del 31/10/2017 C(2017) n. 7387 e del 06/09/2018 C(2018) 5917 che approvano le modifiche al Programma di Sviluppo Rurale della Regione Puglia per il periodo di programmazione 2014-2020 ai fini della concessione di un sostegno da parte del Fondo europeo agricolo per lo sviluppo rurale (FEASR) e modificano la Decisione di Esecuzione C(2015) 8412.

VISTA la Legge 241/90 e successive modifiche e integrazioni recante norme in materia di procedimento amministrativo e di diritto di accesso ai documenti amministrativi.

VISTO il D.P.R. 28 dicembre 2000, n. 445 - *Testo unico delle disposizioni legislative e regolamentari in materia di documentazione amministrativa (Testo A).*

VISTO il D.lgs. 30 giugno 2003, n. 196 (G.U. n. 174 del 29 luglio 2003) *"Codice in materia di protezione dei dati personali"* che ha modificato la legge 31 dicembre 1996, n. 676, "Delega al Governo in materia di tutela delle persone e di altri soggetti rispetto al trattamento dei dati personali" (G.U. n. 5 dell'8 gennaio 1997).

VISTO il D.Lgs.7-3-2005 n. 82 - Pubblicato nella G.U. 16 maggio 2005, n. 112, S.O. *Codice dell'amministrazione digitale.*

VISTO il D.M. prot. N. 497 del 17 gennaio 2019 – *Disciplina del regime di condizionalità, ai sensi del Regolamento (UE) n. 1306/2013 e delle riduzioni ed esclusioni per inadempienze dei beneficiari dei pagamenti diretti e dei programmi di sviluppo rurale.*

VISTA la Circolare AGEA ACIU 2015.141 del 20/03/2015 – "*Piano di Coltivazione"* e s.m.i..

VISTA la Circolare AGEA ACIU.2016.120 del 01/03/2016 *"Riforma della politica agricola comune – domanda di aiuto basata su strumenti geospaziali - integrazioni e modifiche alla nota Agea prot. ACIU.2005.210 del 20 aprile 2005 e s.m.i. in materia di fascicolo aziendale e titoli di conduzione delle superfici".*

VISTA la Determinazione dell'Autorità di Gestione (DAG) n. 121 del 12/03/2020, relativa ai termini per la presentazione nel portale SIAN delle domande di conferma 2020 e modalità di consegna della documentazione cartacea, per le Operazioni 10.1.4 e 10.1.5.

VISTA la Determinazione dell'Autorità di Gestione (DAG) n. 126 del 19/03/2020, relativa ai termini per la presentazione nel portale SIAN delle domande di conferma 2020 e modalità di consegna della documentazione cartacea per la Misura 10 - Sottomisura 10.1 "Pagamenti Agro- climatico Ambientali" – Operazioni 10.1.1 "Produzione Integrata", 10.1.2 "Incremento sostanza organica e difesa dei suoli", 10.1.3 "Agricoltura conservativa", 10.1.6 "Conversione colturale dei seminativi a pascolo, prato-pascolo, prato.

VISTA la Determinazione dell'Autorità di Gestione (DAG) n. 127 del 19/03/2020, relativa ai termini per la presentazione nel portale SIAN delle domande di conferma 2020 e modalità di consegna della documentazione cartacea per la Misura 11 – Sottomisura 11.2.

VISTO il Regolamento di esecuzione (UE) n. 2020/501 della Commissione del 6 aprile 2020, recante deroga al regolamento di esecuzione (UE) n. 809/2014 per quanto riguarda il termine ultimo per la presentazione della domanda unica, delle domande di aiuto o delle domande di pagamento, il termine ultimo per la comunicazione di modifiche alla domanda unica o alla domanda di pagamento e il termine ultimo per le

domande di assegnazione di diritti all'aiuto o di aumento del valore di diritti all'aiuto nell'ambito del regime di pagamento di base per l'anno 2020.

VISTO il Regolamento di esecuzione (UE) n. 2020/531 della Commissione del 16 aprile 2020 relativo, per l'anno 2020, a una deroga all'articolo 75, paragrafo 1, terzo comma, del regolamento (UE) n. 1306/2013 del Parlamento europeo e del Consiglio, per quanto concerne il livello degli anticipi per i pagamenti diretti e le misure di sviluppo rurale connesse alla superficie e agli animali nonché all'articolo 75, paragrafo 2, primo comma, di detto regolamento per quanto concerne i pagamenti diretti.

VISTO il Regolamento di esecuzione (UE) n. 2020/532 della Commissione del 16 aprile 2020, recante deroga, in relazione all'anno 2020, ai regolamenti di esecuzione (UE) n. 809/2014, (UE) n. 180/2014, (UE) n. 181/2014, (UE) 2017/892, (UE) 2016/1150, (UE) 2018/274, (UE) 2017/39, (UE) 2015/1368 e (UE) 2016/1240 per quanto riguarda taluni controlli amministrativi e in loco applicabili nel settore della politica agricola comune.

VISTE le Istruzioni Operative n° 15 dell'O.P. Agea, Prot. ORPUM 0020072 del 10/03/2020 e s.m.i., concernenti la presentazione ed il pagamento delle domande ai sensi del Reg. (UE) n. 1305/2013 del Consiglio del 17/12/2013 – Modalità di presentazione delle domande di sostegno e delle domande di pagamento - Misure connesse alle superfici e agli animali - Campagna 2020.

Per quanto sopra riportato e di propria competenza, si propone di:

- prorogare i termini stabiliti con le Determinazioni dell'Autorità di Gestione n. 121-126-127/2020 per la presentazione delle domande di conferma/pagamento relative alla campagna 2020;

- stabilire che i termini di presentazione delle domande sono:

  a)Domande iniziali: **15 Giugno 2020**;

  b) Domande di modifica ai sensi dell'art. 15 del Reg. (UE) 809/2014: **30 Giugno 2020;**

  c) Domande di modifica ai sensi dell'art. 3 del Reg. (UE) 809/2014 (ritiro parziale): data di apertura sul portale SIAN dei servizi di istruttoria delle domande di pagamento e con la contestuale pubblicazione degli indicatori di possibili irregolarità riscontrate sulle domande.

- stabilire che ai sensi dell'art. 13, par. 1 del Reg. (UE) 640/2014, è possibile la presentazione tardiva delle domande di pagamento con un ritardo massimo di 25 giorni di calendario, rispetto al termine previsto del 15 giugno 2020, pertanto il termine ultimo è fissato al **10 luglio 2020**. In al caso, l'importo al quale il beneficiario avrebbe avuto diritto se avesse inoltrato la domanda in tempo utile viene decurtato dell'1% per ogni giorno lavorativo di ritardo;

- stabilire che la presentazione delle domande di modifica, ai sensi dell'art. 3 del Reg. (UE) 809/2014 (**ritiro parziale**), è consentita fino alla data di apertura sul portale SIAN dei servizi di istruttoria delle domande di pagamento e con la contestuale pubblicazione degli indicatori di possibili irregolarità riscontrate sulle stesse;

- **stabilire che le domande di pagamento (iniziali e/o di modifica) pervenute oltre il 10 luglio 2020 sono irricevibili;**

- dare atto che i suddetti termini di proroga riguardano la presentazione delle domande di conferma 2020, mentre i requisiti di ammissibilità e gli impegni previsti dai rispettivi bandi devono essere posseduti alla data del 15 maggio 2020;

- stabilire che l'adesione annuale a SQNPI, per rinnovo o nuova adesione, dovrà avvenire entro il termine ultimo di rilascio della domanda di pagamento/conferma 2020;

- stabilire che il termine previsto dalle Determinazioni dell'Autorità di Gestione n. 121-126-127/2020 per la presentazione della documentazione ai Servizi Territoriali dell'Agricoltura, è prorogato al **31/08/2020**.

VERIFICA AI SENSI DEL D. LGS 196/03
Garanzie alla riservatezza

La pubblicazione dell'atto all'albo, salve le garanzie previste dalla legge 241/90 in tema di accesso ai documenti amministrativi, avviene nel rispetto della tutela alla riservatezza dei cittadini, secondo quanto disposto dal D. Lgs 196/03 in materia di protezione dei dati personali, nonché dal vigente regolamento regionale n.5/2006 per il trattamento dei dati sensibili e giudiziari.

ADEMPIMENTI CONTABILI (AI SENSI DEL D. LGS. N. 118/2011 E S.M.I.)

Il presente provvedimento non comporta alcun mutamento qualitativo e quantitativo di entrata o di spesa né a carico del bilancio regionale né a carico di Enti per i cui debiti i creditori potrebbero rivalersi sulla Regione Puglia e che dallo stesso non scaturiranno oneri di natura finanziaria per la Regione Puglia, pertanto non va trasmesso alla Sezione Bilancio e Ragioneria.

Tutto ciò premesso, ritenuto di dover provvedere in merito

DETERMINA

- **di prendere atto** di quanto indicato nelle premesse e che qui si intendono integralmente riportate;
- **di prorogare** i termini stabiliti con le Determinazioni dell'Autorità di Gestione n. 121-126-127/2020 per la presentazione delle domande di conferma/pagamento relative alla campagna 2020;
- **di stabilire** che i termini di presentazione delle domande sono:

  a)Domande iniziali: **15 Giugno 2020**;

  b) Domande di modifica ai sensi dell'art. 15 del Reg. (UE) 809/2014: **30 Giugno 2020;**

  c) Domande di modifica ai sensi dell'art. 3 del Reg. (UE) 809/2014 (ritiro parziale): data di apertura sul portale SIAN dei servizi di istruttoria delle domande di pagamento e con la contestuale pubblicazione degli indicatori di possibili irregolarità riscontrate sulle domande.

- **di stabilire** che ai sensi dell'art. 13, par. 1 del Reg. (UE) 640/2014, è possibile la presentazione tardiva delle domande di pagamento con un ritardo massimo di 25 giorni di calendario, rispetto al termine previsto del 15 giugno 2020, pertanto il termine ultimo è fissato al **10 luglio 2020**. In al caso, l'importo al quale il beneficiario avrebbe avuto diritto se avesse inoltrato la domanda in tempo utile viene decurtato dell'1% per ogni giorno lavorativo di ritardo;
- **di stabilire** che la presentazione delle domande di modifica, ai sensi dell'art. 3 del Reg. (UE) 809/2014 (**ritiro parziale**), è consentita fino alla data di apertura sul portale SIAN dei servizi di istruttoria delle domande di pagamento e con la contestuale pubblicazione degli indicatori di possibili irregolarità riscontrate sulle stesse;
- **di stabilire che le domande di pagamento (iniziali e/o di modifica) pervenute oltre il 10 luglio 2020 sono irricevibili;**
- **di dare atto** che i suddetti termini di proroga riguardano la presentazione delle domande di conferma

2020, mentre i requisiti di ammissibilità e gli impegni previsti dai rispettivi bandi devono essere posseduti alla data del 15 maggio 2020;

- **di stabilire** che l'adesione annuale a SQNPI, per rinnovo o nuova adesione, dovrà avvenire entro il termine ultimo di rilascio della domanda di pagamento/conferma 2020;

- **di stabilire** che il termine previsto dalle Determinazioni dell'Autorità di Gestione n. 121-126-127/2020 per la presentazione della documentazione ai Servizi Territoriali dell'Agricoltura, è prorogato al **31/08/2020;**

- **di dare atto** che il presente provvedimento, immediatamente esecutivo:
  - sarà trasmesso in copia conforme all'originale alla Segreteria della Giunta Regionale;
  - sarà trasmesso in copia all'Assessore alle Risorse Agroalimentari;
  - sarà pubblicato nel Bollettino Ufficiale della Regione Puglia;
  - sarà trasmesso all'A.G.E.A. – Ufficio Sviluppo Rurale;
  - sarà pubblicato nel sito regionale: www.svilupporurale.regione.puglia.it;
  - è composto da n. 6 (sei) facciate vidimate e timbrate.

L'Autorità di Gestione del PSR Puglia 2014-2020
(D.ssa Rosa Fiore)

Atti e comunicazioni degli Enti Locali

AMMINISTRAZIONE PROVINCIALE TA
Estratto decreto 8 aprile 2020, n. 2
Esproprio.

PROVINCIA DI TARANTO

4° SETTORE VIABILITA'

REP. N. 4108 **DEL 08/04/2020**

DECRETO DIRIGENZIALE
N. 02 *del 08/04/2020*

Espropriazione per causa di Pubblica Utilità

OGGETTO: FONDI P.O. FESR 2007-2013 - Lavori di messa in sicurezza con la realizzazione di n. 2 rotatorie nella ex SS. n. 7 Grottaglie – San Giorgio Jonico, in prosecuzione della variante Seap sino all'abitato di San Giorgio Jonico – manutenzione straordinaria della ex SS 7 San Giorgio Jonico – Grottaglie consistente nella sistemazione del piano viabile e posa in opera di barriere metalliche

DECRETO DI ESPROPRIO
Ex art. 23 del Testo Unico delle disposizioni legislative e regolamentari in materia di espropriazioni per la pubblica utilità approvato con D.P.R. 327/01

a favore della PROVINCIA DI TARANTO avente sede in Taranto alla Via Anfiteatro n.4, cod. fisc. 80004930733, Autorità espropriante, per l'espropriazione dei beni immobili ubicati nei Comuni di Carosino e San Giorgio Jonico occorrenti per far luogo ai lavori in epigrafe.

IL DIRIGENTE DEL SETTORE

Premesso:

- che la G.P. con deliberazione n. 88 del 28/08/2012 ha approvato il progetto definitivo per i "Lavori di messa in sicurezza con la realizzazione di due rotatorie lungo la ex SS. 7 Grottaglie – San Giorgio J." – Manutenzione Straordinaria della ex SS. 7 San Giorgio Jonico – Grottaglie consistente nella sistemazione del piano viabile e posa in opera di barriere metalliche, nonché di presa atto che non sono pervenute osservazioni nel periodo di pubblicazione, previsto per l'avvio delle procedure espropriative ai sensi del D.P.R. n. 327 dell'08/06/2001;
- che il Consiglio Comunale di Carosino, con delibera n. 3 del 14/02/2013, ha approvato il progetto definitivo per i "Lavori di messa in sicurezza con la realizzazione di due rotatorie lungo la ex SS. 7 Grottaglie – San Giorgio J. in prosecuzione della variante SEAP fino all'abitato di San Giorgio J."- Manutenzione straordinaria della ex SS. 7 San Giorgio J. – Grottaglie consistente nella sistemazione del piano viabile e posa in opera di barriere metalliche, nonché la variante urbanistica al vigente strumento urbanistico, richiesta dalla Provincia di Taranto, ai sensi e per gli effetti dell'art. 12 della legge regionale n. 3/2005 e dell'art. 19 del D.P.R. 327 del/08/06/2001;
- che il Consiglio Comunale di San Giorgio Jonico, con delibera n. 1 del 22/01/2013, ha approvato il

progetto definitivo per i "Lavori di messa in sicurezza con la realizzazione di due rotatorie lungo la ex SS. 7 Grottaglie – San Giorgio J. in prosecuzione della variante SEAP fino all'abitato di San Giorgio J."- Manutenzione straordinaria della ex SS. 7 San Giorgio J. – Grottaglie consistente nella sistemazione del piano viabile e posa in opera di barriere metalliche, nonché la variante urbanistica al vigente strumento urbanistico, richiesta dalla Provincia di Taranto, ai sensi e per gli effetti dell'art. 12 della legge regionale n. 3/2005 e dell'art. 19 del D.P.R. 327 del/08/06/2001, con il seguente suggerimento: all'ufficio tecnico provinciale quale "progettista", di procedere, in fase di redazione del progetto esecutivo a farsi, alla previsione in prossimità della rotatoria progettata per il primo incrocio (rotatoria di svincolo per Carosino – Tav. B. 1.2.1), di tutto quanto occorrente per la regimentazione delle acque meteoriche che verranno dalla nuova superficie stradale da pavimentare, tenendo conto della presenza di scoline esistenti;

- che con deliberazione n. 47 del 17/04/2013, la Giunta Provinciale di Taranto ha:
  1. approvato il progetto definitivo per i "Lavori di messa in sicurezza con la realizzazione di due rotatorie lungo la ex SS. 7 Grottaglie – San Giorgio Jonico in prosecuzione della variante SEAP fino all'abitato di San Giorgio Jonico – Manutenzione straordinaria della ex SS 7 San Giorgio Jonico – Grottaglie consistente nella sistemazione del piano viabile e posa in opera di barriere metalliche";
  2. stabilito che il suddetto progetto è conforme ai vigenti strumenti urbanistici generali ed il vincolo preordinato all'esproprio è posto dalla data di approvazione della variante al vigente P. di F. avvenuto con delibera di C.C. di Carosino n. 3 del 14/02/2013 e con delibera di C.C. di San Giorgio Jonico n. 1 del 22/01/2013;
  3. dichiarata l'opera di che trattasi di pubblica utilità ed i relativi lavori urgenti ed indifferibili;
  4. stabilito che il Decreto d'Esproprio dovrà essere emanato entro il termine di cinque anni a decorrere dalla data di efficacia della dichiarazione di pubblica utilità;
  5. stabilito che le aree interessate dai lavori di che trattasi dovranno essere sottoposte ad occupazione anticipata di immobili contestualmente alla determinazione urgente dell'indennità provvisoria ai sensi dell'art. 22 bis del D.P.R. 327/01 e succ. mm. ii. ed all'art. 15 comma 2 lett. c) della L. R. n. 3 del 22/02/2005;
  6. preso atto che il Comune di San Giorgio Jonico con propria delibera di C.C. n. 1 del 22/01/2013, suggerisce: "all'ufficio tecnico provinciale quale progettista, di procedere in fase di redazione del progetto esecutivo a farsi, alla previsione in prossimità della rotatoria progettata per il primo incrocio (rotatoria di svincolo per Carosino – Tav. B. 1.2.1.), di tutto quanto occorrente per la regimentazione delle acque meteoriche che verranno raccolte dalla nuova superficie stradale da pavimentare, tenendo conto della presenza in tale area, dei terreni agricoli di varie proprietà, dei relativi accessi esistenti e della presenza di scoline esistenti"
- che con decreto di Determinazione indennità d'espropriazione provvisoria ed occupazione anticipata dei beni immobili n. 14 del 15/07/2013, sono state approvate le indennità d'espropriazione provvisoria ed è stata autorizzata l'occupazione anticipata dei beni immobili oggetto d'espropriazione descritti nel piano particellare d'esproprio;
- che la Provincia di Taranto con note del 05/09/2013, notificate a mezzo raccomandata A/R, ha convocato le ditte proprietarie al sopralluogo per procedere all'immissione in possesso dei beni da occupare ed ha invitato le stesse a comunicare l'accettazione o il rifiuto dell'indennità offerta;
- che in forza del suddetto Decreto, sono stati occupati in via d'urgenza le aree interessate dai lavori, redigendo contestualmente il verbale di consistenza ed immissione in possesso;
- che alcune ditte proprietarie hanno sottoscritto la dichiarazione di accettazione dell'indennità d'espropriazione definitiva pertanto si è proceduto al pagamento della predetta indennità alle stesse ditte;
- che altre ditte proprietarie, non hanno condiviso l'indennità d'espropriazione offerta, pertanto si è proceduto al versamento dell'indennità presso il Ministero dell'Economia e delle Finanze Ragioneria Territoriale dello Stato di Taranto;
- che con Decreto n. 83 del 25/10/2017 del Presidente della Provincia di Taranto è stato prorogato il termine di validità della pubblica utilità per due anni, ai sensi dell'art. 13 comma 5 del DPR 327/01,

fino al 17/04/2020, termine ultimo entro il quale si dovrà emettere il Decreto d'esproprio definitivo relativo ai "lavori di messa in sicurezza con la realizzazione di n. 2 rotatorie nella ex SS. n. 7 Grottaglie – San Giorgio Jonico, in prosecuzione della variante Seap sino all'abitato di San Giorgio Jonico – manutenzione straordinaria della ex SS 7 San Giorgio Jonico – Grottaglie consistente nella sistemazione del piano viabile e posa in opera di barriere metalliche";

- che sono stati redatti i tipi di frazionamento delle aree interessate dai lavori e pagate le indennità a saldo determinate, spettanti alle ditte proprietarie;
- che è necessario emettere il provvedimento definitivo con il quale si trasferiscono i terreni interessati dai lavori in oggetto al patrimonio indisponibile della Provincia di Taranto.

Riconosciuta la regolarità degli atti innanzi indicati, in ottemperanza del Testo Unico delle disposizioni legislative e regolamentari in materia di espropriazione per la pubblica utilità approvato con il D.P.R. 8 giugno 2001 n. 327, nonché la L.R. n.13 dell'11/05/2001.

DECRETA

Art.1 - È pronunciata a favore della Provincia di Taranto avente sede in Taranto alla via Anfiteatro, 4, Cod. Fisc. 80004930733 – P.IVA 03003400730, Autorità espropriante, per la causale di cui in narrativa, l'espropriazione degli immobili di seguito descritti interessati dalla procedura relativa ai "*Lavori di messa in sicurezza con la realizzazione di n. 2 rotatorie nella ex SS. n. 7 Grottaglie – San Giorgio Jonico, in prosecuzione della variante Seap sino all'abitato di San Giorgio Jonico – manutenzione straordinaria della ex SS 7 San Giorgio Jonico – Grottaglie consistente nella sistemazione del piano viabile e posa in opera di barriere metalliche*", degli immobili ricadenti nei Comuni di Carosino e di San Giorgio Jonico, autorizzando l'occupazione permanente con trasferimento del diritto di proprietà in capo alla predetta Autorità Espropriante:

- ✓ *(omissis)* nato a *(omissis)* il *(omissis)* ed ivi residente alla *(omissis)*, cod. fisc. *(omissis)*, prop. ½ e *(omissis)* nata a *(omissis)* il *(omissis)* ed ivi residente alla *(omissis)*, cod. fisc. *(omissis)*, prop. ½, del terreno riportato in N.C.T. del Comune di San Giorgio Jonico al fg. di mappa 6 p.lla 385 della superficie di mq. 417 e terreno riportato in N.C.T. del Comune di Carosino al fg. di mappa 2 p.lla 220 della superficie di mq. 600, indennità d'espropriazione corrisposta €. 5.842,46;
- ✓ COMUNE DI SAN GIORGIO JONICO, con sede in San Giorgio Jonico via S. D'Acquisto, cod. fisc. 80009010739, prop. 1/1 del terreno riportato in N.C.T. del Comune di Carosino al fg. di mappa 6 p.lle 1202 della superficie di mq. 1044, e terreno riportato in N.C.T. del Comune di San Giorgio Jonico al fg. di mappa 6 p.lla 322 della superficie di mq. 88, indennità d'espropriazione corrisposta €. 2.881,50;
- ✓ *(omissis)* nata a *(omissis)* il *(omissis)* e residente in *(omissis)*, alla via *(omissis)*, cod. fisc. *(omissis)*, prop. 1/1 del terreno riportato in N.C.T. del Comune di San Giorgio Jonico al fg. di mappa 6 p.lla 387 della superficie di mq. 783, indennità d'espropriazione corrisposta €.1.584,25;
- ✓ *(omissis)* nato a *(omissis)* il *(omissis)* e residente in *(omissis)* alla via *(omissis)*, cod. fisc. *(omissis)*, prop. 2/12, *(omissis)* nato a *(omissis)* il *(omissis)* ed ivi residente al *(omissis)*, cod. fisc. *(omissis)*, prop. 2/12, *(omissis)* nato a *(omissis)* il *(omissis)* ed ivi residente al via *(omissis)*, cod. fisc. *(omissis)*, prop. 2/12, *(omissis)* nata a *(omissis)* il *(omissis)* ed ivi residente al viale *(omissis)*, cod. fisc. *(omissis)*, prop. 3/12, *(omissis)* nata a *(omissis)* il *(omissis)* ed ivi domiciliata alla via *(omissis)*, cod. fisc. *(omissis)* prop. 1/12, *(omissis)* nata a *(omissis)* il *(omissis)* ed ivi residente alla via *(omissis)*, cod. fisc. *(omissis)*, prop. 1/12, *(omissis)* nata a Roma il *(omissis)* ed ivi residente alla *(omissis)*, cod. fisc. *(omissis)* prop. 1/12, del terreno riportato in N.C.T. del Comune di Carosino al foglio di mappa 2 p.lla 232 della superficie di mq. 86, p.lla 234 della superficie di mq. 208, p.lla 240 della superficie di mq. 226, fg. di mappa 6 p.lla 1204 della superficie di mq. 608, indennità d'espropriazione corrisposta €. 4.387,67;
- ✓ *(omissis)* nato a *(omissis)* il *(omissis)*, ivi residente alla via *(omissis)*, cod. fisc. *(omissis)*, prop. 1/1 del terreno censito nel N.C.T. del Comune di Carosino al fg. di mappa 2 p.lla 222 della superficie di mq. 121, indennità d'espropriazione versata presso il Ministero dell'Economia e delle Finanze Ragioneria

Territoriale dello Stato di Taranto €. 115,50 giusta polizza n. 1241740 del 11/09/2014;

- ✓ COMUNE DI CAROSINO con sede in Carosino alla via Roma, 73, cod. fisc. 80010170738, prop. 1/1 del terreno censito nel N.C.T. del Comune di Carosino al fg. di mappa 2 p.lla 230 della superficie di mq. 151, indennità d'espropriazione versata presso il Ministero dell'Economia e delle Finanze Ragioneria Territoriale dello Stato di Taranto €. 435,00 giusta polizza n. 1241745 del 11/09/2014.

La consistenza descritta viene trasferita nello stato di fatto e di diritto in cui si trova; tuttavia, ai sensi e per gli effetti dell'art. 25 del DPR 327/2001, l'espropriazione del diritto di proprietà comporta l'estinzione automatica di tutti gli altri diritti, reali o personali, gravanti sul bene espropriato, salvo quelli compatibili con i fini cui l'espropriazione è preordinata.

Art.2 - Questa Provincia di Taranto provvederà a notificare, nella forma degli atti processuali civili e nei termini di legge, a sua cura e spese, il Decreto di esproprio ai proprietari ablati.
Art.3 - Questa Provincia di Taranto provvederà senza indugio, a sua cura e spese ex art. 23 comma 4 del D.P.R. 327/2001, a tutte le formalità necessarie per la registrazione del Decreto di Esproprio presso l'ufficio delle Entrate e successiva trascrizione presso l'Ufficio dei Registri Immobiliari, oltre alla voltura catastale nei libri censuari.
Art.4 - Il presente Decreto sarà pubblicato, a mezzo digitale, per estratto sul Bollettino Ufficiale della Regione Puglia, sito della Regione Puglia.
Art.5 - Ai fini della trascrizione e registrazione del presente Decreto si richiedono le agevolazioni fiscali disposte per gli atti posti in essere per pubblica utilità, in quanto lo stesso è stato emesso nell'ambito di un procedimento espropriativo preordinato alla realizzazione di un'opera pubblica. Il presente Decreto è esente dall'imposta di bollo ai sensi dell'art.1 della legge n.1149/1967 e dell'art.22 del d.p.r.26/10/1972 n.642.

IL DIRIGENTE DEL SETTORE
Arch. Raffaele MARINOTTI

COMUNE DI BARI

Estratto decreto 21 aprile 2020, n. 9

Deposito delle indennità di espropriazione.

Decreto di deposito delle indennità di espropriazione degli immobili necessari per la realizzazione del progetto per l'allargamento e sistemazione di Via Amendola, nel tratto compreso tra Via Conte Giusso e Via Omodeo - I stralcio – nell'ambito del SI.SA.PU. . (Rif. Prat.: C.P. 13/17-S21)

Il Dirigente della Ripartizione Stazione Unica Appaltante, Contratti e Gestione Lavori Pubblici

...omissis...

tutto ciò premesso,

D E C R E T A

1. **di depositare** presso il Ministero dell'Economia e delle Finanze – Ragioneria Territoriale dello Stato di Bari in favore della Esso Italia s.r.l. con sede in Roma in viale Castello della Magliana n. 25, CF. 00473410587 l'importo di € 12.375,00 a titolo di indennità di espropriazione definitiva dell'immobile identificato al catasto terreni del Comune di Bai al F.M n. 40 con la particella n. 1804 di 225 mq necessario per la realizzazione del progetto per l'allargamento e sistemazione di Via Amendola, nel tratto compreso tra Via Conte Giusso e Via Omodeo - I stralcio ed acquisito al patrimonio indisponibile del Comune di Bari con il Decreto di espropriazione n. 426 del 06/09/2017;
2. **di disporre** ai sensi dell'art. 26 commi 7 del DPR 327/2001 e s.m.i. la pubblicazione, per estratto, del presente atto sul Bollettino Ufficiale della Regione Puglia;
3. **di dichiarare** il presente atto esecutivo una volta decorsi trenta giorni dalla pubblicazione, per estratto, sul B.U.R. Puglia;
4. **di avvisare** gli eventuali soggetti terzi interessati che possono proporre opposizione per l'ammontare dell'indennità o per la garanzia;
5. **di avvisare**, inoltre, gli aventi diritto che contro il presente provvedimento è possibile ricorrere al Tribunale Amministrativo Regionale Puglia, entro il termine di sessanta (60) giorni, decorrenti dalla data di notificazione. In alternativa al ricorso giurisdizionale, è possibile presentare ricorso straordinario al Presidente della Repubblica Italiana entro il termine di centoventi (120) giorni;
6. **di rinviare** per tutto quanto non espressamente indicato nel presente provvedimento alla normativa vigente in materia.

Il Dirigente
- avv.to Pierina Nardulli -

Appalti - Bandi, Concorsi e Avvisi

Appalti

COMUNE DI BITRITTO

Bando di concorso per l'assegnazione in concessione di n. 5 box al nuovo mercato coperto di via F. Pierri.

IL RESPONSABILE DEL SERVIZIO

VISTO il D.Lgs 114/1998 sulla riforma del commercio;
VISTO il D.Lgs 59/2010 "Attuazione della direttiva 2006/123/CE relativa ai servizi nel mercato interno";
VISTO il Piano del commercio su aree pubbliche e norme regolamentari, approvato con deliberazione di Consiglio Comunale n. 34 del 09/12/2014;
VISTA la Legge Regionale 16 aprile 2015, n.24 (Codice del commercio);
VISTO il Regolamento attuativo del Codice di Commercio n.4 del 28 febbraio 2017, relativamente ai criteri e procedure per la concessione dei posteggi su aree pubbliche;
PRESO ATTO che con deliberazione di Consiglio Comunale n.37 del 28/12/2017 di modifica del Piano di commercio su aree pubbliche è stato istituito con norme regolamentari il nuovo mercato coperto rionale di Via F. Pierri composto da n.6 box;
TENUTO CONTO che con determinazione del Responsabile del Servizio di Polizia Municipale n.187 del 29/11/2019 si è provveduto ad assegnare in concessione il box n.1 del nuovo mercato coperto di Via F. Pierri per la vendita merceologica di frutta e verdura, a seguito della procedura di espletamento del bando pubblicato in data 09/05/2019;
PRESO ATTO che, con determinazione del Responsabile del Servizio di Polizia Municipale n.73 del 23/04/2020, è stato approvato lo schema di bando per l'assegnazione dei restanti n.5 box del predetto mercato coperto, da provvedersi successivamente alla pubblicazione sul Bollettino Ufficiale della Regione Puglia;
VISTA la cartografia del mercato coperto, allegata alla deliberazione consiliare n. 37 del 28/12/2018, con cui si è proceduto alla identificazione dei box con le rispettive dimensioni;
VISTO il Decreto Sindacale n.6 del 16/03/2020, con cui è stata conferita la posizione organizzativa al Comm. Sup. PETRUZZELLIS dott. Vito per l'incarico di Responsabile del Servizio di Polizia Locale;

RENDE NOTO

che è indetto, in esecuzione a quanto disposto dal'art.30 della Legge Regionale 16 aprile 2015, n.24, il presente bando di concorso per l'assegnazione in concessione per dodici anni di n.5 (cinque) box nel nuovo mercato coperto giornaliero di Via F. Pierri, con le modalità di seguito illustrate:

1. Descrizione dei box nel mercato coperto

Il mercato coperto giornaliero, ubicato in Via F. Pierri, confinante con il prolungamento di Viale 8 Marzo e Via C. Alberto, è composto da n.6 box, comprendente ciascuno un vano deposito, disposti radialmente all'interno della struttura, di cui si dispone di n.5 box per l'assegnazione in concessione con il presente bando, aventi le seguenti caratteristiche:

N. BOX	SETTORE	MERCEOLOGIA	DIMENSIONI
2	Alimentare	Salumeria	38,40 mq
3	Non Alimentare	Articoli igiene persona e casa	39,25 mq
4	Alimentare	Prodotti da forno	41,41 mq

5	**Alimentare**	**Macelleria**	**38,29 mq**
6	**Alimentare**	**Pescheria**	**39,60 mq**

2. Soggetti aventi titolo

Possono partecipare al bando per l'assegnazione del box tutti coloro che, costituiti come ditta individuale o in qualsiasi forma societaria:

1) sono in possesso dei requisiti morali e professionali, come definiti dal D.Lgs. 26 marzo 2010, n.59;
2) non siano incorsi in cause di divieto, decadenza o sospensione di cui all'art.67 del D.Lgs. 6 settembre 2011, n.159 (antimafia).

Non è consentita alla stessa Ditta presentare richiesta per più di un box.

E' obbligatorio da parte dei concorrenti effettuare un sopralluogo preventivo per visionare i box oggetto del bando da concordarsi contattando il Servizio di Polizia Municipale al numero di telefono 080/3858250.
Il sopralluogo potrà essere eseguito dal titolare della Ditta individuale, dal legale rappresentante, in caso di società, ovvero da altro soggetto da questi espressamente delegato con atto da presentare contestualmente al sopralluogo. All'atto del sopralluogo sarà rilasciato attestato di avvenuto sopralluogo che dovrà essere inserito nella busta A, come meglio indicato di seguito.

3. Criteri di priorità per l'assegnazione dei box

L'assegnazione avverrà per ogni singolo box mediante la formazione di una graduatoria, solo in caso di pluralità di domande concorrenti, tenendo conto dei punteggi attribuiti al singolo concorrente a fronte dell'impegno assunto, in sede di bando, di effettuare stabilmente le attività di seguito descritte:

CRITERIO DELLA QUALITA' DELL'OFFERTA **MAX PUNTI 5**

- **a) vendita di prodotti biologici certificati** **fino a punti 1,0**
- **b) vendita di prodotti a Km zero** **fino a punti 1,0**
- **c) vendita di prodotti tipici locali e del Made in Italy** **fino a punti 1,0**
- **d) organizzazione di degustazioni gratuite per la promozione dei prodotti** **fino a punti 1,0**
- **e) partecipazione alla formazione continua** **fino a punti 1,0**

Il punteggio viene attribuito con le modalità di seguito elencate in base al numero dei prodotti che il concorrente si impegna a porre in vendita giornalmente:

lettera a) "vendita di prodotti biologici certificati"

da uno a due prodotti	punti 0,30
da tre a cinque	punti 0,70
oltre i sei prodotti	punti 1,0

lettera b) "vendita prodotti a Km zero"

da uno a due prodotti	punti 0,30
da tre a cinque	punti 0,70
oltre i sei prodotti	punti 1,0

lettera c) "vendita prodotti tipici locali"

da uno a due prodotti	punti 0,30
da tre a cinque	punti 0,70
oltre i sei prodotti	punti 1,0

lettera d) "organizzazione di degustazioni gratuite per la promozione dei prodotti"

un prodotto di degustazione	punti 0,30
da due a cinque	punti 0,70
oltre i sei prodotti	Punti 1,0

lettera e) "partecipazione alla formazione continua"
(Il punteggio per questa categoria viene attribuito in base al numero dei corsi di formazione, aggiornamento, perfezionamento attinenti alla vendita del comparto prodotti alimentari)

da uno a due corsi	punti 0,50
oltre i due corsi	punti 1,0

CRITERIO RELATIVO ALLA TIPOLOGIA DEL SERVIZIO FORNITO **MAX PUNTI 3**

- **a) Vendita informatizzata o online** **fino a punti 1,0**
- **b) Consegna spesa a domicilio** **fino a punti 1,0**
- **c) Vendita di prodotti preconfezionati a seconda del target e dell'età della clientela** **fino a punti 1,0**

lettera a) "vendita informatizzata o online"

Assunzione impegno	punti 1,0

lettera b) "consegna spesa a domicilio"

Assunzione impegno	punti 1,0

lettera c) "vendita di prodotti preconfezionati a seconda del target e dell'età della clientela"

fino a tre prodotti	punti 0,25
da quattro a dieci	punti 0,75
oltre gli undici	punti 1,0

In caso di parità di punteggio si terrà conto dei seguenti ulteriori criteri:
a) anzianità dell'esercizio dell'impresa, comprovata dalla durata dell'iscrizione, quale impresa attiva, nel registro delle imprese della Camera di Commercio riferita al soggetto titolare al momento della partecipazione al bando, sommata a quella dell'eventuale dante causa in base alla seguente ripartizione di punteggi:
- anzianità di iscrizione fino a 5 anni = punti 40;
- anzianità di iscrizione maggiore di 5 anni e fino a 10 anni = punti 50;
- anzianità di iscrizione oltre 10 anni = punti 60

b) presentazione del certificato di regolarità contributiva in corso di validità alla data di partecipazione alla selezione: punti 3.

In caso di ulteriore parità si procederà con l'ordine cronologico di presentazione delle domande.

Per l'assegnazione del box n.3, destinato alla vendita di articoli per l'igiene della persona e della casa, sarà adottato il criterio relativo alla tipologia del servizio fornito (max punti 3).

4. Presentazione della domanda

Le domande devono pervenire, a pena di esclusione, in un plico chiuso e sigillato sui lembi di chiusura, sull'esterno del quale deve riportare il nome o la ragione sociale dell'impresa, nonché la seguente dicitura:

"Partecipazione al bando di concorso per l'assegnazione di n.5 box al nuovo mercato coperto giornaliero di Via F. Pierri" e trasmesso al seguente indirizzo:

"Comune di BITRITTO – Servizio di Polizia Locale – Via Roma n.37- 70020 BITRITTO"

Il termine di presentazione della domanda è di 60 (sessanta) giorni decorrenti dalla data di pubblicazione del bando sul Bollettino Ufficiale della Regione Puglia, ovvero il **29 giugno 2020.**

Il plico deve essere spedito in uno dei seguenti modi:

- con Raccomandata A/R;
- con plico analogo alla raccomandata inoltrato da Corrieri specializzati;

Il recapito del plico è ad esclusivo rischio del mittente; non saranno ammesse alla selezione e non daranno titolo ad alcuna priorità per il futuro le domande delle imprese i cui plichi perverranno dopo la scadenza del termine fissato per la ricezione, e questo anche qualora il mancato o tardivo inoltro sia dovuto a causa di forza maggiore o fatto imputabile a terzi.

Detto plico dovrà contenere, pena l'esclusione dalla selezione, le seguenti buste, ciascuna chiusa con le stesse modalità sopra evidenziate, riportanti le seguenti diciture:

- ✓ **"Busta A - documentazione amministrativa"**, contenente la domanda di concessione del box, (modello All. 1) e le dichiarazioni sostitutive (modelli All.1/A e All.1/B) rese ai sensi del D.P.R. n.445/2000 relative ai requisiti di ammissione da compilarsi secondo le indicazioni di cui innanzi.

La domanda, in regolare bollo da € 16,00, dovrà contenere:

a) Dati anagrafici e gli altri elementi identificativi qualora il richiedente sia diverso da persona fisica, oltre al Codice Fiscale ed eventuale Partiva IVA;
b) Il settore alimentare/non alimentare e la merceologia trattata nell'ambito del box per il quale si chiede l'assegnazione;
c) I servizi che intende offrire stabilmente ai fini dell'attribuzione del punteggio;
d) L'indicazione degli estremi di iscrizione al registro Imprese della Camera di Commercio,
e) Il recapito telefonico e l'indirizzo di pec per eventuali comunicazioni relative alla domanda;

Allegati:

- Fotocopia di valido documento d'identità, o in caso di cittadino straniero fotocopia del permesso di soggiorno in corso di validità;
- Dichiarazione di possesso dei requisiti morali e professionali compilata, a secondo della casistica, secondo i modelli "All. 1A/1B" e debitamente sottoscritta;
- Certificato di regolarità contributiva INPS e INAIL (DURC) in corso di validità;
- Attestazione di avvenuto sopralluogo per visionare i box del mercato, rilasciato dal Servizio di Polizia Locale del Comune di Bitritto.

- ✓ **"Busta B – offerta tecnica"**, contenente relazione tecnica descrittiva delle modalità di vendita che il concorrente si impegna ad effettuare stabilmente nell'ambito del mercato, utilizzando esclusivamente

la modulistica predisposta "All.2" da cui saranno evidenziati i seguenti elementi:

- Qualità dell'offerta: elencazione nello "spazio note" della tipologia e varietà dei prodotti biologici certificati, a Km zero, tipici locali e del Made in Italy che il concorrente intende proporre stabilmente per la vendita del settore alimentare, la tipologia, modalità e caratteristiche delle degustazioni che intende effettuare al fine della promozione dei prodotti, la tipologia, il numero e l'Ente di formazione dei corsi di aggiornamento, di perfezionamento e simili ai quali lo stesso ha partecipato (allegando copia fotostatica della documentazione);
- Tipologia del servizio fornito: illustrazione dettagliata nello "spazio note" delle modalità di effettuazione in forma stabile di eventuale vendita informatizzata o on-line, della consegna a domicilio di quanto acquistato dalla clientela, disponibilità a porre in vendita prodotti preconfezionati a seconda del target e dell'età della clientela;

Il concorrente, qualora ritenga opportuno, potrà corredare la documentazione di cui sopra con foto, illustrazioni o altro materiale utile a dimostrare con maggior chiarezza i servizi che verranno forniti.

Si precisa che, in caso di aggiudicazione, l'offerta tecnica costituirà obbligazione contrattuale, formando parte integrante e vincolo alla validità della concessione del box. Il mancato rispetto delle modalità indicate nell'offerta tecnica, comporterà l'assunzione di provvedimenti finalizzati alla pronuncia della decadenza della concessione del box.

Il punteggio verrà attribuito sulla base dei servizi che il concorrente si impegna a garantire stabilmente nell'ambito del mercato riferiti al settore merceologico del box a cui lo stesso è interessato.

Nel caso in cui il concorrente ritenga di non impegnarsi ad effettuare il servizio non verrà attribuito alcun punteggio.

5. Esame delle domande e graduatoria

Nel caso in cui la domanda risulti incompleta o contenga errori materiali, sarà richiesta l'integrazione dei documenti entro il termine perentorio di 7 (sette) giorni lavorativi decorrenti dal ricevimento della richiesta d'integrazione. Nel caso di mancata integrazione nei termini previsti la domanda verrà archiviata. Qualora la domanda è carente dei dati sostanziali richiesti o nel caso riporti una merceologia diversa da quella prevista dal bando, la stessa verrà esclusa.

Il Comune provvederà a redigere la graduatoria, secondo i sopra elencati criteri, entro il termine di 40 giorni dalla data di scadenza fissata dal bando per la presentazione delle domande e a pubblicarla all'Albo Pretorio alla quale potrà essere fatta opposizione, da parte degli operatori interessati, entro i successivi 10 giorni dalla pubblicazione.

6. Assegnazione del box

I box verranno assegnati ai primi cinque operatori inseriti in graduatoria trattanti le merceologie previste dal bando ai quali si provvederà a formalizzare l'assegnazione con il rilascio dell'autorizzazione per l'esercizio del commercio su aree pubbliche di tipo A) ad opera del Responsabile del Servizio P.L. e Commercio e la sottoscrizione del contratto di concessione per dodici anni ad opera del Responsabile del Servizio Finanziario, competente in materia di gestione del Patrimonio. I box verranno consegnati ai concessionari nello stato di fatto in cui si trovano; sarà cura del concessionario acquisire le autorizzazioni sanitarie ed edilizie previste per legge, così come l'onere degli allacci e delle utenze, chiedere la preventiva autorizzazione del Comune per l'esecuzione dei lavori di sistemazione interna del box, con oneri a proprio carico e senza pretesa alcuna di rimborsi al termine della concessione.

7. Canone di concessione

I corrispettivi a titolo di canone sono determinati con riferimento ai valori massimi immobiliari per le locazioni pubblicati dall'Agenzia delle Entrate e di seguito riportati per ciascun box:

N. BOX	MERCEOLOGIA	DIMENSIONI	CANONE €/mese
2	Salumeria	38,40 mq	238,08
3	Articoli igiene persona e casa	39,25 mq	243,35
4	Prodotti da forno	41,41 mq	256,74
5	Macelleria	38,29 mq	237,40
6	Pescheria	39,60 mq	245,52

Oltre al canone deve essere corrisposto il pagamento della Tari annualmente determinata. Il corrispettivo della concessione deve essere pagato anticipatamente una volta l'anno. Tuttavia trattandosi di concessione pluriennale il concessionario potrà versare, sempre anticipatamente, il canone con cadenza mensile. In entrambi i casi previa disposizione di addebito irrevocabile a favore del Comune, da impartire all'Istituto di Credito presso cui è acceso il conto corrente. Al momento della sottoscrizione del contratto dovranno, comunque ed inoltre, essere versate anticipatamente, a titolo di deposito cauzionale, n.3 mensilità del canone. Il canone di concessione del box viene aggiornato annualmente in relazione agli indici ISTAT e viene adeguato ogni sei anni ove i valori pubblicati dall'Agenzia delle Entrate comportino variazioni in aumento.

Decadenza della concessione del box

Qualora all'assegnatario del box viene accertata l'inottemperanza degli impegni assunti, come definiti nell'offerta tecnica, si procederà come segue:

a) Accertamento del mancato rispetto delle condizioni di servizio offerte ed assunte in sede di bando;
b) Messa in mora con trasmissione di diffida scritta all'interessato per il ripristino immediato delle condizioni di servizio;
c) In caso di inerzia dell'operatore e dopo due contestazioni/diffide l'Amministrazione Comunale procederà con l'avvio del procedimento di decadenza della concessione, per accertata inadempienza degli impegni assunti in sede di bando, con successiva assunzione del provvedimento definitivo di decadenza della concessione al quale seguirà l'immediata cessazione dell'attività di vendita da parte dell'operatore.

Il mancato pagamento, ovvero il suo ritardo comporterà automaticamente la revoca della concessione e della relativa autorizzazione all'esercizio dell'attività commerciale oltre che l'avvio del procedimento utile al recupero degli importi non pagati, nonché le sanzioni di cui all'art.7 bis del D.Lgs. n.267/2000 e quelle di cui alla normativa in materia di commercio. Ai soggetti morosi, ovvero ai loro parenti ed affini entro il secondo grado, non può essere rilasciata altra concessione per l'esercizio del commercio su aree pubbliche né di carattere permanente e né di carattere temporaneo.

8. Dichiarazioni mendaci

Si precisa che in caso di dichiarazioni mendaci, si procederà secondo quanto previsto dal DPR 445/2000 (Testo Unico delle disposizioni legislative e regolamentari in materia di documentazione amministrativa).

9. Informazioni generali

Ulteriori chiarimenti possono essere chiesti all'Ufficio Commercio, telefono 080/3858256, aperto al pubblico nei giorni lunedì e venerdì dalle ore 10,00 alle 12,00 e giovedì dalle ore 15,30 alle ore 17,30 Responsabile del procedimento è il Comm. Sup. PETRUZZELLIS Dr. Vito.

10. Modulistica

La modulistica per la presentazione delle domande di partecipazione al bando è disponibile presso:

- l'Ufficio Commercio presso il Comando di Polizia Locale – Via Roma n.37, Tel. 080/3858256 (orario di apertura al pubblico: lunedì e venerdì dalle ore 10,00 alle ore 12,00 nella giornata di giovedì dalle ore 15,30 alle ore 17,30);

- il sito Internet del Comune di Bitritto: www.comune.bitritto.ba.it

11. Informativa ai sensi dell'art.13 del D. Lgs. 196/2003

I dati personali raccolti saranno trattati e diffusi anche con strumenti informatici.

a) Nell'ambito del procedimento per il quale gli stessi sono stati raccolti;
b) In applicazione della disposizione sulla pubblicizzazione degli atti, ai sensi della legge 241/90.

I dati potranno essere inoltre comunicati, su richiesta, nell'ambito del diritto di informazione e accesso agli atti e nel rispetto delle disposizioni di legge ad esso inerenti.

Il conferimento dei dati ha natura obbligatoria; in caso di rifiuto non sarà possibile procedere all'accettazione della pratica.

Titolare del trattamento: Comm. Sup. Petruzzellis dott. Vito
Responsabile del trattamento: Comm. Sup. Petruzzellis dott. Vito

12. Disposizioni finali

Per tutto quanto non previsto dal presente avviso si rinvia alla normativa statale e regionale vigente, nonché al Regolamento Comunale che disciplina l'organizzazione e lo svolgimento delle funzioni comunali in materia di commercio su aree pubbliche.
Il presente bando è pubblicato all'Albo Pretorio del Comune e nei luoghi di pubblica affissione, sul sito internet www.comune.bitritto.ba.it, in Amministrazione Trasparente e inviato alle Associazioni di categoria.

Bitritto, 24/04/2020

Il Responsabile del Servizio P.L.
Comm. Sup. PETRUZZELLIS dott. Vito

All.1

Marca da bollo € 16,00

Al COMUNE di BITRITTO
Servizio di Polizia Municipale
Via Roma n.37
70020 BITRITTO

OGGETTO: BANDO DI CONCORSO PER L'ASSEGNAZIONE IN CONCESSIONE DI N.5 BOX AL NUOVO MERCATO COPERTO DI VIA F. PIERRI. RICHIESTA ASSEGNAZIONE. (*da inserire nella Busta A*)

Il/la sottoscritto/a _____ (*cognome e nome)*
C.F. I__I__I__I__I__I__I__I__I__I__I__I__I__I__I__I__I__I__I__I SESSO □ **F** □ **M**
data di nascita ____/____/_____ cittadinanza _____
luogo di nascita: stato _____ comune _____ provincia ____
residenza: comune _____ provincia ____
via/piazza _____ n. civico_____ C.A.P. _____
telefono _____ cell. _____ fax _____
e-mail
_____
(scrivere l'indirizzo mail in modo leggibile e con lettere minuscole)

IN QUALITÀ DI:

□ **Titolare dell'omonima impresa individuale**
con sede nel Comune di _____ Provincia_____
Via/Piazza _____ n. _____
C.A.P. _____ Telefono_____ FAX_____
C.F. I__I__I__I__I__I__I__I__I__I__I__I__I__I__I__I__I__I__I__I P. I.V.A. (se già iscritto)_____
N. di Iscrizione al Registro Imprese (se già iscritto)_____ data _____ C.C.I.A.A. di _____;
□ **Legale rappresentante della società** _____
(denominazione o ragione sociale)
con sede nel Comune di_____ C.A.P. _____
Provincia_____ Via/Piazza _____ n. _____
Telefono_____ FAX _____ e-mail _____
N. di Iscrizione al Registro Imprese_____ data_____
C.C.I.A.A. di_____ P. IVA _____

C H I E D E

ai sensi dell'art.30 della L.R. 10 aprile 2015, n.24, la concessione e il contestuale rilascio dell'autorizzazione per il box di seguito indicato:

n° _____, della superficie di mq. _____ per lo svolgimento dell'attività di cui al settore _____ merceologia _____, ubicato nel nuovo mercato coperto giornaliero in Via F. Pierri;

A tal fine, consapevole delle sanzioni penali ed amministrative cui può incorrere in caso di dichiarazioni mendaci o non veritiere;

D I C H I A R A

□ di essere in possesso dei ***Requisiti morali***, necessari per il legittimo esercizio dell'attività, previsti dall'art.71, comma 1 e comma 2 del D.Lgs. 26.03.2010 n.59; in caso di società i ***Requisiti morali*** devono essere posseduti, e quindi dichiarati, oltre che dal richiedente, anche dal soggetto preposto alla vendita e/o alla somministrazione dei generi appartenenti al settore alimentare (*compilare All.1A*);

□ che nei propri confronti non sussistono le cause di divieto, di decadenza o di sospensione di cui all'art.67 del D.Lgs. 06/09/2011, n.159 (antimafia); in caso di società dette cause non devono sussistere anche nei confronti di altre persone (*compilare All. 1B*):

PER IL SETTORE ALIMENTARE :

- di essere in possesso di uno dei ***Requisiti professionali*** di cui all'art.71, comma 6 del D.Lgs. 26.03.2010, n.59 *(barrare la casella che interessa)*:

□ di aver frequentato con esito positivo il corso professionale per il commercio, la preparazione o la somministrazione degli alimenti, istituito o riconosciuto dalla Regione _____ o dalle Province Autonome di Trento e Bolzano: nome dell'Istituto _____

sede _____ data _____;

□ di aver prestato la propria opera, per almeno due anni, anche non continuativi nell'ultimo quinquennio precedente, presso imprese esercenti l'attività nel settore alimentare o nel settore della somministrazione di alimenti e bevande, in qualità di dipendente qualificato, addetto alla vendita o all'amministrazione o alla preparazione degli alimenti, o in qualità di socio lavoratore o, se trattasi di coniuge, parente o affine entro il terzo grado dell'imprenditore in qualità di coadiutore famigliare, comprovata dall'iscrizione all'Istituto Nazionale per la Previdenza Sociale (INPS):

Periodo: dal _____ al _____ - CCIAA di _____ N° R.E.A. _____

Periodo: dal _____ al _____ - CCIAA di _____ N° R.E.A. _____

Periodo: dal _____ al _____ - CCIAA di _____ N° R.E.A. _____

Periodo: dal _____ al _____ - CCIAA di _____ N° R.E.A. _____

□ di essere in possesso del diploma di scuola secondaria superiore o laurea, anche triennale, o di altra scuola ad indirizzo professionale, almeno triennale, attinente l'attività nel settore alimentare /somministrazione di alimenti e bevande, nome dell'Istituto/Ateneo: _____ sede _____ data _____;

□ di essere stato iscritto al R.E.C. (Disciplina per il commercio) presso la C.C.I.A.A. di _____ al n. _____ in data _____ per la vendita di generi alimentari – somministrazione di alimenti e bevande;

□ per i soggetti provenienti da altre Regioni o Paesi dell'Unione Europea, di essere in possesso dei requisiti per l'esercizio dell'attività previste dalle rispettive norme (indicare il requisito) _____.

Il sottoscritto dichiara che i requisiti professionali sono posseduti dal seguente soggetto e pertanto allega la dichiarazione di cui all'**allegato 1A**:

Cognome_____ Nome _____
C.F. I__I__I__I__I__I__I__I__I__I__I__I__I__I__I__I__I__I__I__I
Nato/a _____ Prov. _____ il _____
Cittadinanza _____ residente a _____
Via/ piazza _____ n._____ C.A.P._____
In caso di cittadino straniero:
- di essere in possesso di permesso di soggiorno n° _ _____ rilasciato da _____ il _____ con validità fino al _____
- di essere in possesso di carta di soggiorno n° ____ per _____ n° _____ rilasciato da ___ _____ il _____ con validità fino al _____

Ai fini dell'attribuzione del punteggio dichiara quanto segue:

1) Per quanto riguarda il **CRITERIO DELLA QUALITA' DELL'OFFERTA** si impegna a porre stabilmente in vendita:

- ☐ **prodotti biologici**
- ☐ **prodotti a Km zero**
- ☐ **prodotti tipici locali e del Made in Italy**
- ☐ **organizzare degustazioni per la promozione di prodotti**
- ☐ **partecipare alla formazione continua**

2) Per quanto attiene al **CRITERIO RELATIVO ALLA TIPOLOGIA DEL SERVIZIO FORNITO** si impegna ad effettuare stabilmente la

- ☐ **vendita informatizzata o online**
- ☐ **consegna spesa a domicilio**
- ☐ **vendita di prodotti preconfezionati (a seconda del target e dell'età della clientela**

Si allega la seguente documentazione:
- copia documento identità in corso di validità delle persone firmatarie;
- copia del permesso o della carta di soggiorno (*solo per cittadini extracomunitari*);
- dichiarazione del delegato all'attività (*All.1A*) solo per il settore alimentare / somministrazione di alimenti e bevande e nel caso in cui il titolare non sia in possesso dei requisiti professionali;
- dichiarazione di altre persone (amministratori, soci) solo in caso di Società (*All.1B*);
- certificato di regolarità contributiva INPS e INAIL (DURC) in corso di validità.

IL SOTTOSCRITTO È CONSAPEVOLE CHE

a) le dichiarazioni mendaci, la falsità negli atti e l'uso di atti falsi sono puniti, ai sensi del codice penale e delle leggi speciali in materia, per effetto dell'art. 76 del D.P.R. 28/12/2000, n. 445.

b) i dati personali comunicati saranno trattati, anche con strumenti informatici, esclusivamente nel pieno rispetto dei principi fissati dalla normativa richiamata al solo scopo di procedere all'istruttoria della pratica e ai relativi controlli ad essa correlati;

c) il conferimento dei dati è obbligatorio per il corretto sviluppo dell'istruttoria e degli altri adempimenti;

d) il mancato conferimento di alcuni o di tutti i dati richiesti comporta l'interruzione o l'annullamento dei procedimenti amministrativi;

e) in relazione al procedimento ed alle attività correlate, il Comune può comunicare i dati acquisiti ad altri Enti competenti ad eccezione dei dati relativi allo stato di salute;

f) il dichiarante può esercitare i diritti previsti dall'art. 7 del D.Lgs. 196/2003, ovvero la modifica, l'aggiornamento e la cancellazione dei dati.

Data _____ _____

firma del titolare o legale rappresentante

All.1/A

DICHIARAZIONE DEL DELEGATO ALL'ATTIVITA'

Da compilare solo per il SETTORE ALIMENTARE / SOMMINISTRAZIONE di alimenti e bevande

Il/la sottoscritto/a _____
(cognome) (nome)_____
C.F. I__I__I__I__I__I__I__I__I__I__I__I__I__I__I__I__I__I__I SESSO □ **F** □ **M**
data di nascita ____/____/_____ cittadinanza _____
luogo di nascita: stato _____ comune _____ provincia ____
residenza: comune _____ provincia ____
via/piazza _____ n. civico_____ C.A.P. _____
telefono _____ cell _____ fax _____
e-mail
_____
(scrivere l'indirizzo mail in modo leggibile e con lettere minuscole)

ai sensi dell'artt. 46 e 47 del D.P.R. 28/12/2000 n.445;

DICHIARA

□ di accettare con la presente dichiarazione la nomina che mi è stata conferita dal Sig. _____ al fine di rappresentarlo nell'esercizio dell'attività in oggetto.
□ di non essere preposto per altra società;
□ di essere in possesso dei requisiti morali previsti dall'art. 71 del D.lgs. 59/2010 e che non sussistono nei propri confronti "cause di divieto, di decadenza o di sospensione di cui all'art. 67 del D.Lgs. 06/09/2011, n.159 (antimafia)
□ di aver frequentato con esito positivo il corso professionale per il commercio, la preparazione o la somministrazione degli alimenti, istituito o riconosciuto dalla Regione _____ o dalle Province Autonome di Trento e Bolzano: nome dell'Istituto _____
sede _____ data _____;
□ di aver prestato la propria opera, per almeno due anni, anche non continuativi nell'ultimo quinquennio precedente, presso imprese esercenti l'attività nel settore alimentare o nel settore della somministrazione di alimenti e bevande, in qualità di dipendente qualificato, addetto alla vendita o all'amministrazione o alla preparazione degli alimenti, o in qualità di socio lavoratore o, se trattasi di coniuge, parente o affine entro il terzo grado dell'imprenditore in qualità di coadiutore famigliare, comprovata dall'iscrizione all'Istituto Nazionale per la Previdenza Sociale (INPS):
Periodo: dal _____ al _____ - CCIAA di _____ N° R.E.A. _____
Periodo: dal _____ al _____ - CCIAA di _____ N° R.E.A. _____
Periodo: dal _____ al _____ - CCIAA di _____ N° R.E.A. _____
Periodo: dal _____ al _____ - CCIAA di _____ N° R.E.A. _____
□ di essere in possesso del diploma di scuola secondaria superiore o laurea, anche triennale, o di altra scuola ad indirizzo professionale, almeno triennale, attinente l'attività nel settore alimentare /somministrazione di alimenti e bevande, nome dell'Istituto/Ateneo: _____
sede _____ data _____;
□ di essere stato iscritto al R.E.C. (Disciplina per il commercio) presso la C.C.I.A.A. di _____al n. _____ in data _____ per la vendita di generi alimentari – somministrazione di alimenti e bevande;
- per i soggetti provenienti da altre Regioni o Paesi dell'Unione Europea, di essere in possesso dei requisiti per l'esercizio dell'attività previste dalle rispettive norme (indicare il requisito)
_____.

IL SOTTOSCRITTO È CONSAPEVOLE CHE:

a) le dichiarazioni mendaci, la falsità negli atti e l'uso di atti falsi sono puniti, ai sensi del codice penale e delle leggi speciali in materia, per effetto dell'art. 76 del D.P.R. 28/12/2000, n. 445.
b) i dati personali comunicati saranno trattati, anche con strumenti informatici, esclusivamente nel pieno rispetto dei principi fissati dalla normativa richiamata al solo scopo di procedere all'istruttoria della pratica e ai relativi controlli ad essa correlati;
c) il conferimento dei dati è obbligatorio per il corretto sviluppo dell'istruttoria e degli altri adempimenti;
d) il mancato conferimento di alcuni o di tutti i dati richiesti comporta l'interruzione o l'annullamento dei procedimenti amministrativi;
e) in relazione al procedimento ed alle attività correlate, il Comune può comunicare i dati acquisiti ad altri Enti competenti ad eccezione dei dati relativi allo stato di salute;
f) il dichiarante può esercitare i diritti previsti dall'art.7 del D.Lgs. 196/2003, ovvero la modifica, l'aggiornamento e la cancellazione dei dati.

Data _____

_____
(Firma per esteso del sottoscrittore)

All.1/B

DICHIARAZIONE DI ALTRE PERSONE (Amministratori, Soci)
(comma 5 dell'art.71 del D.Lgs. 26/03/2010 n.59)

Il/la sottoscritto/a _____
C.F. I__I__I__I__I__I__I__I__I__I__I__I__I__I__I__I__I Nato/a _____ Prov. _____
il _____ Cittadinanza _____ residente a _____
Via/ piazza _____ n._____ C.A.P._____
In qualità di _____ della società _____
generalizzata nella domanda alla quale il presente modello viene allegato,

DICHIARA

- di essere in possesso dei ***Requisiti morali***, necessari per il legittimo esercizio dell'attività, previsti dall'art. 71, comma 1 e comma 2 del D.Lgs. 26.03.2010 n.59
- che nei propri confronti non sussistono le cause di divieto, di decadenza o di sospensione di cui all'art.67 del D.Lgs. 06/09/2011, n.159 (antimafia); in caso di società dette cause non devono sussistere anche nei confronti;

Il sottoscritto è consapevole che le false dichiarazioni, la falsità degli atti e l'uso di atti falsi sono puniti ai sensi del Codice Penale e che, se dal controllo effettuato, emergerà la non veridicità del contenuto di quanto dichiarato, decadrà dai benefici conseguenti al provvedimento eventualmente emanato sulla base delle dichiarazioni non veritiere (art.75 e 76 del D.P.R. 445/2000).

Il sottoscritto dichiara inoltre di essere informato e rilascia il proprio consenso, ai sensi e per gli effetti dell'art.13 del D.Lgs. 30 giugno 2003, n.196 (Codice in materia di protezione dei dati personali), sul trattamento da parte del Comune, anche con strumenti informatici, dei dati personali contenuti nella presente dichiarazione e nella documentazione allegata, nonché sulla loro diffusione mediante le forme di pubblicazione di legge e mediante comunicazione, anche per il successivo trattamento, ad altri enti o amministrazioni competenti a ricevere e fornire informazioni in relazione alla presente domanda di autorizzazione.

Data _____

_____
(Firma per esteso del sottoscrittore)

All.2

RELAZIONE DESCRITTIVA
DEI SERVIZI CHE IL CONCORRENTE SI IMPEGNA AD EFFETTUARE STABILMENTE NELL'AMBITO DEL NUOVO MERCATO COPERTO GIORNALIERO DI VIA F. PIERRI
(*da inserire nella Busta B*)

Il/la sottoscritto/a _____ (*cognome e nome)*
C.F. I__I__I__

b) vendita prodotti a Km zero

Quantità prodotti posti stabilmente in vendita	**Punteggio previsto**	**Impegno del concorrente** (barrare una delle caselle)
da uno a due prodotti	punti 0,30	☐
da tre a cinque	punti 0,70	☐
oltre i sei prodotti	punti 1,0	☐

Note ed elenco prodotti: _____

_____

_____

_____

c) vendita prodotti tipici locali e del Made in Italy

Quantità prodotti posti stabilmente in vendita	**Punteggio previsto**	**Impegno del concorrente** (barrare una delle caselle)
da uno a due prodotti	punti 0,30	☐
da tre a cinque	punti 0,70	☐
oltre i sei prodotti	punti 1,0	☐

Note ed elenco prodotti: _____

_____

_____

_____

d) organizzazione di degustazioni gratuite per la promozione dei prodotti

Quantità prodotti posti stabilmente in degustazione	**Punteggio previsto**	**Impegno del concorrente** (barrare una delle caselle)
un prodotto di degustazione	punti 0,30	☐
da due a cinque	punti 0,70	☐
oltre i sei prodotti	Punti 1,0	☐

Note ed elenco prodotti: _____

_____

_____

_____

e) partecipazione alla formazione continua

(Il punteggio per questa categoria viene attribuito in base al numero dei corsi di formazione, aggiornamento, perfezionamento attinenti alla vendita del comparto prodotti alimentari)

Numero dei corsi di formazione	**Punteggio previsto**	**Impegno del concorrente** (barrare una delle caselle)
da uno a due corsi	punti 0,50	☐
oltre i due corsi	punti 1,0	☐

Note : _____

_____

_____

CRITERIO RELATIVO ALLA TIPOLOGIA DEL SERVIZIO FORNITO

a) vendita informatizzata o online

Vendita	**Punteggio previsto**	**Impegno del concorrente** (barrare la casella)
Effettuazione vendita informatizzata o online	punti 1,00	☐

Note : _____

_____

_____

_____

b) consegna spesa a domicilio

Consegna spesa a domicilio	**Punteggio previsto**	**Impegno del concorrente** (barrare la casella)
Assunzione impegno	punti 1,00	☐

Note : _____

_____

_____

_____

c) vendita di prodotti preconfezionati a seconda del target e dell'età della clientela

Quantità prodotti posti stabilmente in vendita	**Punteggio previsto**	**Impegno del concorrente** (barrare una delle caselle)
fino a tre prodotti	punti 0,25	☐
da quattro a dieci	punti 0,75	☐
oltre gli undici	punti 1,0	☐

Note ed elenco prodotti: _____

_____

_____

_____

Il concorrente dichiara di essere consapevole che in caso di aggiudicazione del posteggio al mercato la presente offerta tecnica costituirà obbligazione contrattuale formando parte integrante della concessione del box del nuovo mercato coperto di Via F. Ferri.

Il mancato rispetto delle modalità indicate nell'offerta tecnica sopra richiamata, comporterà l'applicazione delle sanzioni o l'assunzione di provvedimenti finalizzati alla pronuncia della decadenza della concessione del box.

Data _____

_____

(Firma per esteso del dichiarante)

COMUNE DI GIOVINAZZO

AVVISO PROROGA DEI TERMINI BANDO PUBBLICO/DISCIPLINARE PER L'AFFIDAMENTO IN CONCESSIONE DI UN'AREA DEMANIALE MARITTIMA, UBICATA FUORI DAI MERCATI, DA DESTINARE AL COMMERCIO, PER UN PERIODO NON SUPERIORE A 120 GIORNI ANNUI, POSTA SUL LUNGOMARE MARINA ITALIANA (LUNGOMARE DI PONENTE) DI GIOVINAZZO - LOCALITÀ "LA TRINCEA" NEI PRESSI DELLA CALA "CROCIFISSO".

AVVISO PROROGA DEI TERMINI

Con riferimento al bando di cui in oggetto pubblicato SULL'ALBO PRETORIO E SU BANDI E AVVISI il 14.04.2020 sul sito istituzionale di questo Civico Ente, si comunica che il termine, di cui all'art. 13 che prevedeva la scadenza per la presentazione delle istanze alle ore 13,00 del giorno 18 maggio 2020, **è prorogato alle ore 13,00 del giorno 03 giugno 2020.** Entro tale data i soggetti interessati dovranno far pervenire le proprie candidature. Tale comunicazione, per opportuna e necessaria divulgazione, oltre alla pubblicazione sul sito del civico ente viene inviata al BURP.

Il dirigente del settore gestione del territorio
Ing. Cesare TREMATORE

COMUNE DI GIOVINAZZO

AVVISO PROROGA DEI TERMINI Bando pubblico/disciplinare per l'affidamento in concessione di alcune aree demaniali marittime poste in fregio al lungomare Marina Italiana (lungomare di ponente) di Giovinazzo per la realizzazione di SPIAGGIA LIBERA CON SERVIZI (SLS) come definite all'art.14 comma 7 della Legge Regionale 10 aprile 2015 n.17.

AVVISO PROROGA DEI TERMINI

Con riferimento al bando di cui in oggetto pubblicato SULL'ALBO PRETORIO E SU BANDI E AVVISI il 31.03.2020 sul sito istituzionale di questo Civico Ente, si comunica che il termine, di cui all'art. 13 che prevedeva la scadenza per la presentazione delle istanze alle ore 13,00 del giorno 04 maggio 2020, **è prorogato alle ore 13,00 del giorno 18 maggio 2020.** Entro tale data i soggetti interessati dovranno far pervenire le proprie candidature. Tale comunicazione, per opportuna e necessaria divulgazione, oltre alla pubblicazione sul sito del civico ente viene inviata al BURP.

Il dirigente del settore gestione del territorio
Ing. Cesare TREMATORE

Concorsi

REGIONE PUGLIA - DETERMINAZIONE DEL DIRIGENTE SERVIZIO STRUTTURA DI STAFF A SUPPORTO DEL COORDINAMENTO DELLE POLITICHE INTERNAZIONALI 23 aprile 2020, n. 14

CUP B91F18000310005 - Programmazione Comunitaria 2014/2020 - "Obiettivo Cooperazione territoriale Europea" - Comitato Nazionale Programma CBC E.N.I. MED 2014/2020 "Piano di attività pluriennale per il supporto alle attività del Comitato Nazionale del Programma E.N.I. Mediterranean Sea Basin c.b.c 2014/2020". Istituzione di n. 1 Responsabilità equiparata a Posizione organizzativa di tipologia C denominata "Supporto alla gestione amministrativo-finanziaria, al monitoraggio e alla rendicontazione delle spese del Piano di attività pluriennale per il supporto alle attività del Comitato Nazionale del Programma E.N.I. Mediterranean Sea Basin c.b.c 2014/2020" e approvazione avviso per l'acquisizione delle candidature per il conferimento del relativo incarico.

LA DIRIGENTE DEL SERVIZIO STRUTTURA DI STAFF A SUPPORTO DEL COORDINAMENTO DELLE POLITICHE INTERNAZIONALI

Visti gli articoli 4 e 5 della legge regionale 4 febbraio 1997, n. 7 e ss.mm.ii. recante "Norme in materia di organizzazione della Amministrazione Regionale";

Vista la DGR n. 3261 del 28/07/1998 avente ad oggetto "Separazione delle attività di direzione politica da quelle di gestione amministrativa. Direttiva alle strutture regionali";

Visto il d.lgs. n. 33 del 14/03/2013 e ss.mm.ii. recante "Riordino della disciplina riguardante gli obblighi di pubblicità, trasparenza e diffusione delle informazioni da parte delle Pubbliche Amministrazioni";

Visto l'art. 32 della legge 18 giugno 2009, n. 69, recante "Disposizioni per lo sviluppo economico, la semplificazione, la competitività nonché in materia di processo civile";

Visto l'art. 18 del d.lgs. 196/2003 "Codice in materia di protezione dei dati personali" in merito ai principi applicabili ai trattamenti effettuati dai soggetti pubblici;

Visto il Regolamento UE n. 679/2016, relativo alla protezione delle persone fisiche con riguardo al trattamento dei dati personali, nonché alla libera circolazione di tali dati e che abroga la direttiva europea 95/46/CE (regolamento generale sulla protezione dei dati) e in successivo D.Lgs. n. 101/2018 recante "Disposizioni per l'adeguamento della normativa nazionale alle disposizioni del regolamento (UE) 2016/679 del Parlamento europeo e del Consiglio del 27 aprile 2016";

Visti gli artt. 20 e 21 del Codice dell'Amministrazione Digitale (CAD), di cui al d.lgs n. 82/2005, come modificato dal d.lgs 13 dicembre 2017 n. 217;

Visti gli articoli 14 e 16 del decreto legislativo 30 marzo 2001, n. 165 recante "Norme generali sull'ordinamento del lavoro alle dipendenze delle amministrazioni pubbliche";

Visto il CCNL del Comparto Funzioni locali 2016-2018, sottoscritto il 21 Maggio 2018, con particolare riferimento agli artt. 13, 14 e 15 relativi alla disciplina delle Posizioni Organizzative;

Vista la Determinazione del Direttore del Dipartimento Risorse Finanziarie e Strumentali, Personale e Organizzazione n. 7 del 15 marzo 2019 che disciplina le procedure per l'istituzione e il conferimento delle Posizioni Organizzative) ai sensi degli artt. 13,14 e 15 del CCNL del Comparto Funzioni locali 2016-2018;

Visto il DPGR 17 maggio 2016 n. 316 avente ad oggetto "Attuazione modello MAIA di cui al Decreto del Presidente della Giunta Regionale 31 luglio 2015 n. 443. Definizione delle Sezioni di Dipartimento e delle relative funzioni";

Vista la DGR n. 1601 del 19/09/2019 con la quale è stato conferito al Prof. Ing. Domenico Laforgia dell'incarico

di Direttore *ad interim* della Struttura Speciale "Coordinamento delle Politiche Internazionali";

Vista la D.D. n. 37 del 15/10/2019 con la quale è stata delegata al Servizio Struttura di Staff a supporto del Coordinamento delle Politiche Internazionali la responsabilità di gestione ed implementazione delle attività del Comitato Nazionale del Programma CBC E.N.I. MED 2014/2020, ivi compresa l'adozione dei relativi atti amministrativi e/o contabili.

Sulla base dell'istruttoria espletata dalla P.O. "Proiezione Internazionale della Presidenza regionale – Programmi di Vicinato europei" e Responsabile Unico del Procedimento (R.U.P.) per le attività rivenienti dal Programma ENI CBC MED 2014-2020, riceve la seguente relazione:

PREMESSO CHE:

- L'*Intesa sul documento concernente la governance nazionale dell'attuazione e gestione dei Programmi di cooperazione territoriale europea 2014-2020* (rep. Atti n. 66/CSR), adottata dalla Conferenza permanente per i rapporti tra lo Stato, le Regioni e le Province autonome di Trento e Bolzano nella seduta del 14 aprile 2016, ha stabilito che la gestione dei programmi afferenti l'Obiettivo Cooperazione Territoriale Europea sia affidata ad una "governance multilvel".

- La suddetta Intesa prevede altresì che per i Programmi di Cooperazione Transnazionale vengano costituiti i Comitati Nazionali e i National Contact Point al fine di favorire l'attuazione e il coordinamento degli stessi Programmi sul territorio italiano.

- In sede di Conferenza dei Presidenti di Regione e Province Autonome, la Regione Puglia è stata individuata quale Co-Presidente - unitamente al MAECI – del Comitato Nazionale e National Contact Point del Programma *E.N.I. Mediterranean Sea Basin c.b.c.*

- Con Deliberazione di Giunta Regionale n. 903 del 07/06/2017 è stato costituito il Comitato Nazionale del suddetto programma le cui attività sono state affidate alla gestione del Coordinamento delle Politiche Internazionali.

- Con nota prot. n. 6146 del 10/05/2018, l'Agenzia per la Coesione Territoriale – Unità di Gestione del Programma Complementare di Azione e Coesione Governance nazionale dei programmi dell'Obiettivo Cooperazione Territoriale Europea 2014-2020 – ha comunicato al Coordinamento delle Politiche Internazionali l'approvazione e l'ammissione a finanziamento del "Piano di attività pluriennale per il supporto alle attività del Comitato Nazionale del Programma ENI CBC MED 2014-2020".

- Con Deliberazione n. 1274 del 18/07/2018 la Giunta Regionale ha preso atto dell'approvazione del suddetto Piano di attività e, nell'approvare la Bozza di Convenzione da stipulare con l'Agenzia per la Coesione Territoriale che regola i rapporti tra la stessa Agenzia e la Regione Puglia per l'implementazione delle attività inerenti il Comitato nazionale del programma E.N.I. Mediterranean Sea Basin c.b.c. 2014/2020, ha autorizzato il Direttore del Coordinamento delle Politiche Internazionali a sottoscrivere la suddetta Convenzione e ad adottare i successivi atti amministrativi e/o contabili relativi all'implementazione delle attività del Comitato Nazionale del Programma, ivi inclusi gli atti di impegno e di spesa delle risorse finanziarie.

- Con nota prot. n. AOO_177/18/09/2018 n. 550 il Coordinamento delle Politiche Internazionali ha inviato all'Agenzia per la Coesione Territoriale la Convenzione, sottoscritta dal Direttore del Coordinamento,

e con nota prot. 11698 del 19/09/2018 l'Agenzia per la Coesione Territoriale ha restituito la suddetta Convenzione, debitamente controfirmata.

- Con Deliberazione n. 53 del 10/07/2017 il C.I.P.E. ha approvato il Programma Complementare di Azione e Coesione Governance c.t.e. dell'Obiettivo Cooperazione Territoriale Europea 2014/2020, destinando € 835.500,00 alle attività del Comitato Nazionale del Programma ENI CBC MED 2014-2020 per l'intero periodo di Programmazione (01/01/2014 - 31/12/2023).

- Le suddette risorse, interamente finanziate dal Fondo di Rotazione (ex L. 183/14987) e, pertanto, a costo zero per il Bilancio Regionale, sono destinate alla copertura delle attività in capo al Co-Presidente del Comitato Regionale – Regione Puglia – per la somma di € 679.500,00, e di quelle in capo al Vicepresidente – Regione Lazio – per la somma di € 156.000,00.

- Con nota AICT 1206 del 25 gennaio 2019 l'Agenzia per la Coesione Territoriale ha approvato la variazione della ripartizione delle risorse proposta dal Coordinamento delle Politiche Internazionali con nota prot. AOO_177/000018 del 10/10/2019.

- Con Deliberazione di Giunta Regionale n. 1274 del 18/07/2018 le risorse di cui alla succitata Delibera C.I.P.E. n. 53/2017 sono state iscritte in Bilancio solo per la parte relativa alle prime tre annualità (2018/2019/2020), per un totale di € 381.662,50, sono stati istituiti nuovi capitoli di entrata e di spesa, ed è stata approvata la variazione al Bilancio di Previsione 2018 e pluriennale 2018-2020, nonché al documento tecnico di accompagnamento e Bilancio Finanziario Gestionale 2018.

- Con Deliberazione di Giunta Regionale n. 329 del 26/02/2019 è stata approvata la variazione al Bilancio di Previsione 2019 e pluriennale 2019-2021, nonché al documento tecnico di accompagnamento e Bilancio Finanziario Gestionale 2019.

TENUTO CONTO che:

- le funzioni attribuite alla Regione Puglia – Coordinamento delle Politiche Internazionali – comportano l'espletamento di numerose attività, articolate e complesse, tali da determinare un significativo carico di lavoro aggiuntivo rispetto all'ordinarietà e tali da richiedere risorse umane dedicate e in possesso di elevate competenze professionali specialistiche in grado di assicurare un fluido ed efficace svolgimento delle attività;

- tra i capitoli istituiti con DGR n. 1274 del 18/07/2018 figurano i seguenti 3 capitoli di spesa destinati alla copertura delle spese di personale dipendente dell'Ente: 1902020, 1902021 e 1902022;

- con Deliberazione di Giunta Regionale n. 358 del 19/03/2020:

    1. è stata approvata la variazione al Bilancio di Previsione 2020 e pluriennale 2020-2022, nonché al documento tecnico di accompagnamento e Bilancio Finanziario Gestionale 2020;

    2. sono state effettuate variazioni compensative tra i capitoli di spesa 1902020, 1902021 e 1902022 relativi alle spese di personale dipendente dell'amministrazione regionale al fine di consentire l'istituzione di una nuova Posizione di Responsabilità di tipologia C, equiparata alle Posizioni Organizzative classificate dal CCNL del Comparto Funzioni Locali sottoscritto in data 21 maggio 20182018 e dalla Determinazione del Direttore del Dipartimento Risorse Finanziarie e strumentali, Personale e Organizzazione 15 marzo 2019, n. 7;

3. è stata autorizzata la Struttura di Staff del Coordinamento delle Politiche Internazionali, responsabile dei suddetti capitoli di spesa, ad adottare i successivi atti amministrativi e/o contabili relativi all'accertamento e impegno delle somme necessarie, nonché all'approvazione ed indizione dell'Avviso di selezione interna per il conferimento della Responsabilità organizzativa equiparata a Posizione Organizzativa di tipo C.

- il costo annuo dell'incarico di responsabilità equiparato a Posizione Organizzativa di tipo C è pari ad € 12.000,00, cui deve aggiungersi la retribuzione di risultato nella somma massima di € 3.000,00 (pari al 25% della retribuzione di risultato) oltre a contributi sociali nella misura del 23,89% e IRAP nella misura dell'8,5%;

- la durata prevista per il predetto incarico è di 36 mesi, a decorrere dalla data di conferimento ed eventualmente prorogabile fino alla conclusione delle attività del Progetto;

- alla suddetta Responsabilità sarebbero affidati i compiti di supporto al Direttore del Coordinamento delle Politiche Internazionali, nelle funzioni di Co-Presidente CN e responsabile istituzionale delle procedure di validazione Controllori I livello per i partner italiani dei progetti, e di supporto alla Struttura di Staff e al R.U.P. e R.E.O. nella gestione amministrativo-finanziaria del piano, ivi comprese le relative procedure, il monitoraggio finanziario e la rendicontazione delle spese del piano di attività;

- con Determinazione Dirigenziale n. 12 del 07/04/2020 è stata:

1. accertata la somma complessiva di € 63.600,00 (euro sessantatremilaseicento/00), per gli esercizi finanziari 2020, 2021, 2022 e 2022, secondo le modalità stabilite nella sezione "Adempimenti contabili", sul capitolo di entrata n. 2130042 "Trasferimenti diretti da Ministero dell'Economia e delle Finanze - finanziamento Piano di attività pluriennale per il supporto alle attività del Comitato Nazionale del programma E.N.I. Mediterranean Sea Basin c.b.c. 2014/2020";

2. impegnata la somma complessiva di € 63.600,00 (euro sessantatremilaseicento/00), a copertura del periodo di attività di 36 mesi, a decorrere dalla data di conferimento ed eventualmente prorogabile fino alla conclusione delle attività del Progetto, a copertura della retribuzione di posizione e di risultato e dei relativi oneri sociali e IRAP, per il funzionario di categoria D vincitore di apposito avviso da bandire ai sensi della vigente disciplina regionale in materia e con successivo atto dirigenziale.

Tutto ciò premesso, si ritiene pertanto di:

1. Istituire, alle dirette dipendenze del Servizio Struttura di Staff a supporto del Coordinamento delle Politiche Internazionali, n. 1 Responsabilità equiparata a Posizione Organizzativa di tipologia C, denominata "Supporto alla gestione amministrativo-finanziaria, al monitoraggio e alla rendicontazione delle spese del Piano di attività pluriennale per il supporto alle attività del Comitato Nazionale del Programma E.N.I. Mediterranean Sea Basin c.b.c 2014/2020";

2. Approvare e indire l'Avviso di selezione interna allegato al presente provvedimento per farne parte integrante (Allegato A), redatto ai sensi della vigente disciplina regionale in materia, e che sarà pubblicato a seguito dell'esecutività del presente atto.

Verifica ai sensi del D. Lgs. 196/2003
Garanzie di riservatezza

La pubblicazione del presente atto all'albo, salve le garanzie previste dalla Legge 7 agosto 1990, n. 241 e ss.mm.ii. in tema di accesso ai documenti amministrativi, avviene nel rispetto della tutela alla riservatezza dei cittadini, secondo quanto disposto dal D.Lgs. 196/2003 in materia di protezione dei dati personali, nonché dal vigente regolamento regionale n.5/2006 per il trattamento dei dati sensibili e giudiziari.

Ai fini della pubblicità legale, il presente atto destinato alla pubblicazione, è redatto in modo da evitare la diffusione di dati personali identificativi non necessari ovvero il riferimento a dati sensibili che, in quanto indispensabili, sono trasferiti in documenti separati, esplicitamente richiamati.

ADEMPIMENTI CONTABILI AI SENSI DEL D. LGS. n.118/2011 E SS.MM.II.

Il presente provvedimento trova copertura finanziaria nella Determinazione Dirigenziale di accertamento e prenotazione di impegno n. 12 del 07/04/2020.

LA DIRIGENTE DEL SERVIZIO STRUTTURA DI STAFF A SUPPORTO DEL COORDINAMENTO DELLE POLITICHE INTERNAZIONALI

- Sulla base delle risultanze istruttorie innanzi illustrate, letta la proposta formulata dalla P.O. "Proiezione Internazionale della Presidenza regionale – Programmi di Vicinato europei" e Responsabile Unico del Procedimento (R.U.P.) per le attività rivenienti dal Programma ENI CBC MED 2014-2020;
- Vista la sottoscrizione posta in calce al presente provvedimento dalla P.O. "Proiezione Internazionale della Presidenza regionale – Programmi di Vicinato europei" e Responsabile Unico del Procedimento (R.U.P.) per le attività rivenienti dal Programma ENI CBC MED 2014-2020;

DETERMINA

per quanto in premessa espresso che quivi s'intende integralmente riportato, di:

1. Istituire, alle dirette dipendenze del Servizio Struttura di Staff a supporto del Coordinamento delle Politiche Internazionali, n. 1 Responsabilità equiparata a Posizione Organizzativa di tipologia C, denominata "Supporto alla gestione amministrativo-finanziaria, al monitoraggio e alla rendicontazione delle spese del Piano di attività pluriennale per il supporto alle attività del Comitato Nazionale del Programma E.N.I. Mediterranean Sea Basin c.b.c 2014/2020".

2. Approvare e indire l'Avviso di selezione interna, allegato al presente provvedimento per farne parte integrante (Allegato A), redatto ai sensi della vigente disciplina regionale in materia, e che sarà pubblicato a seguito dell'esecutività del presente atto.

3. Stabilire che alla selezione sopra citata possano partecipare i dipendenti regionali di categoria D in servizio presso tutte le strutture regionali, che siano in possesso dei requisiti previsti nell'Avviso e che abbiano superato il periodo di prova.

4. Stabilire che, ai fini della istanza di candidatura, i candidati dovranno utilizzare il "Modello per la presentazione delle istanze" (Allegato B) parte integrante dell'Avviso;

5. Stabilire che il termine per la presentazione delle candidature scadrà alle ore 12:00 del decimo giorno successivo a quello di pubblicazione sul portale intranet NoiPA e che le istanze dovranno essere inviate esclusivamente via mail al seguente indirizzo (politiche.internazionali@regione.puglia.it).

6. Dare mandato alla Sezione Personale e Organizzazione per tutti i conseguenti adempimenti di competenza.

7. Disporre la tempestiva pubblicazione del presente provvedimento e dei relativi allegati nella sezione Amministrazione Trasparente ai fini dell'assolvimento degli obblighi di cui all'art. 15 del D.Lgs. 14 marzo 2013, n. 33 e dell'obbligo di cui all'art. 53, comma 14, del D.Lgs. 30 marzo 2001, n. 165.

8. Disporre la pubblicazione del presente provvedimento nel Bollettino Ufficiale della Regione Puglia.

La sottoscritta attesta che il procedimento istruttorio affidato è stato espletato nel rispetto della vigente normativa regionale, nazionale e comunitaria e che il presente schema di provvedimento, predisposto ai fini dell'adozione dell'atto finale da parte della Dirigente del Direttore del Coordinamento delle Politiche Internazionali, è conforme alle risultanze istruttorie.
La sottoscritta attesta che il presente documento è stato sottoposto a verifica per la tutela dei dati personali secondo la normativa vigente.

P.O. "**Proiezione Internazionale della Presidenza regionale – Programmi di Vicinato europei"**
R.U.P. Programma ENI CBC MED 2014-2020 **dott.ssa SANTA VITUCCI**

Il presente provvedimento:

a) rientra nelle funzioni amministrative delegate;
b) è immediatamente esecutivo;
c) viene redatto in forma integrale nel rispetto della tutela della riservatezza dei cittadini, secondo quanto disposto dal D.Lgs 196/03 e dal Regolamento UE 2016/679 in materia di dati personali;
d) è adottato in un unico originale, composto da n. 7 (sette) facciate e dagli Allegati A (Avviso di selezione interna) e B (Modello per la presentazione delle istanze), composti rispettivamente da n. 3 (tre) e da n. 2 (due) facciate, che sarà conservato agli atti del Coordinamento;
e) sarà trasmesso in copia alla Sezione Personale ed Organizzazione per gli adempimenti di competenza;
f) sarà trasmesso in copia conforme all'originale alla Segreteria della Giunta Regionale;
g) sarà trasmesso alle OO.SS. della Regione Puglia;
h) sarà pubblicato nella Sezione Amministrazione Trasparente del sito ufficiale della Regione Puglia (www.regione.puglia.it).

LA DIRIGENTE DEL SERVIZIO STRUTTURA DI STAFF
A SUPPORTO DEL COORDINAMENTO
DELLE POLITICHE INTERNAZIONALI
(Dott.ssa Adriana Agrimi)

REGIONE PUGLIA

COORDINAMENTO DELLE POLITICHE INTERNAZIONALI
SERVIZIO STRUTTURA DI STAFF A SUPPORTO DEL COORDINAMENTO DELLE POLITICHE INTERNAZIONALI

ALLEGATO A

Avviso di selezione interna allegato alla Determinazione Dirigenziale n. 14 del 23/04/2020 del Registro delle Determinazioni

Codice CIFRA: 177/DIR/2020/00014

CUP B91F18000310005 - Programmazione Comunitaria 2014/2020 - "Obiettivo Cooperazione territoriale Europea" - Comitato Nazionale Programma CBC E.N.I. MED 2014/2020 ***"Piano di attività pluriennale per il supporto alle attività del Comitato Nazionale del Programma E.N.I. Mediterranean Sea Basin c.b.c 2014/2020".*** **Avviso di selezione interna per l'acquisizione di candidature per il conferimento n. 1 Responsabilità equiparata a Posizione organizzativa di tipologia C denominata "Supporto alla gestione amministrativo-finanziaria, al monitoraggio e alla rendicontazione delle spese del Piano di attività pluriennale per il supporto alle attività del Comitato Nazionale del Programma E.N.I. Mediterranean Sea Basin c.b.c 2014/2020"**

Art. 1
(Oggetto e tipologia)

La Responsabilità equiparata a Posizione Organizzativa "Supporto alla gestione amministrativo-finanziaria, al monitoraggio e alla rendicontazione delle spese del Piano di attività pluriennale per il supporto alle attività del Comitato Nazionale del Programma E.N.I. Mediterranean Sea Basin c.b.c 2014/2020", istituita presso il Servizio Struttura di Staff a support del Coordinamento delle Politiche Internazionali con sede in Bari, Lungomare Nazario Sauro n. 31-33, ha per oggetto lo svolgimento delle seguenti funzioni:

a) supporto al Direttore del Coordinamento delle Politiche Internazionali nelle attività rivenienti dalla funzione di Co-Presidente del Comitato Nazionale del Programma E.N.I. Mediterranean Sea Basin c.b.c 2014/2020;

b) supporto al Direttore del Coordinamento delle Politiche Internazionali nelle attività rivenienti dalla funzione di responsabile istituzionale delle procedure di validazione dei Controllori I livello per i partner italiani dei progetti approvati e finanziati nell'ambito del Programma E.N.I. Mediterranean Sea Basin c.b.c 2014/2020;

c) supporto alla Dirigente della Struttura di Staff e al R.U.P. e R.E.O. nella gestione amministrativo-finanziaria del Piano di attività pluriennale per il supporto alle attività del Comitato Nazionale del Programma E.N.I. Mediterranean Sea Basin c.b.c 2014/2020, ivi compreso il monitoraggio finanziario e la rendicontazione delle spese sostenute.

L'incarico è equiparato a Posizione Organizzativa di tipologia C della Disciplina di cui alla Determinazione del Direttore del Dipartimento Risorse Finanziarie e strumentali, Personale e Organizzazione del 15 marzo 2019, n. 7.

Art. 2
(Requisiti di ammissione)

In ottemperanza a quanto disposto dall'art. 5 comma 6 della Disciplina di cui alla Determinazione del Direttore del Dipartimento Risorse Finanziarie e strumentali, Personale e Organizzazione del 15 marzo 2019, n. 7, alla procedura di selezione possono partecipare i dipendenti con contratto di lavoro subordinato, in servizio a qualsiasi titolo presso le strutture regionali, appartenenti alla categoria D, che abbiano superato il periodo di prova e che siano in possesso dei seguenti requisiti:

- buona conoscenza della normativa comunitaria e nazionale in materia di politiche di coesione, con particolare riferimento ai Programmi di Vicinato e al Programma E.N.I. Mediterranean Sea Basin c.b.c 2014/2020;
- ottima conoscenza della lingua inglese. L'eventuale conoscenza delle altre lingue ufficiali di programma (francese e arabo) costituirà titolo preferenziale;
- buona capacità di gestire, con discreta autonomia, procedimenti di carattere amministrativo e finanziario;
- buona capacità di analisi, monitoraggio e valutazione;
- buone capacità di adattamento alla variabilità del contesto e del quadro normativo di riferimento;
- buone capacità di gestire relazioni istituzionali di alta complessità con soggetti interni ed esterni;
- buone capacità di interazione e adattamento a contesti multiculturali e variabili;
- buona capacità di lavorare in team;
- adeguata preparazione culturale acquisita mediante il conseguimento di lauree e/o titoli equivalenti anche con abilitazioni o iscrizioni ad albi professionali;
- buona autonomia decisionale connessa alla responsabilità dell'incarico;

Art. 3
(Domanda)

L'istanza di candidatura, redatta secondo il "Modello per la presentazione delle istanze" di cui all'Allegato B e debitamente sottoscritta dal candidato, dovrà essere inviata esclusivamente via mail al seguente indirizzo (politiche.internazionali@regione.puglia.it).

L'istanza dovrà pervenire entro e non oltre le ore 12.00 del decimo giorno successive, inclusi i giorni festivi, a quello di pubblicazione dell'Avviso sul portale intranet NoiPA Puglia. Nella domanda di partecipazione deve essere indicata espressamente la denominazione dell'incarico equiparato a Posizione Organizzativa per cui si presenta la propria candidatura.

Unitamente alla domanda di partecipazione dovrà essere inviato il curriculum formativo professionale in formato EU, nonché una breve esposizione scritta e sottoscritta, dei motivi di presentazione della candidatura con l'indicazione delle proprie capacità rispetto all'incarico da ricoprire.

Art. 4
(Esame delle candidature)

Ai fini di una più esauriente valutazione delle candidature potrà essere disposto un colloquio atto a valutare le attitudini e le capacità professionali anche solo di alcuni candidati. Il colloquio potrà avvenire anche in via telematica e i candidati interessati saranno convocati via mail con un preavviso di almeno tre giorni.

L'esame della candidature e l'eventuale colloquio non costituiscono, né sono da intendersi, quali procedure comparative, bensì come strumenti per il più idoneo esercizio del potere organizzativo e di affidamento da parte della Dirigente del Servizio Struttura di Staff a supporto del Coordinamento delle Politiche Internazionali, quale assegnataria della Responsabilità equiparata a Posizione Organizzativa *de quo*.

Art. 5
(Incarico)

L'incarico sarà conferito dalla Dirigente del Servizio Struttura di Staff a Supporto del Coordinamento delle Politiche Internazionali, nell'esercizio dei poteri organizzativi di cui all'art. 5, comma 2. del D.lgs. 30 marzo 2001, n. 165, e della DGR 1876 del 14.10.2019 , con atto scritto e motivato nel quale saranno previsti la durata e i relativi obiettivi.

L'incarico, svolto presso la sede del Coordinamento delle Politiche Internazionali, avrà la durata di di 36 mesi, a decorrere dalla data di conferimento ed eventualmente prorogabile fino alla conclusione delle attività del Progetto, prevista per il 31/12/2023, salvo eventuali proroghe.

Con atto scritto e motivato l'incarico potrà essere revocato prima della scadenza in relazione ad intervenuti mutamenti organizzativi o in conseguenza di specifico accertamento di risultati negativi.

Al dipendente incaricato di Responsabilità equiparata a Posizione Organizzativa di tipologia C, denominata "Supporto alla gestione amministrativo-finanziaria, al monitoraggio e alla rendicontazione delle spese del Piano di attività pluriennale per il supporto alle attività del Comitato Nazionale del Programma E.N.I. Mediterranean Sea Basin c.b.c 2014/2020" compete la retribuzione di posizione pari a € 12.000 annui lordi, da corrispondere per 13 mensilità, che assorbe tutte le competenze accessorie e le indennità previste dal CCNL, compreso il compenso per lavoro straordinario.

Al dipendente incaricato della suddetta Responsabilità equiparata a Posizione Organizzativa di tipologia C compete, altresì, la retribuzione di risultato nella misura massima pari al 25% della retribuzione di posizione. La stessa sarà corrisposta previa valutazione annuale correlata al raggiungimento degli obiettivi assegnati, secondo criteri e modalità stabiliti nel Sistema di Misurazione e Valutazione della Performance (SMIVAP) ed in applicazione dell'art. 7 della disciplina di cui alla determinazione del Direttore del Dipartimento Risorse finanziarie e strumentali, Personale e Organizzazione n. 7/2019.

Art. 6
(Norme di rinvio)

Per tutto quanto non previsto nel presente Avviso si fa rinvio alla Determinazione del Direttore del Dipartimento Risorse Finanziarie e Strumentali, Personale e Organizzazione 15 marzo 2019, n. 7 e alle vigenti norme contrattuali.

LA DIRIGENTE DEL SERVIZIO STRUTTURA DI STAFF
A SUPPORTO DEL COORDINAMENTO
DELLE POLITICHE INTERNAZIONALI
(Dott.ssa Adriana Agrimi)

AGRIMI
ADRIANA
23.04.2020
14:10:10 UTC

REGIONE PUGLIA

COORDINAMENTO DELLE POLITICHE INTERNAZIONALI
SERVIZIO STRUTTURA DI STAFF A SUPPORTO DEL COORDINAMENTO DELLE POLITICHE INTERNAZIONALI

ALLEGATO B

Modello per la presentazione delle istanze allegato alla Determinazione Dirigenziale n. 14 del 23/04/2020 del Registro delle Determinazioni

Codice CIFRA: 177/DIR/2020/00014

CUP B91F18000310005 - Programmazione Comunitaria 2014/2020 - "Obiettivo Cooperazione territoriale Europea" - Comitato Nazionale Programma CBC E.N.I. MED 2014/2020 ***"Piano di attività pluriennale per il supporto alle attività del Comitato Nazionale del Programma E.N.I. Mediterranean Sea Basin c.b.c 2014/2020".*** **Istanza per la candidatura al conferimento dell'incarico di titolarità di Responsabilità equiparata a Posizione organizzativa di tipologia C denominata "Supporto alla gestione amministrativo-finanziaria, al monitoraggio e alla rendicontazione delle spese del Piano di attività pluriennale per il supporto alle attività del Comitato Nazionale del Programma E.N.I. Mediterranean Sea Basin c.b.c 2014/2020"**

Alla Dirigente del Servizio Struttura di Staff
del Coordinamento delle Politiche Internazionali

Il/la sottoscritto/a _____
nato/a _____il _____ e residente in_____alla Via _____, dipendente regionale di cat. D in servizio presso (Dipartimento / Sezione / Servizio) _____,
telefono_____email_____

presenta istanza di candidatura

per il conferimento dell'incarico di titolarità di Responsabilità equiparata a Posizione organizzativa di tipologia C denominata "Supporto alla gestione amministrativo-finanziaria, al monitoraggio e alla rendicontazione delle spese del Piano di attività pluriennale per il supporto alle attività del Comitato Nazionale del Programma E.N.I. Mediterranean Sea Basin c.b.c 2014/2020", istituita presso il Servizio Struttura di Staff del Coordinamento delle Politiche Internazionali della Regione Puglia, per l'attuazione del Piano di attività pluriennale per il supporto alle attività del Comitato Nazionale del Programma E.N.I. Mediterranean Sea Basin c.b.c 2014/2020.

A tal fine dichiara:

- di non aver riportato condanne penali;
- di non avere in corso procedimenti disciplinari, ovvero di _____ _____;
- di non essere titolare di altra Posizione Organizzativa o Responsabilità equiparata ovvero di essere titolare di altra Posizione Organizzativa o Responsabilità equiparata denominata _____ di tipoligia __ c/o il (Dipartimento /Sezione/Servizio) _____ dal _____ e fino al _____;
- di essere in possesso del seguente titolo di studio: _____

_____
conseguito c/o _____
il _____ con la votazione di _____;

- di essere in possesso dei seguenti ulteriori titoli:

  _____
  _____
  _____;

- di essere in possesso della professionalità ed esperienza connessa all'incarico da espletare, rilevabile dal curriculum formativo professionale allegato.

Si allegano:

- Breve esposizione, scritta e sottoscritta, dei motivi di proposizione della candidatura corredata dalla indicazione delle proprie capacità rispetto all'incarico da ricoprire;
- Curriculum formativo e professionale in formato EU debitamente sottoscritto.

Il/la sottoscritto/a si impegna altresì a comunicare tempestivamente eventuali variazioni del proprio recapito, indicando di seguito il domicilio presso il quale intende ricevere le comunicazioni relative alla procedura selettiva:

Via_____ n. _____ CAP _____
Città _____ Tel. _____
Cellulare _____ email _____

Dichiara di essere consapevole che l'esame delle candidature non costituisce né è da intendersi quale procedura comparative bensì come strumento per il più idoneo esercizio del potere organizzativo del Dirigente, ai sensi dell'art. 5 comma 9 della disciplina di cui alla determinazione del Direttore del Dipartimento Risorse finanziarie e strumentali, Personale e Organizzazione 15 marzo 2019, n. 7, e che l'incarico di Posizione Organizzativa è conferito dalla Dirigente del Servizio Struttura di Staff del Coordinamento delle Politiche Internazionali nell'esercizio dei poteri organizzativi di cui all'art. 5, comma 2, del D.Lgs. 30/03/2001 n. 165.

_____, lì _____

Il Dipendente

_____

ASL BT

Avviso pubblico per il conferimento di incarichi di sostituzione e provvisori – Servizio di Continuità Assistenziale – ASL BT.

In esecuzione della Deliberazione del Direttore Generale ASL BT n. 733 del 17/4/2020, ai sensi del Capo III dell'ACN del 29/07/2009, così come novellato dall'ACN 21/06/2018 e delle Norme Regionali di riferimento, è indetto

A V V I S O P U B B L I C O

per la formazione di apposite graduatorie ed elenchi separati, validi per il conferimento di incarichi convenzionali provvisori e di sostituzione, nell'ambito del Servizio di Continuità Assistenziale di questa Azienda.

REQUISITI DI AMMISSIONE

REQUISITI GENERALI:

- Essere cittadini italiani o equiparati. Sono equiparati ai cittadini italiani, ai sensi dell'art. 38 del D.lgs. n. 165/2001, come modificato dall'art. 7 della Legge n. 97/2013:
  - Gli italiani non appartenenti alla Repubblica;
  - I cittadini di altro stato appartenente alla Unione Europea;
  - I familiari di cittadini degli Stati membri dell'Unione Europea, non aventi la cittadinanza di uno Stato membro che siano titolari di permesso di soggiorno Ce per soggiornanti di lungo periodo;
  - I cittadini di paesi terzi che siano titolari di permesso CE per soggiornanti di lungo periodo;
  - I titolari di status di rifugiato ovvero dello status di protezione sussidiaria;
- Godimento di diritti politici anche negli Stati di appartenenza o provenienza;
- Non avere riportato condanne penali e non avere procedimenti penali in corso.

REQUISITI SPECIFICI

- **Laurea in Medicina e Chirurgia;** ai sensi dell'art. 38 co. 3 del D. Lgs. 165/2001, se il titolo è stato conseguito in uno dei Paesi dell'Unione Europea, deve essere corredato dal decreto di equiparazione rilasciato dal DPCM. Ai sensi dell'art. 49 e 50 del DPR n.394/1991 e s.m. ed i., i titoli accademici di studio conseguiti all'estero, devono essere corredati dal decreto di riconoscimento di equipollenza rilasciato dal Ministero della Salute italiano.
- **Iscrizione all'Ordine dei Medici Chirurghi e Odontoiatri.**

Hanno titolo a partecipare all'avviso in argomento i sanitari che, in possesso dei requisiti generali e specifici, concorrano per una delle seguenti ipotesi:

1. medici presenti nella graduatoria regionale definitiva di Medicina Generale valevole per **l'anno 2020 pubblicata sul BURP n. 148 del 19/12/2019 (ai sensi dell'art. 15 co. 6 lettera A) ACN 21/06/2018);**

   - e, per l'inserimento in appositi elenchi separati, utilizzabili solo in mancanza di medici disponibili inseriti nella graduatoria aziendale ed in presenza di obiettive difficoltà di organizzazione del servizio:

2. medici che abbiano acquisito il titolo di formazione specifica in medicina generale, successivamente alla data di scadenza della presentazione delle domande di inclusione nella graduatoria regionale (ovvero **31/01/2019) (ai sensi dell'art. 15 co. 6 lettera B) ACN 21/06/2018);**

3. medici iscritti al corso di formazione specifica in medicina generale **(ai sensi dell'art. 15 CO. 6 lettera C) ACN 21/06/2018);**

4. medici che abbiano acquisito l'abilitazione professionale all'esercizio della professione medica, **(ai sensi dell'art. 15 co. 6 lettera D) ACN 21/06/2018);**
5. medici iscritti ai corsi di specializzazione **(ai sensi dell'art. 15 co. 6 lettera E) ACN 21/06/2018).**

Non possono ricoprire incarichi in convenzione coloro che siano stati esclusi dall'elettorato attivo, nonché coloro che siano stati dispensati dall'impiego presso una pubblica una pubblica amministrazione per aver conseguito l'impiego stesso mediante la produzione di documenti falsi o viziati da invalidità non sanabile.

I requisiti generali e specifici devono essere posseduti alla data di scadenza del termine stabilito dal presente bando per la presentazione delle domande di ammissione all'avviso.

Modalità e termine di presentazione delle domande

Le domande di partecipazione all'avviso, **redatte in bollo da € 16,00, indirizzate al DIRETTORE GENERALE ASL BT- VIA FORNACI, 201 - 76123 ANDRIA,** devono essere redatte esclusivamente come da modello allegato al presente avviso.

Le domande incomplete o redatte in difformità dai predetti modelli saranno escluse.

Le domande devono essere inoltrate, pena esclusione, **entro 15 gg. giorni successivi** a quello di pubblicazione del bando nel Bollettino Ufficiale della Regione Puglia, **esclusivamente:**

- ✓ **per posta certificata (PEC)** al seguente indirizzo: **protocollo.aslbat@pec.rupar.puglia.it,** e per conoscenza a **ufficio.convenzioni.aslbat@pec.rupar.puglia.it** in applicazione della L. 150/2009 e con le modalità di cui alla circolare del Dip. Funzione Pubblica n. 12/2010;

  La validità dell'istanza è subordinata all'utilizzo da parte del candidato di una casella di posta elettronica certificata (PEC) esclusivamente personale, pena esclusione; non sarà pertanto ritenuta ammissibile la domanda inviata da casella di posta elettronica semplice/ordinaria. L'invio deve avvenire in un'unica spedizione, (non superiore a 20MB), devono essere utilizzati formati statici e non direttamente modificabili, esclusivamente in formato PDF e deve contenere i seguenti allegati:

1. domanda;
2. allegato "L";
3. copia fotostatica di documento di riconoscimento in corso di validità.

La domanda di partecipazione all'avviso dovrà recare la firma autografa ovvero digitale.

La validità della trasmissione e ricezione del messaggio di posta elettronica certificata è attestata, rispettivamente, dalla ricevuta di accettazione e dalla ricevuta di avvenuta consegna.
Le istanze e le dichiarazioni inviate per via telematica sono valide se effettuate secondo quanto previsto dal D.Lgs. n. 235/2010 e s.m. e i. (Codice dell'amministrazione digitale), anche se indirizzata alla P.E.C. del protocollo aziendale.

oppure

- ✓ **a mezzo raccomandata A/R all'indirizzo su indicato; fa fede la data del timbro postale accettante.**

E' esclusa ogni altra forma di presentazione o di trasmissione pena la **non ammissione.**

Il termine per la presentazione della domanda, ove cada in giorno festivo, sarà prorogato di diritto al giorno seguente non festivo.

L'Azienda non assume responsabilità per la dispersione di comunicazioni dipendenti da inesatte indicazioni del recapito da parte del concorrente, né per eventuali disguidi postali o comunque imputabili a fatto di terzi a caso fortuito o forza maggiore che comportino il ritardo nella presentazione della domanda rispetto ai termini previsti nel presente bando.

Le istanze già pervenute o che perverranno prima della pubblicazione del presente bando sul Bollettino Ufficiale della Regione Puglia non saranno prese in considerazione e saranno archiviate senza alcuna comunicazione ulteriore agli interessati, in quanto il presente bando costituisce a tutti gli effetti notifica nei confronti degli interessati.

Nella domanda di partecipazione all'Avviso Pubblico, datata e firmata, (veci. Allegato A modello di domanda); gli aspiranti, sotto la propria responsabilità, devono dichiarare il possesso dei seguenti requisiti generali e specifici, comprovando gli stessi in sostituzione delle normali certificazioni ai sensi degli artt. 46 e 47 del D.P.R. 445/2000 e dell'art. 15 della L. 12/11/2011 n. 183, come di seguito:

1. cognome, nome;
2. data e luogo di nascita, C.F.;
3. residenza ed eventuale recapito a cui inviare le eventuali comunicazioni relative all'avviso, ivi compreso l'indirizzo di **posta elettronica certificata** alla quale l'amministrazione si riserva di inviare ogni comunicazione e/o convocazione relativa all'espletamento dell'avviso, nonché di ogni altra comunicazione finalizzata alla copertura degli incarichi convenzionali. **Si precisa che, in caso di comunicazione del solo indirizzo di posta elettronica non certificata, l'amministrazione non si assume alcuna responsabilità in merito alla mancata ricezione delle comunicazioni e/o convocazioni per la copertura degli incarichi convenzionali**;
4. recapito telefonico;
5. il possesso della cittadinanza italiana o equivalente o di uno dei paesi dell'unione europea ovvero requisiti sostitutivi di cui all'art. 38 D. Lgs. n. 165/01, e s.m.i.;
6. il comune di iscrizione nelle liste elettorali;
7. il possesso del Diploma di Laurea in Medicina e Chirurgia con l'indicazione della data, del voto e della sede di conseguimento;
8. l'iscrizione all'Ordine Professionale con l'indicazione della relativa sede provinciale;
9. il numero di posizione occupato nella graduatoria regionale definitiva di Medicina Generale valevole **per l'anno 2020**, settore continuità assistenziale, con il relativo punteggio (**per chi concorre ai sensi della lettera A) dell'art. 15 comma 6 ACN 21/06/2018**);
10. data e luogo di conseguimento dell'attestato di Formazione Specifica in Medicina Generale (**per chi concorre ai sensi della lettera B) dell'art. 15 comma 6 ACN 21/06/2018**);
11. indicazione del triennio di iscrizione al corso di formazione specifica in Medicina Generale, del polo formativo e della Regione che lo espleta (**per chi concorre ai sensi della lettera C) dell'art. 15 comma 6 ACN 21/06/2018**);
12. la data di conseguimento dell'abilitazione professionale (**per chi concorre ai sensi della lettera D) dell'art. 15 comma 6 ACN 21/06/2018**);
13. indicazione del corso di Specializzazione, dell'anno di iscrizione e della relativa Università (**per chi concorre ai sensi della lettera E) dell'art. 15 comma 6 ACN 21/06/2018**
14. di non avere procedimenti penali a proprio carico;
15. di accettare le condizioni previste dal bando;
16. di autorizzare l'ASL BT al trattamento e utilizzo dei dati personali di cui al D.Lgs.n. 196/2003;
17. il domicilio presso il quale, ad ogni effetto, deve essere fatta ogni comunicazione relativa all'avviso, completo di n. di codice di avviamento postale, di n. telefonico (anche cellulare), di indirizzo di posta elettronica certificata. In caso di omessa indicazione sarà tenuta in considerazione la residenza dichiarata come dal punto c) che precede. L'aspirante é obbligato a comunicare per iscritto eventuali variazioni d'indirizzo.

La domanda deve essere datata e sottoscritta dal candidato, **pena esclusione.**

La firma in calce alla domanda non è soggetta ad autenticazione, ai sensi dell'art. 39 D.P.R. n.445/2000.

La omessa dichiarazione, non altrimenti rilevabile, resa mediante autocertificazione e/o, nei casi previsti, dichiarazione sostitutiva dell'atto di notorietà ai sensi del D.P.R. n.445/00 contestuale e/o allegata all'istanza di ammissione o documentazione del possesso di uno solo dei requisiti generali e specifici prescritti dal presente bando, determina l'esclusione dall'avviso.

In ogni caso, la dichiarazione resa dal candidato - in quanto sostitutiva a tutti gli effetti della certificazione - deve contenere tutti gli elementi necessari alla valutazione del titolo che il candidato intende produrre; l'omissione anche di un solo elemento comporta la non valutazione del titolo autocertificato o autodichiarato.

Documenti da allegare alla domanda

Alla domanda i candidati devono allegare:

- fotocopia del documento di identità in corso di validità, **pena la non ammissione**;
- autocertificazione informativa rilasciata ai sensi degli artt. 46 e 47 del D.P.R. 445/2000 dell'art. 15 della L. 12/11/2011 n. 183 (ALLEGATO L), **pena la non ammissione**.

Non saranno presi in considerazione documenti, titoli che perverranno a questa Amministrazione dopo il termine ultimo per la presentazione della domanda di partecipazione all'avviso in argomento.

Non si terrà conto del rinvio, effettuato dal candidato nella domanda di partecipazione all'avviso de quo, a documenti e/o atti in possesso di questa Azienda presentati in occasione di altre procedure.

L'Amministrazione non si assume alcuna responsabilità:

- **in caso di comunicazione del solo indirizzo di posta elettronica non certificata, in merito alla mancata ricezione delle comunicazioni e/o convocazioni per il conferimento degli incarichi convenzionali relativi all'espletamento dell'avviso, nonché dì ogni altra comunicazione finalizzata al conferimento degli incarichi;**
- **per la dispersione di comunicazioni dipendenti da inesatte indicazioni dei recapiti e/ o indirizzi di posta elettronica certificata o e-mail da parte del medico concorrente.**

L'Amministrazione non si assume alcuna responsabilìtà in merito alla mancata ricezione di comunicazioni e/o convocazioni finalizzate all'attribuzione degli incarichi convenzionali, in caso di:

- **mancata o tardiva comunicazione del cambiamento dell'indirizzo di posta certificata;**
- **comunicazione effettuata con modalità differenti da quelle indicate nel presente bando (es. comunicazione scritta);**
- **eventuali disguidi postali o telegrafici o comunque imputabili a fatto di terzi, al caso fortuito o forza maggiore.**

ESCLUSIONE DALL'AVVISO

Costituiscono motivo di esclusione:

- il mancato possesso di uno o più requisiti sia generali che specifici richiesti per l'ammissione;
- l'incompleta o inesatta compilazione della domanda come da modello allegato predisposto dalla ASL BT;
- la mancata sottoscrizione della domanda;

- ❏ la mancata copia del documento di identità in corso di validità;
- ❏ l'inoltro della domanda di partecipazione all'avviso oltre il termine di scadenza del bando;
- ❏ la mancata presentazione dell'Allegato "L" o la omessa o non completa compilazione dello stesso;
- ❏ l'invio del modello di domanda con modalità diverse rispetto a quelle previste dal bando.

FORMULAZIONE DELLE GRADUATORIE

Delle domande presentate dai medici inseriti nella graduatoria regionale di settore valevole per l'anno 2020 pubblicata sul **BURP n. 148 del 19/12/2019 di cui punto 1) ALL. A**, sarà predisposta, con i criteri di cui all'ACN del 29/07/2009, così come novellato dall'ACN 21/06/2018, a norma delle disposizioni regionali vigenti materia e **sulla base del punteggio acquisito da ciascun concorrente**, una graduatoria contenente i nominativi dei medici residenti nel territorio della ASL BT, nonché una ulteriore graduatoria dei medici residenti nel territorio di altre Aziende, che sarà utilizzata solo in caso di indisponibilità di tutti i medici residenti nel territorio di competenza.

Delle domande presentate dai medici concorrenti ai sensi della lettera B) dell'art. 15 comma 6 ACN 21/06/2018 **di cui al punto 2) ALL. A**, saranno predisposti due elenchi separati, distinti tra medici residenti nel territorio della ASL BT e medici residenti nel territorio di altre Aziende, graduati nell'ordine della minore età al conseguimento del diploma di laurea, del voto di laurea, dell'anzianità di laurea, e saranno utilizzati solo in caso di indisponibilità di tutti i medici inseriti nella vigente graduatoria regionale per l'anno **2020**, con i criteri e le priorità previste nell'Accordo innanzi richiamato e sopra enunciati.

Delle domande presentate dai medici concorrenti ai sensi delle **lettere C), D) ed E)** dell'art. 15 comma 6 ACN 21/06/2018 **di cui al punto 3), 4) e 5) ALL. A** saranno predisposti elenchi separati, distinti tra medici residenti nel territorio della ASL BT e medici residenti nel territorio di altre Aziende, graduati nell'ordine della minore età al conseguimento del diploma di laurea, del voto di laurea, dell'anzianità di laurea, e saranno utilizzati solo in caso di indisponibilità di tutti i medici di cui ai punti precedenti, **e dopo aver esperito le procedure del completamento orario** ai sensi dell'art. 70, co. 5 ACN 29/07/2009, con i criteri e le priorità previste nell'Accordo innanzi richiamato e sopra enunciati. **Gli incarichi, in questo caso, non potranno avere durata temporale superiore a mesi tre**.

La graduatoria predisposta ai fini del conferimento di tali incarichi verrà utilizzata per assicurare il servizio come di seguito:

- nei 5 Presidi di Continuità Assistenziale di questa Azienda (DSS n.1 - DSS n.2 - DSS n.3 - DSS n. 4 - DSS n.5);
- eventualmente, su richiesta del Direttore del carcere di Trani, a copertura delle carenze orarie che si andranno a determìnare per carenza di personale medico dipendente degli Istituti Penitenziari, in ossequio a quanto stabilito dalla DGR Puglia n. 1076 del
- 27/05/2014, punto 2) lett.a) - b) - c) - d) - e), per l'assistenza alla popolazione reclusa negli Istituti Penìtenziari di Trani.

MODALITA' DI CONFERIMENTO DEGLI INCARICHI

Gli incarichi di sostituzione e provvisori saranno conferiti, nel rispetto dell'art 70 ACN 29/07/2009, prioritariamente ai medici inseriti nella graduatoria delle Medicina Generale valevole per l'anno 2020, concorrenti ai sensi della **lettera A) e lettera B)** dell'art. 15 comma 6 ACN 21/06/2018, secondo il criterio dello "scorrimento" ovvero secondo quanto previsto dai commi 10 e 11 dell'art. 70 su richiamato.

Qualora non fosse possibile garantire il servizio secondo le procedure di cui sopra, *le ore non coperte*, ai sensi dell'art. 70, co. 5 ACN 29/07/2009, ***potranno essere assegnate fino alla concorrenza delle 38 ore***

***settimanali*, ai medici già incaricati presso l'Azienda secondo le priorità stabile dall'art. 42 AIR/2008**, **comma 6 dell'AIR/2008**; si dà atto che tale procedura è eccezionale e risponde ad esigenze straordinarie a garanzia della continuità del servizio e limitatamente nel tempo, in ossequio a quanto stabilito dall'art. 65 comma 14, ACN del 29/07/2009.

In ultimo ed esclusivamente nei casi di carente disponibilità (secondo la definizione dell'art. 70, comma 7 del vigente ACN), ai sensi della Legge 448/2001, art. 19, comma 11, al solo fine di garantire il servizio (art. 70, comma 6 ACN 29/07/2009), solo dopo aver escusso i medici di cui ai punti precedenti ed aver espletato la procedura del completamento orario, verranno interpellati i medici concorrenti ai sensi delle **lettere C), D) ed E)** dell'art. 15 comma 6 ACN 21/06/2018, con priorità per i medici residenti nel territorio ASL BT.

Le procedure di convocazione e tutte le comunicazioni relative agli incarichi da conferire saranno effettuate dall'U.O.S.V.D. Personale Convenzionato/Strutture Accreditate **esclusivamente** tramite posta aziendale certificata (art. 16 comma 7 L.n. del 28/01/2009).

TRATTAMENTO DEI DATI PERSONALI

Ai sensi dell'art. 13 del Codice in materia di protezione dei dati personali (D. Lgs. n.196/2003), si informano i candidati che il trattamento dei dati personali, da essi forniti in sede di partecipazione all'avviso, acquisiti a tal fine dall'ASL BT, è finalizzato unicamente all'espletamento della procedura selettiva di che trattasi ed avverrà a cura delle persone preposte al procedimento concorsuale presso l'UOSVD Personale Convenzionato/Strutture Accreditate della ASL BT.

NORME FINALI

Per quanto non previsto espressamente dal presente bando, si fa rinvio alle norme contenute nell'ACN dei Medici di Medicina Generale del 29/07/2009 e all'AIR vigente, oltre alle norme contenute nelle fonti legislative e contrattuali vigenti in materia.

Con la partecipazione all'avviso è implicita l'accettazione da parte dei concorrenti, senza riserve, delle prescrizioni contenute nel presente bando e nella normativa nazionale e regionale vigente di riferimento che regola i rapporti con i medici di medicina generale.

L'ASL BT si riserva, a suo insindacabile giudizio, la facoltà di sospendere, modificare o revocare, in tutto o in parte, il presente avviso, per legittimi ed insindacabili motivi, in relazione a nuove disposizioni di legge, o per comprovate ragioni di pubblico interesse o sopravvenute esigenze aziendali, senza obbligo comunicazione e senza che i concorrenti possano sollevare eccezioni e/o accampare pretese o diritti di sorta.

Ai sensi del D.L.gs n.196/2003 e successive modificazioni ed integrazioni, i dati personali forniti dai Concorrenti, a seguito della presente procedura, saranno raccolti presso la ASL BT - UOSVD Personale Convenzionato - Strutture Accreditate, il cui responsabile è titolare del procedimento, per le finalità di gestione dell'avviso e potranno essere trattati, anche successivamente all'instaurazione del rapporto, per le finalità inerenti la gestione del rapporto stesso.

Per ottenere informazioni relative al presente avviso, gli aspiranti possono rivolgersi all'UOSVD Personale Convenzionato/Strutture Accreditate - Via Fornaci, 201 tel. 0883/299740 - dalle ore 12 alle ore 13 dei giorni dì lunedì e venerdì.

ET/MC

Il Direttore Area del Personale
(dott. Francesco Nitti)

Il Direttore Generale
(avv. ALESSANDRO DELLE DONNE)

asl_bat - uff_protocollo_bt - reg.uff - USCITA - Prot. n. 0025381 del 23-04-2020

Marca da Bollo
Euro 16,00
Parere Agenzia delle Entrate - Prot.n.954-19608/2010 del 18/02/2010

ALL. A

AL DIRETTORE GENERALE
ASL BT
VIA FORNACI, 201
76123 A N D R I A
protocollo.aslbat@pec.rupar.puglia.it
ufficio.convenzioni@pec.rupar.puglia.it

OGGETTO: Richiesta di partecipazione all'avviso pubblico per il conferimento di incarichi convenzionali provvisori e di sostituzione nel Servizio di Continuità Assistenziale Azienda Sanitaria Locale BT

Il sottoscritto _____, presa visione del bando pubblicato sul Bollettino Ufficiale della Regione Puglia n. _____ del _____, chiede di essere ammesso alla pubblica selezione, per la formazione di apposite graduatorie ed elenchi per il conferimento di incarichi convenzionali provvisori, a tempo determinato e di sostituzione nei Presidi di Continuità Assistenziale della ASL BT ai sensi dell'ACN del 29/07/2009, così come novellato **dell'ACN 21/06/2018,** e norme regionali di riferimento.

A tal fine, sotto la propria responsabilità e consapevole delle sanzioni previste in caso di dichiarazioni non veritiere dall'art. 76 del D.P.R. n. 445 del 28/12/2000, dichiara:

- ☐ di essere nato a_____ il_____ C.F._____;
- ☐ di essere residente ne Comune di _____Via/Piazza_____ n.° _____ CAP_____;
- ☐ Recapito Telefonico Fisso n. _____;
- ☐ Recapito mobile Cell. _____;
- ☐ di essere in possesso della cittadinanza italiana, salve le equiparazioni stabilite dalle leggi vigenti, ovvero di essere in possesso della cittadinanza di uno dei Paesi dell'Unione Europea, ovvero dei requisiti sostitutivi di cui all'art. 38 D.Lgs. n. 165/01 e s.m.i (indispensabile specificare la condizione se diversa dalla cittadinanza italiana) _____;
- ☐ di essere/non essere iscritto nelle liste elettorali del comune di_____ per il seguente motivo_____;
- ☐ di avere il seguente indirizzo di Posta Elettronica Certificata (**indicazione obbligatoria**) _____;
- ☐ di aver conseguito il diploma di laurea in Medicina e Chirurgia in data _____, con voto di laurea _____ presso_____;
- ☐ di aver conseguito presso il seguente Paese dell'Unione Europea _____ il titolo di studio_____ _____ in data _____ equiparato, ai sensi dell'art. 38 co.3 del D.Lgs. 165/2001, con

asl_bat - uff_protocollo_bt - reg.uff - USCITA - Prot. n. 0025381 del 23-04-2020

D.P.C.M._____ (*nel caso di titoli accademici conseguiti in un Paese dell'UE*);

- ☐ di aver ottenuto, ai sensi degli artt. 49 e 50 del DPR n. 394/99 e s.m. e i., il riconoscimento dell'equipollenza del titolo di studio_____ conseguito presso lo Stato _____con Decreto del Ministero della Salute n._____ del _____ (*nel caso di titoli accademici e di studio conseguiti all'estero*);
- ☐ di essere regolarmente iscritto all'Ordine dei Medici della Provincia di _____ con numero_____;
- ☐ di concorrere per **uno** dei seguenti requisiti (**indicazione obbligatoria: una ipotesi esclude le altre**) ai fini dell'inserimento nella graduatoria aziendale ASL BT:

1. di concorrere/non concorrere **ai sensi dell'art. 15 comma 6 lettera A) ACN 21/06/2018,** essendo incluso nella della **graduatoria regionale di Medicina Generale** per **l'anno 2020,** settore continuità assistenziale, pubblicata sul **BURP n. 148 del 19/12/2019,** al n. _____, con punti _____ **(**);**
2. di concorrere/non concorrere **ai sensi dell'art. 15 comma 6 lettera B) ACN 21/06/2018,** avendo acquisito il titolo di Formazione Specifica in Medicina Generale, conseguito ai sensi del D. Lgs. n. 256/91 il_____ presso_____, successivamente alla data di scadenza della presentazione della domanda di inclusione in graduatoria generale (**);
3. di concorrere/non concorrere **ai sensi dell'art. 15 comma 6 lettera C) ACN 21/06/2018,** essendo iscritto/a al corso di formazione specifica in medicina generale – triennio_____, Polo formativo_____ della Regione _____;
4. di concorrere/non concorrere **ai sensi dell'art. 15 comma 6 lettera D) ACN 21/06/2018,** avendo acquisito l'abilitazione professionale il_____, successivamente alla data del 31/12/1994 (**);
5. di concorrere/non concorrere **ai sensi dell'art. 15 comma 6 lettera E) ACN 21/06/2018,** essendo iscritto/a **alla scuola di specializzazione nella branca di_____ anno di corso_____ dell'Università degli Studi di _____;**

- ☐ di non avere procedimenti penali a proprio carico in corso;
- ☐ di accettare tutte le condizioni previste dal bando e altresì che le modalità di notifica rinvenienti dalla presente procedura, ivi comprese le convocazioni per l'eventuale accettazione degli incarichi provvisori/di sostituzione, saranno effettuate dall'U.O.S.V.D. Personale Convenzionato/Strutture Accreditate esclusivamente a mezzo PEC **all'indirizzo di posta elettronica certificata dichiarata dal candidato nella domanda;**
- ☐ di accettare che l'amministrazione non si assume alcuna responsabilità in merito alla mancata ricezione delle comunicazioni e/o convocazioni all'indirizzo di posta elettronica certificata dichiarata dal candidato nella domanda;
- ☐ di rilasciare il proprio consenso al trattamento dei dati personali per i fini e nel rispetto delle previsioni del D.L.gs. n.196 del 30.06.2003 e s.m.i., ivi compreso l'eventuale esercizio del diritto di accesso.

asl_bat - uff_protocollo_bt - reg.uff - USCITA - Prot. n. 0025381 del 23-04-2020

Il sottoscritto chiede, infine, che ogni comunicazione relativa al presente avviso venga effettuata al seguente indirizzo:

Dr._____

COMUNE DI _____ Provincia di _____CAP_____Via_____,

N._____RECAPITO TELEFONICO FISSO o MOBILE _____, Indirizzo di Posta Elettronica certificata _____.

Allega alla presente domanda, copia di un valido documento di riconoscimento e "Allegato L".

Il sottoscritto dichiara, fin d'ora, di accettare senza alcuna riserva tutte le condizioni fissate dall'A.C.N. del 29/07/2009, così come novellato dall' ACN 21/06/2018, che disciplina i rapporti con i medici di Medicina Generale del quale ha integrale conoscenza e dichiara, ai sensi dell'art. 76 del D.P.R. 445/2000, sotto la propria responsabilità, consapevole della responsabilità penale a cui può andare incontro in caso di dichiarazioni mendaci, falsità negli atti ed uso di atti falsi, che quanto riportato nella presente istanza risponde a verità.

Data _____

firma

_____ (*)

(1) in caso di non iscrizione o di avvenuta cancellazione delle liste elettorali indicarne i motivi;

(*) La presente domanda deve essere datata e firmata, a pena di esclusione. La sottoscrizione non è soggetta ad autenticazione ove sia apposta in presenza del funzionario competente a ricevere la documentazione ovvero sia presentata unitamente a fotocopia di un documento di identità del sottoscrittore.

(**) Compilare la casella che interessa e cancellare l'ipotesi che non interessa. **L'indicazione di una delle ipotesi è obbligatoria ed esclude le altre.**

Ai sensi dell'art. 13 del D. Lgs. 30 giugno 2003, n. 196 e in relazione ai dati personali richiesti, si informa che tali dati verranno trattati esclusivamente per le finalità per le quali sono stati acquisiti.

ALLEGATO L

AUTOCERTIFICAZIONE INFORMATIVA

Il sottoscritto Dott. _____nato a _____ il _____ residente in _____
Via/Piazza _____ n° _____
iscritto all'Albo dei _____ della Provincia di _____ ai sensi e agli effetti dell'art. 47 del D.P.R. 28 dicembre 2000, n. 445 dichiara formalmente di

1) essere - non essere (1) titolare di rapporto di lavoro dipendente a tempo pieno, a tempo definito, a tempo parziale, anche come incaricato o supplente, presso soggetti pubblici o privati (2):
Soggetto _____ ore settimanali _____
Via _____ Comune di _____
Tipo di rapporto di lavoro _____
Periodo: dal _____

2) essere/non essere (1) titolare di incarico come medico di assistenza primaria ai sensi del relativo Accordo Collettivo Nazionale con massimale di n° _____ scelte e con n° _____ scelte in carico con riferimento al riepilogo mensile del mese di _____Azienda _____

3) essere/non essere (1) titolare di incarico come medico pediatra di libera scelta ai sensi del relativo Accordo Collettivo Nazionale con massimale di n° _____ scelte
Periodo: dal _____

4) essere/non essere (1) titolare di incarico a tempo indeterminato o a tempo determinato (1) come specialista ambulatoriale convenzionato interno: (2)
Azienda _____ branca _____ ore sett._____
Azienda _____ branca _____ ore sett._____

5) essere/non essere (1) iscritto negli elenchi dei medici specialisti convenzionati esterni: (2)
Provincia _____ branca _____
Periodo: dal _____

6) avere/non avere (1) un apposito rapporto instaurato ai sensi dell'art. 8, c. 5, D.L.vo n. 502/92:
Azienda_____ Via _____
Tipo di attività _____
Periodo: dal _____

7) essere/non essere (1) titolare di incarico di guardia medica, nella continuità assistenziale o nella emergenza sanitaria territoriale a tempo indeterminato o a tempo determinato (1), nella Regione _____ o in altra regione (2):
Regione _____ Azienda _____ ore sett._____
in forma attiva - in forma di disponibilità (1)

8) essere/non essere iscritto (1) a corso di formazione in medicina generale di cui al Decreto Leg.vo n° 256/91 o a corso di specializzazione di cui al Decreto Leg.vo n° 257/91, e corrispondenti norme di cui al D.L.vo n. 368/99:
Denominazione del corso _____
Soggetto pubblico che lo svolge _____
Inizio: dal _____

9) operare/non operare (1) a qualsiasi titolo in e/o per conto di presidi, stabilimenti, istituzioni private convenzionate o che abbiano accordi contrattuali con le Aziende ai sensi dell'art. 8-quinquies del D.L.vo n. 502/92 e successive modificazioni. (2)
Organismo _____ ore sett. _____
Via _____ Comune di _____
Tipo di attività _____
Tipo di rapporto di lavoro _____
Periodo: dal _____

10) operare/non operare (1) a qualsiasi titolo in presidi, stabilimenti, istituzioni private non convenzionate o non accreditate e soggette ad autorizzazione ai sensi dell'art. 43 L. 833/78: (2)
Organismo _____ ore sett. _____
Via _____ Comune di _____
Tipo di attività _____
Tipo di rapporto di lavoro _____
Periodo: dal _____

11) svolgere/non svolgere (1) funzioni di medico di fabbrica (2) o di medico competente ai sensi del D.Lgs. 9 aprile 2008, n. 81:
Azienda___ _____ ore sett. _____
Via _____ Comune di _____
Periodo: dal _____

12) svolgere/non svolgere (1) per conto dell'INPS o della Azienda di iscrizione funzioni fiscali nell'ambito territoriale del quale può acquisire scelte: (2)
Azienda _____ Comune di _____
Periodo: dal _____

13) avere/non avere (1) qualsiasi forma di cointeressenza diretta o indiretta e qualsiasi rapporto di interesse con case di cura private e industrie farmaceutiche: (2)
_____
_____
Periodo: dal _____

14) essere/non essere (1) titolare o compartecipe di quote di imprese o esercitare/non esercitare attività che possono configurare conflitto di interessi col rapporto di lavoro con il Servizio sanitario nazionale:
_____
_____

15) fruire/non fruire (1) del trattamento ordinario o per invalidità permanente da parte del fondo di previdenza competente di cui al decreto 14.10.1976 Ministero del Lavoro e della Previdenza Sociale:
Periodo: dal _____

16) svolgere/non svolgere (1) altra attività sanitaria presso soggetti pubblici o privati oltre quelle sopra evidenziate (indicare qualsiasi altro tipo di attività non compreso nei punti precedenti; in caso negativo scrive: nessuna)
_____
_____
Periodo: dal _____

17) essere/non essere (1) titolare di incarico nella medicina dei servizi a tempo indeterminato: (1) (2)
Azienda _____ Comune _____ ore sett. _____
Tipo di attività _____
Periodo: dal _____

18) operare/non operare (1) a qualsiasi titolo per conto di qualsiasi altro soggetto pubblico, esclusa attività di docenza e formazione in medicina generale comunque prestata (non considerare quanto eventualmente da dichiarare relativamente al rapporto di dipendenza ai nn. 1, 2, 3 o ai rapporti di lavoro convenzionato ai nn. 4, 5, 6, 7):
Soggetto pubblico _____
Via _____ Comune di _____
Tipo di attività _____
Tipo di rapporto di lavoro: _____
Periodo: dal _____

19) essere/non essere titolare (1) di trattamento di pensione a: (2)
_____
_____
Periodo: dal _____

20) fruire/non fruire (1) di trattamento pensionistico da parte di altri fondi pensionistici differenti da quelli di cui al punto 15: (2)
soggetto erogante il trattamento pensionistico_____
_____
Pensionato dal _____

NOTE: _____
_____
_____
_____

Dichiaro che le notizie sopra riportate corrispondono al vero.

In fede

Data _____ Firma _____

(1) - cancellare la parte che non interessa

(2) - completare con le notizie richieste, qualora lo spazio non fosse sufficiente utilizzare quello in calce al foglio alla voce "NOTE"

ASL FG

Avviso pubblico, per titoli e colloquio, per il conferimento di incarico quinquennale per la copertura di: n. 1 posto di Direttore della S.C. del Servizio Veterinario Area "B" dell'ASL di Foggia.

IL DIRETTORE GENERALE

In esecuzione della delibera n. 534 del 21/4/2020

RENDE NOTO

Che è indetto avviso pubblico, per titoli e colloquio, per il conferimento di incarico quinquennale per la copertura di:

n. 1 posto di Direttore della S.C. del Servizio Veterinario Area "B".

Tale incarico verrà conferito ai sensi dell'art.15 del D. Lgs. n. 502/92 e s.m. e i., del D.P.R. n. 484/97 e del D.M. del 30/01/1998 e s.m. e i., del D.L. n.158/2013 convertito con modificazioni in L. n. 189/2013, del Regolamento – Regione Puglia - n. 24 del 3 dicembre 2013.

L'incarico a carattere esclusivo avrà durata quinquennale con facoltà di rinnovo per lo stesso periodo o per un periodo più breve. Il trattamento economico è quello previsto dal vigente CCNL dell'Area della Dirigenza Sanitaria e da quanto stabilito nel contratto individuale di lavoro.
Al presente avviso saranno, altresì, applicate:

- le disposizioni di cui decreto legislativo 11/04/2006 n. 198 che garantisce pari opportunità tra uomini e donne per l'accesso al lavoro;
- la disposizione di cui all'art. 20 della Legge 104/92 sulla richiesta di ausili e di eventuali tempi aggiuntivi per le prove concorsuali da parte dei candidati portatori di handicap;

Ai sensi e per effetti del D. L.vo n. 196/2003, l'Azienda è autorizzata al trattamento dei dati personali dei concorrenti, finalizzato agli adempimenti connessi alla presente procedura, ivi compreso l'eventuale esercizio del diritto di accesso da parte degli aventi diritto.

In attuazione del succitato Regolamento Regionale (n.24 del 3.12.2013) avente ad oggetto *"Criteri per il conferimento degli incarichi di direzione di struttura complessa per la dirigenza medico – sanitaria nelle aziende /enti del servizio sanitario regionale"*, il presente avviso, oltre ad indicare i requisiti generali e specifici che debbono essere in possesso dei candidati, definisce il profilo del dirigente da incaricare con riferimento agli aspetti del governo clinico, alle caratteristiche organizzative, agli elementi tecnico-scientifici **(profilo oggettivo)** nonché alle competenze professionali e manageriali, alle conoscenze scientifiche ed alle attitudini necessarie per l'espletamento dell'incarico di direzione **(profilo soggettivo)**.

FASI DELLA PROCEDURA

La presente procedura selettiva esperita secondo le normative sopra richiamate, si articola nel seguente modo:

A1 - PROFILO OGGETTIVO DELLE COMPETENZE

PROFILO OGGETTIVO (Struttura): definisce il contesto clinico e gestionale dell'U.O. in relazione alla Struttura ed al contesto territoriale nel quale opera.

Governo clinico: devono essere garantite
a) la gestione del personale e delle risorse attribuite in relazione al raggiungimento degli obiettivi assegnati;

b) la gestione delle attività della U. O. C., finalizzata al raggiungimento degli obiettivi assegnati;
c) il coordinamento delle UU.OO.SS. eventualmente individuate nell'ambito del Servizio Territoriale e degli incarichi professionali di alta specializzazione;
d) rappresentanza dell'U,O.C. territoriale nei rapporti con Enti e Istituzioni;
e) verifica periodica dei risultati raggiunti al fine del conseguimento degli obiettivi annuali assegnati;
f) la supervisione del sistema informativo del Servizio Territoriale con garanzia di qualità e di continuità dei relativi flussi istituzionali.

Caratteristiche organizzative:
Direzione e organizzazione delle attività di • competenza sulla Area B;
- Promozione di conoscenze e competenze tecniche e professionali del personale assegnato alla U.O.C.;
- Valutazione in base al sistema di valutazione aziendale del personale assegnato alla U.O.C.

A2 - PROFILO SOGGETTIVO (COMPETENZE SPECIFICHE RICHIESTE PER RICOPRIRE LA FUNZIONE)

PROFILO SOGGETTIVO : definisce le competenze gestionali e tecnico-professionali, le conoscenze scientifiche ed attitudinali ritenute necessarie per assolvere in modo idoneo alla Direzione della U.O.C.

Competenze manageriali

- Consolidata e significativa esperienza nella gestione di problematiche organizzative gestionali, con esperienza di gestione di risorse umane ed anche strumentali.
- Capacità di lavorare per obiettivi, secondo le attribuzioni della Direzione del Dipartimento di Prevenzione.
- Capacità di impostare e gestire il proprio lavoro e quello della struttura organizzativa secondo logiche di programmazione aziendale.
- Capacità di promuovere il lavoro in rete, la progettazione partecipata interprofessionale ed interdisciplinare.
- Capacità di definizione di protocolli operativi anche in collaborazione con altre unità operative del Dipartimento di Prevenzione e con altre strutture aziendali.
- Capacità di affrontare tempestivamente le possibili emergenze di sanità pubblica veterinaria di competenze dell'Area B e di risolverle in accordo con la politica dell''Azienda e con le linee organizzative determinate.

Conoscenze scientifiche

• Ottimo livello di conoscenza delle principali norme nazionali e regionali relative alla programmazione sanitaria, con particolare riguardo ai piani della prevenzione.
• Competenze tecnico-specialistiche adeguate, attestate dagli anni di servizio, dalle attività svolte e dalla formazione e dall'aggiornamento, in particolare per quanto concerne il Controllo Ufficiale (ispezione, verifica, audit, monitoraggio, campionamento e sorveglianza in materia di sicurezza alimentare) su imprese o industrie alimentari che svolgono una qualsiasi delle attività di produzione, preparazione, trasformazione, commercializzazione, deposito, trasporto, vendita e somministrazione di alimenti di Origine Animale, prevenzione, controllo ed attività di indagine in casi di infezioni, intossicazioni e tossinfezioni alimentari, gestione di stati di allerta relativi ad alimenti di Origine Animale destinate al consumo umano.

Attitudini necessarie per assolvere in modo idoneo alle funzioni

• Conoscenza di tecniche di management, sistemi di programmazione e controllo e di sistemi contabili (budget, contabilità analitica), tecniche di gestione della qualità aziendale, miglioramento continuo e risk management.
• Conoscenza delle norme contrattuali/convenzionali che regolamentano la gestione delle risorse umane presenti nell'unità operativa.
• Buone capacità relazionali con le varie figure professionali ed enti/associazioni e Comuni.

• Buone capacità negoziali con attitudine alla gestione delle risorse umane, con attenzione sia agli aspetti economici che alla valutazione.
• Capacità propositiva e di studio rispetto alla progettazione, programmazione, regolamentazione e alla integrazione dei molteplici aspetti e procedure propri della U.O.C.
• Orientamento al miglioramento continuo della qualità delle prestazioni erogate.

REQUISITI GENERALI DI AMMISSIONE

1. Cittadinanza italiana salve le equiparazioni stabilite dalle leggi vigenti o cittadinanza di uno dei Paesi dell'Unione Europea. I cittadini di uno dei Paesi dell'Unione Europea devono comunque essere in possesso dei seguenti requisiti:
- godimento dei diritti civili e politici negli Stati d'appartenenza o di provenienza;
- possesso, fatta eccezione della titolarità della cittadinanza italiana, di tutti i requisiti previsti per i cittadini della Repubblica;
2. Idoneità fisica all'impiego. L'accertamento dell'idoneità fisica all'impiego e effettuato a cura dell'Azienda ASL prima dell'immissione in servizio; è richiesta l'incondizionata idoneità fisica alle mansioni specifiche;
3. Godimento dei diritti civili e politici: non possono accedere all'impiego coloro che siano stati esclusi dall'elettorato attivo, nonché coloro che siano stati dispensati dall'impiego presso una pubblica amministrazione per aver conseguito l'impiego stesso mediante la produzione di documenti falsi o viziati da invalidità insanabile. Ai sensi della legge n.127/97 non opera alcun limite d'età.
4. Non possono accedere agli impieghi coloro che sono stati interdetti dai pubblici uffici, coloro che sono stati esclusi dall'elettorato attivo, coloro che sono stati destituiti o dispensati i licenziati dall'impiego presso una P.A., coloro che sono stati dichiarati decaduti dall'impiego per aver conseguito l'impiego a seguito di produzione di documentazione falsa o viziata da invalidità non sanabile con dichiarazioni false e mendaci.
5. Il conferimento dell'incarico di durata quinquennale non comporta modificazione nella cessazione del rapporto di lavoro per il compimento del limite massimo di età stabilito dalla legislazione vigente.

REQUISITI SPECIFICI DI AMMISSIONE

1) Anzianità di servizio di 7 ANNI (**sette anni**), di cui 5 (**cinque**) nella disciplina oggetto dell'incarico o in disciplina equipollente e specializzazione nella disciplina a concorso o in una equipollente, ovvero anzianità di servizio di anni dieci nella disciplina.
L'anzianità di servizio richiesta deve essere maturata presso amministrazioni pubbliche, IRCCS, Istituti o Cliniche universitarie e per la valutazione dell'anzianità di servizio utile si fa riferimento a quanto previsto dall'art. 10 del D.P.R. 484/97. Ai fini dell'ammissibilità della domanda al conferimento d'incarico di Direttore di Struttura Complessa, nell'ambito del requisito dell'anzianità di servizio di sette anni richiesto ai Veterinari in possesso di specializzazione richiesto ex art. 5, lett. b) del DPR. 484/97, è valutabile, come previsto dal D.M. 23 marzo 2000 n. 184, il servizio prestato in regime convenzionale a rapporto orario presso le strutture a diretta gestione delle aziende sanitarie e del Ministero della Sanità in base ad accordi nazionali. Tale servizio viene valutato rapportando l'impegno orario settimanale svolto a quello dei Dirigenti Veterinari dipendenti dalle AASSLL.
2) Iscrizione all' Ordine dei Medici Veterinari attestata da certificato di data non anteriore a mesi sei rispetto alla data di scadenza del bando.
L'iscrizione al corrispondente Ordine di uno dei paesi dell'Unione Europea consente la partecipazione all'Avviso, fermo restando l'obbligo dell'iscrizione all'albo in Italia prima dell'assunzione in servizio;
3) Curriculum ai sensi dell'art. 8, punto 3 del decreto del Presidente della Repubblica n. 484/97.
I contenuti del curriculum professionale, valutati ai fini dell'accertamento dell'idoneità dei candidati, concernono le attività professionali, di studio, direzionali-organizzative con riferimento:

I. Alla tipologia delle istituzioni in cui sono allocate le strutture presso le quali il candidato ha svolto la sua attività e alla tipologia delle prestazioni erogate dalle strutture medesime;
II. Alla posizione funzionale del candidato nelle strutture ed alle sue competenze con indicazione di eventuali

specifici ambiti di autonomia professionale con funzioni direttive; alla tipologia qualitativa - quantitativa delle prestazioni effettuate dal candidato;

III. Ai soggiorni di studio o di addestramento professionale per attività attinenti alla disciplina in rilevanti strutture italiane o estere di durata non inferiore a mesi tre con esclusione dei tirocini obbligatori;

IV. Alle attività didattiche presso corsi di studio per il conseguimento di diploma universitario, di laurea o di specializzazione ovvero preso scuole per la formazione di personale sanitario con indicazione delle ore annue d'insegnamento;

V. Alla partecipazione a corsi, convegni e seminari anche effettuati all'estero nonché alle pregresse idoneità nazionali. I corsi d'aggiornamento devono riguardare corsi, seminari, convegni e congressi che abbiano in tutto o in parte finalità di formazione e di aggiornamento professionale.

Ai sensi del comma 4 del citato DPR n. 484/97, nella valutazione del curriculum è presa in considerazione, altresì, la produzione scientifica strettamente pertinente alla disciplina, pubblicata su riviste italiane o straniere, caratterizzata da criteri di filtro nell'accettazione dei lavori, nonché il suo impatto sulla comunità scientifica.

Ai sensi dell'art. 8, comma 5, del DPR n. 484/97 **i contenuti del CURRICULUM, esclusi quelli relativi alla tipologia qualitativa e quantitativa delle prestazione effettuate dal candidato ed escluse, altresì, le pubblicazioni,** possono essere autocertificati dal candidato stesso ai sensi delle vigenti norme in materia di autocertificazione.

4) Attestato di "Formazione manageriale".

Fino all'espletamento del primo corso di formazione manageriale l'incarico di struttura complessa viene attribuito senza l'attestato di formazione manageriale, fermo restando l'obbligo di conseguire l'attestato nel primo corso utile (art. 15, punto 2, del DPR. 484/97).

L'attestato di formazione manageriale di cui all'art. 5, comma 1, lettera d), del decreto del Presidente della Repubblica 10 dicembre 1997, n.484, come modificato dall'articolo 16-quinquies del D. Lgs. n. 502/92 e s.m. e i., deve essere conseguito dai dirigenti con incarico di direzione di struttura complessa entro un anno dall'inizio dell'incarico; il mancato superamento del primo corso, attivato dalla regione successivamente al conferimento dell'incarico, determina la decadenza dall'incarico stesso.

I predetti requisiti generali e specifici di ammissione devono essere posseduti alla data di scadenza del termine stabilito per la presentazione delle domande di partecipazione al presente avviso.

MODALITÀ E TERMINE DI PRESENTAZIONE DELLE DOMANDE

Le domande di partecipazione all'Avviso, redatte su carta semplice, indirizzate **AZIENDA SANITARIA LOCALE PROVINCIALE FOGGIA VIA MICHELE PROTANO .SN.C– 71121 FOGGIA, devono essere inoltrate, pena esclusione, entro il 30° giorno successivo a quello della data di pubblicazione del bando sulla Gazzetta Ufficiale – 4ª serie speciale**, scegliendo **esclusivamente una delle seguenti modalità:**

- **Per posta a mezzo di raccomandata A.R.** La data di spedizione è comprovata dal timbro a data dell'Ufficio Postale accettante;
- **A mezzo posta certificata P.E.C. al seguente indirizzo: *areapersonalefoggia@mailcert.aslfg.it***

La validità dell'istanza è subordinata all'utilizzo da parte del candidato di una casella di posta elettronica certificata (PEC) **esclusivamente personale**, **pena esclusione**; non sarà pertanto ritenuta ammissibile la domanda inviata da casella di posta elettronica semplice/ordinaria.

L'invio deve avvenire in **un'unica spedizione**, (non superiore a 20MB), devono essere utilizzati formati statici e non direttamente modificabili, **preferibilmente .pdf**, leggibili, e deve contenere i seguenti allegati:

- ***Domanda;***
- ***Elenco dei documenti;***
- ***Cartella compressa con tutta la documentazione;***
- ***Copia fotostatica di documento di riconoscimento in corso di validità.***

La validità della trasmissione e ricezione del messaggio di posta elettronica certificata è attestata, rispettivamente, dalla ricevuta di accettazione e dalla ricevuta di avvenuta consegna. La ricevuta di ritorno viene inviata automaticamente dal gestore PEC. Nel caso di invio dell'istanza tramite posta certificata, i documenti per i quali sia prevista, in ambito tradizionale la sottoscrizione, devono, a loro volta, essere sottoscritti dal candidato con la propria firma autografa o digitale.

E' esclusa ogni altra forma di presentazione o di trasmissione, pena la non ammissione.

Il termine per la presentazione della domanda, ove cada in giorno festivo, sarà prorogato di diritto al giorno seguente non festivo.

Non saranno prese in considerazione le domande che, pur spedite nei termini a mezzo raccomandata, non siano pervenute entro 30 (trenta) giorni dalla data di scadenza del termine fissato dal presente bando.

L'eventuale riserva di invio successivo di documenti o titoli è priva di effetti e i documenti o i titoli, inviati successivamente alla scadenza del termine, non saranno presi in considerazione.

L'Azienda non assume responsabilità per la dispersione di comunicazioni dipendenti da inesatte indicazioni del recapito da parte del concorrente, né per eventuali disguidi postali e/o derivanti dal mancato funzionamento della posta certificata o comunque imputabili a fatto di terzi a caso fortuito o forza maggiore che comportino il ritardo nella presentazione della domanda rispetto ai termini previsti nel presente bando.

Le istanze che perverranno **prima** della pubblicazione del presente bando sulla Gazzetta Ufficiale non saranno prese in considerazione e saranno archiviate senza alcuna comunicazione ulteriore agli interessati, in quanto il presente bando costituisce a tutti gli effetti notifica nei confronti degli interessati.

In caso di spedizione a mezzo servizi postali, i partecipanti dovranno, altresì, riportare sulla busta la seguente dicitura:

"CONTIENE DOMANDA DI PARTECIPAZIONE AD AVVISO PUBBLICO PER IL CONFERIMENTO DI INCARICO DI DIRETTORE STRUTTURA COMPLESSA DEL SERVIZIO VETERINARIO AREA "B" – ASL DI FOGGIA.

Nella domanda di partecipazione all'Avviso Pubblico, datata e firmata, (allegato "A": fac-simile dello schema di domanda) gli aspiranti devono dichiarare il possesso dei seguenti requisiti generali e specifici, comprovando gli stessi in sostituzione delle normali certificazioni ai sensi degli artt. 46 e 47 del D.P.R. 445/2000 e dell'art. 15 della L. 12/11/2011 n. 183, a titolo meramente esemplificativo:

a) cognome, nome, data, luogo di nascita e residenza;
b) il possesso della cittadinanza italiana o equivalente o di uno dei paesi dell'unione europea ovvero requisiti sostitutivi di cui all'art. 38 D. Lgs. n. 165/01, e s.m.i.;
c) il comune di iscrizione nelle liste elettorali, ovvero i motivi della non iscrizione o della cancellazione dalle liste medesime;
d) il possesso del diploma di laurea con l'indicazione della data e della sede di conseguimento;
e) il possesso del relativo diploma di specializzazione con l'indicazione della disciplina nonché della data e della sede di conseguimento;
f) l'iscrizione all'Ordine Professionale con l'indicazione della relativa sede provinciale;
g) il possesso dei requisiti specifici di ammissione;
h) la dichiarazione di assenza di sanzioni disciplinari definitive nell'ultimo biennio;
i) le eventuali condanne penali riportate e le eventuali sentenze di condanna passate in giudicato e/o i procedimenti penali a carico dichiarandone espressamente, in caso negativo, l'assenza;
j) la posizione nei riguardi degli obblighi militari (per i soggetti nati entro il 31/12/1985);
k) i servizi prestati presso pubbliche amministrazioni e le eventuali cause di cessazione e/o risoluzione di precedenti rapporti di pubblico impiego;
l) dichiarazione di non essere stato destituito o dispensato o licenziato dall'impiego presso una pubblica amministrazione e di non essere stato dichiarato decaduto dall'impiego presso una pubblica amministrazione per averlo conseguito mediante produzione di documenti falsi o viziati da invalidità non

sanabili, ovvero di essere cessato dal servizio presso una pubblica amministrazione per il seguente motivo _____. Tale dichiarazione deve essere resa anche se negativa, in tal caso il candidato deve dichiarare di non aver mai prestato servizio presso Pubbliche Amministrazioni;

m) dichiarazione di accettazione delle condizioni fissate dal bando;
n) consenso, ai sensi del D.lgs. n. 196/03, alla A.S.L. FG al trattamento dei dati personali forniti, finalizzato agli adempimenti connessi all'espletamento della procedura concorsuale, ivi compreso l'eventuale esercizio del diritto di accesso da parte degli aventi diritto;
o) il domicilio presso il quale, ad ogni effetto deve essere fatta ogni comunicazione relativa all'avviso, completo di n. di codice di avviamento postale, di n. telefonico (anche cellulare), **di indirizzo di posta elettronica certificata**. In caso di omessa indicazione sarà tenuta in considerazione la residenza dichiarata come dal punto a) che precede. L'aspirante é obbligato a comunicare per iscritto eventuali variazioni d'indirizzo;
p) **la domanda deve essere datata e sottoscritta dal candidato.**

I candidati portatori di handicap dovranno specificare l'ausilio necessario in relazione al proprio handicap nonché segnalare l'eventuale necessità di tempi aggiuntivi.

La omessa dichiarazione, non altrimenti rilevabile, resa mediante autocertificazione e/o, nei casi previsti, dichiarazione sostitutiva dell'atto di notorietà ai sensi del D.P.R. n.445/00 contestuale e/o allegata all'istanza di ammissione o documentazione del possesso di uno solo dei requisiti generali e specifici prescritti dal presente bando, determina l'esclusione dall'avviso.
Nell'indicazione dei servizi prestati nella posizione di ruolo presso AA.SS.LL., AA.OO. e/o strutture equiparate del S.S.N., deve essere attestato se ricorrono o meno le condizioni di cui all'ultimo comma dell'art. 46 del D.P.R. 20.12.1979, n. 761. Le dichiarazioni stesse dovranno, altresì, contenere tutte le indicazioni necessarie ad una corretta valutazione (ovvero, ad esempio, qualifica, periodo, eventuali cause di risoluzione, ove ricorrano).

DOCUMENTI DA ALLEGARE ALLA DOMANDA

Alla domanda i candidati devono allegare:

- Fotocopia del documento di identità in corso di validità, pena la non ammissione;
- Dichiarazione sostitutiva di atto di notorietà, ai sensi dell'art. 47 del DPR n. 445/2000 e dell'art. 15 della L. 12/11/2011 n. 183, relativa ai titoli di carriera, con precisa indicazione dei dati temporali (giorno / mese / anno) sia di inizio che di fine di ciascun periodo lavorativo, nonché relativi a tutti i titoli che ritengano opportuno presentare agli effetti della valutazione di merito;
- Curriculum formativo e professionale, datato e firmato, dal quale si evinca l'ulteriore capacità professionale e di studio possedute dagli interessati, come meglio specificato di seguito;
- Eventuali pubblicazioni;
- Un elenco, in carta semplice, ed in triplice copia dei documenti e dei titoli presentati, datato e firmato.

La documentazione di cui sopra, ivi compreso il curriculum formativo e professionale, deve essere prodotta con dichiarazione sostitutiva di certificazione ovvero con dichiarazione sostitutiva dell'atto di notorietà, sottoscritte dal candidato e formulate nei casi e con le modalità previste dagli artt. 46 e 47 del D.P.R. 445/2000 e dall'art. 15 della L. n. 183/2011, in caso contrario non sarà soggetta a valutazione.
Le pubblicazioni devono essere edite a stampa ed allegate alla domanda, o in originale o in fotocopia autenticata dal candidato, ai sensi dell'art. 19 del D.P.R. 445/2000, purché il medesimo attesti, mediante dichiarazione sostitutiva dell'atto di notorietà, corredata da fotocopia semplice di un proprio documento di identità personale, che le copie dei lavori specificatamente richiamati nell'autocertificazione sono conformi agli originali. Qualora le pubblicazioni siano solo elencate e non allegate, o sia indicato il sito web da cui scaricarle senza allegarle, non si procederà alla loro valutazione.
Non saranno presi in considerazione documenti, titoli o pubblicazioni che perverranno a questa Amministrazione dopo il termine ultimo per la presentazione della domanda di partecipazione all'avviso in argomento.

AUTOCERTIFICAZIONE

Si precisa che il candidato, ai sensi del D.P.R. n.445/2000 e della L. 12/11/2011, n.183, art.15, può presentare in carta semplice e senza autentica di firma:

a) ***"dichiarazione sostitutiva di certificazione"***: nei casi tassativamente indicati nell'art. 46 del D.P.R. n. 445/2000 (ad esempio: dati anagrafici, residenza, cittadinanza, godimento dei diritti civili e politici, stato di famiglia, iscrizione all'albo/ordine professionale, possesso del titolo di studio, di specializzazione, di abilitazione, di formazione, di aggiornamento e di qualificazione tecnica, concessione di benefici previsti da leggi speciali, adempimento degli obblighi militari, ivi compresi quelli attestati dal foglio matricolare dello stato di servizio, di non aver riportato condanne penali e di non essere destinatario di provvedimenti che riguardano l'applicazione di misure di prevenzione, di decisioni civili e di provvedimenti amministrativi iscritti nel casellario giudiziale ai sensi della vigente normativa, di non aver subito condanne penali);
b) ***"dichiarazione sostitutiva dell'atto di notorietà"*** ai sensi dell'art. 47 del D.P.R. 445/2000: per tutti gli stati, fatti e qualità personali non compresi nell'elenco di cui al citato art. 46 del D.P.R.445/2000 (ad esempio: borse di studio, attività di servizio, incarichi libero-professionali, attività di docenza, etc.);
c) ***"dichiarazione sostitutiva dell'atto di notorietà"*** ai sensi dell'art. 19 del DPR n. 445/2000: al fine di dichiarare la conformità all'originale della copia di un atto o di un documento conservato o rilasciato da una pubblica amministrazione, la copia di una pubblicazione ovvero la copia di un titolo di studio o di servizio.

La "dichiarazione sostitutiva dell'atto di notorietà" deve essere corredata da fotocopia semplice di un documento di identità personale, come previsto dall'art.38 del D.P.R. 445/2000.

In ogni caso, la dichiarazione resa dal candidato - in quanto sostitutiva a tutti gli effetti della certificazione - deve contenere tutti gli elementi necessari alla valutazione del titolo che il candidato intende produrre; l'omissione anche di un solo elemento comporta la non valutazione del titolo autocertificato o autodichiarato. La dichiarazione deve contenere, a titolo meramente esemplificativo:

A - Titoli di carriera

- L'esatta denominazione dell'Ente (se trattasi di enti diversi dal SSN deve essere precisato se l'ente è pubblico, privato, privato accreditato o convenzionato con il SSN);
- La natura giuridica del rapporto di lavoro (di ruolo, incaricato, supplente, part-time, etc., se vi è rapporto di dipendenza, convenzione, contratto di collaborazione coordinata e continuativa, contratto libero professionale, contratto di natura privata, etc., nonché la durata oraria settimanale e l'esatta riduzione oraria nel caso di part-time);
- L'esatta decorrenza del rapporto di lavoro (giorno, mese, anno di inizio e di cessazione);
- La qualifica rivestita e la disciplina in cui il servizio è reso;
- Le eventuali interruzioni del rapporto di lavoro (aspettativa senza assegni, sospensione cautelare, etc.).

Nella documentazione relativa ai servizi svolti, documentati mediante dichiarazione sostitutiva di atto di notorietà ai sensi dell'art. 47 D.P.R. n. 445/2000 deve essere attestato:

- La posizione nei riguardi degli obblighi militari di leva e/o servizio civile deve necessariamente indicare i seguenti elementi:
  - l'esatta decorrenza e durata del servizio militare e/o civile (giorno, mese, anno di inizio e di cessazione del servizio militare stesso);
  - il ruolo ricoperto e lo stato di servizio svolto (ufficiale medico, infermiere, aiutante di sanità, marconista etc.) eventualmente riconducibile alla qualifica a selezione.

Non sarà attribuito il relativo punteggio qualora le suindicate precisazioni siano omesse e/o incomplete.

B – Titoli accademici e di studio

L'indicazione del titolo di studio di accesso alla procedura con l'esatta denominazione dell'Università o Istituto dove è stato conseguito, la data di conseguimento, la durata legale del relativo corso di studi;

- Gli altri titoli accademici e di studio devono contenere le stesse indicazioni sopra riportate;
- La certificazione o l'autocertificazione relativa alla specializzazione, deve contenere l'indicazione della disciplina, la durata del corso di studio e la specificazione se la specializzazione è stata conseguita ai sensi dei Decreti Legislativi n. 257/91 o n.368/99 e s. m. ed i., ai fini della loro corretta valutazione come per legge. Qualora la dichiarazione non contenga tale specificazione non si potrà procedere all'assegnazione del relativo punteggio;

C – Pubblicazioni e titoli scientifici

- Devono essere sempre allegati in originale o in copia mediante dichiarazione sostitutiva di atto notorio, ai sensi dell'art.19 del D.P.R. 445/2000.

D – Curriculum formativo e professionale

Curriculum, redatto in carta semplice, datato, firmato e autocertificato nei modi di legge, da cui risultino le attività professionali, di studio, direzionali-organizzative, così come prescritto dall'art. 8, comma 3, del DPR 10/12/97 n. 484, che saranno valutate secondo le disposizioni di cui all'art. 15, comma 7, bis, lett. d), del D. Lgs n. 502/92. Il contenuto del curriculum dovrà far riferimenti in particolare:

a. Alla tipologia delle istituzioni in cui sono allocate le strutture presso le quali il candidato ha svolto la sua attività e alla tipologia delle prestazioni erogate dalle strutture medesime;
b. Alla posizione funzionale del candidato nelle strutture presso le quali il candidato ha svolto la sua attività ed alle sue competenze con indicazione di eventuali specifici ambiti di autonomia professionale con finzioni di direzione, ruoli di responsabilità rivestiti, lo scenario organizzato in cui ha operato il dirigente ed i particolari risultati ottenuti nelle esperienze professionali precedenti;
c. Alla tipologia qualitativa e quantitativa delle prestazioni effettuate dal candidato anche con riguardo all'attività/casistica trattata nei precedenti incarichi, misurabile in termini di volume e complessità.
   Le casistiche devono essere riferite al decennio precedente alla data di pubblicazione dell'avviso per estratto nella Gazzetta Ufficiale e devono essere certificate dal Direttore Sanitario sulla base delle attestazioni del Direttore del competente dipartimento o unità operativa di appartenenza;
d. Ai soggiorni di studio o di addestramento professionale per attività attinenti alla disciplina in rilevanti strutture italiane o estere di durata non inferiore a tre mesi con esclusione dei tirocini obbligatori;
e. All'attività didattica presso corsi di studio per il conseguimento di diploma universitario, di laurea o di specializzazione ovvero presso scuole per la formazione di personale sanitario con indicazione delle ore annue di insegnamento;
f. Alla partecipazione a corsi, congressi, convegni e seminari, anche effettuati all'estero, in qualità di docente o di relatore;
g. Alla produzione scientifica strettamente pertinente alla disciplina, pubblicata su riviste italiane o straniere. Il candidato dovrà allegare al curriculum, le pubblicazioni ritenute più significative, che devono essere edite a stampa e devono essere prodotte in originale o in copia autenticata ai sensi di legge, ovvero in semplice copia fotostatica tratta dagli originali pubblicati con dichiarazione sostitutiva di atto di notorietà che ne attesti la conformità all'originale. Di tali lavori scientifici deve essere prodotto elenco dettagliato, con numerazione progressiva in relazione al corrispondente documento e con indicazione della relativa forma originale o autenticata;
h. Alla continuità e alla rilevanza dell'attività pubblicistica e di ricerca svolta nel corso dei precedenti incarichi.

Inoltre, ai fini di una corretta valutazione del curriculum:

- per i corsi di aggiornamento professionale va indicato: 1) il titolo dell'evento; 2) l'organizzazione dell'evento; 3) la sede e la durata; 4) se, a fine corso, c'è stata la verifica; 5) se relatore all'evento; 6) se trattasi di E.C.M. e il relativo numero;

- per gli incarichi di docenza va indicato: 1) l'ente presso il quale è stata effettuata la docenza, se Istituto Scolastico o altro Ente o se Istituto Universitario; 2) la durata dell'incarico: data inizio e fine incarico e il n. di ore d'insegnamento e se trattasi di anno scolastico o anno accademico; 3) disciplina della docenza;
- per i corsi di perfezionamento, i master va indicato: 1) l'esatta denominazione del corso o master; 2) l'Ente presso il quale è stato conseguito; 3) la durata, l'attestazione finale e la disciplina; 4) se Master di I o II livello e i relativi C.F.U. conseguiti;
- per le borse di studio e il dottorato di ricerca va indicato: 1) l'Ente presso il quale si è tenuto/a, la durata e la disciplina.

Per i corsi di perfezionamento, i master, i dottorati e le borse di studio il punteggio sarà attribuito solo a titolo conseguito.

I contenuti del curriculum, esclusi quelli relativi alla sola casistica di cui al punto c) e quelli di cui al punto g), devono essere autocertificati dal candidato stesso mediante dichiarazioni sostitutive di cui agli artt. 46 e 47 del DPR 445/2000 e successive modifiche ed integrazioni. Il curriculum qualora non reso sotto forma di dichiarazione sostitutiva di certificazione e/o atto di notorietà, o non formalmente documentato, ha unicamente uno scopo informativo e, pertanto, non produce attribuzione di alcun punteggio.

Le dichiarazioni sostitutive dovranno essere chiare e complete in ogni particolare utile per una corretta valutazione di quanto dichiarato nelle stesse. In caso contrario, saranno ritenute "non valutabili".

I titoli redatti in lingua straniera devono essere corredati da una traduzione in lingua italiana certificata, conforme al testo straniero, redatta dalla competente rappresentanza diplomatica o consolare, ovvero da un traduttore ufficiale.

Le dichiarazioni sostitutive di certificazioni e/o di atto di notorietà, perché possano essere prese in considerazione devono risultare da atto formale distinto dalla domanda, secondo gli allegati schemi semplificativi ed accompagnate dalla fotocopia di una documento di riconoscimento in corso di validità.

L'Amministrazione è tenuta ad effettuare idonei controlli sulla veridicità del contenuto delle dichiarazioni sostitutive ricevute e si precisa che, oltre la decadenza dai benefici eventualmente conseguiti dall'interessato, sulla base di dichiarazione non veritiera, sono applicabili le sanzioni penali previste per le ipotesi di falsità in atti e dichiarazioni mendaci, ai sensi della L. n.183/2011.

ESCLUSIONE DALL'AVVISO

Costituiscono motivo di esclusione:

- Il mancato possesso di uno o più requisiti sia generali che specifici richiesti per l'ammissione;
- La mancata sottoscrizione della domanda;
- La mancata fotocopia del documento di identità in corso di validità;
- La presentazione di autocertificazioni relative al possesso dei requisiti, generali e specifici, di ammissione all'avviso, rese in termini difformi da quanto disposto dalla normativa vigente in materia, da cui non si evince il possesso dei requisiti medesimi;
- L'inoltro della domanda di partecipazione all'avviso oltre il termine di scadenza del bando;
- La omessa dichiarazione non altrimenti rilevabile, resa mediante autocertificazione ai sensi del D.P.R. n.445/00, contestuale e/o allegata all'istanza di ammissione, del possesso di uno solo dei requisiti generali e specifici di ammissione prescritti dal presente bando;
- titolarità di rapporto di impiego a tempo indeterminato con questa A.S.L. nella medesima posizione funzionale e disciplina oggetto dell'avviso.

SORTEGGIO DELLA COMMISSIONE

Il sorteggio dei componenti per la Commissione esaminatrice verrà effettuato presso la sede legale dell'Azienda – Via Michele Protano, snc – 71121 FOGGIA il primo martedì del mese successivo alla data di scadenza del termine per la presentazione delle domande, e se necessario, ogni martedì successivo fino al compimento delle operazioni.

In caso di giorno festivo sarà effettuato nello stesso luogo e alla stessa ora del primo giorno successivo non festivo.

MODALITA' DI SELEZIONE

Il Direttore Generale, dopo la scadenza del bando di concorso, nomina la commissione di valutazione secondo le procedure previste dall'art. 15 del D.Lgs. n. 502/1992 e s.m.i. La Commissione riceve dall'azienda il profilo del dirigente da incaricare.

L'accertamento del possesso dei requisiti specifici è effettuata dalla Commissione preposta all'espletamento della selezione.

Ai sensi dell'art. 15, comma 7 bis, punto b, del D. L.vo n. 502/1992 la Commissione effettua la valutazione e accerta l'idoneità dei candidati tramite l'analisi comparativa dei curricula, dei titoli professionali posseduti, avuto anche riguardo alle necessarie competenze organizzative gestionali, dei volumi di attività svolta, dell'aderenza del profilo ricercato e degli esiti del colloquio.

La Commissione sulla base dei profili oggettivi, soggettivi generali e soggettivi specifici, valuta i contenuti del curriculum e gli esiti del colloquio ed attribuisce a ciascun candidato un punteggio basato su di una scala di misurazione, di seguito specificata.

Gli ambiti di valutazione sono articolati, principalmente, in due macro-aree:

A. Curriculum ***B. Colloquio***

La valutazione dovrà essere orientata alla verifica dell'aderenza del profilo del candidato a quello predelineato dalla azienda.

La Commissione, per la valutazione delle macro-aree, ha a disposizione complessivamente 80 punti, 50 dei quali relativi al curriculum e 30 al colloquio.

La valutazione del curriculum precede il colloquio.

In caso di parità di voto nelle deliberazioni della Commissione prevale il voto del Presidente.

Sulla base della valutazione complessiva, la Commissione presenta al Direttore Generale una terna di candidati idonei formata sulla base dei migliori punteggi attribuiti ed ottenuti dai candidati stessi.

Inoltre la Commissione deve redigere una relazione in forma sintetica da trasmettere al Direttore Generale che deve essere pubblicata, sul sito internet aziendale, prima della nomina del vincitore.

VALUTAZIONE DEL CURRICULUM

Gli elementi contenuti nel curriculum devono essere valutati dalla Commissione in correlazione con il grado di attinenza alle esigenze aziendali descritte nel presente bando ed essere volti ad accertare:

a) La tipologia delle istituzioni in cui sono allocate le strutture presso le quali il candidato ha svolto la sua attività e la tipologia delle prestazioni erogate dalla struttura medesima **(massimo punti 5)**;
b) La posizione funzionale del candidato nelle strutture presso le quali ha svolto la sua attività e le sue competenze con indicazione di specifici ambiti di autonomia professionale con funzioni di direzione, ruoli di responsabilità rivestiti, lo scenario organizzativo in cui ha operato il dirigente ed, in particolare, i risultati ottenuti nelle esperienze professionali precedenti **(massimo punti 15)**;
c) la tipologia qualitativa e quantitativa delle prestazioni effettuate dal candidato anche con riguardo all'attività/casistica trattata nei precedenti incarichi, misurabile in termini di volume e complessità.
   Le casistiche prodotte dal candidato devono essere riferite al decennio precedente alla data di pubblicazione dell'estratto del presente bando sulla Gazzetta Ufficiale e devono essere certificate dal Direttore Sanitario sulla base delle attestazioni del Direttore del competente dipartimento o un Unità Operativa d'appartenenza **(massimo punti 12)**;
d) I soggiorni di studio o di addestramento professionale per attività attinenti alla disciplina in rilevanti strutture italiane o estere di durata non inferiore a tre mesi con esclusione dei tirocini obbligatori **(massimo punti 2)**;
e) L'attività didattica presso corsi di studio per il conseguimento di diploma universitario, di laurea o specializzazione ovvero presso scuole di formazione di personale sanitario **(massimo punti 5)**;

f) La partecipazione a corsi, congressi, convegni e seminari, anche effettuati all'estero, in qualità di docente o relatore **(massimo punti 3**);
g) La produzione scientifica, valutata in relazione all'attinenza alla disciplina ed in relazione alla pubblicazione su riviste nazionali ed internazionali, caratterizzate da criteri di filtro nell'accettazione dei lavori, nonché al suo impatto sulla comunità scientifica **(massimo punti 5)**;
h) La continuità e la rilevanza dell'attività pubblicistica e di ricerca svolta nel corso dei precedenti incarichi **(massimo punti 3)**.

PROVA COLLOQUIO

Prima dell'espletamento della prova colloquio, la Commissione, con il supporto del Direttore Sanitario, illustra nel dettaglio, i contenuti oggettivi soggettivi della posizione da conferire, affinché i candidati possano esporre interventi mirati ed innovativi volti al miglioramento della struttura, sia dal punto di vista clinico che da quello organizzativo.
Il colloquio è diretto alla valutazione delle capacità professionali, nella disciplina specifica messa a concorso, con riferimento anche alle esperienze professionali documentate, nonché all'accertamento delle capacita gestionali, organizzative e di direzione con riferimento alle caratteristiche dell'incarico da ricoprire, rispondenti alle caratteristiche professionali determinate dall'Azienda.
La Commissione dovrà tenere conto della chiarezza espositiva, della correttezza delle risposte, dell'uso di linguaggio scientifico appropriato, delle capacità di collegamento con altre patologie o discipline o specialità, per la miglior risoluzione dei quesiti dal punto di vista dell'efficacia e della economicità degli interventi.
Il colloquio è diretto, altresì, a testare la visione e l'originalità delle proposte sull'organizzazione della Struttura Complessa, nonché l'attitudine all'innovazione ai fini del miglioramento dell'organizzazione e della soddisfazione degli stakeholders della struttura stessa.
La data e la sede in cui si svolgerà la prova colloquio, saranno comunicate ai candidati, a cura della Commissione, con lettera raccomandata A.R. o PEC non meno di 15 giorni prima dell'espletamento dello stesso.
Il colloquio si svolgerà in un'aula aperta al pubblico, ferma restando la possibilità di non far assistere alle operazioni gli altri candidati qualora la prova colloquio venga effettuata con modalità uniformi, somministrando ai candidati le medesime domande.
I candidati convocati per il colloquio dovranno presentarsi muniti di un documento di identità valido a norma di legge. La mancata presentazione al colloquio equivale a rinuncia.
Sì fa riserva, qualora i candidati selezionati siano meno di tre di ripetere la procedura di selezione.

CONFERIMENTO D'INCARICO

La Commissione, entro novanta (90) giorni dal termine di scadenza per la presentazione delle domande, sulla base dell'analisi comparativa dei curricula, dei titoli professionali posseduti, avuto anche riguardo alle necessarie competenze organizzative e gestionali, dei volumi dell'attività svolta, dell'aderenza al profilo ricercato e degli esiti del colloquio, presenta al Direttore Generale una terna di candidati idonei formata sulla base dei migliori punteggi attribuiti.
Il Direttore Generale individua il candidato idoneo da nominare nell'ambito della terna predisposta dalla commissione; ove intenda nominare uno dei due candidati che non hanno conseguito il miglior punteggio, deve motivare analiticamente la scelta. Le motivazioni saranno pubblicate sul sito internet aziendale.
Il profilo professionale del dirigente da incaricare, i curricula dei candidati e la relazione della commissione, comprensiva delle valutazioni analitiche dei curricula e dei colloqui, sono pubblicati sul sito internet aziendale prima della nomina.
Sono, altresì, pubblicate sul medesimo sito le motivazione della scelta del Direttore Generale della nomina di uno dei due candidati che non hanno conseguito il miglior punteggio nell'ambito della terna predisposta dalla Commissione.

Gli adempimenti di cui ai punti precedenti relativi alla nomina devono essere espletati, dal Direttore Generale entro e non oltre 15 giorni dalla ricevimento della relazione o degli atti riportanti la terna degli idonei.
Ai sensi dell'art. 15, comma 7 ter, del D. lgs n. 502/92, l'incarico di direttore di struttura complessa è soggetto a conferma al termine di un periodo di prova di sei mesi, prorogabili di altri sei, sulla base della valutazione di cui al comma 5 del medesimo art. 15 del D.lgs n. 502/92.
L'incarico avrà la durata quinquennale con facoltà di rinnovo per lo stesso periodo o per un periodo più breve.
Il trattamento economico è stabilito dal vigente C.C.N.L. dell'area della dirigenza sanitaria.
Nel caso di dimissioni o recesso da parte del Dirigente incaricato nei due anni successivi alla data di conferimento dell'incarico, l'Azienda si riserva la facoltà di procedere al conferimento dell'incarico ad uno dei due professionisti facenti parte della terna iniziale.
A seguito di nomina dell'idoneo, quale Direttore della Struttura Complessa per la quale la presente procedure e attivata, il Direttore Generale provvede alla stipula del contratto individuale di lavoro in cui saranno dettagliati:

1. denominazione e tipologia dell'incarico attribuito;
2. obiettivi generali da conseguire, relativamente all'organizzazione ed alla gestione dell'attività farmaceutica;
3. opzione per il rapporto esclusivo;
4. periodo di prova e modalità d'espletamento dello stesso ai sensi dell'innovato art. 15, comma 7 ter, del D. L.vo n. 502/19092;
5. durata dell'incarico (data di inizio e di scadenza);
6. possibilità di rinnovo, previa verifica;
7. modalità di effettuazione delle verifiche;
8. valutazione e soggetti deputati alle stesse;
9. retribuzione di posizione connessa all'incarico (indicazione del quantum economico);
10. obbligo di frequenza al corso manageriale ex art. 15 del DPR. 484/97, una volta reso disponibile dal S.S.R. con la precisazione che la mancata partecipazione o il mancato superamento del primo corso utile, successivamente al conferimento dell'incarico, comporterà la decadenza dall'incarico stesso;
11. condizioni di decadenza e risoluzione del rapporto di lavoro e dell'incarico;
12. obbligo, pena la decadenza, dell'osservanza del codice di comportamento di cui al DPR. n. 62 del 2013 come integrato da questa ASL FG ai sensi dell'art. 1, comma 2 dello stesso;
13. dichiarazione da parte dell'incaricato della non sussistenza di motivi e cause di inconferibilità o incompatibilità precisando l'obbligo dello stesso, di presentazione annuale di tale dichiarazione ai sensi dell'art. 20, commi 1 e 2, del D. L.vo n. 39 del 2013.

L'incaricato che, senza giustificato motivo, non assumerà servizio nel termine stabilito dall'amministrazione sarà dichiarato decaduto dall'incarico.
E' in ogni modo condizione risolutiva del contratto in qualsiasi momento senza obbligo di preavviso, la presentazione di documenti falsi o viziati da invalidità non sanabile.

TRASPARENZA

Ai sensi di quanto previsto dall'art. 15 D.lgs n. 502/92 e s.m.i. e dal R.R. n. 24/2013, saranno pubblicati nel sito web dell'Azienda - Sezione Amministrazione Trasparente - Concorsi:
- Il profilo professionale del dirigente da incaricare;
- La data e il luogo del sorteggio dei componenti della commissione;
- La nomina della Commissione di valutazione;
- La relazione della Commissione in forma sintetica, prima della nomina;
- I curricula dei candidati presenti al colloquio;
- L'atto di attribuzione dell'incarico con le eventuali motivazioni della scelta del Direttore Generale qualora la nomina ricada su uno dei candidati che non hanno conseguito il miglior punteggio.

TRATTAMENTO DEI DATI PERSONALI

Ai sensi dell'art. 13, comma 1, del D. Lgs. 30/06/2003, n. 196, i dati personali forniti dai candidati saranno raccolti presso l'Azienda ASL FG - Area Gestione Risorse Umane - U.O. "Concorsi e Assunzioni ", Via Michele Protano snc– 71121 FOGGIA per le finalità di gestione della selezione e saranno trattati presso una banca dati automatizzata anche successivamente all'eventuale instaurazione del rapporto di lavoro, per le finalità inerenti alla gestione del rapporto medesimo ivi compreso l'eventuale esercizio del diritto di accesso da parte degli aventi diritto. L'interessato gode dei diritti di cui al titolo II parte I del D.lgs 196/03.
Il trattamento dei dati personali forniti dai candidati sarà effettuato nel rispetto dei principi di cui all'art. 18, capo II del D.lgs 196/03.

NORME FINALI

Con la partecipazione al presente avviso è implicita da parte dei concorrenti l'accettazione, senza riserve, di tutte le disposizioni contenute nel bando stesso.
Per tutto quanto non contemplato dal presente bando, si rinvia alle disposizioni di legge nazionali, regionali e contrattuali, vigenti in materia di mobilità e di reclutamento a tempo indeterminato di personale.
Il presente avviso sarà pubblicato integralmente nel Bollettino Ufficiale della Regione Puglia, per estratto nella Gazzetta Ufficiale – 4ª serie speciale - e sul sito web Aziendale, fermo restando che **la data di presentazione delle istanze scade il trentesimo giorno successivo alla data di pubblicazione dell'avviso sulla G.U.**

L'ASL FG si riserva la facoltà di modificare, prorogare, sospendere, revocare il presente bando, in relazione a nuove disposizioni di legge, o per comprovate ragioni di pubblico interesse o sopravvenute esigenze organizzative aziendali, che saranno espressi tramite il sito aziendale www.aslfg.it, senza che i candidati possano sollevare eccezione o vantare diritti di sorta.
Trascorsi due anni dalla data di espletamento dell'avviso, verranno attivate le procedure di scarto della documentazione relativa alla presente selezione ad eccezione degli atti oggetto di contenzioso, che saranno comunque conservati fino all'esaurimento del contenzioso stesso. Prima della scadenza del termine di cui sopra, i candidati possono chiedere, con apposita domanda, la restituzione della documentazione prodotta.
Nel caso la restituzione venga effettuata a mezzo del servizio postale, le spese relative sono a carico degli interessati.
Con la partecipazione all'avviso è implicita da parte dei concorrenti l'accettazione senza riserve delle prescrizioni contenute nel presente bando e nella normativa legislativa e regolamentare attualmente in vigore, del trattamento normativo ed economico del rapporto di lavoro che sarà costituito con questa amministrazione, quali risultano disciplinati dai vigenti contratti collettivi nazionali.

IL DIRETTORE GENERALE
VITO PIAZZOLLA

REGIONE PUGLIA
AZIENDA SANITARIA LOCALE DELLA PROVINCIA DI FOGGIA

ALLEGATO A FAX SIMILE DI DOMANDA *(VERIFICARE QUANTO RICHIESTO NEL BANDO)*

AL DIRETTORE GENERALE
ASL FG

Il/La… sottoscritt…….. chiede di poter partecipare all'avviso pubblico per il conferimento di incarico quinquennale di Direttore della Struttura Complessa di "_____",(specificare la disciplina a concorso).

Ai sensi degli articoli 46 e 47 del DPR n. 445/2000

DICHIARA

sotto la propria responsabilità, consapevole delle conseguenze civili e penali derivanti da dichiarazione falsa o mendace ,secondo quanto previsto dall'art. 76 del DPR n. 445/2000:

1. di aver preso visione del bando e di accettarne, con la presente domanda le clausole ivi contenute;
2. di essere nat….. a ……..…… il ……..;
3. di essere residente in ……..…… Via/Piazza ……;
4. di possedere la cittadinanza .....….....……...;
5. di essere in possesso del seguente titolo di studio ..... conseguito il ……..... presso .....;
6. di possedere la specializzazione in …… conseguita il ……. presso ……;
7. di aver conseguito presso il seguente Paese dell'Unione Europea …..... il titolo di studio ..... …..... in data ..... equiparato, ai sensi dell'art. 38 co. 3 del D.Lgs. 165/2001, con D.P.C.M. .....;
8. di aver ottenuto, ai sensi degli artt. 49 e 50 del DPR n. 394/99 e s.m. e i., il riconoscimento dell'equipollenza del titolo di studio ……. e/o della specializzazione ……..…… conseguito presso lo Stato …… con Decreto del Ministero della Salute n. …….. del …….. (nel caso di titoli accademici e di studio conseguiti all'estero);
9. di essere iscritto all'Ordine dei Medici Veterinari della provincia di …… al n. ……;
10. di essere/non essere in possesso dell'attestato di formazione manageriale;
11. di essere in possesso della seguente anzianità di servizio:……. ……
12. di aver/non avere avuto sanzioni disciplinari definitive nell'ultimo biennio;
13. di trovarsi nella seguente posizione nei riguardi degli obblighi di leva _____;

Ai sensi del D.Lgs. n.82 del 7 marzo 2005 (Codice dell' Amministrazione Digitale) e successive modifiche, integrazioni e norme collegate, il presente documento informatico sottoscritto con firma digitale qualificata sostituisce il documento cartaceo sottoscritto con firma autografa.

14. di essere/non essere stato destituito o dispensato o licenziato dall'impiego presso una Pubblica Amministrazione;

15. di essere/non essere stato dichiarato decaduto dall'impiego presso una Pubblica Amministrazione per averlo conseguito mediante produzione di documenti falsi o viziati da invalidità non sanabili;

16. di eleggere il proprio domicilio agli effetti di ogni comunicazione relativa all'avviso al seguente indirizzo:

Via _____ c.a.p. _____

Telefono _____

Indirizzo PEC _____

Impegnandosi a comunicare tempestivamente ogni eventuale variazione successiva dello stesso indirizzo all'Area Gestione Risorse Umane – U.O. Assunzioni e Concorsi e riconoscendo che l'Amministrazione non assume alcuna responsabilità in caso di irreperibilità del destinatario.

Il/la sottoscritto/a _____ dichiara, altresì, di essere a conoscenza che, in caso di dichiarazioni mendaci decadrà dai benefici conseguenti al provvedimento emanato sulla base di dichiarazioni non veritiere.

Il sottoscritto autorizza la ASL FG al trattamento dei dati personali contenuti nella domanda e nei documenti, ai sensi del Decreto Legislativo 30/06/2003 n. 196, per gli adempimenti connessi alla presente procedura concorsuale, ivi compreso l'eventuale esercizio del diritto di accesso agli atti da parte degli aventi diritto, nonchè anche successivamente all'instaurazione del rapporto, per le finalità inerenti la gestione del rapporto stesso.

Allega:

- CURRICULUM FORMATIVO E PROFESSIONALE in forma di autocertificazione ai sensi del DPR 445/2000
- DOCUMENTO D'IDENTITA'IN CORSO DI VALIDITA'

Data, ……. Firma

Ai sensi del D.Lgs. n.82 del 7 marzo 2005 (Codice dell' Amministrazione Digitale) e successive modifiche, integrazioni e norme collegate, il presente documento informatico sottoscritto con firma digitale qualificata sostituisce il documento cartaceo sottoscritto con firma autografa.

ISTITUTO TUMORI GIOVANNI PAOLO II

Avviso di sorteggio componenti Commissione Esaminatrice selezione pubblica, per titoli e colloquio, per il conferimento di un incarico a tempo determinato di durata quinquennale, di Direttore della Struttura Complessa di Chirurgia Plastica e Ricostruttiva.

Si rende noto che giovedì 7 maggio 2020 alle ore 10.00, presso la Sala Convegni dell'Istituto sito in Viale Orazio Flacco n. 65 – Bari, la Commissione di sorteggio nominata con deliberazione n. 696 del 7.11.2017, procederà ai sensi dell'art. 15 del D.Lgs. 502/92 così come modificato dalla Legge 189/2012 e del Regolamento Regionale n. 24/2013, alle operazioni di sorteggio previste di n. 3 Direttori di Struttura Complessa inquadrati nella disciplina di Chirurgia Plastica e Ricostruttiva individuati da un elenco nazionale nominativo costituito dall'insieme degli elenchi regionali dei Direttori di Struttura Complessa appartenenti ai ruoli regionali del S.S.N. pubblicato sul sito del Ministero della Salute, necessari a costituire la Commissione di selezione relativa all'avviso pubblicato sul BURP n. 25 del 27.02.2020 e per estratto sulla Gazzetta Ufficiale IV Serie Speciale – "Concorsi ed Esami" n. 25 del 27.03.2020.

IL DIRETTORE GENERALE
Dott. Vito Antonio Delvino

ARPA PUGLIA

AVVISO DI AGGIORNAMENTO PER LA FORMAZIONE DI UN ELENCO DI ESAMINATORI DI ODORE A TITOLO DI RAPPORTO DI LAVORO AUTONOMO OCCASIONALE PRESSO L'ARPA PUGLIA – CENTRO REGIONALE ARIA - LABORATORIO OLFATTOMETRICO.

- Vista la Deliberazione del Direttore Generale di ARPA Puglia n. 223 del 04/04/2020;
- Visto il D.P.R. 28 dicembre 2000 n. 445 "*Disposizioni legislative in materia di documentazione amministrativa*";
- Visto il Decreto Legislativo 9 aprile 2008, n. 81 "*Attuazione dell'articolo 1 della legge 3 agosto 2007, n. 123, in materia di tutela della salute e della sicurezza nei luoghi di lavoro*";

IL DIRETTORE GENERALE DELL'ARPA PUGLIA
RENDE NOTO CHE

Al fine di poter espletare le attività di analisi in capo al Centro Regionale Aria - Laboratorio Olfattometrico e di raggiugere gli obiettivi prefissati, si rende necessario integrare l'elenco di esaminatori di odore di cui alla D.D.G. 476/2017 e aggiornato con D.D.G. n. 138 del 28/02/2020.

L'elenco da ultimo approvato di cui alla citata D.D.G. n. 138/2020 è composto da n. 3 unità ed è stato approvato dopo le selezioni eseguite da apposita Commissione tecnica e conformi alla norma UNI EN 13725:2004.

Il Laboratorio olfattometrico impiega la tecnica analitica dell'olfattometria dinamica, regolamentata dalla norma UNI EN 13725/2004. Questa tecnica prevede che i campioni di aria prelevati presso i siti ritenuti fonte di inquinamento siano valutati da un punto di vista olfattivo da un gruppo di persone (panel) attraverso l'impiego di uno strumento, l'olfattometro. Tale strumento diluisce i campioni e li distribuisce, per una valutazione dell'odore, ai soggetti che costituiscono il panel.

È indetta, dunque, apposita procedura pubblica per l'aggiornamento del suddetto elenco per conferire, su richiesta del Dirigente Responsabile del Centro Regionale Aria, l'incarico di esaminatore di odore presso il Laboratorio olfattometrico di Bari ovvero in altra sede regionale dell'Agenzia. A tal fine, il candidato dovrà impegnarsi a rendere la propria prestazione anche in altra sede dell'Agenzia.

Su richiesta del Dirigente Responsabile del Centro Regionale Aria, sarà, pertanto, stipulato tra l'ARPA Puglia e il candidato risultato idoneo a seguito della verifica della soglia olfattiva e inserito nell'elenco un contratto di lavoro autonomo occasionale della durata di tre mesi prorogabile fino alla durata massima di 1 (uno) anno e per un massimo di 30 (trenta) chiamate (ciascuna della durata massima di un giorno), calcolate a partire dalla prima.

La prestazione si svolgerà in orari diurni in sedute di analisi della durata di circa 3 (tre) ore, previo preavviso di almeno tre giorni.

Verranno inoltre previste verifiche periodiche di conformità degli esaminatori ai requisiti definiti dalla norma.

In relazione agli aspetti inerenti la sicurezza degli operatori addetti all'analisi, i campioni che saranno sottoposti ad analisi olfattometrica saranno valutati attraverso caratterizzazione analitica o, per condizioni operative note, valutazioni di bibliografia, al fine di escludere che, durante le prove, si verifichino situazioni di rischio. Gli analisti saranno, inoltre, inseriti nei protocolli di sorveglianza sanitaria riservati ai lavoratori.

ARTICOLO 1 - REQUISITI DI AMMISSIONE

1. Per l'ammissione al presente avviso pubblico, gli aspiranti devono essere in possesso dei seguenti requisiti generali e specifici, da attestarsi nella domanda nelle forme di cui agli artt. 46 e 47 del D.P.R. n. 445/2000, fatta salva la necessaria produzione di certificazione medica.

- **<u>REQUISITI GENERALI</u>**

A. Cittadinanza italiana. Tale requisito non è richiesto per i soggetti appartenenti alla Unione Europea. *Ai sensi del D.P.C.M. n. 174/1994, i cittadini degli Stati membri dell'Unione europea debbono possedere tutti i requisiti richiesti ai cittadini della Repubblica, ad eccezione della cittadinanza italiana, godere dei diritti civili e politici nello stato di appartenenza o di provenienza ed avere un'adeguata conoscenza della lingua italiana*;

B. Cittadinanza di uno degli Stati membri dell'Unione Europea;

C. Essere cittadino non comunitario, in possesso di un diritto di soggiorno o di un diritto di soggiorno permanente, familiare di un cittadino comunitario (art. 38, comma 1, del d.lgs. n. 165/2001);
D. Essere cittadino non comunitario con permesso di soggiorno per soggiornanti di lungo periodo ovvero titolare dello status di rifugiato (art. 38, comma 3-bis, D.lgs. n. 165/2001);
E. Essere cittadino non comunitario (art. 38, comma 3 bis, d.lgs. n. 165/2001);
F. Avere adeguata conoscenza della lingua italiana;
G. Età non inferiore agli anni 18;
H. Idoneità fisica all'impiego;
I. Avere il godimento dei diritti civili e politici (anche negli Stati di appartenenza o di provenienza per i cittadini membri dell'Unione Europea);
J. Non essere stato escluso dall'elettorato politico attivo;
K. Di essere in possesso del diploma di scuola secondaria di primo grado.

- **REQUISITI SPECIFICI**:

a) Non essere affetti da riniti, sinusiti o altri disturbi che possano determinare l'alterazione della percezione olfattiva;
b) Non essere soggetti allergici.

I suddetti requisiti specifici devono essere attestati su certificazione medica, da allegare alla domanda di partecipazione.

ARTICOLO 2 – ATTIVITA' SPECIFICA DA AFFIDARE ALL'ESAMINATORE

1. All'esaminatore sarà richiesto di sottoporsi a sessioni di analisi olfattometrica, ai sensi della norma tecnica UNI EN 13725:2004, che consiste nell'annusare campioni di aria opportunamente diluiti da un olfattometro e le cui risposte, gestite da apposito sistema di controllo software, saranno elaborate per determinare la concentrazione di odore del campione, espressa in unità odorimetriche (ouE), come previsto dalla citata norma.
2. L'esaminatore deve assicurare le proprie prestazioni per la durata di almeno una sessione di misura completa. Poiché una sessione di misura di una dozzina di campioni può durare circa due ore, l'esaminatore deve garantire la propria disponibilità per almeno tre ore per sessione. Inoltre, affinché il laboratorio possa rispettare la corretta procedura tecnica prevista, e cioè l'intervallo massimo di 30 ore fra campionamento e analisi, è spesso necessario programmare le prestazioni durante il mattino, con conseguente esigenza di poter contare su persone disponibili ad una adeguata flessibilità e variabilità di orario per le prestazioni richieste.

ARTICOLO 3 - MODALITÀ DI ESPLETAMENTO DELL'INCARICO

1. Le suddette attività verranno svolte dal prestatore in piena autonomia, **senza vincolo di subordinazione** e senza obbligo di rispetto di alcun orario di lavoro prefissato nei confronti del committente, fatto salvo unicamente l'obbligo di esecuzione della prestazione quando richiesto, di volta in volta, nell'arco di tempo e secondo le modalità qui di seguito riportate.
2. L'esaminatore deve fornire la disponibilità ad osservare il seguente codice di comportamento, così come prescritto dalla norma tecnica UNI EN 13725/2004:

a) Divieto assoluto di fumare, mangiare, bere (eccetto acqua), o masticare chewing-gum o dolciumi nei trenta minuti antecedenti la prova e durante la prova stessa;
b) Massima attenzione a non interferire con la percezione olfattiva propria o degli altri membri del gruppo a causa di scarsa igiene personale o, al contrario, con l'uso eccessivo di profumi, deodoranti, lozioni, cosmetici, ecc.;
c) Disponibilità a partecipare alle misurazioni per periodi di tempo continuativi, al fine di garantire le necessarie economie di scala al laboratorio che deve effettuare verifiche dei requisiti di conformità degli esaminatori;
d) Non comunicare agli altri membri del gruppo di prova i risultati delle proprie scelte.
e) Rispetto delle prescrizioni preliminari alla prestazione, relative all'obbligo di presenza nel Laboratorio olfattometrico almeno 15 minuti prima dell'inizio delle misure, per abituare le proprie capacità percettive all'ambiente neutro dello stesso.
f) Osservare l'obbligo di sottoporsi periodicamente alla verifica di conformità dei requisiti tramite prova

con alcol butilico prescritta dalla norma UNI EN 13725:2004, secondo cui le risposte di ciascun esaminatore al materiale di riferimento per l'olfattometria (alcol butilico) devono rispettare dei precisi criteri di accuratezza e precisione.

3. E' necessaria l'autoesclusione dalla sessione di misura dell'esaminatore che soffra di raffreddore o di qualsiasi indisposizione che interferisca con le capacità percettive (allergie, sinusiti, ecc.).

ARTICOLO 4 - UTILIZZAZIONE DEI RISULTATI

1. I risultati ottenuti dall'esecuzione dei lavori sono di proprietà dell'ARPA Puglia.

2. Il prestatore non potrà comunicarli a terzi in alcun caso.

ARTICOLO 5 – COMPENSO

1. A ciascun esaminatore viene assicurato un compenso lordo omnicomprensivo pari a € 38,00 (trentotto/00), per ogni sessione di misura completa la cui durata massima è stimata pari a tre ore. Qualora sia necessaria una presenza superiore a tre ore, il predetto compenso sarà aumentato in misura proporzionale al maggior impegno orario richiesto.

2. La liquidazione del compenso agli esaminatori avverrà, di norma, con cadenza trimestrale, previa presentazione di apposita notula da parte dell'interessato, convalidata dal Dirigente Responsabile del "Centro Regionale Aria". Il trattamento fiscale e contributivo avverrà sulla base della normativa vigente in materia per i rapporti occasionali.

ARTICOLO 6 – VALUTAZIONE

1. Per l'inclusione nell'elenco, i candidati verranno sottoposti ad una verifica iniziale, da parte di una apposita Commissione Tecnica, per testare la soglia olfattiva, che deve rientrare in un range definito, secondo i criteri stabiliti dalla norma UNI EN 13725/2004. A tale scopo, la verifica verrà eseguita attraverso una prova con un odorante di riferimento (n-butanolo) ed espletata in tre sessioni, con un giorno di pausa tra le singole sessioni. **Nessun compenso è previsto per tali sessioni di verifica**.

2. **La presenza del candidato alle tre sessioni di verifica della soglia olfattiva è essenziale per l'inserimento nell'elenco. La mancata presenza del candidato, per qualsiasi motivo, determina la sua esclusione.**

ARTICOLO 7 – RESPONSABILITÀ

1. Durante le prove olfattometriche, saranno assicurate le procedure necessarie per garantire le condizioni di sicurezza per gli operatori addetti alla prestazione.

2. Il prestatore esonera il committente da qualsiasi responsabilità per danni di qualsiasi natura causati dallo stesso a persone o cose, nel corso dell'esecuzione della prestazione; così pure in caso di morte, invalidità permanente o semplice infortunio prodotto a se stesso. **A tal fine, il prestatore, che sarà inserito nell'elenco di cui al successivo art. 8, stipulerà idonea polizza assicurativa per la durata di un anno.**

ARTICOLO 8 – FORMAZIONE DELL'ELENCO

1. Qualora le domande all'avviso pubblico in argomento siano in numero superiore a 200, l'Amministrazione si riserva la facoltà di procedere, con un sorteggio pubblico, ad ammettere soltanto 200 candidati alla successiva fase di verifica della soglia olfattiva di cui all'art. 6.

2. Esperita la verifica della soglia olfattiva per ciascun candidato, eventualmente sorteggiato, l'Amministrazione si riserva la facoltà di sorteggiare ulteriormente, pubblicamente, fra i candidati idonei alla verifica, fino a un numero massimo di 50 unità. Le unità così sorteggiate andranno a integrare l'elenco di cui alla D.D.G. n. 476/2017 e successiva D.D.G. n. 138/2020. Da tale elenco si attingerà, di volta in volta, per la costituzione del panel al fine di eseguire le analisi olfattive. Contestualmente, si procederà a ulteriore sorteggio pubblico per l'estrazione della lettera alfabetica da cui sarà dato inizio alla chiamata del primo panel per le analisi olfattive, come da successivo punto 4.

3. La formazione dell'elenco sarà in ordine alfabetico e non pone in essere alcuna formazione di graduatoria, né attribuzione di punteggi o di altre classificazioni neanche con riferimento all'ordine di arrivo delle domande, ma costituisce riferimento per l'individuazione di persone cui sarà possibile conferire incarichi di esaminatore di odore, ogniqualvolta perverrà richiesta del Dirigente del Centro Regionale Aria.

4. l panel che, di volta in volta, sarà chiamato per l'analisi olfattiva sarà composto da 6 unità. Il criterio

con cui sarà effettuata la chiamata per la formazione del panel, attingendo dall'elenco, sarà quello alfabetico, con inizio dalla lettera che verrà estratta a sorte, contestualmente al sorteggio pubblico di cui al punto 2.

5. L'elenco aggiornato sarà reso pubblico sul sito ufficiale dell'ARPA Puglia www.arpa.puglia.it. – sezione concorsi, con valore di notifica a tutti gli effetti.

6. L'utilizzo dell'elenco dovrà garantire il pieno rispetto dei principi di pubblicità, trasparenza, rotazione ed imparzialità nella scelta del soggetto cui affidare l'incarico. La scelta dell'esaminatore di odori verrà operata secondo il criterio della rotazione, al fine di evitare il cumulo degli incarichi.

7. L'iscrizione dell'esaminatore di odore nell'elenco non determina per il medesimo alcun diritto, aspettativa o interesse qualificato in ordine ad eventuali futuri conferimenti di incarichi.

8. L'Amministrazione si riserva la facoltà, a suo insindacabile giudizio, di sospendere, di modificare o di annullare il presente avviso senza l'obbligo di comunicare le motivazioni ai candidati, i quali non potranno avanzare alcuna pretesa o diritti.

ARTICOLO 9 – VALIDITÀ E AGGIORNAMENTO DELL'ELENCO.

1. L'elenco aggiornato e integrato ha validità fino ad eventuale successiva revoca o a pubblicazione di nuovo avviso.

2. L'elenco sarà aggiornato con cadenza, di regola, annuale, a seguito di apposito Avviso pubblicato sul Bollettino Ufficiale della Regione Puglia e sul sito dell'Agenzia, all'indirizzo Internet: www.arpa.puglia.it (sezione "Concorsi").

3. Per tutti i soggetti inseriti nell'elenco, il Centro Regionale Aria - Laboratorio Olfattometrico avrà cura di monitorare il limite delle chiamate al fine di non superare il previsto limite delle 30 (trenta) chiamate.

4. La responsabilità di un eventuale superamento del predetto limite non potrà, in alcun modo, essere addebitabile alla Direzione dell'Agenzia.

ARTICOLO 10 - CONTRATTO.

1. Sarà stipulato tra l'ARPA Puglia e il candidato, **risultato idoneo a seguito della verifica della soglia olfattiva e inserito nell'elenco**, un contratto di lavoro autonomo occasionale della durata di 1 (uno) anno e per un massimo di 30 (trenta) chiamate, ciascuna della durata massima di 1 (uno) giorno nel corso di un anno.

2. La richiesta di prestazione avverrà con preavviso di tre giorni, salvo urgenze, a mezzo e-mail ovvero via telefono. Per questo motivo, il candidato avrà cura di indicare nella domanda tutti i riferimenti per poter essere contattato.

3. L'attività sarà svolta in orari diurni, in sedute di analisi della durata di circa 3 ore, presso il Laboratorio Olfattometrico di Arpa Puglia.

ARTICOLO 11 – CANCELLAZIONE DALL'ELENCO.

1. Sarà disposta la cancellazione degli idonei iscritti in elenco:

a. Quando non abbiano rispettato le modalità di espletamento dell'incarico di cui all'art. 3

b. Non abbiano svolto con diligenza e puntualità le attività affidate;

c. Non si siano presentati, senza oggettivo motivo impeditivo, alla richiesta di prestazione per almeno 3 (tre) volte;

d. Non diano comunicazione di eventuale indisponibilità sopravvenuta almeno due giorni prima della prestazione richiesta;

e. Siano responsabili di altre gravi inadempienze.

2. Il candidato che non fosse più interessato a permanere nell'elenco potrà, in ogni momento, chiederne la cancellazione.

3. Il candidato presente nell'elenco è tenuto a comunicare, tempestivamente, all'ARPA Puglia ogni variazione dei requisiti che hanno dato titolo all'inserimento nell'elenco.

4. L'ARPA Puglia si riserva di verificare la persistenza della validità delle dichiarazioni e dei dati indicati al momento della candidatura, richiedendo, in qualsiasi momento, la produzione dei relativi documenti.

ARTICOLO 12 - MODALITÀ E TERMINI DI PRESENTAZIONE DELLA DOMANDA

1. La domanda di ammissione, redatta in carta semplice e sottoscritta dal concorrente, a pena di non ammissione, deve essere redatta secondo lo schema di domanda allegato al presente Avviso (allegato A).

2. La firma in calce alla domanda, ai sensi del D.P.R. 28/12/2000, n. 445, non necessita di autenticazione.

3. Le domande di partecipazione alla procedura selettiva dovranno essere indirizzate al Direttore Generale dell'ARPA Puglia, Corso Trieste n. 27, 70126 – Bari e inoltrate mediante una delle seguenti modalità:
A) A mezzo posta elettronica certificata (P.E.C.) all'indirizzo concorsi.arpapuglia@pec.rupar.puglia.it riportante nell'oggetto la dicitura "Domanda di partecipazione all'avviso di aggiornamento per la formazione di un elenco di esaminatori di odore a titolo di rapporto di lavoro autonomo occasionale presso l'ARPA Puglia – Centro Regionale Aria - Laboratorio Olfattometrico".
La validità dell'istanza è subordinata all'utilizzo, da parte del candidato, di **una casella di posta elettronica certificata (P.E.C.) esclusivamente personale, a pena di non ammissione alla procedura**. Non sarà, pertanto, ritenuta ammissibile la domanda inviata da casella di posta elettronica certificata altrui o da casella di posta elettronica semplice/ordinaria. L'invio deve avvenire in un'unica spedizione (non superiore a 2MB) soltanto in formato PDF, con i seguenti allegati:

- **Domanda di partecipazione, debitamente sottoscritta**. Se la domanda è spedita tramite P.E.C., la sottoscrizione è ammessa con firma digitale o con scansione dell'originale, con firma autografa;
- **Cartella (zippata) con tutta la documentazione.**

La validità della trasmissione e della ricezione del messaggio di posta elettronica certificata è attestata, rispettivamente, dalla ricevuta di accettazione e dalla ricevuta di avvenuta consegna.
B) A mezzo raccomandata con avviso di ricevimento indirizzata al Direttore Generale dell'ARPA Puglia, Corso Trieste n. 27, 70126 – Bari;
C) Consegna a mano presso l'Ufficio Protocollo dell'ARPA Puglia, sito in Bari al Corso Trieste n. 27, dal lunedì al venerdì dalle ore 09:00 alle ore 13:00. In tali ultimi due casi, le domande dovranno riportare sulla busta, oltre al destinatario e al mittente, la dicitura "Domanda di partecipazione all'avviso di aggiornamento per la formazione di un elenco di esaminatori di odore a titolo di rapporto di lavoro autonomo occasionale presso l'ARPA Puglia – Centro Regionale Aria - Laboratorio Olfattometrico".
E' esclusa ogni altra forma di presentazione o di trasmissione della domanda di partecipazione alla procedura. Non saranno imputabili all'Amministrazione eventuali disguidi postali.
4. La domanda si considera prodotta in tempo utile se spedita o consegnata **entro il termine perentorio di trenta giorni successivi alla data di pubblicazione dell'avviso sul Bollettino Ufficiale della Regione** Puglia. Qualora detto termine coincida con un giorno festivo, lo stesso si intende prorogato al primo giorno feriale immediatamente successivo.
5. L'eventuale invio, o riserva di invio, successivo di documenti o il riferimento a documenti e titoli in possesso dell'Amministrazione è priva di effetto.
6. La data di spedizione della domanda è stabilita e comprovata dal timbro a data dell'Ufficio Postale accettante o dalla data di invio della P.E.C.
7. L'Amministrazione non assume responsabilità per la dispersione di comunicazioni dipendente da inesatte indicazioni del recapito da parte dei candidati oppure da mancata o tardiva comunicazione del cambiamento dell'indirizzo indicato nella domanda né per eventuali disguidi postali o, comunque, imputabili a fatto di terzi, a caso fortuito o forza maggiore.
8. L'Amministrazione non assume responsabilità per la dispersione di comunicazioni dipendenti da inesatte indicazioni del recapito da parte dei candidati oppure da mancata o tardiva comunicazione del cambiamento dell'indirizzo indicato nella domanda né per eventuali disguidi postali.

ARTICOLO 13 - CONTENUTO DELLA DOMANDA DI PARTECIPAZIONE

1. Nella domanda di partecipazione, redatta secondo l'allegato modello A, debitamente datata e firmata, il candidato deve dichiarare, sotto la propria responsabilità e consapevole delle responsabilità penali per le ipotesi di dichiarazioni mendaci previste dall'art. 76 del D.P.R. 28/12/2000, n. 445, **la sussistenza di tutti i requisiti generali e specifici e delle condizioni di partecipazione previsti ed elencati all'art. 1 del presente Avviso**.
2. Nella domanda, il candidato **deve, altresì, dichiarare**:
a. Che il compenso omnicomprensivo di € 38,00 è congruo e rappresenta il giusto compenso per l'attività da espletare;
b. Di esonerare il committente da qualsiasi responsabilità per danni, di qualsiasi natura, causati dallo

stesso a persone o cose, nel corso dell'esecuzione della prestazione, così pure in caso di morte, invalidità permanente o semplice infortunio prodotto a se stesso.

c. Di impegnarsi a stipulare idonea polizza assicurativa per la durata di un anno, a seguito dell'inserimento nell'elenco;

d. Di essere disponibile a rendere la propria prestazione anche in altra sede dell'Agenzia.

3. Si fa presente che, per coloro che inoltreranno la domanda di partecipazione a mezzo PEC nonché per coloro che eleggeranno in domanda il proprio domicilio digitale, ogni comunicazione relativa al presente Avviso verrà effettuata, esclusivamente, all'indirizzo di posta elettronica certificata dichiarato.

4. Il candidato dovrà, inoltre, dichiarare di aver preso completa visione dell'avviso e di accettare espressamente tutto quanto in esso previsto ed esprimere, nella stessa domanda, il consenso al trattamento dei dati personali, ai sensi della normativa vigente. L'ammissione o la non ammissione alla procedura selettiva sono disposte con provvedimento motivato del Direttore Generale, su conforme istruttoria del Servizio Gestione Risorse Umane.

5. Sarà pubblicato sul sito web dell'Agenzia www.arpa.puglia.it (link concorsi), l'elenco dei candidati ammessi, che vale quale notifica a tutti gli effetti di legge.

ARTICOLO 14 – DOCUMENTAZIONE DA ALLEGARE ALLA DOMANDA

1. A corredo della domanda, i candidati **devono** allegare la seguente documentazione:

a) Copia fotostatica del documento di identità in corso di validità;

b) Certificazione medica attestante l'assenza di problemi di cui all'art. 1 – Requisiti specifici - lett. a) e b).

Tale certificazione non è sostituibile con autocertificazione.

2. In caso di accertamento di indicazioni non rispondenti a veridicità, ai sensi dell'art. 75 del D.P.R. 28/12/2000, n. 445, il dichiarante decade dai benefici eventualmente conseguenti al provvedimento emanato sulla base delle dichiarazioni non veritiere.

ARTICOLO 15 - MOTIVI DI NON AMMISSIONE ALLA PROCEDURA

1) Costituiscono motivi di non ammissione alla procedura selettiva:

A. La trasmissione, la spedizione o la consegna della domanda di partecipazione oltre il termine di scadenza previsto dall'avviso;

B. La mancanza dei requisiti generali e specifici richiesti dall'avviso;

C. La mancata presentazione della certificazione medica attestante l'assenza di problemi di cui all'art. 1.

D. La presentazione della domanda con mezzi diversi rispetto a quelli previsti dall'avviso;

E. La mancanza della firma in calce alla domanda di ammissione;

F. La mancata presentazione della copia fotostatica del documento di identità in corso di validità;

G. La mancata presentazione della copia fotostatica del permesso di soggiorno o della attestazione dello status di rifugiato, nei casi previsti.

2) Si ribadisce che sarà pubblicato sul sito web dell'Agenzia www.arpa.puglia.it (link concorsi), l'elenco dei candidati ammessi, che vale a tutti gli effetti come comunicazione

ARTICOLO 16 – TRATTAMENTO DEI DATI PERSONALI

1. L'ARPA Puglia, nel rispetto del D. Lgs. n. 196/2003 e del Regolamento U.E. n. 679/2016 recante norme in materia di protezione di dati personali, utilizza i dati contenuti nelle domande di partecipazione alla procedura selettiva ai soli fini della gestione della procedura stessa e dell'instaurazione del rapporto conseguente che avverrà con utilizzo di procedure informatiche ed archiviazione dei relativi atti.

2. Il conferimento dei dati è obbligatorio, **pena la non ammissione alla procedura selettiva**, ai fini dell'esame dei requisiti di partecipazione posseduti dai candidati. Detto conferimento, nel rispetto dei principi di cui al succitato decreto legislativo, costituisce espressione di tacito consenso al trattamento dei dati personali.

3. Ai candidati sono riconosciuti i diritti di cui agli artt. 11, 12, 15, 16 17, 18 e 20 del Regolamento U.E. n. 679/2016 tra i quali il diritto di:

a. Accedere ai dati che li riguardano;

b. Far aggiornare, rettificare, integrare i dati erronei o incompleti;

c. Far cancellare i dati trattati in violazione di legge ovvero diritto all'oblio.

d. Opporsi, per motivi legittimi, al trattamento dei dati che lo riguardano.

4. Il titolare del trattamento è l'ARPA Puglia. Il Responsabile del trattamento dei dati è il Direttore Amministrativo.

ARTICOLO 17 - DIRITTO DI ACCESSO

1. Il diritto di accesso ex artt. 22 e ss. della legge n. 241/1990 ("Nuove norme sul procedimento amministrativo") è consentito nei limiti e nei termini di cui alla normativa vigente in materia.

ARTICOLO 18 - NORME FINALI

1. L'Amministrazione si riserva la facoltà, a suo insindacabile giudizio, di sospendere, di modificare o di annullare il presente avviso, nonché di non procedere al conferimento dell'incarico in ragione di esigenze attualmente non valutabili né prevedibili.
2. La partecipazione all'avviso comporta implicitamente l'accettazione, senza riserva alcuna, di tutte le disposizioni ivi contenute.
3. Per quanto non espressamente previsto dal presente avviso si rinvia, in quanto applicabili, alle vigenti norme legislative, regolamentari e contrattuali nazionali nonché alle norme del Codice Civile.
4. Per eventuali informazioni, gli interessati possono rivolgersi al Servizio Gestione Risorse Umane dell'ARPA Puglia – Corso Trieste n. 27 – 70126 Bari. Tel. 080/5460512-501 secondo i seguenti orari: Lunedì – Venerdì dalle ore 11:00 alle ore 13:00

ARTICOLO 19 – PUBBLICITA'

1. Il presente bando è direttamente scaricabile dal sito dell'Agenzia all'indirizzo Internet: www.arpa.puglia.it (sezione "Concorsi") a partire dalla data di pubblicazione del bando sul Bollettino Ufficiale della Regione Puglia.

ALLEGATO A - FAC-SIMILE DELLA DOMANDA

AL DIRETTORE GENERALE dell'ARPA PUGLIA
CORSO TRIESTE, n. 27
70126 BARI

Il/La sottoscritto/a _____, nato/a a _____ il _____ e residente in _____ (provincia di _____) alla Via/Piazza _____ n. _____, C.A.P._____, Domiciliato/a in _____ (Prov._____) alla Via/Piazza _____ C.A.P. _____ Codice Fiscale _____ Telefono _____ FAX _____ Cellulare _____ E- mail _____ P.E.C. _____

CHIEDE

Di essere ammesso/a a partecipare all'avviso di aggiornamento per la formazione di un elenco di esaminatori di odore a titolo di rapporto di lavoro autonomo occasionale presso l'ARPA Puglia – Centro Regionale Aria - Laboratorio Olfattometrico, bandito con deliberazione del Direttore Generale n. _____ del _____ e pubblicato sul B.U.R.P. n. _____ del _____ e sul sito istituzionale dell'Agenzia.

A tal fine, ai sensi degli articoli 46 e 47 del D.P.R. 28/12/2000, n. 445 concernenti le dichiarazioni sostitutive di certificazione e dell'atto di notorietà, consapevole delle sanzioni penali per dichiarazioni mendaci, falsità in atti ed uso di atti falsi, ai sensi dell'art. 76 del citato D.P.R., sotto la propria responsabilità,

DICHIARA DI:

a.Essere cittadino/a italiano/a □

b.Essere cittadino/a di uno degli Stati membri dell'Unione Europea □ _____

c.Essere cittadino/a non comunitario/a _____, in possesso di un diritto di soggiorno o di un diritto di soggiorno permanente, essendo familiare di un cittadino comunitario (art. 38, comma 1, del d.lgs. n. 165/2001) □

d.Essere cittadino/a non comunitario/a _____ con permesso di soggiorno per soggiornanti di lungo periodo CE (art. 38, comma 3-bis, D. Lgs. n. 165/2001)

e.Essere cittadino/a non comunitario/a _____, titolare dello status di rifugiato (art. 38, comma 3-bis, d.lgs. n. 165/2001) □

f. Godere dei diritti civili e politici (anche negli Stati di appartenenza o di provenienza per i cittadini membri dell'Unione Europea) □

g.(Per i cittadini stranieri) avere adeguata conoscenza della lingua italiana □

h.Essere iscritto/a nelle liste elettorali del Comune di _____ ovvero □ di non essere iscritto/a;

i. Non essere stato/a escluso/a dall'elettorato politico attivo ovvero □ di essere stato/a escluso/a

j. Trovarsi nella seguente posizione nei riguardi degli obblighi militari _____

k. Di avere preso visione delle attività da espletare;

l. Che il compenso omnicomprensivo di € 38,00 è congruo e rappresenta il giusto compenso per l'attività da espletare;

m. Di esonerare il committente da qualsiasi responsabilità per danni, di qualsiasi natura, causati dallo stesso a persone o cose, nel corso dell'esecuzione della prestazione, così pure in caso di morte, invalidità permanente o semplice infortunio prodotto a se stesso.

n. Di impegnarsi a stipulare idonea polizza assicurativa per la durata di un anno, a seguito dell'inserimento nell'elenco;

o. Di essere disponibile a rendere la propria prestazione anche in altra sede dell'Agenzia

p. Di obbligarsi a rispettare tutte le condizioni previste dall'avviso;

q. Di impegnarsi a non comunicare, in alcun modo, a terzi i risultati ottenuti dall'esecuzione dei lavori;

r. Di eleggere domicilio digitale al seguente indirizzo di posta elettronica certificata (P.E.C.) _____

s. Non avendo eletto domicilio digitale, l'indirizzo presso cui deve essere fatta pervenire qualsiasi comunicazione relativa all'avviso è _____

Comune _____ PROV. _____ C.A.P. _____

riservandosi di comunicare, tempestivamente, ogni eventuale variazione dello stesso.

Il/La sottoscritto/a, ai sensi della normativa vigente, esprime il proprio consenso al trattamento dei dati personali per le finalità connesse alla presente procedura.

Il/La sottoscritto/a dichiara di aver preso visione dell'avviso e di accettare, senza alcuna riserva, tutte le disposizioni ivi contenute.

Il/la candidato/a allega alla presente domanda:

1) Copia fotostatica del documento di identità in corso di validità;
2) Certificazione medica attestante l'assenza di problemi di cui all'art. 1, punto 2, lett. a) e b) dell'Avviso pubblico (requisiti specifici);

LUOGO E DATA FIRMA PER ESTESO

_____

ARTI PUGLIA

Approvazione esiti valutazione di ammissibilità e merito delle istanze pervenute dal 01/11/2019 al 31/12/2019.

Con il presente Estratto della Determina Dirigenziale n. 098 del 28/04/2020 si rende noto che, con riferimento a quanto indicato nell'Avviso Pubblico "Selezione Team", pubblicato sul BURP n. 61 del 06/06/2019, si è proceduto a:

- approvare gli esiti della Valutazione di Ammissibilità e di Valutazione di Merito delle proposte progettuali, previste dall'Avviso "Selezione Team" al paragrafo J), riferite al terzo bimestre - periodo 01/11/2019 - 31/12/2019. Tali esiti sono riportati negli allegati 1 e 2, parti integranti del presente estratto.

Il Direttore Amministrativo e RUP
Dott. Francesco Addante

ALLEGATO 1

N.	ID	CODICE TEAM	DATA E ORA DI TRASMISSIONE	STATO	Totale Componenti	COGNOME E NOME (Iniziali)	COMPONENTE Ammissibile / Non ammissibile	PROGETTO (TEAM) Ammissibile / Non ammissibile	NOTE
1	85	63BA592D	21/10/19 10:58	Trasmesso	4	TG CN MN DA	Ammissibile Ammissibile Ammissibile Ammissibile	AMMISSIBILE	"Progetto riveniente dal periodo precedente per decorrenza dei requisiti di accesso di un componente del Team. Integrazione acquisita con prot. ARTI n. 2090 del 12.12.2019"
2	119	909EB5D3	27/10/19 10:47	Trasmesso	3	DM ND FR	Ammissibile Ammissibile Ammissibile	AMMISSIBILE	"Progetto riveniente dal periodo precedente per decorrenza dei requisiti di accesso di un componente del Team. Integrazione acquisita con prot. ARTI n. 2060 del 06.12.2019"
3	123	85335920	28/10/19 14:30	Trasmesso	4	SGA CR OG FR	Ammissibile Ammissibile Ammissibile Ammissibile	AMMISSIBILE	"Progetto riveniente dal periodo precedente per decorrenza dei requisiti di accesso di un componente del Team. Integrazione acquisita con prot. ARTI n. 2118 del 16.12.2019"
4	137	4F315EDC	01/11/19 12:07	Trasmesso	3	SSP DV CM	Ammissibile Ammissibile Ammissibile	AMMISSIBILE	Integrazione acquisita con prot. ARTI n. 314 del 17.02.2020 e prot. ARTI n. 325 del 18.02.2020
5	139	CEB2F146	11/11/19 10:38	Trasmesso	3	PM PA CG	Ammissibile Ammissibile Ammissibile	AMMISSIBILE	Integrazione acquisita con prot. ARTI n. 341 del 20.02.2020
6	117	931282D8	09/12/19 10:46	Trasmesso	4	LM PS DD ML	Ammissibile Ammissibile Ammissibile Ammissibile	AMMISSIBILE	Integrazione acquisita con prot. ARTI n. 284 del 12.02.2020
7	140	0337A150	09/12/19 11:51	Trasmesso	3	MC SML MF	Ammissibile Ammissibile Ammissibile	AMMISSIBILE	Integrazione acquisita con prot. ARTI n. 283 del 12.02.2020
8	146	5C2929F4	09/12/19 22:40	Trasmesso	4	MN FA SV NA	Ammissibile Ammissibile Ammissibile Ammissibile	AMMISSIBILE	Integrazione acquisita con prot. ARTI n. 268 del 11.02.2020
9	152	36079B9B	10/12/19 12:54	Trasmesso	4	DAM PN SB RG	Ammissibile Ammissibile Ammissibile Ammissibile	AMMISSIBILE	Integrazione acquisita con prot. ARTI n. 282 del 12.02.2020
10	144	B4036736	10/12/19 22:03	Trasmesso	3	DF MC DA		Rinuncia	Rinuncia acquisita con prot. ARTI n. 406 del 04.03.2020
11	143	B91C0C18	10/12/19 22:37	Trasmesso	6	DG CA CP CAS CR SF		Rinuncia	Rinuncia acquisita con prot. ARTI n. 404 del 04.03.2020
12	23	3ADF2DF5	16/12/19 21:45	Trasmesso	4	LM MM PP FA	Ammissibile Ammissibile Ammissibile Ammissibile	AMMISSIBILE	Integrazione acquisita con prot. ARTI n. 307 del 14.02.2020
13	142	9463A648	19/12/19 14:44	Trasmesso	3	RM IGT VK		Pratica Rinviata	pratica rinviata al prossimo bimestre di valutazione a causa della data di decorrenza dei requisiti di partecipazione all'avviso di due componenti (integrazione acquisita prot. Arti n. 291 del 13.02.2020)
14	162	341B3FD3	19/12/19 17:42	Trasmesso	3	IV AA PS	Ammissibile Ammissibile Ammissibile	AMMISSIBILE	Integrazione acquisita con prot. ARTI n. 285 del 12.02.2020
15	168	393AB061	28/12/19 19:08	Trasmesso	3	SN LMG BG		Pratica Rinviata	pratica rinviata al prossimo bimestre di valutazione a causa della data di decorrenza dei requisiti di partecipazione all'avviso di un componente (integrazione acquisita prot. Arti n. 326 del 17.02.2020)
16	170	86DCC4D0	30/12/19 12:19	Trasmesso	3	FF GG BA	Ammissibile Ammissibile Ammissibile	AMMISSIBILE	
17	176	D9737646	30/12/19 17:59	Trasmesso	5	MCD DM BR DM MA		Pratica Rinviata	pratica rinviata al prossimo bimestre di valutazione a causa della data di decorrenza dei requisiti di partecipazione all'avviso di due componenti (integrazione acquisita prot. Arti n. 373 e n. 377 del 28.02.2020 e successivamente con prot. Arti n. 465 del 11.03.2020)

ALLEGATO 2

							VALUTAZIONE AMMISSIBILITA'		VALUTAZIONE DI MERITO													
N.	ID	CODICE TEAM	DATA E ORA DI TRASMISSIONE	STATO	Totale Componenti	COGNOME E NOME (Iniziali)	COMPONENTE Ammissibile / Non ammissibile	PROGETTO (TEAM) Ammissibile / Non ammissibile	A1	A2	B1	B2	B3	B4	B5	B6	B7	B8	Punteggio TEAM	IDONEO / NON IDONEO	Importo max preventivabile progetto
						TG	Ammissibile															
						CN	Ammissibile															
						MN	Ammissibile															
1	85	63BA592D	21/10/19 10:58	Trasmesso	4	DA	Ammissibile	AMMISSIBILE	30	10	10	10	10	9	5	5	5	5	99	IDONEO	23.960,00
						DM	Ammissibile															
						ND	Ammissibile															
2	119	909EB5D3	27/10/19 10:47	Trasmesso	3	FR	Ammissibile	AMMISSIBILE	18	10	7	6	6	6	3	3	3	3	65	IDONEO	23.960,00
						SGA	Ammissibile															
						CR	Ammissibile															
						OG	Ammissibile															
3	123	85335920	28/10/19 14:30	Trasmesso	4	FR	Ammissibile	AMMISSIBILE	27	10	9	9	10	8	5	4	5	5	92	IDONEO	23.960,00
						SSP	Ammissibile															
						DV	Ammissibile															
4	137	4F315EDC	01/11/19 12:07	Trasmesso	3	CM	Ammissibile	AMMISSIBILE	27	0	7	6	8	8	3	3	5	4	71	IDONEO	23.960,00
						PM	Ammissibile															
						PA	Ammissibile															
5	139	CEB2F146	11/11/19 10:38	Trasmesso	3	CG	Ammissibile	AMMISSIBILE	21	0	7	6	7	6	3	3	5	4	62	IDONEO	23.960,00
						LM	Ammissibile															
						PS	Ammissibile															
						DD	Ammissibile															
6	117	931282D8	09/12/19 10:46	Trasmesso	4	ML	Ammissibile	AMMISSIBILE	27	10	9	8	9	9	5	4	5	4	90	IDONEO	23.960,00
						MC	Ammissibile															
						SML	Ammissibile															
7	140	0337A150	09/12/19 11:51	Trasmesso	3	MF	Ammissibile	AMMISSIBILE	21	10	6	8	6	7	4	3	3	3	71	IDONEO	23.960,00
						MN	Ammissibile															
						FA	Ammissibile															
						SV	Ammissibile															
8	146	5C2929F4	09/12/19 22:40	Trasmesso	4	NA	Ammissibile	AMMISSIBILE	24	10	7	8	8	7	4	3	5	3	79	IDONEO	23.960,00
						DAM	Ammissibile															
						PN	Ammissibile															
						SB	Ammissibile															
9	152	36079B9B	10/12/19 12:54	Trasmesso	4	RG	Ammissibile	AMMISSIBILE	21	0	7	6	6	9	5	3	3	3	63	IDONEO	23.960,00
						LM	Ammissibile															
						MM	Ammissibile															
						PP	Ammissibile															
12	23	3ADF2DF5	16/12/19 21:45	Trasmesso	4	FA	Ammissibile	AMMISSIBILE	30	10	7	9	8	10	5	4	5	5	93	IDONEO	23.960,00
						IV	Ammissibile															
						AA	Ammissibile															
14	162	341B3FD3	19/12/19 17:42	Trasmesso	3	PS	Ammissibile	AMMISSIBILE	24	10	9	9	8	10	5	4	4	4	87	IDONEO	23.960,00
						FF	Ammissibile															
						GG	Ammissibile															
16	170	86DCC4D0	30/12/19 12:19	Trasmesso	3	BA	Ammissibile	AMMISSIBILE	27	10	9	9	7	7	4	5	5	3	86	IDONEO	23.960,00

GAL ALTO SALENTO 2020

Avviso pubblico per la presentazione delle domande di sostegno - Azione 3 - Intervento 3.1 – "Pacchetto multimisura per l'avvio e lo sviluppo di servizi a supporto del turismo lento e sostenibile".

Verbale del Consiglio di Amministrazione n. 40
29/02/2020

L'anno 2020, il giorno 29 del mese di FEBBRAIO, alle ore 9:30, presso la sede del Gal Alto Salento scrl, sita in Ostuni alla C,da Li Cuti, sn, si riunisce, a seguito di regolare convocazione, il Consiglio di Amministrazione del GAL ALTO SALENTO 2020 s.r.l. per discutere e deliberare sul seguente

ORDINE DEL GIORNO

1. Lettura e approvazione verbale consiglio di amministrazione del 24/01/2020;
2. Organigramma - determinazioni;
3. Definizione di accordo di collaborazione con soci/comuni per richiesta Visure Camerali necessarie al controllo preventivi presenti nelle domande di sostegno come previsto dalle Check list Agea - determinazioni;
4. Istruttoria domande di sostegno Bando pubblico azione 1 Interventi per la tutela e riqualificazione paesaggistica delle aree rurali e costiere intervento 1.1 **INTERVENTI DI RIQUALIFICAZIONE PAESAGGISTICA DI PROPRIETÀ PUBBLICA** nomina della commissione - determinazioni;
5. Ripubblicazione dell'Avviso pubblico Azione 3 per ripubblicazione – Qualificazione delle imprese del settore turistico dell'Alto Salento – **Intervento 3.2: adeguamento degli standard di sostenibilità ambientale delle aziende operanti nel settore dell'accoglienza e fruizione turistica (piccola ricettività)** – determinazioni;
6. Ripubblicazione dell'Avviso pubblico Azione 3 per ripubblicazione – Qualificazione delle imprese del settore turistico dell'Alto Salento – **Intervento 3.1: Pacchetto multimisura per l'avvio e lo sviluppo di servizi a supporto del turismo lento e sostenibile** – determinazioni;
7. Avviso pubblico per individuare la figura di un ingegnere/architetto con competenze urbanistiche e progettuali a supporto della commissione istruttoria del GAL per la valutazione tecnica delle pratiche approvazione graduatoria - determinazioni;
8. Obiettivo di spesa al 31/12/2020 – determinazioni;
9. Elenco spese da allegare alla domanda di pagamento 1° SAL a valere sulla misura 19.4 – determinazioni;
10. Elenco spese da allegare alla domanda di pagamento 1° SAL relativo al progetto FEAMP intervento 5.3 delle SSL Alto Salento – determinazioni;
11. Ripubblicazione Bando pubblico Azione 6 – Innovazione sociale per il paesaggio – intervento 6.1: **REALIZZAZIONE DI UN INCUBATORE SOCIALE SUL TEMA DEL PAESAGGIO** – determinazioni; (**enti pubblici**)
12. Accordo di partenariato – determinazioni;
13. Azione 5 – Azione di sensibilizzazione sulla gestione e fruizione sostenibile del paesaggio rurale e costiero - Intervento 5.3 - Informazione e sensibilizzazione della comunità locale e degli operatori ittici sul paesaggio marino e costiero – concorso il Mare che vorrei per le scuole WP2 **nomina commissione** - determinazioni 14. partecipazione GAL Alto Salento 2020 al progetto RISE – determinazioni;
15. Varie ed eventuali.

Il presidente dott. Gianfranco COPPOLA, constatata la presenza dei consiglieri, come da foglio delle presenze, firmato, allegato al presente verbale,

ENTE RAPPRESENTATO	Tipologia	COGNOME E NOME	CARICA	PRES/ASS
GAL Alto Salento SCRL	Privato	Coppola Gianfranco	PRESIDENTE	PRESENTE
GAL Alto Salento SCRL	Privato	Caroli Luigi	VICE PRESIDENTE	PRESENTE
Comune di Brindisi	Comune	Covolo Roberto	CONSIGLIERE	ASSENTE
Consorzio Volontario tra i Comuni dell'Alto Salento (Carovigno, San Michele Salentino, San Vito dei Normanni e Villa Castelli)	Altro Ente Pubblico	Allegrini Giovanni	CONSIGLIERE	PRESENTE
		Conte Domenico	CONSIGLIERE	PRESENTE
		Caliandro Vitantonio	CONSIGLIERE	PRESENTE
Confagricoltura Brindisi	Ass. Agricole	Abate Adriano	CONSIGLIERE	ASSENTE
Confagricoltura Brindisi	Ass. Agricole	Fusco Donato	CONSIGLIERE	ASSENTE
Confederazione Italiana Agricoltori di Brindisi (CIA)	Ass. Agricole	D'Amico Giannicola	CONSIGLIERE	PRESENTE
C.N.A. Confederazione Nazionale dell'artigianato e della Piccola e Media Impresa Ass. prov.le (Brindisi)	Ente CNEL	Prudentino Francesco	CONSIGLIERE	PRESENTE
Legacoop Lega Regionale delle Cooperative e mutue della puglia	Ente CNEL	Errico Silvana	CONSIGLIERE	PRESENTE
Confcommercio Imprese per l'Italia Sez. di Ceglie Messapica	Ente CNEL	Antelmi Marcello	CONSIGLIERE	ASSENTE
Iaia srl	Privato	Iaia Vincenzo	CONSIGLIERE	PRESENTE
GAL Alto Salento SCRL	Privato	Epifani Vincenzo	CONSIGLIERE	PRESENTE
Comune di Ostuni	Comune	Cavallo Guglielmo	CONSIGLIERE	PRESENTE

dichiara valida la riunione ed atta a deliberare, proponendo la nomina, a segretario della stessa, della dott.ssa Marseglia Lucrezia che viene accettata dai presenti, partecipa al consiglio il direttore Dott. Gianfranco Ciola.

OMISSIS

O.d.g. n. 6: Ripubblicazione dell'Avviso pubblico Azione 3 per ripubblicazione – Qualificazione delle imprese del settore turistico dell'Alto Salento – Intervento 3.1: Pacchetto multimisura per l'avvio e lo sviluppo di servizi a supporto del turismo lento e sostenibile – determinazioni;

Il Presidente passando alla trattazione del sesto punto all'o.d.g., comunica che al fine di raggiungere gli obiettivi del PAL necessario mettere in atto azioni concrete sulla base delle diverse tipologie di intervento programmati nell'ambito del Piano di azione, il programma prevede la l'attuazione dell'intervento **3.1: Pacchetto multimisura per l'avvio e lo sviluppo di servizi a supporto del turismo lento e sostenibile.** Il direttore comunica che con la precedente pubblicazione solo un progetto è risultato ammissibile a finanziamento.
Tutto ciò premesso,

IL CONSIGLIO DI AMMINISTRAZIONE

UDITA la relazione del Presidente del GAL e del Direttore Dott. Gianfranco Ciola;
VISTI

- il Regolamento (UE) n. 1306/2013 integrato dal reg. delegato (UE) 2015/1971 che rappresenta la normativa centrale del finanziamento delle spese connesse alla Politica Agricola Comunitaria (PAC), comprese le spese per lo sviluppo rurale, per il periodo 2014-2020;
- il Regolamento (UE) n. 1305/2013 sul sostegno allo sviluppo rurale da parte del Fondo Europeo Agricolo per lo Sviluppo Rurale (FEASR), in particolare la sezione LEADER (Artt. 42-44) e che abroga il regolamento (CE) n. 1698/2005 del Consiglio;
- il Regolamento (UE) n. 1303/2013 del 17/12/2013 recante disposizioni comuni sul coordinamento tra i diversi fondi al fine di promuovere lo sviluppo armonioso, equilibrato e sostenibile dell'Unione, in particolare al CAPO II - Sviluppo locale di tipo partecipativo (Artt. 32-35), anche denominato "*Community-led local development (CLLD)*";
- il Programma di Sviluppo Rurale Puglia 2014-2020 approvato con decisione della Commissione Europea;

ACCERTATO

- che almeno il 50% dei Consiglieri presenti rappresentano le parti economiche e sociali e la società civile come disposto dall'art. 34 del Reg. UE 1303/2013;

RICHIAMATO

- il rispetto di quanto previsto dal Regolamento interno per la gestione del conflitto di interesse, approvato con delibera del 28/02/2018, e sentita la dichiarazione dei presenti sulla insussistenza di conflitto di interessi in merito alla deliberazione in oggetto.

DELIBERA all'unanimità:

1. Di approvare le premesse quale parte integrante e sostanziale del presente atto;
2. Di approvare la proposta di Bando Pubblico inerente all'intervento "**Intervento 3.1: Pacchetto multimisura per l'avvio e lo sviluppo di servizi a supporto del turismo lento e sostenibile**" come da Allegato facente parte integrante e sostanziale del presente atto;
3. Di confermare la coerenza generale della proposta di Bando Pubblico in allegato a quanto previsto dal PAL (ambito interesse, obiettivi specifici, formula operativa) al quadro di disposizioni operative del PSR Puglia 2014/2020;
4. Di confermare la coerenza della proposta di Bando con il piano di finanziamento previsto nel PAL, con particolare riferimento alla spesa programmata per il tipo di **Intervento 3.1: Pacchetto multimisura per l'avvio e lo sviluppo di servizi a supporto del turismo lento e sostenibile**", e la scheda riepilogativa parte integrante del presente atto;
5. Di allocare risorse pubbliche pari a € 160.000,00 per la sottomisura 6.2 e € 460.000,00 per la sottomisura 6.4
6. Di inviare alla Regione Puglia il presente atto unitamente alla proposta di Bando e alla "Scheda riepilogativa ai fini della valutazione di conformità;
7. Di confermare che la presente deliberazione è stata adottata nel rispetto degli obblighi previsti, in particolare a garanzia che almeno il 50% dei voti espressi nelle decisioni di selezione provenga da partner che sono autorità non pubbliche;
8. Di confermare che la presente deliberazione è stata adottata nel rispetto degli obblighi previsti, in particolare in materia di conflitto di interessi e trasparenza nei processi decisionali;
9. Di dare immediata esecutività alla presente deliberazione.

OMISSIS

Essendo esaurita la trattazione di tutti gli argomenti posti all'ordine del giorno e nessuno dei presenti chiedendo più la parola, il Presidente ringrazia i Signori intervenuti e dichiara sciolta la seduta alle ore 14.00, previa redazione, lettura, accettazione e approvazione del presente verbale da parte di tutti i presenti, dichiarando gli stessi valida ai fini dell'accettazione la firma apposta sul foglio presenze.
Il presente verbale, infine, viene sottoscritto dallo stesso Presidente e dal Segretario.

Il Segretario
Dott.ssa Marseglia Lucrezia

Il Presidente
Dott. Gianfranco Coppola

Fondo Europeo Agricolo per lo Sviluppo Rurale: l'Europa investe nelle zone rurali

PROGRAMMA DI SVILUPPO RURALE (PSR) 2014-2020 PUGLIA
ARTICOLO 35 DEL REGOLAMENTO (UE) N. 1305/2013

MISURA 19 " SOSTEGNO ALLO SVILUPPO LOCALE LEADER"

SOTTOMISURA 19.2 " SOSTEGNO ALL'ESECUZIONE NELL'AMBITO DEGLI INTERVENTI DELLA STRATEGIA"

STRATEGIA DI SVILUPPO LOCALE 2014 – 2020
GAL ALTO SALENTO 2020 s.r.l.

AVVISO PUBBLICO PER LA PRESENTAZIONE DELLE DOMANDE DI SOSTEGNO

AZIONE 3 – QUALIFICAZIONE DELLE IMPRESE DEL SETTORE TURISTICO DELL'ALTO SALENTO

INTERVENTO 3.1 – PACCHETTO MULTIMISURA PER L'AVVIO E LO SVILUPPO DI SERVIZI A SUPPORTO DEL TURISMO LENTO E SOSTENIBILE

APPROVATO DAL CONSIGLIO DI AMMINISTRAZIONE NELLA SEDUTA DEL 29 FEBBRAIO 2020

Fondo Europeo Agricolo per lo Sviluppo Rurale: l'Europa investe nelle zone rurali

INDICE

1. PREMESSA 3
2. PRINCIPALI RIFERIMENTI NORMATIVI 3
   A. NORMATIVA COMUNITARIA 3
   B. NORMATIVA NAZIONALE 5
   C. NORMATIVA REGIONALE 6
   D. PROVVEDIMENTI AGEA 6
   E. PROVVEDIMENTI GAL 6
3. PRINCIPALI DEFINIZIONI 7
4. OBIETTIVI DELL'INTERVENTO E FINALITÀ DELL'AVVISO E CONTRIBUTO A PRIORITÀ E FOCUS AREA DEL PSR 2014-2020 .. 9
5. LOCALIZZAZIONE DEGLI INTERVENTI 10
6. RISORSE FINANZIARIE 10
7. SOGGETTI BENEFICIARI 10
8. CONDIZIONI DI AMMISSIBILITÀ 11
9. DICHIARAZIONI DI IMPEGNI E OBBLIGHI 13
10. TIPOLOGIE DEGLI INVESTIMENTI E COSTI AMMISSIBILI 14
   10.1. IMPUTABILITÀ, PERTINENZA, CONGRUITÀ E RAGIONEVOLEZZA 15
   10.2 LEGITTIMITÀ E TRASPARENZA DELLA SPESA 17
   10.3 LIMITAZIONI E SPESE NON AMMISSIBILI 17
11. AMMISSIBILITÀ ED ELEGGIBILITÀ DELLE SPESE, DOCUMENTI GIUSTIFICATIVI E MODALITÀ DI PAGAMENTO DELLE SPESE 18
12. TIPOLOGIA ED ENTITÀ DEL SOSTEGNO PUBBLICO 19
13. MODALITÀ E TERMINI PER LA PRESENTAZIONE DELLE DOMANDE DI SOSTEGNO 19
14. DOCUMENTAZIONE DA ALLEGARE ALLA DOMANDA DI SOSTEGNO 21
   14.A DOCUMENTAZIONE DI CARATTERE GENERALE 21
   14.B DOCUMENTAZIONE PROBANTE IL POSSESSO DEI TITOLI DI PROPRIETA' E DEI TITOLI ABILITATIVI 22
   14.C DOCUMENTAZIONE RELATIVA ALLA SPECIFICA ATTIVITÀ OGGETTO DEL PROGETTO PROPOSTO 23
15. CRITERI DI SELEZIONE 25
16. ATTRIBUZIONE DEI PUNTEGGI, FORMULAZIONE E PUBBLICAZIONE DELLA GRADUATORIA 26
17. ISTRUTTORIA TECNICO-AMMINISTRATIVA E CONCESSIONE DEL SOSTEGNO 27
18. TIPOLOGIA E MODALITÀ DI EROGAZIONE DEL SOSTEGNO – PRESENTAZIONE DELLE DDP 30
   18.1 DDP DELL'ANTICIPO 31
   18.2 DDP DI ACCONTO SU STATO DI AVANZAMENTO LAVORI (SAL) 31
   18.3 DDP DEL SALDO E ACCERTAMENTO DI REGOLARE ESECUZIONE DELLE OPERE 32
19. RICORSI E RIESAMI 34
20. TRASFERIMENTO DELL'AZIENDA E DEGLI IMPEGNI ASSUNTI, RECESSO/RINUNCIA AGLI IMPEGNI 35
21. VARIANTI E PROROGHE , SANZIONI E REVOCHE 35
22. VERIFICABILITÀ E CONTROLLABILITÀ DELLE MISURE (VCM) 37
23. NORMATIVA SUGLI AIUTI DI STATO 38
24. DISPOSIZIONI GENERALI 39
25. RELAZIONI CON IL PUBBLICO 40
26. INFORMATIVA E TRATTAMENTO DATI PERSONALI 41

Fondo Europeo Agricolo per lo Sviluppo Rurale: l'Europa investe nelle zone rurali

1. PREMESSA

Con il presente documento, il GAL Alto Salento 2020 s.r.l. dà attuazione agli interventi previsti nel Piano di Azione Locale per **l'AZIONE 3 "Qualificazione delle imprese del settore turistico dell'Alto Salento" - INTERVENTO 3.1 – "Pacchetto multimisura per l'avvio e lo sviluppo di servizi a supporto del turismo lento e sostenibile".**

Il presente bando definisce i criteri e le procedure di attuazione e disciplina la presentazione delle domande di sostegno e pagamento da parte dei potenziali beneficiari e il relativo procedimento. Le domande di sostegno, da presentarsi in adesione al presente bando, possono essere proposte unicamente nell'ambito del Piano di Azione Locale (PAL) "Cura e tutela del paesaggio rurale e costiero per il sostegno di un turismo lento e consapevole", presentato dal GAL Alto Salento 2020 s.r.l., a valere sul Programma di Sviluppo Rurale 2014-2020 della Regione Puglia e destinate all'attuazione della Strategia.

Data la crescente domanda di un turismo attento ai temi della sostenibilità ambientale e della cultura identitaria del territorio, l'intervento intende sviluppare servizi turistici nuovi, legati all'accoglienza, nel rispetto della sostenibilità ambientale, del paesaggio e della sua fruizione lenta e consapevole.

2. PRINCIPALI RIFERIMENTI NORMATIVI

A. NORMATIVA COMUNITARIA

- **Regolamento (UE) del Parlamento europeo e del Consiglio del 17 dicembre 2013, n. 1303**, recante disposizioni comuni sul Fondo europeo di sviluppo regionale, sul Fondo sociale europeo, sul Fondo di coesione, sul Fondo europeo agricolo dello sviluppo rurale e sul Fondo europeo degli affari marittimi e la pesca e disposizioni generali sul Fondo europeo di sviluppo regionale, sul Fondo sociale europeo, sul Fondo di coesione e sul Fondo europeo per gli affari marittimi e la pesca, e che abroga il Reg. (CE) n. 1083/2006 del Consiglio;
- **Regolamento (UE) del Parlamento europeo e del Consiglio del 17 dicembre 2013, n. 1305** sul sostegno allo sviluppo rurale da parte del FEASR e che abroga il Reg. (CE) n. 1698/2005 del Consiglio;
- **Regolamento (UE) del Parlamento europeo e del Consiglio del 17 dicembre 2013, n. 1306** su finanziamento, gestione e monitoraggio della politica agricola comune e che abroga i Regolamenti (CEE) n. 352/78, (CE) n. 165/94, (CE) n. 2799/98, (CE) n. 814/2000, (CE) n. 1290/2005 e (CE) n. 485/2008;
- **Regolamento (UE) del Parlamento europeo e del Consiglio del 17 dicembre 2013, n. 1307** recante norme sui pagamenti diretti agli agricoltori nell'ambito dei regimi di sostegno previsti dalla politica agricola comune e che abroga il Reg. (CE) n. 637/2008 del Consiglio e il Reg. (CE) n. 73/2009 del Consiglio;
- **Regolamento (UE) del Parlamento europeo e del Consiglio del 17 dicembre 2013, n. 1308** recante organizzazione comune dei mercati dei prodotti agricoli e che abroga i Regolamenti (CEE) n. 922/72, (CEE) n. 234/79, (CE) n. 1037/2001 e (CE) n. 1234/2007 del Consiglio;
- **Regolamento (UE) della Commissione del 18 dicembre 2013, n. 1407** relativo all'applicazione degli artt. 107 e 108 del trattato sul funzionamento dell'Unione Europea agli aiuti "*de minimis*";
- **Regolamento (UE) della Commissione dell'11 marzo 2014, n. 640** che integra il Reg. (UE) n. 1306/2013 del Parlamento europeo e del Consiglio per quanto riguarda il sistema integrato di gestione e di controllo e le condizioni per il rifiuto o la revoca di pagamenti nonché le sanzioni

amministrative applicabili ai pagamenti diretti, al sostegno allo sviluppo rurale e alla condizionalità;

- **Regolamento (UE) della Commissione dell'11 marzo 2014, n. 807** che integra talune disposizioni del Reg. (UE) n. 1305/2013 del Parlamento europeo e del Consiglio sul sostegno al FEASR e che introduce disposizioni transitorie;
- **Regolamento (UE) della Commissione dell'11 marzo 2014, n. 907** che integra il Reg. (UE) n. 1306/2013 del Parlamento europeo e del Consiglio per quanto riguarda gli organismi pagatori e altri organismi, la gestione finanziaria, la liquidazione dei conti, le cauzioni e l'uso dell'euro;
- **Regolamento (UE) della Commissione del 17 luglio 2014, n. 808** recante modalità di applicazione del Reg. (UE) n. 1305/2013 del Parlamento europeo e del Consiglio sul sostegno allo sviluppo rurale da parte del FEASR;
- **Regolamento (UE) della Commissione del 17 luglio 2014, n. 809** recante modalità di applicazione del Reg. (UE) n. 1306/2013 del Parlamento europeo e del Consiglio per quanto riguarda il sistema integrato di gestione e di controllo, le misure di sviluppo rurale e la condizionalità;
- **Regolamento (UE) della Commissione del 22 luglio 2014, n. 834** che stabilisce norme per l'applicazione del quadro comune di monitoraggio e valutazione della politica agricola comune;
- **Regolamento (UE) della Commissione del 06 agosto 2014, n. 908** recante modalità di applicazione del Reg. (UE) n. 1306/2013 del Parlamento europeo e del Consiglio per quanto riguarda gli organismi pagatori e altri organismi, la gestione finanziaria, la liquidazione dei conti, le norme sui controlli, le cauzioni e la trasparenza;
- **Decisione della Commissione Europea del 24 novembre 2015, C(2015) 8412** che approva il Programma di Sviluppo Rurale della Regione Puglia per il periodo di programmazione 2014-2020 ai fini della concessione di un sostegno da parte del FEASR;
- **Regolamento (UE) della Commissione del 14 dicembre 2015, n. 2333/2015** che modifica il Reg. di Esecuzione (UE) n. 809/2014 della Commissione recante modalità di applicazione del Reg. (UE) n. 1306/2013 del Parlamento europeo e del Consiglio per quanto riguarda il sistema integrato di gestione e di controllo, le misure di sviluppo rurale e la condizionalità;
- **Decisione della Commissione Europea del 25 gennaio 2017, C(2017), n. 499** che modifica il Programma di Sviluppo Rurale della Regione Puglia per il periodo di programmazione 2014-2020 approvato con Decisione della Commissione Europea C(2015) 8412 del 24 novembre 2015;
- **Regolamento (UE) n. 702/2014 della Commissione, del 25 giugno 2014**, che dichiara compatibili con il mercato interno, in applicazione degli articoli 107 e 108 del trattato sul funzionamento dell'Unione europea, alcune categorie di aiuti nei settori agricolo e forestale e nelle zone rurali e che abroga il regolamento della Commissione (CE) n. 1857/2006;
- **Regolamento (UE) n. 360/2011 della Commissione del 25/04/2012**, relativo all'applicazione degli articoli 107 e 108 del trattato sul funzionamento dell'Unione europea agli aiuti «*de minimis*» concessi ad imprese che forniscono servizi di interesse economico generale;
- **Decisione del 29 ottobre 2014, C(2014) 8021** con la quale la Commissione Europea ha approvato l'Accordo di Partenariato 2014-2020 con l'Italia e che definisce le modalità di applicazione dei fondi SIE (fondi strutturali di investimento) e dei programmi di sviluppo rurale;
- **Articoli 32, 33, 34 e 35 del Reg. (CE) n. 1303/2013 ed articoli 42, 43, e 44 del Reg. (CE) n. 1305/2013** che definiscono lo sviluppo locale di tipo partecipativo, i contenuti della strategia, i compiti dei Gruppi di Azione Locale (GAL) e i costi sostenuti dai Fondi SIE e le attività di cooperazione;

- **Linee Guida della Commissione Europea** per gli Stati Membri ed Autorità di Gestione "CLLD nei Fondi Strutturali di Investimento Europei" giugno 2014;
- **Linee Guida della Commissione Europea** su "gli orientamenti sullo sviluppo locale di tipo partecipativo per gli attori locali" agosto 2014.

B. NORMATIVA NAZIONALE

- **Legge nazionale del 07 agosto 1990, n. 241** "Nuove norme in materia di procedimento amministrativo e diritto di accesso ai documenti amministrativi" e s.m.i.;
- **Decreto Presidente della Repubblica del 03 giugno 1998, n. 252** "Regolamento recante norme per la semplificazione dei procedimenti relativi al rilascio delle comunicazioni e delle informazioni antimafia";
- **Decreto legislativo del 03 aprile 2006, n. 152** "Norme in materia ambientale" e s.m.i. (Testo Unico sull'ambiente o Codice dell'ambiente);
- **Decreto Legislativo 30/06/2003, n. 196** Codice in materia di protezione dei dati personali e Regolamento Generale sulla protezione dei Dati (GDPR) (UE) n.679/2016;
- **Legge nazionale del 27 dicembre 2006, n. 296** disposizioni riguardanti la Regolarità contributiva;
- **Decreto legislativo del 09 aprile 2008, n. 81 e s.m.i.** in materia di tutela della salute e della sicurezza nei luoghi di lavoro;
- **Decreto legislativo del 15 novembre 2012, n. 218** "Disposizioni integrative e correttive al D. Lgs. 06/09/2011, n. 159, recante codice delle leggi antimafia e delle misure di prevenzione, nonché nuove disposizioni in materia di documentazione antimafia, a norma degli art. 1 e 2, della Legge 13/08/2010, n. 136";
- **Decreto Legislativo n. 235 del 30/12/2010** "Modifiche ed integrazioni al D. Lgs. 7/03/2005, n. 82, recante Codice dell'amministrazione digitale, a norma dell'Art. 33 della Legge 18/06/2009, n. 69";
- **D.P.C.M. del 22/07/2011** "Comunicazioni con strumenti informatici tra imprese e amministrazioni pubbliche, ai sensi dell'art. 5-bis del Codice dell'amministrazione digitale, di cui al D. Lgs. 7/03/2005, n. 82 e successive modificazioni";
- **Decreto del Ministero delle Politiche Agricole Alimentari e Forestali del 18/11/2014 n. 6513**, riportante le disposizioni nazionali di applicazione del Reg. (UE) n. 1307/2013;
- **Decreto del Ministero delle Politiche Agricole Alimentari e Forestali del 12/01/2015 n. 162**, riportante le disposizioni relative alla semplificazione della gestione della PAC 2014-2020;
- **Decreto del Ministero delle Politiche Agricole Alimentari e Forestali del 26/02/2015 n. 1420**, riportante le disposizioni modificative ed integrative del decreto ministeriale 18/11/2014 di applicazione del Reg. (UE) n. 1307/2013;
- **Decreto Ministero delle Politiche Agricole Alimentari e Forestali del 20/03/2015 n. 1922** "Ulteriori disposizioni relative alla semplificazione della gestione della PAC 2014-2020;
- **Decreto del Ministero delle Politiche Agricole Alimentari e Forestali del 23/12/2015 n. 180**, riportante le disposizioni attuative della condizionalità, in applicazione del Reg. UE n. 1306/2013 e successivi atti regionali di recepimento;
- **Decreto Ministeriale n. 497 del 17 gennaio 2019** recante "Disciplina del regime di condizionalità, ai sensi del Regolamento (UE) n. 1306/2013 e delle riduzioni ed esclusioni per inadempienze dei beneficiari dei pagamenti diretti e dei programmi di sviluppo rurale", il quale detta la disciplina attuativa e integrativa in materia di riduzioni ed esclusioni di contributi pubblici ai sensi del regolamento di esecuzione (UE) n. 809/2014 e del regolamento (UE) n. 640/2014

- **Linee Guida sull'Ammissibilità delle Spese per lo Sviluppo Rurale 2014-2020**, emanate dal Mi.P.A.A.F.T Direzione generale dello sviluppo rurale sulla base dell'intesa sancita in Conferenza Stato Regioni nella seduta dell'11 febbraio 2016;
- **Decreto Legislativo n. 33/2013** "Riordino della disciplina riguardante gli obblighi di pubblicità, trasparenza e diffusione di informazione da parte delle pubbliche amministrazioni;
- **Accordo di Partenariato 2014-2020** con l'Italia adottato dalla Commissione Europea il 29 ottobre 2014.

C. NORMATIVA REGIONALE

- **Legge Regionale n. 28 del 26/10/2006**, e relativo Regolamento Regionale n. 31 del 27/11/2009 "Disciplina in materia di contrasto al lavoro non regolare";
- **Deliberazione di Giunta Regionale del 30 dicembre 2015, n. 2424** pubblicata sul BURP n. 3 del 19 gennaio 2016, "Programma di Sviluppo Rurale della Puglia 2014 - 2020 Approvazione definitiva e presa d'atto della Decisione della Commissione Europea del 24 novembre 2015, n. C(2015) 8412";
- **Determinazione dell'Autorità di Gestione del PSR 2014-2020 n. 03 del 16 gennaio 2017**, pubblicata sul BURP n. 9 del 19 gennaio 2017, con cui si approvava l'Avviso pubblico per la sottomisura 19.1 "Sostegno preparatorio delle attività propedeutiche alla SSL" e del bando pubblico a valere sulla sottomisura 19.2 "Sostegno all'esecuzione degli interventi nell'ambito della strategia di sviluppo locale di tipo partecipativo" e la sottomisura 19.4 "Sostegno per i costi di gestione e animazione" per la selezione delle proposte di strategie di sviluppo locale (SSL) dei gruppi di azione locale (GAL);
- Strategia di Sviluppo Locale 2014/2020 del GAL Alto Salento 2020 srl e relativo Piano di Azione Locale, approvata con **Determinazione della AdG del PSR Puglia 2014-2020 n. 178 del 13 settembre 2017**, avente ad oggetto "*PSR Puglia 2014/2020 – Misura 19 – sotto misure 19.2 e 19.4 – Valutazione e Selezione delle Strategie di Sviluppo Locale (SSL) dei Gruppi di Azione Locale (GAL) ammessi a finanziamento*";
- **Convenzione tra Regione Puglia e GAL Alto Salento 2020 s.r.l.** sottoscritta in data 07/11/2017 e registrata in data 11/01/2018 presso l'Ufficio Territoriale di BARI dell'Agenzia delle Entrate al n° 286;

D. PROVVEDIMENTI AGEA

- **Comunicazione AGEA del 26 marzo 2013**, Prot. n. DPMU.2013.1021 Disposizioni in materia di documentazione antimafia;
- **Istruzioni Operative Agea n. 25 prot. UMU/2015/749 del 30/04/2015** - Oggetto: Istruzioni operative per la costituzione ed aggiornamento del Fascicolo Aziendale, nonché definizione di talune modalità di controllo previste dal SIGC di competenza dell'OP AGEA.

E. PROVVEDIMENTI GAL

- **Delibera del Consiglio di Amministrazione del 29/02/2020** del GAL Alto Salento 2020 s.r.l., con cui si è provveduto ad approvare il presente Avviso Pubblico corredato della relativa modulistica.

3. PRINCIPALI DEFINIZIONI

Agricoltore: ai sensi dell'art. 4, lett. a), Reg. (UE) n. 1307/2013, una persona fisica o giuridica o un

gruppo di persone fisiche o giuridiche, indipendentemente dalla personalità giuridica conferita dal diritto nazionale al gruppo e ai suoi membri, la cui azienda è situata nell'ambito di applicazione territoriale dei trattati ai sensi dell'Art. 52 TUE, in combinato disposto con gli artt. 349 e 355 TFUE, e che esercita un'attività agricola.

Attività agricola: ai sensi dell'art. 4, lett. c), Reg. (UE) n. 1307/2013, definita come segue:

- la produzione, l'allevamento o la coltivazione di prodotti agricoli, compresi la raccolta, la mungitura, l'allevamento e la custodia degli animali per fini agricoli;
- il mantenimento di una superficie agricola in uno stato che la rende idonea al pascolo o alla coltivazione senza interventi preparatori che vadano oltre il ricorso ai metodi e ai macchinari agricoli ordinari, in base a criteri definiti dagli Stati membri in virtù di un quadro stabilito dalla Commissione;
- lo svolgimento di un'attività minima, definita dagli Stati membri, sulle superfici agricole mantenute naturalmente in uno stato idoneo al pascolo o alla coltivazione.

Autorità di Gestione PSR Puglia 2014-2020 (AdG PSR): rappresenta il soggetto responsabile dell'efficace, efficiente e corretta gestione e attuazione del programma ed è individuata nella figura del Direttore del Dipartimento Agricoltura, Sviluppo Rurale e Ambientale.

Beneficiario: un organismo pubblico o privato e, solo ai fini del regolamento FEASR, una persona fisica, responsabile dell'avvio e dell'attuazione delle operazioni.

Coadiuvante familiare: ai sensi dell'art.19 comma 3 del Reg. (UE) n. 1305/2013, qualsiasi persona fisica o giuridica o un gruppo di persone fisiche o giuridiche, qualunque sia la natura giuridica attribuita al gruppo e ai suoi componenti dall'ordinamento nazionale, ad esclusione dei lavoratori agricoli. Qualora sia una persona giuridica o un gruppo di persone giuridiche, il coadiuvante familiare deve esercitare un'attività agricola nell'azienda al momento della presentazione della domanda di sostegno.

Conto corrente dedicato: conto corrente bancario o postale intestato al soggetto beneficiario sul quale dovranno transitare tutte le risorse finanziarie necessarie per la completa realizzazione dell'investimento sia di natura pubblica (contributo in conto capitale/conto interesse) che privata (mezzi propri o derivanti da linee di finanziamento bancario). L'utilizzo di questo conto permette la tracciabilità dei flussi finanziari.

Domanda di Sostegno (di seguito DdS): domanda di partecipazione a un determinato regime di sostegno.

Domanda di Pagamento (di seguito DdP): domanda presentata dal beneficiario, in seguito alla concessione del sostegno, per l'erogazione dello stesso nelle forme consentite (anticipazione, acconto per stato di avanzamento lavori, SAL e saldo).

Fascicolo Aziendale cartaceo e informatico (FA): modello cartaceo ed elettronico (DPR n. 503/99, art. 9 co 1) riepilogativo dei dati aziendali, istituito nell'ambito dell'anagrafe delle aziende (D. Lgs. n. 173/98, art. 14 c. 3).

FEASR: Fondo Europeo Agricolo per lo Sviluppo Rurale istituito dal Reg. (UE)1305/2013.

Focus Area (FA): le priorità sono articolate in Focus Area che costituiscono obiettivi specifici.

Gruppi di Azione Locale (GAL): raggruppamenti di soggetti pubblici e privati, rappresentativi dei diversi contesti socio-economici, operanti su specifiche aree omogenee come definite dalla scheda di Misura 19 del PSR Puglia 2014-2020.

Impegni, Criteri ed Obblighi (ICO): elementi connessi all'ammissibilità, al sostegno delle sottomisure/operazioni a cui i beneficiari devono attenersi a partire dall'adesione all'avviso pubblico di selezione e fino alla conclusione del periodo di impegno. Tali ICO ai fini del V.C.M. (Valutazione 4 Controllabilità Misure - art. 62 Reg. (UE) n. 1305/2013) vengono scomposti in singoli Elementi di Controllo (E.C.). Gli E.C. vengono dettagliati in funzione della tempistica del controllo,





Fondo Europeo Agricolo per lo Sviluppo Rurale: l'Europa investe nelle zone rurali

della tipologia di controllo, delle fonti da utilizzare e delle modalità operative specifiche di esecuzione dei controlli (cosiddetti passi del controllo).

Obiettivo Tematico (OT): linee strategiche di intervento. Sono 11 Obiettivi supportati dai Fondi SIE per contribuire alla Strategia Europa 2020 e sono elencati all'art. 9 del Regolamento (UE) n. 1303/2013; corrispondono, in linea di massima, agli Assi prioritari in cui sono articolati i Programmi operativi. Al singolo Obiettivo tematico sono riconducibili le diverse priorità di investimento proprie dei Fondi, elencate nei regolamenti specifici.

Organismo Pagatore (OP): servizi e organismi degli Stati membri, incaricati di gestire e controllare le spese, di cui all'articolo 7, del Regolamento (CE) n. 1306/2013, e in tale fattispecie AGEA.

Micro impresa: l'impresa che occupa meno di 10 persone e realizza un fatturato annuo oppure un totale di bilancio annuo non superiore a 2 milioni di euro (art. 2 c. 3 dell'Allegato I del Reg. (UE) n. 702/2014).

Persone fisiche delle zone rurali: persone fisiche di età pari o superiore a 18 anni al momento di presentazione della Domanda di Sostegno, che si impegnano a creare una nuova impresa che acquisirà, come codice ATECO, uno dei codici previsti dal presente Avviso per il quale viene richiesto il finanziamento.

Piano aziendale (business plan): elaborato tecnico obbligatorio di cui all'articolo 19, paragrafo 4, del Regolamento (UE) n. 1305/2013, che sintetizza i contenuti e le caratteristiche del progetto di sviluppo imprenditoriale. Il piano è redatto in conformità a quanto previsto all'articolo 5, paragrafo 1, lettera b) del regolamento (UE) n 807/2014 ed all'allegato M del presente avviso.

Piano di Azione Locale (PAL): documento attraverso il quale il GAL traduce gli obiettivi in azioni concrete.

Piccola impresa: è l'impresa che occupa meno di 50 persone e realizza un fatturato annuo oppure un totale di bilancio annuo non superiore a 10 milioni di euro (art. 2 c. 2 dell'Allegato I del Reg. (UE) n. 702/2014).

Priorità: gli obiettivi della politica di sviluppo rurale che contribuiscono alla realizzazione della Strategia Europa 2020 per una crescita intelligente, sostenibile e inclusiva, perseguiti tramite sei priorità dell'Unione in materia di sviluppo rurale di cui all'art. 5 Reg. (UE) n. 1305/2013 e all'art. 6 del Reg. (UE) n. 508/2014che, a loro volta, esplicitano i pertinenti obiettivi tematici del quadro comune (QSC) di cui all'art. 10 del Reg. (UE) n. 1303/2013.

SIAN: sistema informativo unificato dei servizi del comparto agricolo, agroalimentare e forestale messo a disposizione dal Ministero delle Politiche Agricole Alimentari e Forestali e dall'Agea, tramite il quale vengono gestite le domande di sostegno e pagamento relative agli interventi attuati a valere sul PSR per la Puglia 2014-2020.

Strategia di Sviluppo Locale (SSL): insieme coerente di operazioni rispondenti a obiettivi e bisogni locali che si attua tramite la realizzazione di azioni relative agli ambiti tematici individuati fra quelli indicati nella scheda di Misura 19 del PSR Puglia 2014-2020. La strategia di sviluppo locale è concepita ed eseguita da un gruppo di azione locale (GAL) e deve essere innovativa, integrata e multisettoriale.

Verificabilità e Controllabilità delle Misure (di seguito VCM): Sistema informatico reso disponibile dalla Rete Rurale Nazionale, allo scopo di assicurare uniformità nell'esecuzione delle verifiche e valutare congiuntamente le modalità di esecuzione dei controlli e di corretta compilazione delle apposite check list.





Fondo Europeo Agricolo per lo Sviluppo Rurale: l'Europa investe nelle zone rurali

4. OBIETTIVI DELL'INTERVENTO E FINALITÀ DELL'AVVISO E CONTRIBUTO A PRIORITÀ E FOCUS AREA DEL PSR 2014-2020

L'attivazione dell'Intervento 3.1 è finalizzata a diversificare e qualificare l'offerta turistica in chiave sostenibile, al fine di rendere innovativo e competitivo il settore turistico locale, sia in termini occupazionali che di reddito.
L'intervento, in particolare, mira ad avviare *Start up* legate ad attività connesse alla fornitura di servizi innovativi per la fruizione sostenibile delle aree rurali e costiere del territorio (servizi di guida ed informazione, di trasporto sostenibili, servizi legati al cicloturismo ed escursionismo, servizi di educazione ambientale, di accoglienza turistica diffusa e sostenibile, di laboratori esperienziali per l'apprendimento di tecniche tradizionali di produzione artigianale e di trasformazione e preparazione di prodotti agroalimentari, ecc.).
Per garantire lo sviluppo effettivo delle attività, l'intervento si attiva con la modalità del "Pacchetto integrato" multimisura.

L'Intervento 3.1 si compone di due differenti tipologie di sostegno:

- un premio per l'avviamento, sostenuto dalla sottomisura 6.2 del PSR Puglia 2014-2020; (intervento 6.2.3.1)
- un aiuto in conto capitale per lo sviluppo aziendale, a valere sulla sottomisura 6.4 del PSR Puglia 2014-2020; (intervento 6.4.3.1)

Si precisa che il premio per l'avviamento di cui all'intervento 6.2.3.1 sarà concesso esclusivamente al richiedente che presenti contemporaneamente domanda di sostegno a valere sull'intervento 6.4.3.1 ed ottenga relativa concessione.

Ogni beneficiario dovrà, pertanto, presentare una sola domanda di sostegno a valere sul bando e sulle due tipologie di sostegno.

L'Intervento 3.1 contribuisce, in modo diretto, a soddisfare la Priorità d'intervento n. 6 del PSR Puglia 2014/2020 "Adoperarsi per l'inclusione sociale, la riduzione della povertà e lo sviluppo economico nelle zone rurali", in particolare, la Focus Area (FA) 6B "Stimolare lo sviluppo locale nelle zone rurali" e, in modo indiretto, la (FA) 6A "Favorire la diversificazione, la creazione e lo sviluppo di piccole imprese nonché dell'occupazione".
L'Intervento 3.1 concorre, altresì, a soddisfare direttamente i seguenti fabbisogni emersi dall'analisi SWOT della SSLTP 2014–2020 del GAL Alto Salento 2020 s.r.l.:

- F4 – Eliminare zone di degrado nelle aree rurali e sulla costa rafforzando l'identità paesaggistica del comprensorio e dei centri abitati dell'Alto Salento, prevenendo il fenomeno dell'abbandono dei rifiuti nelle aree rurali e costiere.
- F5 - Estendere gestione sostenibile della fascia costiera e delle aree marine limitrofe sia all'Area Marina Protetta di Torre Guaceto che al Parco delle Dune Costiere
- F6 - Innovare la promozione e la commercializzazione del prodotto turistico per offrire al mercato internazionale una destinazione turistica fortemente caratterizzata della sostenibilità dei servizi e delle strutture ricettive (sul modello della Carta Europea del Turismo Sostenibile)
- F7 - Diversificare l'offerta turistica nelle aree rurali legandola alla mobilità sostenibile (trekking, ciclotrekking, cicloturismo, cammini della fede, ecc) e alla fruizione sostenibile della fascia costiera con attività nautiche legate al vento (vela, wind surf, kite surf, ecc.)

- F8 - Valorizzare i circuiti per la fruizione dei beni culturali e ambientali del territorio rafforzando l'integrazione tra agricoltura e turismo e favorendo il presidio del territorio da parte dell'agricoltore e la gestione delle aree rurali

PRIORITÀ	CODICE FA	FOCUS	CONTRIBUTO
P6 - Adoperarsi per l'inclusione sociale, la riduzione della povertà e lo sviluppo economico nelle zone rurali	6b	Stimolare lo sviluppo locale nelle zone rurali	Diretto
	6a	Favorire la diversificazione, la creazione e lo sviluppo di piccole imprese nonché dell'occupazione	Indiretto

La natura trasversale dell'Intervento 3.1"Pacchetto multimisura per l'avvio e lo sviluppo di servizi a supporto del turismo lento e sostenibile", rispetto alle sei Priorità dello Sviluppo Rurale 2014-2020, e la sua potenzialità nel concorrere al raggiungimento degli obiettivi delle diverse focus area consentono di apportare un contributo positivo anche agli obiettivi trasversali: sviluppo dell'innovazione e difesa dell'ambiente.

5. LOCALIZZAZIONE DEGLI INTERVENTI

Gli interventi sostenuti dal presente Avviso Pubblico devono essere realizzati nell'area territoriale di competenza del GAL Alto Salento 2020 s.r.l., coincidente con i territori dei Comuni di Brindisi, Carovigno, Ceglie Messapica, Ostuni, San Michele Salentino, San Vito dei Normanni e Villa Castelli.

6. RISORSE FINANZIARIE

Le risorse finanziarie attribuite al presente Avviso Pubblico sono pari complessivamente ad **euro 620.000,00** (euro seicentoventimila/00), così ripartite:

CODICE INTERVENTO	DESCRIZIONE SOTTOMISURA	RISORSE FINANZIARIE
6.2.3.1.	Aiuti all'avviamento di attività imprenditoriali per attività extra-agricole nelle zone rurali	€ 160.000,00 (euro centosettantamila/00)
6.4.3.1.	Sostegno a investimenti nella creazione e nello sviluppo di attività extra-agricole	€ 460.000,00 (euro quattrocentottantamila/00)

7. SOGGETTI BENEFICIARI

I beneficiari del presente Avviso Pubblico sono così individuati:

a. Agricoltori, che diversificano la loro attività, avviando attività extra-agricole;
b. Coadiuvanti familiari degli agricoltori, che diversificano la loro attività avviando attività extra-agricole. Il coadiuvante familiare, pur non rivestendo la qualifica di lavoratore agricolo dipendente, deve risultare, nell'ambito dell'impresa agricola per la quale collabora, unità attiva iscritta presso l'INPS;

c. Microimprese e piccole imprese, così come definite dall'allegato 1 del Reg. (UE) n. 702/2014, ai sensi della raccomandazione della Commissione 2003/361/CE, che avviano attività extra-agricole, nelle aree rurali e che siano costituite in società (di persone, di capitale e cooperative), iscritte alle Camere di Commercio, Industria, Artigianato ed Agricoltura ed autorizzate all'esercizio dell'attività commerciale artigianale e turistica, comprese le cooperative sociali di tipo B (finalizzate all'inserimento lavorativo di persone svantaggiate);
d. Persone fisiche che avviano attività extra-agricole nelle aree rurali.

I beneficiari, al momento della presentazione della domanda di sostegno, non devono aver avviato l'attività economica per la quale viene richiesto il finanziamento.
Per la verifica si terrà conto di quanto risultante dalla visura CCIAA alla data del rilascio della DdS.

8. CONDIZIONI DI AMMISSIBILITÀ

Il richiedente il sostegno dovrà possedere, a pena di inammissibilità, alla data di presentazione della DdS e mantenere per l'intera durata dell'operazione finanziata, i seguenti requisiti:

1. ricadere in una delle categorie indicate nel paragrafo 7;
2. non avere avviato l'attività economica per la quale viene richiesto il finanziamento;
3. l'attività da avviare, proposta nel Piano di Sviluppo Aziendale, deve riguardare esclusivamente uno dei settori di diversificazione previsti al par. 10 del presente Avviso;
4. essere un'impresa rientrante nella definizione di microimpresa o piccola impresa, ai sensi del Reg. (UE) 702/2014 Allegato 1, con sede legale ed operativa nel territorio del GAL Alto Salento 2020 e che realizzi gli investimenti, collegabili al piano aziendale proposto, nel territorio di operatività del GAL Alto Salento 2020;
5. non presentare più di una candidatura, ovvero non far parte di altre compagini societarie che si candidano a ricevere il sostegno di cui al presente Avviso;
6. raggiungere un punteggio minimo di accesso pari a 30 punti, sulla base dei criteri di selezione di cui al successivo par.15 del bando;
7. rispettare la soglia minima di accesso dell'investimento pari ad € 20.000**;**
8. avere la disponibilità giuridica dei beni oggetto dell'investimento;
9. presentare un Piano di Sviluppo Aziendale, conforme all'allegato H, redatto e sottoscritto da un tecnico abilitato e controfirmato dal richiedente. L'attuazione del Piano Aziendale dovrà iniziare entro e non oltre 9 mesi (270 giorni) dalla data di concessione del sostegno e dovrà concludersi entro e non oltre 24 mesi (720 giorni). La data d'inizio dell'attuazione del Piano Aziendale coincide con la data d'inizio dell'attività indicata nella Comunicazione Unica d'Impresa presentata al Registro delle Imprese. La data di completamento del Piano Aziendale coincide con la data di presentazione della domanda di pagamento del saldo dell'aiuto.
10. presentare un piano di gestione e funzionamento quinquennale finalizzato a mantenere l'investimento per almeno 5 anni dalla data del pagamento finale del contributo richiesto (cfr. Reg. UE n. 1303/2013, articolo 71 "Stabilità delle operazioni);
11. essere in possesso, al momento della presentazione della DdS, di tutti i titoli abilitativi necessari alla realizzazione dell'intervento, ove pertinenti;

Sono escluse le attività inerenti**:**

- il settore della produzione primaria dei prodotti agricoli di cui all'Allegato 1 del TFUE;

- il settore della trasformazione e commercializzazione di prodotti agricoli di cui all'Allegato 1 del TFUE, della pesca e dell'acquacoltura, limitatamente ai casi in cui il prodotto finale ricada tra i prodotti di cui all'Allegato 1 del TFUE.

Sono escluse le attività previste dalla sottomisura 6.4 del PSR Puglia 2014-2020.

E', infine, previsto, a pena di inammissibilità della DdS, che il beneficiario:

a) non abbia subito condanne con sentenza passata in giudicato per delitti, consumati o tentati, o per reati contro la Pubblica Amministrazione o per ogni altro delitto da cui derivi, quale pena accessoria, l'incapacità di contrattare con la Pubblica Amministrazione, o in materia di salute e sicurezza sul lavoro, di cui al D.Lgs. n. 81/2008, o per reati di frode o sofisticazione di prodotti alimentari di cui al Titolo VI capo II e Titolo VIII capo II del Codice Penale e di cui agli artt. 5, 6 e 12 della Legge n. 283/1962 (nei casi pertinenti);
b) in caso di società e associazioni anche prive di personalità giuridica, non abbia subito sanzione interdittiva a contrarre con la Pubblica Amministrazione, di cui all'articolo 9, comma 2, lettera d) D.Lgs. n. 231/01;
c) non sia sottoposto a procedure concorsuali ovvero non sia in stato di fallimento, di liquidazione coatta, di concordato preventivo, e/o non sia in presenza di un procedimento in corso per la dichiarazione di una di tali situazioni;
d) non abbia commesso reati gravi in danno dello Stato e della Comunità Europea (art. 80 del D.lgs 50/2016);
e) presenti regolarità contributiva e non sia destinatario di provvedimento di esclusione da qualsiasi concessione ai sensi dell'art.2 comma 2 del Regolamento Regionale n.31 del 2009;
f) non sia stato, negli ultimi 2 anni, destinatario di un provvedimento di revoca e recupero di benefici precedentemente concessi nell'ambito della stessa Tipologia d'intervento del PSR 2014-2020, ovvero della corrispondente Misura del PSR 2007-2013, non determinati da espressa volontà di rinuncia, e ad eccezione dei casi in cui sia ancora in corso un contenzioso;
g) non sia destinatario di un vigente provvedimento di sospensione del finanziamento nell'ambito della stessa Tipologia d'intervento del PSR 2014-2020, ovvero della corrispondente Misura del PSR 2007-2013;
h) non sia stato destinatario, nell'anno precedente, o nell'anno civile in corso, di provvedimenti di recupero delle somme liquidate, a mezzo escussione delle polizze fideiussorie nell'ambito della stessa Tipologia d'intervento del PSR 2014-2020, ovvero della corrispondente Misura del PSR 2007-2013;
i) non debba ancora provvedere al pagamento delle sanzioni comminate e/o della restituzione dei finanziamenti liquidati sulla base di provvedimenti provinciali e/o regionali adottati per cause imputabili al beneficiario nell'ambito del PSR 2014-2020 e/o PSR 2007-2013;
j) non abbia richiesto un contributo a valere su qualsiasi "fonte di aiuto" per la medesima iniziativa;
k) abbia rispettato il massimale previsto per gli aiuti "*de minimis*" di cui all'articolo 3 del Regolamento (UE) n. 1407/2013 della Commissione del 18 dicembre 2013, che prevede un limite complessivo di aiuti "*de minimis*", concessi a una "impresa unica", come definita dall'articolo 2, comma 2 del regolamento, non superiore a € 200.000,00 (euro duecentomila/00) nell'arco di tre esercizi finanziari (esercizio finanziario in corso e i due precedenti), tenendo conto che rientrano sia gli aiuti concessi ai sensi del Regolamento (UE) 1408/2013 "*de minimis*" agricolo, sia gli aiuti concessi ai sensi del Regolamento (UE) 717/2014 "*de minimis*" pesca e sia quelli concessi ai sensi del Regolamento (UE) 360/2012

"*de minimis*" SIEG-Servizi di interesse economico generale- e con la consapevolezza che,in caso di superamento del massimale previsto, non potrà essere concesso l'aiuto neppure per la parte di contributo che, eventualmente, non ecceda tale massimale.

La mancanza di una soltanto delle suindicate condizioni, al momento della presentazione della domanda, o la perdita di alcuna delle stesse, prima della conclusione dell'intera operazione finanziaria, determinerà, a seconda del caso, o la non ammissione a finanziamento o la revoca del finanziamento concesso.

9. DICHIARAZIONI DI IMPEGNI E OBBLIGHI

Il soggetto richiedente l'aiuto, al momento della sottoscrizione della Domanda di Sostegno (DdS), deve assumere l'impegno a rispettare, in caso di ammissione a finanziamento e pena l'esclusione degli aiuti concessi ed il recupero delle somme già erogate, i seguenti

A. OBBLIGHI

- costituire e/o aggiornare il fascicolo aziendale ai sensi della normativa Organismo Pagatore (OP) Agea, prima della presentazione della DdS e della redazione del Piano Aziendale;
- rispettare le norme sulla sicurezza sui luoghi di lavoro ai sensi del D.lgs. n 81/2008 e s.m.i;
- rispettare la Legge regionale n. 28/2006 "Disciplina in materia di contrasto al lavoro non regolare" ed il Regolamento regionale attuativo n. 31 del 27/11/2009;
- comunicare al GAL eventuali variazioni relative al piano di investimento approvato, in conformità a quanto previsto dal bando;
- custodire in sicurezza la documentazione contabile relativa all'intervento e per i 5 anni successivi alla liquidazione del saldo;

B. IMPEGNI

- attivare, prima dell'avvio degli interventi per i quali si richiedono i benefici o della presentazione della prima Domanda di Pagamento (DdP), un conto corrente dedicato intestato al soggetto beneficiario. Tale attivazione deve avvenire prima del rilascio della prima DdP. Su tale conto dovranno transitare tutte le risorse finanziarie necessarie per la completa realizzazione dell'investimento, sia di natura pubblica (contributo in conto capitale) che privata (mezzi propri o derivanti da linee di finanziamento bancario). Il conto corrente dedicato dovrà restare attivo per l'intera durata dell'investimento e fino alla completa erogazione dei relativi aiuti. Sullo stesso conto non potranno risultare operazioni non riferibili agli interventi ammessi all'aiuto pubblico. Le entrate del conto saranno costituite esclusivamente dal contributo pubblico erogato dall'OP AGEA, dai mezzi propri immessi dal beneficiario e/o dal finanziamento bancario; le uscite saranno costituite solo dal pagamento delle spese sostenute per l'esecuzione degli interventi ammessi ai benefici;
- mantenere i requisiti di ammissibilità di cui al precedente paragrafo per tutta la durata della concessione;
- mantenere la localizzazione delle attività produttive;
- mantenere la destinazione d'uso degli investimenti realizzati, per le medesime finalità per cui sono stati approvati, per un periodo minimo di cinque anni a decorrere dalla data di erogazione del saldo;
- osservare le modalità di esecuzione degli investimenti previste dal provvedimento di concessione e da eventuali atti correlati



Fondo Europeo Agricolo per lo Sviluppo Rurale: l'Europa investe nelle zone rurali

- osservare i termini degli interventi previsti dai provvedimenti di concessione e dagli atti a essi conseguenti;
- non richiedere, per gli interventi ammessi a finanziamento, altri contributi pubblici
- consentire lo svolgimento dei controlli previsti da parte degli Enti competenti;
- rispettare gli obblighi in materia di informazione e pubblicità, anche in riferimento all'utilizzo del logo dell'Unione Europea, specificando il Fondo di finanziamento, la Misura/Sottomisura/Operazione, secondo quanto previsto dalla vigente normativa europea.

Nel provvedimento di concessione del sostegno e in eventuali altri atti ad esso collegati, potranno essere individuati ulteriori impegni a carico dei beneficiari, ove previsti da successive normative comunitarie, nazionali e regionali.
In seguito all'adozione del provvedimento di concessione del sostegno e di eventuali altri atti ad esso collegati, si procederà alla verifica dei suddetti impegni nel corso dei controlli amministrativi e in loco delle domande di pagamento, come previsto dal Reg. (UE) n. 809/2014. In caso di inadempienza, saranno applicate specifiche sanzioni che possono comportare riduzione graduale/esclusione/decadenza del sostegno, secondo quanto previsto dalle schede di riduzione ed esclusione approvate con Deliberazione della giunta Regionale 7 ottobre 2019 n.1802.

10. TIPOLOGIE DEGLI INVESTIMENTI E COSTI AMMISSIBILI

Il finanziamento può essere richiesto per lo svolgimento di attività economiche extra-agricole, riferite **esclusivamente** ai seguenti settori:

1. **Agroalimentare:** laboratori per la trasformazione dei prodotti tipici e per la preparazione di piatti della gastronomia locale, ecc.,

2. **Servizi a supporto del turismo**: punti informativi turistici, centri visita, attrezzature a supporto dell'escursionismo, servizi di accoglienza dei pellegrini lungo la via Francigena, laboratori didattici, ciclofficine per ciclisti, trekking, nordic walking, vela, canoa, diving, snorkeling, ecc.

Sono escluse dal sostegno le attività inerenti**:**

- il settore della produzione primaria dei prodotti agricoli di cui all'Allegato 1 del TFUE;
- il settore della trasformazione e commercializzazione di prodotti agricoli di cui all'Allegato 1 del TFUE, della pesca e dell'acquacoltura, limitatamente ai casi in cui il prodotto finale ricada tra i prodotti di cui all'Allegato 1 del TFUE.

Sono escluse, altresì, le attività previste dalla sottomisura 6.4 del PSR Puglia 2014-2020 ovvero agriturismo, fattorie didattiche, fattorie sociali, produzione e vendita di energia da fonti rinnovabili.

I codici Ateco delle attività oggetto di sostegno sono indicati nell'**allegato O** che è parte integrante del presente bando.

Sono considerati ammissibili, nei limiti di quanto stabilito dagli artt.65 e 69 del Reg. UE n.1303/2013 e degli artt.45 e 46 del Reg. UE n.1305/2013 e se strettamente funzionali all'intervento finanziato, i costi di seguito descritti.

Per l'avviamento: non sono previsti costi ammissibili, trattandosi di un aiuto forfettario, non collegato ad investimenti per i quali è necessaria la rendicontazione delle spese.

Per lo sviluppo aziendale:

- ristrutturazione ed ammodernamento di beni immobili necessari per lo svolgimento delle attività anche in termini di accessibilità ai diversamente abili;
- modesti ampliamenti, nell'ambito di opere di ammodernamento o ristrutturazione dei fabbricati, necessari esclusivamente per gli adeguamenti tecnologici e igienico-sanitari a volumi tecnici e per l'eliminazione delle barriere architettoniche, come previsto dagli atti progettuali approvati dall'autorità competente;
- sistemazione delle aree esterne che interessano l'attività;
- acquisto di arredi e di attrezzature per lo svolgimento di attività;
- acquisto di piccoli mezzi di locomozione ecosostenibili, per favorire la fruibilità del territorio via terra e via mare, esclusivamente con motore elettrico (carretti, scooter, biciclette, piccole imbarcazioni e natanti da diporto, van e minibus max 9 posti);
- acquisto o sviluppo di programmi informatici e acquisizione di brevetti, licenze, diritti d'autore, marchi commerciali;
- IVA solo nei casi in cui non sia recuperabile ai sensi della normativa nazionale sull'IVA e nel rispetto di quanto disposto dal Reg. (UE) n. 1303/2013 [art. 37 co. 11];
- spese generali fino ad una percentuale massima del 10% dell'importo totale ammesso, quali:
  - spese per la tenuta del c/c appositamente aperto e dedicato all'operazione;
  - onorari di tecnici agricoli, architetti, ingegneri e consulenti, compensi per consulenze in materia di sostenibilità ambientale ed economica, inclusi studi di fattibilità;
  - le spese per garanzie fideiussorie.

L'ammissibilità delle spese di cui sopra decorre dalla data di presentazione della Domanda di Sostegno ad eccezione di quelle propedeutiche alla presentazione della stessa (progettazione, acquisizione, autorizzazioni, ecc.).
Tutte le spese sostenute dovranno essere attestate da idonei documenti giustificativi di spesa e mezzi di pagamento tracciabili. Nel caso in cui, a consuntivo, il totale delle spese ammissibili sostenute risulti inferiore al contributo concesso, la misura del contributo verrà ridotta in misura proporzionale, ferme restando le eventuali riduzioni e sanzioni definite con apposito provvedimento amministrativo della Regione Puglia.
In sede di accertamento dello stato finale dei lavori, l'importo massimo delle spese generali sostenute è ricondotto alla percentuale indicata in base alla spesa effettivamente sostenuta e ritenuta ammissibile.
Per quanto non specificatamente indicato nel presente articolo, in merito all'ammissibilità e ai metodi di rendicontazione delle spese, si rimanda a quanto previsto nelle Linee guida sull'ammissibilità delle spese relative allo Sviluppo Rurale 2014 – 2020 e s.m.i., emanate dal MiP.A.A.F.T. sulla base dell'intesa sancita in Conferenza Stato Regioni nella seduta dell'11 febbraio 2016 e nel provvedimento di concessione degli aiuti.

10.1 IMPUTABILITÀ, PERTINENZA, CONGRUITÀ E RAGIONEVOLEZZA

Nell'ambito delle suddette tipologie di investimenti, le singole voci di spesa per risultare ammissibili dovranno essere:

- imputabili ad un'operazione finanziata, ossia vi deve essere una diretta relazione tra le spese sostenute, le operazioni svolte e gli obiettivi al cui raggiungimento l'Intervento concorre;
- pertinenti rispetto all'azione ammissibile e risultare conseguenza diretta dell'azione stessa;
- congrue rispetto all'azione ammessa e comportare costi commisurati alla dimensione del progetto;
- necessarie per attuare l'azione o l'operazione oggetto della sovvenzione;

- completamente tracciate attraverso specifico conto corrente dedicato intestato al beneficiario.

Nel caso di investimenti riguardanti la realizzazione di opere edili e affini, i prezzi unitari elencati nel computo metrico estimativo non potranno essere di importo superiore a quello riportato nel *"**Listino Prezzi delle Opere Pubbliche della Regione Puglia**",* in vigore alla data di pubblicazione del presente Avviso Pubblico.

Per gli interventi riguardanti acquisto e messa in opera di impianti fissi (elettrici, idrici, fognanti, etc.), macchine, attrezzature e arredi, non compresi nel citato listino regionale, è prevista, per ciascun intervento preventivato, una procedura di selezione basata sul confronto tra almeno 3 preventivi di spesa, emessi da fornitori diversi e in concorrenza.

I preventivi devono essere confrontabili e devono riportare l'oggetto della fornitura e l'elenco analitico dei diversi componenti, oggetto della fornitura complessiva, con i relativi prezzi unitari. La scelta dovrà ricadere su quello che verrà ritenuto più idoneo, per parametri tecnico-economici e per costi/benefici.

Analogamente si dovrà procedere per quanto riguarda le spese afferenti agli onorari dei consulenti tecnici. In merito alla procedura di selezione dei consulenti tecnici, si precisa che è necessario che nelle offerte vengano dettagliate le prestazioni professionali necessarie a partire dalla redazione del progetto e sino alla realizzazione dello stesso.

I richiedenti il sostegno devono eseguire le procedure di selezione dei consulenti tecnici preliminarmente al conferimento dell'incarico.

A tale scopo, è necessario fornire una breve relazione tecnico/economica illustrante la motivazione della scelta del preventivo ritenuto valido, a firma congiunta del richiedente e del tecnico incaricato e per la scelta del/i consulente/i tecnico/i, a sola firma del richiedente.

In ogni caso, i tre preventivi devono essere:

- indipendenti (forniti da tre fornitori differenti e in concorrenza);
- comparabili;
- competitivi rispetto ai prezzi di mercato.

Gli importi devono riflettere i prezzi praticati effettivamente sul mercato e non i prezzi di catalogo.

In nessun caso è consentita la revisione prezzi con riferimento agli importi unitari o complessivi proposti e successivamente approvati.

Per i beni e le attrezzature afferenti a impianti o processi innovativi e per i quali non sia possibile reperire tre differenti offerte comparabili tra loro, è necessario presentare una relazione tecnica illustrativa della scelta del bene e dei motivi di unicità del preventivo proposto. Stessa procedura deve essere adottata per la realizzazione di opere e/o per l'acquisizione di servizi non compresi in prezziari.

10.2 LEGITTIMITÀ E TRASPARENZA DELLA SPESA

Ai fini della legittimità e della corretta contabilizzazione delle spese, sono ammissibili i costi effettivamente sostenuti dal beneficiario che siano identificabili e verificabili successivamente nel corso dei controlli amministrativi e in loco, previsti dalla regolamentazione comunitaria.

Una spesa, per essere considerata ammissibile, oltre ad essere riferita ad operazioni individuate sulla base dei criteri di selezione del presente Intervento, deve essere eseguita nel rispetto della normativa comunitaria e nazionale applicabile all'operazione considerata. In conformità all'art. 66 del Reg. (UE) n. 1305/2013, è necessario che i beneficiari del contributo "adoperino un sistema contabile distinto o un apposito codice contabile per tutte le transazioni relative all'intervento" secondo le disposizioni in materia impartite dall'AdG del PSR Puglia 2014/2020.

Le spese ammissibili a contributo sono quelle effettivamente ed integralmente sostenute dal beneficiario finale e devono corrispondere a "pagamenti effettuati", comprovati da fatture e, ove ciò non sia possibile, da documenti contabili aventi forza probante equivalente.
Per documento contabile avente forza probante equivalente si intende, nei casi in cui le norme fiscali contabili non rendano pertinente l'emissione di fattura, ogni documento comprovante che la scrittura contabile rifletta fedelmente la realtà, in conformità alla normativa vigente in materia di contabilità.
Prima dell'avvio degli interventi ammessi ai benefici, dovrà essere attivato un conto corrente dedicato intestato al soggetto beneficiario. Tale attivazione deve avvenire prima del rilascio della prima DdP, nel rispetto di quanto stabilito al paragrafo 9 "Dichiarazione di impegni ed obblighi".

10.3 LIMITAZIONI E SPESE NON AMMISSIBILI

Non sono, in generale, ammissibili le spese che non rientrano nelle categorie previste nel presente Avviso Pubblico, le spese relative a lavori o attività iniziate prima della data di presentazione della Domanda di sostegno, le spese sostenute oltre il termine previsto per la rendicontazione o quietanzate successivamente alla scadenza dei termini previsti per la rendicontazione. Non sono ammissibili tutte le spese che non hanno attinenza o che hanno una funzionalità solo indiretta al progetto e/o riconducibili a normali attività di funzionamento dei beneficiari.
In generale, non sono ammissibili al sostegno di cui al presente Intervento:

- gli investimenti di mera sostituzione ovvero il semplice cambiamento di un bene strumentale (attrezzatura, impianto) obsoleto con uno nuovo di analoga tecnologia costruttiva e funzionale;
- l'acquisto di beni e di materiale usato;
- gli interventi realizzati e/o i beni e servizi acquistati in data antecedente alla presentazione della Domanda di sostegno;
- i beni non durevoli, quali ad esempio i materiali di consumo a ciclo breve che non possono rispettare quanto stabilito all'art. 71 del Reg. (UE) n. 1303/2013 (beni con durata inferiore a 5 anni a partire dal pagamento finale al beneficiario, corrispondente alla data di erogazione del saldo);
- le spese per materiale di consumo;
- le spese per consulenze non ricomprese tra le spese generali;
- le spese per attività promozionali e di informazione;
- le spese per la produzione di brochure et similia;
- le spese per attività di divulgazione e per attività di sensibilizzazione e le spese per la partecipazione a fiere e sagre;
- le spese legali.

In base all'art. 69, comma 3, del Reg. (UE) n. 1303/2013, si ricorda che "non sono ammissibili a contributo dei Fondi SIE", i seguenti costi:

- interessi passivi, ad eccezione di quelli relativi a sovvenzioni concesse sotto forma di abbuono d'interessi o di un bonifico sulla commissione di garanzia;
- imposta sul valore aggiunto (IVA) salvo nei casi in cui non sia recuperabile a norma della normativa nazionale sull'IVA.

11. AMMISSIBILITÀ ED ELEGGIBILITÀ DELLE SPESE, DOCUMENTI GIUSTIFICATIVI E MODALITÀ DI PAGAMENTO DELLE SPESE

Ai fini dell'ammissibilità delle spese, il riferimento generale, per tutto quanto non previsto nel presente bando, è costituito dalle "**Linee guida sull'ammissibilità delle spese relative allo Sviluppo**

Rurale e a interventi analoghi" del Ministero delle Politiche Agricole, Alimentari e Forestali - Dipartimento delle Politiche Competitive, del Mondo Rurale e della Qualità – SVIRIS II vigenti alla data di pubblicazione dell'Avviso e dei conseguenti provvedimenti di concessione dei benefici.
In caso di ammissibilità al sostegno, l'eleggibilità delle spese di cui sopra decorre dal giorno successivo la data di presentazione della DdS.
In tutti i casi, lo stato di avanzamento lavori finalizzato all'erogazione di acconto sul contributo concesso, nonché la contabilità finale degli stessi, finalizzata all'erogazione del saldo, devono essere supportati da documenti giustificativi di spesa.
I beneficiari del sostegno devono produrre, a giustificazione delle spese sostenute per l'esecuzione degli interventi, fatture quietanzate, munite delle lettere liberatorie delle ditte esecutrici o fornitrici di beni e servizi.
Per consentire la tracciabilità dei pagamenti connessi alla realizzazione degli interventi ammessi agli aiuti, i beneficiari degli stessi devono effettuare obbligatoriamente i pagamenti in favore delle ditte fornitrici di beni e/o servizi o dei lavoratori aziendali o extra aziendali assunti per l'esecuzione degli stessi con le seguenti modalità:

- **Bonifico o ricevuta bancaria (Riba)**. Il beneficiario deve produrre la ricevuta del bonifico, la Riba o altra documentazione equiparabile, con riferimento a ciascun documento di spesa rendicontato. Tale documentazione, rilasciata dall'istituto di credito, deve essere allegata al pertinente documento di spesa. Nel caso in cui il bonifico sia disposto tramite "home banking", il beneficiario del contributo è tenuto a produrre la stampa dell'operazione dalla quale risulti la data ed il numero della transazione eseguita, oltre alla descrizione della causale dell'operazione a cui la stessa fa riferimento, nonché la stampa dell'estratto conto riferito all'operazione o qualsiasi altro documento che dimostra l'avvenuta transazione.
- **Assegno**. Tale modalità può essere accettata, purché l'assegno sia sempre emesso con la dicitura "non trasferibile" e il beneficiario produca l'estratto conto rilasciato dall'istituto di credito di appoggio riferito all'assegno con il quale è stato effettuato il pagamento. Nel caso di pagamenti effettuati con assegni circolari e/o bancari, è consigliabile richiedere di allegare copia della "traenza" del pertinente titolo rilasciata dall'istituto di credito.
- **Bollettino postale effettuato tramite conto corrente postale**. Tale modalità di pagamento deve essere documentata dalla copia della ricevuta del bollettino, unitamente all'estratto conto, in originale. Nello spazio della causale devono essere riportati i dati identificativi del documento di spesa di cui si dimostra il pagamento, quali: nome del destinatario del pagamento, numero e data della fattura pagata, tipo di pagamento (acconto o saldo).
- **Pagamenti effettuati tramite il modello F24** relativo ai contributi previdenziali, ritenute fiscali e oneri sociali. In sede di rendicontazione, deve essere fornita copia del modello F24 con la ricevuta dell'Agenzia delle Entrate relativa al pagamento o alla accertata compensazione o il timbro dell'ente accettante il pagamento (Banca, Poste).

In nessun caso sono consentiti pagamenti in contanti e con mezzi di pagamento diversi da quelli innanzi elencati.

Il GAL Alto Salento 2020 istituirà un adeguato sistema (es. annullamento della fattura tramite timbratura, riconciliazione della fattura tramite attribuzione CUP o scritture equipollenti, tracciatura della fattura, ecc.) atto a prevenire che le fatture e/o documenti contabili equivalenti possano, per

errore o per dolo, essere presentate a rendicontazione sul medesimo o su altri Programmi, cofinanziati dall'Ue o da altri strumenti finanziari.

Tutti i pagamenti riguardanti la realizzazione degli interventi devono transitare su un apposito "conto corrente dedicato" intestato al Beneficiario, pena la non ammissibilità al sostegno degli stessi.
Per le spese propedeutiche (progettazione, acquisizione autorizzazioni, ecc.) alla presentazione della domanda di sostegno, è consentito l'utilizzo di un conto corrente non dedicato, a condizione che lo stesso sia intestato al Beneficiario degli aiuti e che le operazioni siano perfettamente identificabili e riconducibili ai documenti giustificativi di spesa.
Anche eventuali oneri fiscali e previdenziali (modello F24) devono essere pagati attraverso il "conto corrente dedicato".

12. TIPOLOGIA ED ENTITÀ DEL SOSTEGNO PUBBLICO

Il sostegno, per entrambe gli interventi, è concesso sotto forma di contributo in conto capitale.
Per l'avviamento è previsto un premio di **€ 10.000,00,** a fronte di un investimento di **almeno 40.000,00 euro**.
Per investimenti di importo inferiore, l'entità del premio sarà calcolata in proporzione all'investimento ammesso.
Per il premio l'aliquota del contributo pubblico è pari al 100%.

Per lo sviluppo aziendale l'aliquota del contributo pubblico è pari al 50% della spesa ammessa.
La spesa massima ammissibile a contributo per singolo progetto è fissata in **€ 40.000,00**.
Il contributo pubblico è erogato per un importo massimo pari ad **€ 20.000,00**.
L'investimento minimo ammissibile a contributo per singolo progetto è fissato in € 20.000.
Non saranno ammesse a contributo le domande la cui spesa minima ammissibile, a seguito dell'istruttoria tecnico-amministrativa, considerati eventuali stralci di spese, risulti inferiore al limite minimo di spesa.
Nel caso in cui la spesa massima prevista nel quadro economico ecceda l'importo sopra indicato, la differenza resterà a totale carico del beneficiario ma, al fine di salvaguardare l'unicità progettuale, gli investimenti complessivamente realizzati saranno oggetto di controllo da parte del GAL e dell'Amministrazione Regionale, sia in fase di esecuzione che durante tutto il periodo di impegno (controllo in situ ed ex-post). Nel caso di rendicontazione finale di una spesa inferiore ad € 20.000,00, l'intero contributo (premio all'avviamento e contributo sugli investimenti) sarà revocato.
Gli aiuti sono concessi nel rispetto delle condizioni di cui al Regolamento (UE) n. 1407/2013 "*aiuti de minimis*" che prevede che per ciascun beneficiario l'importo complessivo degli aiuti "*de minimis*" concessi non potrà superare i 200.000,00 euro nell'arco di tre esercizi finanziari.

13. MODALITÀ E TERMINI PER LA PRESENTAZIONE DELLE DOMANDE DI SOSTEGNO E ALLEGATI

I soggetti che intendono partecipare al presente Avviso Pubblico, preliminarmente alla compilazione della DdS, dovranno provvedere:
− alla costituzione e/o all'aggiornamento e validazione del fascicolo aziendale sul portale SIAN (www.sian.it), secondo le disposizioni dello stesso OP AGEA e le funzionalità disponibili nel portale SIAN;

− a delegare il tecnico incaricato all'accesso al proprio fascicolo aziendale e alla compilazione della domanda di sostegno, mediante la compilazione del **Modello 1**, allegato al presente bando.
I tecnici incaricati potranno essere tutti coloro che risultano iscritti negli appositi albi professionali.
I soggetti abilitati alla compilazione della domanda di sostegno per via telematica sono:
− i Centri Assistenza Agricola (CAA);
− i liberi professionisti abilitati iscritti negli appositi albi professionali e incaricati dal capofila o rappresentante legale, mediante la compilazione del **modello 2.**
L'accesso al portale SIAN è consentito a seguito di richiesta di abilitazione da parte del tecnico incaricato, da presentare alla Regione Puglia secondo il **Modello 2**, allegato al presente Avviso.
Si precisa che modelli 1 e 2 dovranno essere inviati, entro e non oltre il 10° (decimo) giorno antecedente la data di chiusura dell'operatività del portale SIAN, alla Regione Puglia, all'attenzione del Responsabile del servizio informatico sig. Nicola Cava, al seguente indirizzo: n.cava@regione.puglia.it ed al GAL Alto Salento 2020 all'indirizzo info@galaltosalento2020.it.
I soggetti che intendono partecipare al presente bando ed i tecnici incaricati devono essere muniti di PEC.
Tutte le comunicazioni afferenti al presente Avviso Pubblico avverranno esclusivamente tramite PEC del richiedente/beneficiario.
Analogamente i richiedenti/beneficiari dovranno indirizzare le proprie comunicazioni al seguente indirizzo PEC del GAL Alto Salento 2020 s.r.l.: galaltosalento2020srl@pec.it.
Le DdS devono essere compilate, stampate e rilasciate utilizzando le funzionalità disponibili sul portale SIAN.
La DdS rilasciata nel portale SIAN deve essere firmata dal richiedente digitalmente oppure ai sensi dell'art. 38 del D.P.R. n. 445/2000.
I soggetti che intendono partecipare ad entrambe le tipologie di sostegno (avviamento e sviluppo) dovranno presentare una sola Domanda di Sostegno c.d. "Multi-misura", con la quale devono essere richiesti contemporaneamente entrambe gli aiuti.
I termini di operatività del portale SIAN sono fissati alla data del 18/05/2020 (termine iniziale) e alle ore 23,59 del giorno 30/06/2020 (termine finale).
Per quanto riguarda il termine per la presentazione delle domande di sostegno, si stabilisce una procedura a "bando aperto – stop and go" che consente la possibilità di presentare domande sino al completo utilizzo delle risorse finanziarie attribuite nell'ambito del presente bando.
Le domande di sostegno, rilasciate nel portale SIAN ed inviate in forma cartacea al GAL entro il termine di scadenza fissato (a tal fine farà fede il timbro apposto sul plico dall'Ufficio Postale o dal Corriere accettante), saranno sottoposte alla verifica di ricevibilità, alla successiva istruttoria tecnico-amministrativa, all'attribuzione dei punteggi, in conformità a quanto stabilito dai criteri di selezione, con conseguente formulazione della graduatoria e l'ammissibilità al finanziamento.
A ogni scadenza periodica del bando, il GAL effettuerà il monitoraggio delle domande pervenute al fine di individuare le risorse finanziarie ancora disponibili e valutare se proseguire l'apertura del bando per un'ulteriore scadenza periodica o procedere alla chiusura dello stesso. A tale scopo, ad ogni scadenza periodica, la presentazione delle domande sarà sospesa fino alla conclusione della fase istruttoria ed alla pubblicazione della relativa graduatoria, a seguito della quale il GAL pubblicherà sul sito www.galaltosalento2020.it, apposito provvedimento di riapertura del nuovo periodo di presentazione.
Al raggiungimento del completo utilizzo delle risorse finanziarie previste per ciascuna azione, il GAL provvederà con specifico provvedimento, da adottarsi nel periodo di sospensione della presentazione delle domande, alla chiusura definitiva del bando, dandone comunicazione sul proprio sito internet www.galaltosalento2020.it.

Eventuali domande di sostegno inviate successivamente alla data di scadenza periodica e durante il periodo di sospensione saranno ritenute irricevibili.

La prima scadenza periodica per la presentazione al GAL della DdS, rilasciata nel portale SIAN, debitamente firmata in ogni sua parte ai sensi dell'art. 38 del DPR n. 445/2000, corredata di tutta la documentazione richiesta, **è fissata alla data del 06/07/2020** (a tal fine farà fede il timbro apposto sul plico dall'Ufficio Postale o dal Corriere accettante).

Il plico chiuso, contenente la domanda completa di tutta la documentazione richiesta, dovrà recare all'esterno, a pena di esclusione, l'indicazione del mittente (nome, cognome, indirizzo, cap, comune, e-mail, PEC) e la seguente dicitura:

Partecipazione Avviso Pubblico SSL 2014-2020 GAL Alto Salento 2020 s.r.l.
Azione 3 - Intervento 3.1–Pacchetto multimisura per l'avvio e lo sviluppo di servizi a supporto del turismo lento e sostenibile.

Il plico dovrà essere indirizzato a: GAL Alto Salento 2020 s.r.l. - C.da Li Cuti sn - 72017 Ostuni(BR).

La **consegna** potrà avvenire a **mezzo postale (raccomandata A/R o pacco celere) o corriere autorizzato.** A tal fine, farà fede la data del timbro dell'ufficio postale o del corriere autorizzato accettante apposta sul plico.

E', altresì, prevista la **consegna a mani** negli orari di apertura al pubblico degli uffici del GAL, **dal lunedì al venerdì dalle ore 9:30 alle ore 13:00**. A tal fine, farà fede la data del timbro di protocollo del GAL apposto sul plico.

Nel caso in cui il termine ultimo di presentazione della Domanda di Sostegno coincida con giorno festivo, lo stesso è fissato al giorno lavorativo successivo.

Il GAL Alto Salento 2020 s.r.l. non assume alcuna responsabilità in caso di mancato recapito del plico, dovuta a qualsiasi causa.

Tutta la documentazione dovrà essere prodotta sia in formato cartaceo, sia su supporto informatico.

Il GAL non assume, altresì, alcuna responsabilità per la mancanza di uno o più documenti i quali, ancorché elencati, non dovessero risultare all'interno del plico presentato, determinando così l'irricevibilità della domanda di aiuto.

14. DOCUMENTAZIONE DA PRESENTARE IN ALLEGATO ALLA DOMANDA DI SOSTEGNO

La Domanda di Sostegno, rilasciata sul portale SIAN, debitamente sottoscritta in ogni sua parte ai sensi dell'art. 38 del DPR n. 445/2000, deve essere corredata obbligatoriamente, pena l'irricevibilità della DdS, della seguente documentazione:

A. DOCUMENTAZIONE DI CARATTERE GENERALE

1. copia del documento di riconoscimento in corso di validità del legale rappresentante dell'impresa o del soggetto richiedente il sostegno;
2. attestazione di invio telematico della DdS;
3. dichiarazione sostitutiva di atto notorio, corredata dal relativo documento d'identità, resa dal soggetto richiedente o dal rappresentante legale, ai sensi del D.P.R. n.445/2000, relativa al possesso dei requisiti, redatta secondo l'**allegato A**;
4. dichiarazione sostitutiva di atto notorio, corredata dal relativo documento d'identità, resa dal soggetto richiedente o dal rappresentante legale, ai sensi del D.P.R. n.445/2000, relativa agli impegni ed obblighi, redatta secondo l'**allegato B**;
5. autodichiarazione possesso indirizzo PEC, di cui all'**allegato B1;**
6. dichiarazione resa ai sensi del D.P.R. n. 445/2000, sugli aiuti *de minimis* ottenuti nel triennio antecedente alla data di presentazione della domanda e della situazione di compatibilità, di

cui all'**allegato C**. Tale documentazione non è obbligatoria per le imprese di nuova costituzione.

7. certificazione della condizione di essere impresa di dimensione micro o piccola in base al Reg.(UE) n.702/2014, sottoscritta da professionista terzo abilitato incaricato della gestione contabile del soggetto proponente corredata dalle documentazioni ivi richiamate (**allegato C1, allegato C2**), *solo in caso di domanda presentata da impresa già esistente*;
8. certificato generale del Casellario Giudiziale del richiedente il sostegno e di ciascun socio, in caso di società;
9. documento Unico di Regolarità contributiva (DURC) in corso di validità. Tale documentazione non è obbligatoria per le imprese di nuova costituzione;
10. attestazione Inps del numero di occupati o copia conforme all'originale del Libro Unico del Lavoro da cui si evinca il numero di persone che hanno lavorato nell'impresa, aggiornato alla data di sottoscrizione della DdS, ovvero, nel caso di impresa senza occupati, dichiarazione relativa all'assenza di personale dipendente, redatta secondo l'**allegato D**; (*solo in caso di domanda presentata da impresa già esistente*);
11. visura camerale di data non anteriore a 15 giorni dalla presentazione della DdS;
12. visura della C.C.I.A.A. con vigenza o "certificato fallimentare", di data non anteriore a 15 giorni dalla presentazione della DdS;
13. in caso di richiesta da parte di società, copia dell'atto con cui l'Organo amministrativo o l'Assemblea dei soci approva il progetto di investimento e la relativa previsione di spesa, con l'autorizzazione al Legale Rappresentante a presentare la domanda di sostegno;
14. in caso di richiesta da parte di società, copia conforme dello statuto e dell'atto costitutivo;
15. copia degli ultimi 2 bilanci approvati e depositati prima della presentazione della domanda di sostegno o, in assenza di tale obbligo, copia delle ultime due dichiarazioni fiscali presentate e delle ultime due dichiarazioni annuali IVA. Tale documentazione non è obbligatoria per le imprese di nuova costituzione;
16. curriculum vitae in formato europeo del soggetto richiedente sottoscritto ed autocertificato ai sensi degli art. 45 e 46 del D.P.R. 445/2000 con espressa dichiarazione di essere consapevole delle conseguenze derivanti da dichiarazioni mendaci ai sensi dell'art 76 del D.P.R. 445/2000, dal quale si evincano titoli di studio e/o attestazioni e/o ulteriori esperienze professionali (ai fini dell'attribuzione del punteggio relativo al criterio di selezione n.4);

B. DOCUMENTAZIONE PROBANTE IL POSSESSO DEI TITOLI DI PROPRIETÀ O POSSESSO E DEI TITOLI ABILITATIVI

1. copia del titolo di proprietà o di possesso (usufrutto, affitto o comodato, quest'ultimo previsto solo nel caso di beni sequestrati e confiscati alla criminalità organizzata) degli immobili oggetto dell'intervento, nelle forme previste dalla legge e regolarmente registrati, di durata almeno pari al periodo previsto per la stabilità delle operazioni, di cui agli indirizzi procedurali generali del PSR. Si precisa che, in caso di conduzione in affitto, il contratto registrato deve avere una durata residua di almeno dieci anni a partire dalla data di presentazione della DdS (compreso il periodo di rinnovo automatico). Non sono ammessi ai benefici interventi su fabbricati condotti in comodato d'uso.
   Si precisa che l'immobile, oggetto d'intervento, al momento della presentazione della Dds, deve avere la destinazione d'uso compatibile con l'attività da svolgere;

2. autorizzazione (**allegato E**) alla realizzazione degli investimenti previsti ed all'assunzione degli eventuali impegni previsti, rilasciata dal comproprietario, nel caso di comproprietà, o dal nudo proprietario, in caso di usufrutto, o dal proprietario, nel caso di affitto, o dall'Agenzia Nazionale - ANBSC, qualora non già espressamente indicata nello specifico contratto;
3. autorizzazione, (**allegato F**) con firma del coniuge, alla conduzione e alla realizzazione degli investimenti previsti, nel caso di comproprietà tra coniugi in regime di comunione di beni; in tutti gli altri casi di comproprietà, apposito contratto di affitto regolarmente registrato e di durata come sopra indicato;
4. titoli abilitativi per la realizzazione degli investimenti attraverso la presentazione della documentazione di seguito specificata: autorizzazioni, permessi di costruire, CIL, CILA, SCIA, DIA esecutiva, valutazioni ambientali, nullaosta, pareri, ecc., necessari ad eseguire gli interventi oggetto della domanda, in base alle vigenti normative in materia urbanistica, ambientale, paesaggistica, idrogeologica e dei beni culturali. Nel caso di presenza di titoli abilitativi corredati da elaborati grafici, questi devono essere integralmente allegati;
5. in assenza di titoli abilitativi, asseverazione di un tecnico abilitato, redatta secondo **l'allegato G**, che attesti l'assenza di vincoli (di natura urbanistica, ambientale, paesaggistica, idrogeologica, ecc.), che per la realizzazione dell'intervento non è necessario acquisire specifici titoli abilitativi e che nulla osta alla immediata realizzazione dell'investimento;

C. DOCUMENTAZIONE RELATIVA ALLA SPECIFICA ATTIVITÀ OGGETTO DEL PROGETTO PROPOSTO

1. Piano di Sviluppo Aziendale, adeguatamente redatto secondo **l'allegato H**, con timbro e firma del tecnico incaricato e controfirmato dal richiedente, contenente ai sensi dell'art.5 del Reg. 807/2014 i seguenti elementi minimi:
   a) La situazione economica di partenza della persona o della micro o piccola impresa che chiede il sostegno;
   b) Le tappe essenziali e gli obiettivi per lo sviluppo della nuova attività dell'azienda agricola o della micro o piccola impresa
   c) I particolari delle azioni occorrenti per lo sviluppo delle attività della persona o dell'azienda agricola o della micro o piccola impresa, quali investimenti, formazione e consulenza;
2. copia della documentazione della Soprintendenza competente, attestante che l'immobile sede dell'intervento sia immobile tutelato ai sensi del D.Lgs 42/2004 e s.m.i. (Codice dei beni culturali e del paesaggio, ai sensi dell'articolo 10 della legge 6 luglio 2002, n. 137), ove necessario;
3. certificato rilasciato dall'ufficio tecnico comunale competente o perizia asseverata di un tecnico abilitato con cui si attesti che l'immobile, sede dell'attività oggetto della domanda di sostegno risulti localizzato all'interno di aree tipizzate urbanisticamente come Zone A (Centro Storico) e tutelato ai sensi del D.lgs 42/2004, o rispondente alla tipologia "*edificio avente caratteristiche architettoniche e tecnico costruttive storiche, edificato ante 1967 con struttura muraria voltata in pietra*", ove pertinente, ai fini dell'attribuzione del punteggio relativo al criterio di selezione n. 1;
4. documentazione idonea a dimostrare che il bene immobile, oggetto di intervento, ricada all'interno di beni paesaggistici o ulteriori Contesti Paesaggistici, così come individuati dal PPTR (certificato di destinazione urbanistica), ove pertinente, ai fini dell'attribuzione del punteggio relativo al criterio di selezione n.2;
5. progetto di recupero e riqualificazione degli immobili, oggetto d'intervento, con livello di progettazione esecutivo, timbrato e firmato da tecnico abilitato, composto da:

a) **relazione tecnica descrittiva** che illustri almeno: situazione ex ante, obiettivi, localizzazione degli interventi, dettaglio degli interventi previsti. Tutti gli investimenti devono essere adeguatamente dimensionati e giustificati. Qualora sia previsto l'acquisto di beni mobili, impianti, macchinari e attrezzature illustrare il collegamento/nesso tecnico con l'attività da svolgere. Idonea **documentazione fotografica** atta a dimostrare lo stato dei luoghi, **cronoprogramma** degli interventi, **quadro economico** riepilogativo di tutti gli interventi **a firma di un tecnico iscritto al proprio ordine professionale;**

b) **elaborati grafici dell'intervento** (stato dei luoghi e di progetto), **inquadramento urbanistico**; **planimetrie, piante, sezioni e prospetti**; **mappa catastale**; **visura catastale** delle particelle interessate dagli interventi proposti, con **timbro e firma del tecnico abilitato ed iscritto all'Albo;**

c) **computo metrico estimativo** delle opere e elenco prezzi unitari, a firma di un tecnico iscritto al proprio ordine professionale, (per opere edili ed affini - comprendono anche gli infissi, gli impianti elettrici, termo-idraulici, di condizionamento e climatizzazione, telefonici e telematici, di produzione di energia, strutture prefabbricate e amovibili e spese di sistemazione del suolo - i prezzi unitari elencati nel computo metrico estimativo non potranno essere di importo superiore a quello riportato nel Listino prezzi delle Opere Pubbliche della Regione Puglia in vigore alla data di presentazione della DDS). Nel computo metrico estimativo dovranno essere indicati i codici di cui al prezziario a cui si fa riferimento con specifiche quantità dettagliate ed analitiche e suddiviso per singole categorie dei lavori con relativo riepilogo. Il computo metrico dovrà essere redatto in modo da consentire eventuali raffronti per le domande di variante e, soprattutto, costituire documento (in progress) che accompagna con raffronti immediatamente leggibili, la procedura di realizzazione delle opere, dalla domanda di sostegno a quella (eventuale) di SAL e a quella di saldo. Eventuali voci di spesa non contenute nel Prezziario Regionale dovranno fare riferimento a tre preventivi.

6. **layout della sede operativa** con linee ed impianti, arredi e attrezzature necessari e funzionali redatti da un tecnico iscritto al proprio ordine professionale;
7. **preventivi di spesa, in originale, in forma analitica e comparabili**, debitamente datati e firmati, forniti su carta intestata da almeno **tre** ditte concorrenti, nel caso di acquisto e messa in opera di impianti fissi (elettrici, idrici, fognanti, ecc.), di strutture accessorie funzionali all'esercizio dell'attività, di macchine, attrezzature e arredi, nonché altre voci di spesa non comprese nel prezziario di riferimento. **Il preventivo dovrà riportare la denominazione della ditta, P.IVA/Cod. Fiscale, Sede Legale/operativa, n.telefono, n. Fax, E-mail/PEC.**
   Nel caso di acquisizioni di beni altamente specializzati e nel caso di investimenti a completamento di forniture preesistenti, per i quali non sia possibile reperire i preventivi di più fornitori, occorre predisporre una dichiarazione nella quale si attesti l'impossibilità di individuare altri fornitori concorrenti in grado di fornire i beni oggetto del finanziamento, allegando una specifica relazione;
8. **preventivi (in originale) per gli onorari dei consulenti tecnici**, almeno tre (forniti su carta intestata, debitamente datati e firmati);
9. check list comparazione preventivi da compilare per ogni tipologia di spesa per cui è richiesto il sostegno **(allegato I)**;

10. **relazione giustificativa della scelta operata sui preventivi**, redatta e sottoscritta dal tecnico abilitato e dal richiedente i benefici e, per i preventivi dei consulenti tecnici, solo dal richiedente;
11. piano di gestione e funzionamento quinquennale, a firma e timbro del tecnico incaricato e del richiedente, redatto secondo le linee guida di cui all'**allegato L**;
12. scheda di autovalutazione (**allegato M**);
13. elenco di tutta la documentazione allegata alla Domanda di sostegno, sottoscritto dal richiedente e dal tecnico incaricato.

Si precisa, che nel caso di preventivi acquisiti tramite posta elettronica sarà necessario allegare la PEC di richiesta e quella di ricezione dei preventivi.

Tutta la documentazione dovrà essere prodotta sia in formato cartaceo, sia su supporto informatico.

15. CRITERI DI SELEZIONE

Ai fini dell'ammissibilità agli aiuti della tipologia di operazione, sono previsti i seguenti criteri di selezione:

Descrizione	Peso (P)	Condizione	Valore (V)	Punteggio (P*V)
1.Intervento riguardante immobili localizzati all'interno di aree tipizzate urbanisticamente come Zone A (Centro Storico), e tutelati ai sensi del D.lgs 42/2004, o rispondenti alla tipologia "*edificio avente caratteristiche architettoniche e tecnico costruttive storiche, edificato ante 1967 con struttura muraria voltata in pietra*"	20			20
2.Intervento riguardante beni immobili ricadenti all'interno di Beni Paesaggistici o Ulteriori Contesti Paesaggistici, così come individuati dal PPTR	10			10
3.Qualità progettuale del Piano Aziendale (coerenza delle attività per il mercato di riferimento)*	15	ottimo	1	15
		buono	0,5	7,5
		sufficiente	0,2	3
4.Coerenza del profilo di studi, delle esperienze professionali del richiedente in relazione al Piano Aziendale proposto **	10	ottimo	1	10
		buono	0,5	5
		sufficiente	0,2	2
5.Grado di innovazione dell'idea progettuale in relazione agli obiettivi e ai risultati del Piano aziendale proposto ***	15	ottimo	1	15
		buono	0,5	7,5
		sufficiente	0,2	3

6.Età del soggetto richiedente (al momento della presentazione della Dds)****	15	< 40 anni	1	15
		> 40 anni	0	0
7.Soggetto proponente donna (al momento della presentazione della Dds)*****	15	Si > 50 %	1	15
		No >50 %	0	0
	100			

(*)Il punteggio verrà attribuito sulla base della capacità del Piano Aziendale proposto di definire in maniera chiara (intesa come semplicità di lettura e comprensibilità) e completa (contenente ogni informazione rilevante per l'effettiva e consapevole comprensione del progetto) l'idea imprenditoriale, l'attività da intraprendere, gli obiettivi, l'organizzazione aziendale, l'analisi di mercato, il piano degli investimenti ed i relativi costi e, soprattutto, di dimostrare, in modo preciso e puntuale, la sostenibilità della proposta progettuale.

Il punteggio è **Ottimo** se:

- il Piano Aziendale presenta analiticamente obiettivi, attività e risultati, evidenziando come le fasi di lavoro si collegano tra loro e come le azioni previste consentono di raggiungere gli obiettivi e di originare i risultati attesi, rispetto alla tempistica prevista (**fattibilità tecnica**).
- Il Piano Aziendale prevede la presenza di un sistema di monitoraggio caratterizzato da elementi di verifica - oggettivi, quantitativi e misurabili- per la valutazione in itinere ed ex post, in grado di dimostrare la piena sostenibilità della proposta progettuale.
- Il Piano Aziendale è in grado di dimostrare la piena sostenibilità della proposta progettuale attraverso la capacità ed esperienza manageriale del soggetto attuatore.
- Il Piano Aziendale si basa su un'idea business capace di garantire reddito (**sostenibilità economico-finanziaria**).
- Il Piano Aziendale prevede la realizzazione di un progetto complementare e coerente con la strategia ed, in particolare, con le azioni previste nel PAL.

Il punteggio è **Buono** se **i**l Piano Aziendale presenta almeno tre dei suindicati elementi.
Il punteggio è **Sufficiente** se Il Piano Aziendale presenta almeno due dei suindicati elementi.

**

Il punteggio è **Ottimo** se il soggetto richiedente possiede questi tre requisiti: 1. Laurea magistrale (o vecchio ordinamento) **o** triennale in Scienze turistiche/ Scienze dell'Alimentazione/ Scienze agrarie / Economia del turismo / Marketing e comunicazione ed equipollenti **ovvero** diploma di scuola media superiore di perito agrario / alberghiero / tecnico turistico / perito per il turismo ed equipollenti; 2. attestato di partecipazione a corsi di formazione e/o aggiornamento sul turismo lento e/o accoglienza turistica e/gastronomia locale e/o turismo sostenibile;3. esperienza nel settore turistico-ricettivo di almeno tre anni.
Il punteggio è **Buono** se il soggetto richiedente possiede almeno due dei suindicati requisiti.
Il punteggio è **Sufficiente** se il soggetto richiedente possiede almeno uno dei suindicati requisiti.

****Il punteggio verrà attribuito sulla base della capacità dell'impresa di introdurre significativi elementi di innovazione, quali nuovi servizi, nuovi prodotti, processi e strumenti di marketing/comunicazione innovativi rispetto al livello di offerta territoriale attuale e alle caratteristiche del contesto di riferimento.*

Per progetti nel settore **agro-alimentare,** il punteggio è **ottimo** se:

- Il progetto consente la realizzazione di un prodotto/servizio caratterizzato da significative innovazioni di prodotto o di processo rispetto a prodotti/servizi analoghi già esistenti sul territorio del GAL.
- Il progetto prevede investimenti per l'introduzione e/o potenziamento di tecnologie ICT finalizzate alla promozione e la commercializzazione delle produzioni agroalimentari tipiche del territorio.
- il progetto prevede di avviare servizi in comune con altre realtà produttive limitrofe, al fine di ottimizzare le risorse e garantire una maggiore diversificazione dell'offerta delle produzioni agroalimentari e/o di utilizzare altre produzioni agricole/alimentari realizzate presso altre aziende.
- il progetto è integrato con itinerari turistici della mobilità lenta (ciclabili e/o escursionistici) di valenza nazionale o regionale.





Fondo Europeo Agricolo per lo Sviluppo Rurale: l'Europa investe nelle zone rurali

- il progetto prevede l'adozione di sistemi di certificazione accreditati nel settore agroalimentare. Il punteggio è **Buono** se il progetto presenta almeno tre dei suindicati requisiti. Il punteggio è **Sufficiente** se il progetto presenta almeno due dei suindicati requisiti. Per progetti nel settore dei **servizi a supporto del turismo, i**l punteggio è **ottimo** se: - il Piano Aziendale prevede servizi che propongono soluzioni per attivare/migliorare i trasferimenti di turisti e residenti dell'area GAL (es. trasporti con servizio a chiamata o in convenzione con strutture pubbliche e private ad esclusione dei servizi di linea). - il progetto prevede l'offerta di servizi specifici destinati alle persone con disabilità/difficoltà e/o aggiuntivi a quelli previsti per legge per garantire la fruibilità alle persone disabili. - il progetto consente la realizzazione di un prodotto/servizio caratterizzato da significative innovazioni di prodotto o di processo rispetto a prodotti/servizi analoghi già esistenti sul territorio del GAL. - Il progetto prevede investimenti per l'introduzione e/o potenziamento di tecnologie ICT finalizzate alla promozione e commercializzazione dei servizi. - il progetto prevede di avviare servizi in comune con altre strutture ricettive limitrofe, al fine di ottimizzare le risorse e garantire una maggiore diversificazione dell'offerta al turista e/o di utilizzare altre produzioni agricole/alimentari realizzate presso altre aziende. - il progetto è integrato con itinerari ciclabili e/o escursionistici di valenza nazionale o regionale. - il progetto prevede l'adozione di sistemi di certificazione accreditati nel settore turistico. Il punteggio è **Buono** se il progetto presenta almeno tre dei suindicati requisiti. Il punteggio è **Sufficiente** se il progetto presenta almeno due dei suindicati requisiti.
*****Nel caso del piano aziendale proposto da una società, la percentuale sarà calcolata sulla media d'età dei soci*
****** Nel caso di piano aziendale proposto da una società, la percentuale sarà calcolata sul numero complessivo dei soci*

16. ATTRIBUZIONE DEI PUNTEGGI, FORMULAZIONE E PUBBLICAZIONE DELLA GRADUATORIA

Il massimo punteggio attribuibile è di punti **100**.

Il punteggio complessivo da attribuire a ciascuna DdS deriva dall'applicazione dei criteri di selezione riportati al precedente paragrafo 15 e in base allo stesso sarà formulata un'unica graduatoria.

La domanda di sostegno sarà selezionata ed inserita nella relativa graduatoria di merito esclusivamente nel caso in cui raggiunga un punteggio minimo pari a **30.**

In caso di *ex-aequo*, ovvero nei casi di parità di punteggio conseguito tra due o più operazioni, è data priorità agli interventi con costo totale minore.

A parità di importo, si applicherà il criterio dell'età, dando preferenza al richiedente più giovane.

Le domande che non presenteranno anche uno solo dei criteri di ammissibilità o che non conseguiranno il punteggio minimo stabilito dai Criteri di Selezione di attribuzione del punteggio non saranno collocate nella graduatoria e non saranno ammesse agli aiuti.

Per i soggetti richiedenti che non saranno inseriti in graduatoria sarà data comunicazione a mezzo PEC.

La graduatoria sarà approvata con apposito provvedimento del RUP e sarà pubblicata sul sito www.galaltosalento2020.it.

La pubblicazione sul sito assume valore di comunicazione ai richiedenti gli aiuti, del punteggio conseguito e della relativa posizione in graduatoria, nonché di ulteriori adempimenti da parte degli stessi.

17. ISTRUTTORIA TECNICO-AMMINISTRATIVA E CONCESSIONE DEL SOSTEGNO

L'istruttoria tecnico-amministrativa si articola nella verifica di ricevibilità e nella verifica di ammissibilità.

VERIFICA DI RICEVIBILITÀ

La verifica di ricevibilità riguarderà i seguenti aspetti:

- rilascio della DdS nel portale SIAN entro il termine stabilito al paragrafo 13;
- presentazione della Dds e relativi allegati nei termini stabiliti al paragrafo 13;
- modalità di invio della documentazione conformi a quelle previste nel bando;
- completezza dei documenti allegati alla DdS ed elencati al paragrafo 14.

Costituisce motivo di irricevibilità il mancato rispetto anche di uno solo dei suddetti aspetti. La verifica di ricevibilità delle domande di sostegno verrà svolta dal GAL utilizzando unità di personale, formalmente incaricate per l'espletamento di tale attività.

La verifica di ricevibilità può avere esito positivo o negativo.

In caso di esito positivo, l'istanza sarà giudicata ricevibile e si procederà all'espletamento della successiva fase di ammissibilità.

In caso di esito negativo, l'istanza sarà ritenuta irricevibile e non verrà sottoposta ai controlli di ammissibilità. Per le DdS irricevibili sarà data, a mezzo PEC, comunicazione di preavviso di rigetto, ai sensi dell'art. 10-bis della L.241/1990, con indicazione delle motivazioni che hanno determinato l'esito negativo della verifica. Avverso tale atto, l'interessato può presentare osservazioni e controdeduzioni, nei modi e nei termini indicati nel preavviso stesso.
Avverso il provvedimento di irricevibilità, invece, i richiedenti possono presentare ricorso secondo le modalità indicate al paragrafo 19 del presente Avviso.

VERIFICA DI AMMISSIBILITÀ

La verifica di ammissibilità della DdS - art. 48 Reg. (UE) n.809/2014- consiste nell'istruttoria tecnico-amministrativa della stessa e del relativo progetto. Essa sarà effettuata da apposita Commissione Tecnica di Valutazione (CTV), che sarà nominata successivamente alla prima scadenza del termine di presentazione delle DdS.
L'istruttoria tecnico -amministrativa sarà eseguita sulle sole DdS ricevibili e riguarderà la verifica dei seguenti aspetti:

1) **possesso dei requisiti di ammissibilità previsti al paragrafo 8 (ivi compreso il raggiungimento del punteggio minimo**). Il mancato possesso dei requisiti determina la non ammissibilità della DdS, fatti salvi i casi di errore palese e la conseguente applicazione del soccorso istruttorio;
2) **l'ammissibilità degli interventi in coerenza con gli interventi ammissibili previsti al paragrafo 10 "Tipologia degli investimenti e costi ammissibili" e la loro fattibilità tecnica e sostenibilità economica**. La verifica si conclude con la definizione degli interventi e delle spese ammissibili;
3) **l'attribuzione dei punteggi previsti dai criteri di selezione di cui al paragrafo 15**. Il mancato raggiungimento del punteggio minimo determina la non ammissibilità della DdS;
4) **la veridicità delle dichiarazioni e applicazione dell'art.60 del Reg. (UE) n.1306/2013.** Il riscontro di dichiarazioni non veritiere e/o la mancata soddisfazione di condizioni previste dall'avviso relativi a requisiti di ammissibilità determinano la non ammissibilità ai benefici.

Documentazione progettuale aggiuntiva a quella prevista nei paragrafi precedenti del presente avviso sarà richiesta qualora ritenuta necessaria al fine di valutare l'ammissibilità dell'operazione proposta a contributo (c.d. "soccorso istruttorio" ai sensi dell'art.6, lett.b), legge 241/1990).

La verifica di ammissibilità può avere esito positivo, negativo.

In caso di esito positivo, la Commissione Tecnica di valutazione provvede ad attribuire all'istanza il relativo punteggio, nel rispetto dei criteri di selezione, ed a collocarla in graduatoria.
In caso di esito negativo, l'istanza è giudicata non ammissibile e con preavviso di rigetto, ai sensi dell'art. 10-bis della L. 241/90, si comunicano, a mezzo PEC, al richiedente i motivi ostativi all'accoglimento dell'istanza presentata, così da consentire all'interessato di presentare osservazioni e/o controdeduzione e/o documenti idonei ad indirizzare l'iter decisionale del GAL verso un esito favorevole, nei modi e nei termini indicati nel preavviso stesso.

In caso di conferma dell'esito negativo, si procederà all'esclusione della DdS dai benefici con apposito provvedimento, avverso il quale i richiedenti potranno presentare ricorso secondo quanto stabilito nel paragrafo 19 del presente Avviso.

Il RUP con proprio provvedimento:

- approva la graduatoria delle DdS ammissibili con evidenza del punteggio attribuito, spesa ammissibile e contributo concedibile;
- approva l'elenco delle DdS non ammissibili con relativa motivazione.

Il RUP provvede alla pubblicazione della graduatoria delle DdS ammissibili e dell'elenco delle DdS non ammissibili sul BURP e sul sito del GAL www.galaltosalento2020.it. La pubblicazione sul BURP assume valore di notifica ai titolari delle DdS.

Effettuati gli accertamenti, le verifiche e gli adempimenti previsti dalla normativa comunitaria, nazionale e regionale vigente, la graduatoria diventa definitiva e funzionale alla concessione del sostegno che sarà disposta con apposito provvedimento di concessione del sostegno, inviato al beneficiario tramite PEC.

Entro **10 giorni** dalla comunicazione della concessione, il beneficiario dovrà far pervenire apposita comunicazione di accettazione del sostegno, secondo il modello allegato al provvedimento stesso, a mezzo raccomandata A/R (farà fede il timbro postale di arrivo) o per consegna a mani, al seguente indirizzo: ***Gal Alto Salento 2020 SRL, C.da Li Cuti, 72017 OSTUNI (Br)*** o per PEC al seguente indirizzo di posta galaltosalento2020srl@pec.it.
Si precisa che, in caso di DdS presentata da persone fisiche, unitamente alla comunicazione di accettazione del sostegno, deve essere consegnata la ricevuta rilasciata da Agea, attraverso il portale Sian, attestante l'avvenuta compilazione e il rilascio della DdS di "cambio del beneficiario" La mancata ricezione della comunicazione di accettazione equivarrà a rinuncia al sostegno concesso e il GAL procederà alla revoca del finanziamento concesso e alla riassegnazione delle risorse liberate mediante scorrimento della graduatoria approvata.

Tutte le ulteriori comunicazioni da parte del GAL Alto Salento 2020 saranno trasmesse a mezzo posta elettronica certificato (PEC).

Gli interventi ammessi ai benefici devono essere conclusi entro il termine di **24 mesi** dalla data del provvedimento di concessione del sostegno. Il termine di fine lavori può essere prorogato, a insindacabile discrezionalità del GAL, su esplicita richiesta del beneficiario e solo in casi eccezionali debitamente motivati, fatte salve le cause di forza maggiore previste e riconosciute dalla regolamentazione comunitaria. La richiesta di proroga dovrà pervenire al GAL prima della data di scadenza del termine di fine lavori concesso.





Fondo Europeo Agricolo per lo Sviluppo Rurale: l'Europa investe nelle zone rurali

L'investimento si intenderà concluso quando tutti gli interventi ammessi a beneficio risulteranno completati e le relative spese - giustificate da fatture fiscalmente in regola, debitamente registrate e quietanzate e corredate dalle relative dichiarazioni liberatorie da parte delle ditte fornitrici o da altri documenti aventi valore probatorio equivalente – saranno state completamente ed effettivamente pagate dal beneficiario del sostegno, come risultante da estratto del conto corrente dedicato. Il saldo del contributo in conto capitale sarà liquidato dopo gli accertamenti finali di regolare esecuzione degli interventi.

Entro 30 giorni dalla conclusione dei lavori, il beneficiario dovrà presentare al GAL la comunicazione di conclusione del progetto e, contestualmente, la copia cartacea della domanda di pagamento del saldo, unitamente alla documentazione cartacea richiesta, tramite servizio postale a mezzo Raccomandata A.R. o a mani.

Nel caso in cui non venga rispettato il termine stabilito per la conclusione dei lavori, tenuto conto delle eventuali proroghe concesse ovvero, pur essendo rispettato il termine per la conclusione dei lavori, venga presentata la domanda di pagamento del saldo oltre il termine innanzi indicato, sarà applicata una riduzione/revoca dei benefici concessi in conformità al regime sanzionatorio definito con Deliberazione della Giunta Regionale 7 ottobre 2019, n. 1802.

18. TIPOLOGIA E MODALITÀ DI EROGAZIONE DEL SOSTEGNO – PRESENTAZIONE DELLE DDP

Per ciascuna tipologia di sostegno, i beneficiari dovranno compilare e rilasciare nel portale SIAN le Domande di Pagamento nel rispetto delle modalità e dei termini che saranno stabiliti nel provvedimento di concessione.

L'erogazione del sostegno pubblico concesso è effettuata dall'OP AGEA (Agenzia per le Erogazioni in Agricoltura).

Il premio sarà erogato in due tranche secondo la seguente modalità:

• la **prima rata**, pari al 40% del premio concesso, è erogata, a seguito dell'ammissione a finanziamento della domanda di sostegno a valere sulla sottomisura 6.4, previa verifica:

- della ricevuta della Comunicazione Unica d'impresa, presentata al competente Registro delle Imprese entro 270 giorni dal provvedimento di concessione del premio, con la quale si dichiara l'inizio della nuova attività;
- della dichiarazione d'avvio delle attività del Piano di Sviluppo Aziendale, trasmessa via PEC al Responsabile del Procedimento del GAL Alto Salento 2020.

• la **seconda rata,** pari al 60% del premio concesso**,** è erogata, a saldo, previa verifica della completa e corretta attuazione del Piano di Sviluppo Aziendale.

La mancata realizzazione del Piano di Sviluppo Aziendale determinerà la decadenza totale dal diritto a ricevere l'aiuto, compresa la restituzione della prima rata.

Le richieste di erogazione dell'aiuto pubblico per lo sviluppo aziendale potranno essere presentate con le seguenti tipologie di domande di pagamento:

- N.1 DdP dell'Anticipo;
- N.1 DdP di Acconto su stato di Avanzamento Lavori (SAL);
- N.1 DdP del Saldo.

18.1 DdP dell'anticipo

È possibile presentare una sola domanda di anticipazione nella misura massima del 50% dell'aiuto concesso.

La DdP dell'anticipo compilata in ogni sua parte, rilasciata nel portale SIAN e sottoscritta dal beneficiario, deve essere presentata entro i termini e secondo le modalità stabilite dal provvedimento di concessione degli aiuti e deve essere corredata da **garanzia fideiussoria in originale** (fideiussione bancaria o polizza assicurativa), pari al **100%** dell'importo dell'anticipo richiesto.

La fideiussione bancaria o la polizza assicurativa deve essere rilasciata, rispettivamente, da Istituti di Credito o da Compagnie di assicurazione autorizzate dall'ex Ministero dell'Industria, del Commercio e dell'Artigianato ad esercitare le assicurazioni del Ramo cauzione, incluse nell'elenco dell'art.1, lettera "c" della legge 348 del 10/06/82, pubblicato sul sito internet www.isvap.it.

La Procedura di Garanzia Informatizzata (PGI) attivata sul portale SIAN, sulla base dei dati inseriti nella domanda di pagamento, rende disponibile automaticamente in formato PDF lo schema di garanzia personalizzato. Successivamente il soggetto garante (banca o compagnia di assicurazioni) completa lo schema di garanzia fornito dal sistema e la sottoscrive.

L'anticipo deve essere obbligatoriamente riconciliato con fatture quietanzate con la richiesta di pagamento del saldo.

La fideiussione sarà svincolata da AGEA previa autorizzazione della Regione.

18.2 DdP di acconto su stato di avanzamento lavori (SAL)

La domanda di pagamento (DdP) del sostegno, nella forma di acconto su Stato di Avanzamento dei Lavori (SAL), corrispondente ad intervento parzialmente eseguito, può essere richiesto una sola volta. Tale domanda, compilata in ogni sua parte, rilasciata nel portale SIAN e sottoscritta dal beneficiario, secondo le procedure stabilite dal provvedimento di concessione del sostegno, deve essere supportata da uno stato di avanzamento dei lavori ammessi ai benefici e dalla documentazione giustificativa della relativa spesa sostenuta. Il SAL dovrà rappresentare almeno il 30% del contributo concesso e non potrà superare il 90% dell'importo del sostegno totale concesso, compreso l'eventuale importo pagato come anticipazione.

Unitamente alla domanda di pagamento dell'acconto dovrà essere prodotta la rendicontazione di uno stato di avanzamento lavori che giustifichi l'erogazione dell'acconto richiesto, corredata dalla relativa documentazione contabile giustificativa della spesa.

Per l'erogazione dell'acconto su Stato di Avanzamento Lavori (SAL), il beneficiario dovrà presentare la seguente documentazione:

- copia cartacea della domanda di pagamento compilata in ogni sua parte e sottoscritta dal richiedente;
- documento di riconoscimento del richiedente in corso di validità;
- documento di Regolarità Contributiva (D.U.R.C.);
- visura della C.C.I.A.A. con vigenza o "certificato fallimentare", aggiornato alla data di presentazione della DdP;
- contabilità analitica degli interventi realizzati e compresi nel SAL, composta da:
  - relazione tecnica illustrativa delle attività realizzate con riferimento alle spese sostenute e documentate nella domanda di pagamento del SAL, e relativa documentazione fotografica degli investimenti realizzati, con timbro e firma del tecnico abilitato ed iscritto all'Albo;

- ove previsto, computo metrico estimativo delle opere realizzate e rendicontate alla data della domanda di pagamento, che consenta (tramite il riepilogo per macrovoci e voci di spesa) un agevole e indiscutibile raffronto con le fatture emesse e liquidate, con timbro e firma del tecnico abilitato ed iscritto all'Albo.Il computo metrico per il SAL dovrà anche essere raffrontabile (voce per voce) con il computo metrico presentato in allegato alla domanda di sostegno o con quello approvato in eventuali richieste di variante;
- quadro economico delle spese ammesse a contributo ed indicazione delle spese sostenute fino alla data della domanda di pagamento con timbro e firma del tecnico abilitato ed iscritto all'Albo e del beneficiario;

- documentazione contabile della spesa sostenuta: copia delle fatture e documenti di trasporto, ove richiamati in fattura, o di altri documenti aventi valore probatorio equipollente relativi alle spese sostenute, corredate dall'attestazione dei pagamenti effettuati (bonifico, ricevuta bancaria, assegno non trasferibile, Modello F24, ecc.), dalla copia degli estratti conto da cui risulti il relativo pagamento attraverso il "conto dedicato" e dalla dichiarazione liberatoria sottoscritta e timbrata, su carta intestata della ditta fornitrice (**Allegato N**); le fatture o altri documenti aventi valore probatorio equipollente devono recare il dettaglio delle voci di spesa e riportare la dicitura "operazione cofinanziata dal P.S.R. Puglia 2014/2020, fondo FEASR MISURA 19.2 SSL GAL Alto Salento 2020, Azione 3, Intervento 3.1 ; CUP_____". Sulle fatture o sugli altri documenti equipollenti sarà riportata in modo indelebile, da parte del GAL, la dicitura: "**Spesa di € _____ dichiarata per la concessione del sostegno di cui al PSR Puglia 2014/2020 Misura 19.2, SSL GAL Alto Salento2020, Azione 3, Intervento 3.1"**;
- copia elaborati, anche meccanografici, di contabilità generale e/o registri IVA riguardanti le spese da documentare con la firma dell'incaricato alla contabilità (titolare o professionista in caso di contabilità delegata);
- copia degli elaborati grafici degli interventi realizzati (ove pertinenti);
- elenco dei documenti presentati, sottoscritto dal richiedente e dal tecnico incaricato.

Tutta la documentazione dovrà essere presentata al GAL anche su supporto informatico.

18.3 DdP DEL SALDO E ACCERTAMENTO DI REGOLARE ESECUZIONE DELLE OPERE

La domanda di pagamento del sostegno, nella forma di saldo, deve essere compilata in ogni sua parte e rilasciata nel portale SIAN entro e non oltre 30 giorni dalla data stabilita per l'ultimazione degli interventi.

Per l'**erogazione del saldo del contributo**, il beneficiario dovrà presentare la seguente documentazione, qualora non sia stata presentata in allegato alle precedenti domande di pagamento di acconto sul SAL o non più valida:

- copia cartacea della domanda di pagamento sottoscritta dal richiedente;
- documento di riconoscimento del richiedente in corso di validità;
- documento di regolarità contributiva (D.U.R.C.);
- visura della C.C.I.A.A. con vigenza o "certificato fallimentare" aggiornato alla data di presentazione della DdP;
- contabilità finale analitica degli interventi realizzati a firma del tecnico abilitato e del beneficiario;

- relazione tecnica finale illustrativa delle attività realizzate con riferimento alle spese sostenute e documentate nella domanda di pagamento del SALDO, con relativa documentazione fotografica degli investimenti realizzati;
- ove previsto, computo metrico finale, a firma del tecnico abilitato, che consenta (tramite l'elaborazione di macrovoci e voci di spesa) un agevole e indiscutibile raffronto con le fatture emesse e liquidate. Il computo metrico per il Saldo dovrà anche essere raffrontabile (voce per voce) con il computo metrico presentato eventualmente per il SAL o per la variante o in allegato alla domanda di sostegno;
    - documentazione contabile della spesa sostenuta: copia delle fatture e documenti di trasporto, ove richiamati in fattura, o di altri documenti aventi valore probatorio equipollente relativi alle spese sostenute, corredate dall'attestazione dei pagamenti effettuati (bonifico, ricevuta bancaria, assegno non trasferibile, Modello F24, ecc.), dalla copia degli estratti conto da cui risulti il relativo pagamento attraverso il "conto dedicato" e dalla dichiarazione liberatoria sottoscritta e timbrata, su carta intestata della ditta fornitrice (**Allegato N);** le fatture o altri documenti aventi valore probatorio equipollente devono recare il dettaglio delle voci di spesa e riportare la dicitura "operazione cofinanziata dal P.S.R. Puglia 2014/2020, fondo FEASR MISURA 19.2 SSL GAL Alto Salento 2020, Azione 3, Intervento 3.1 ; CUP_____". Sulle fatture o sugli altri documenti equipollenti sarà riportata in modo indelebile, da parte del GAL, la dicitura: "**Spesa di € _____ dichiarata per la concessione del sostegno di cui al PSR Puglia 2014/2020 Misura 19.2, SSL GAL Alto Salento2020, Azione 3, Intervento 3.1"**;
- copia elaborati, anche meccanografici, di contabilità generale e/o registri IVA riguardanti le spese da documentare con la firma dell'incaricato alla contabilità (titolare o professionista in caso di contabilità delegata);
- copia degli elaborati grafici relativi agli immobili oggetto d'intervento con relativa destinazione d'uso, ove pertinente;
- certificato di agibilità, ove pertinente
- layout finale della sede operativa con timbro e firma del tecnico abilitato ed iscritto all'Albo;
- dichiarazione di regolare esecuzione delle opere, sottoscritta congiuntamente dal beneficiario finale e dal tecnico incaricato della direzione dei lavori, ove pertinente;
- registro inventario beni ed attrezzature, oggetto di finanziamento, sottoscritto dal beneficiario, ove pertinente.
  Il registro dovrà riportare tutti i beni strumentali mobili oggetto di contributo e, per ciascuno dei beni, dovrà indicare un numero progressivo di identificazione, il numero di serie o di matricola del bene (quello indicato da costruttore/fornitore) ed il numero della targhetta che è stata affissa in modo permanente sullo stesso bene; in tal senso si specifica che per beni strumentali mobili, ai fini della presente procedura, si intendono gli arredi, le attrezzature, i macchinari e gli impianti stand alone (ad es. caldaie, condizionatori a muro etc.);
- copia delle autorizzazioni, necessarie per l'esercizio dell'attività finanziata, rilasciate dagli enti preposti, qualora dovute;
- elenco dei documenti presentati, sottoscritto dal richiedente e dal tecnico incaricato.

Tutta la documentazione dovrà essere presentata al GAL anche su supporto informatico.

Il GAL potrà, inoltre, richiedere ogni altra documentazione necessaria al fine dell'istruttoria della domanda di pagamento.

La liquidazione del saldo del contributo, è concessa soltanto dopo:

- la verifica del raggiungimento degli obiettivi indicati nel progetto informativo presentato con la domanda di sostegno;
- la verifica della regolare esecuzione delle azioni previsti nel cronoprogramma;
- che sia stata data adeguata pubblicità al finanziamento pubblico, secondo gli obblighi riportati nell'Allegato III, Parte 1 punto 2 e Parte 2 punti 1 e 2 del Reg. di esecuzione (UE) n. 808/14.

Al fine di verificare la conformità delle opere realizzate rispetto al progetto approvato e la conformità delle spese alla domanda di sostegno approvata, saranno effettuate visite sul luogo degli interventi ammessi a contributo, con personale tecnico qualificato, fatto salvo quanto previsto dal comma 5 dell'articolo 48 del Reg. (UE) n. 809/2014 di esecuzione del Reg. (UE) n. 1306/2013.
Al termine di ogni sopralluogo sarà redatto un verbale di regolare esecuzione degli interventi, nel quale sarà accertata e determinata la spesa sostenuta in conformità a quanto stabilito nel provvedimento di concessione ed il corrispondente importo totale di contributo pubblico, nonché l'importo da erogare a saldo, quale differenza tra il predetto importo totale e gli importi già erogati sotto forma di anticipo e/o acconto su SAL.

19. RICORSI E RIESAMI

Avverso ogni provvedimento emesso nel corso del procedimento sarà possibile presentare, nei termini consentiti, ricorso gerarchico o ricorso giurisdizionale.

Il ricorso gerarchico dovrà essere indirizzato al Consiglio di Amministrazione del GAL Alto Salento 2020 srl – C.da Li Cuti sn -72017 Ostuni (BR) - entro e non oltre 30 giorni dalla data di notifica della comunicazione degli esiti istruttori. Non è consentito in alcun modo proporre tale istanza per omessa lettura della PEC, qualora la notifica dell'atto avverso il quale si propone è avvenuta tramite questo strumento di comunicazione.

Il ricorso giurisdizionale, invece, va presentato all'Autorità Giudiziaria competente nel rispetto delle procedure e dei tempi stabiliti nell'ordinamento giuridico. La scelta dell'Autorità giudiziaria competente va individuata dal beneficiario avendo riguardo all'oggetto del contendere.

20. TRASFERIMENTO DELL'AZIENDA E DEGLI IMPEGNI ASSUNTI, RECESSO/RINUNCIA AGLI IMPEGNI

Nel caso in cui, dopo la presentazione della domanda di sostegno, al richiedente/beneficiario (cedente) subentri un altro soggetto (cessionario), a seguito di cessione di azienda, come definita all'art. 8 Reg. UE n. 809 del 2014, il cessionario dovrà produrre apposita istanza al GAL (sottoscritta anche dal cedente) con annessa dichiarazione di impegno, a firma del cessionario, a sottoscrivere le dichiarazioni, gli impegni, le autorizzazioni e gli obblighi già sottoscritti dal richiedente/beneficiario nella domanda di sostegno. Il GAL verificherà, con riferimento al nuovo soggetto subentrante, la sussistenza dei requisiti di ammissibilità previsti dal bando e, in caso di concessione avvenuta, il mantenimento del punteggio assegnato al cedente. In caso di esito positivo, esprimerà parere favorevole al subentro e lo comunicherà alle parti, invitando il cessionario alla sottoscrizione della documentazione innanzi citata. In tal caso, dovrà essere effettuata la modifica della domanda di sostegno a sistema (cambio di beneficiario).

Qualora, invece, accerterà il difetto dei requisiti, comunicherà al cessionario il rigetto della richiesta di subentro.

Recesso /rinuncia

Per recesso dagli impegni assunti si intende la rinuncia volontaria al contributo.
Il recesso dagli impegni assunti con la Domanda e con la sottoscrizione del Provvedimento di concessione è possibile in qualsiasi momento del periodo d'impegno.
L'istanza di rinuncia deve essere presentata in forma scritta dal Beneficiario al GAL Alto Salento 2020 s.r.l. – C.da Li Cuti sn – 72017 Ostuni (BR). Non è ammessa la rinuncia nel caso in cui la commissione di valutazione abbia comunicato al Beneficiario la presenza di irregolarità nella Domanda, o nel caso in cui sia stata avviata la procedura per la pronunzia della decadenza dagli aiuti. La rinuncia non è, altresì, consentita qualora al Beneficiario sia stato comunicato lo svolgimento di un controllo in loco.
Se la rinuncia interviene prima dell'adozione del Provvedimento di concessione del contributo non è prevista nessuna penalizzazione o sanzione a carico del richiedente, che non viene inserito nella graduatoria. La rinuncia avvenuta dopo l'adozione del Provvedimento di concessione del contributo comporta la decadenza totale dall'aiuto e il recupero delle somme già erogate, con la maggiorazione prevista dalla normativa vigente e nel rispetto delle procedure stabilite dall'OP AGEA.

21. VARIANTI E PROROGHE, SANZIONI E REVOCHE

Non sono ammesse revisioni e/o varianti sostanziali al Progetto ammesso ai benefici che comportino una variazione del punteggio attribuito in sede di valutazione, secondo i criteri di selezione, se non nei seguenti casi:

- variazione in aumento;
- variazione in diminuzione, a condizione che il punteggio attribuito resti superiore al punteggio minimo indicato nel bando e che non determini l'esclusione della domanda dalla graduatoria delle domande finanziate.

Non sono da considerarsi varianti:

1. **gli adattamenti tecnico-economici**: i richiedenti possono, nel corso della realizzazione degli investimenti, apportare adattamenti tecnico-economici degli investimenti approvati, purché questi rappresentino al massimo il 10% della spesa totale ammessa a finanziamento, al netto delle spese generali e tecniche.
   L'adattamento tecnico-economico deve:
   • rispettare tutta la disciplina di cui alla misura del bando cui si riferisce la domanda;
   • rispettare gli obiettivi specifici della linea d'intervento;
   • confermare la finalità del progetto iniziale approvato;
   • non comprendere nuove voci di spesa;
   • non comportare l'aumento della spesa ammessa e del contributo concesso nonché una riduzione del punteggio di merito;
   • rappresentare al massimo il 10% della spesa totale ammessa a finanziamento, al netto delle spese generali e tecniche. Per calcolare l'entità dell'adattamento tecnico-economico (con massimale del 10%), l'importo massimo dello scostamento in aumento di una o più voci di spesa già esistenti non può superare complessivamente il 10% della spesa ammessa (eventualmente anche a seguito di variante); tale importo chiaramente andrà a compensare

una riduzione di pari entità o superiore per una o più altre voci di spesa. Non sono ammesse variazioni in aumento della spesa ammessa.

2. **i cambi di fornitore** (da documentare con ulteriori richieste di preventivi);

Le suddette modifiche sono considerate ammissibili in sede di accertamento finale, nei limiti della spesa ammessa a finanziamento, purché siano motivate nella relazione tecnica finale e non alterino le finalità del progetto originario.

Ogni richiesta di revisione e/o variante del Progetto di investimento deve, invece, essere preventivamente richiesta al GAL.
La domanda di variante può essere presentata unicamente con riferimento alle domande istruite e finanziate.
Il beneficiario può presentare al massimo 2 richieste di variante per ciascuna domanda di contributo.
La richiesta deve essere corredata della necessaria documentazione tecnica dalla quale risultino le motivazioni a giustificazione delle modifiche da apportare al progetto approvato ed un quadro di confronto chiaro ed esplicito, tra la situazione inizialmente prevista e quella che si determina a seguito della variante. I Computi Metrici, a partire da quello presentato in allegato alla domanda di sostegno, devono essere confrontabili in dettaglio voce per voce.
Le varianti devono essere preventivamente richieste; gli investimenti realizzati senza la preventiva approvazione da parte del Gal, non sono ammissibili.
Non sono ammissibili varianti in sanatoria.
La Commissione di valutazione delle domande di sostegno istruisce la domanda di variante ai fini della determinazione della spesa ammissibile e del contributo concesso.
La variante è autorizzata a condizione che:

- la nuova articolazione della spesa non alteri le finalità originarie del progetto;
- rispetti le caratteristiche degli interventi, le condizioni e i limiti indicati nelle presenti disposizioni attuative;
- non comporti un aumento del contributo concesso (eventuali maggiori spese sono totalmente a carico del richiedente);
- non siano utilizzate le economie di spesa per la realizzazione di interventi non coerenti con le finalità del progetto originario.

L'esito dell'istruttoria è sottoposto dal Responsabile del Procedimento ad approvazione del Consiglio di Amministrazione del GAL Alto Salento 2020.
Il Responsabile del Procedimento comunica tempestivamente al beneficiario l'esito del procedimento.
Il beneficiario che esegua le varianti preventivamente richieste senza attendere l'autorizzazione del Responsabile del Procedimento si assume il rischio che le spese sostenute non siano riconosciute a consuntivo, nel caso in cui la variante non sia autorizzata.
In caso di mancata autorizzazione della variante richiesta, ai fini della rendicontazione delle spese, rimane valido il progetto finanziato inizialmente.
Non sono, in nessun caso, ammissibili revisioni/varianti al Piano di sviluppo Aziendale.

Gli interventi ammessi ai benefici devono essere conclusi entro il termine di **24 mesi** dalla data del provvedimento di concessione del sostegno. Il termine di fine lavori può essere prorogato, a insindacabile discrezionalità del GAL, su esplicita richiesta del beneficiario e solo in casi eccezionali debitamente motivati, fatte salve le cause di forza maggiore previste e riconosciute dalla

regolamentazione comunitaria. La richiesta di proroga dovrà pervenire al GAL prima della data di scadenza del termine di fine lavori concesso.

Sanzioni e revoche

Qualora a seguito dei controlli, a qualsiasi titolo e in qualunque momento effettuati, dovessero essere rilevate infrazioni e/o irregolarità e/o anomalie e/o difformità, il sostegno sarà ridotto o revocato con il relativo recupero delle somme indebitamente percepite, secondo le procedure previste dal Reg. UE 1306/2013**.** Il GAL procederà ad adottare, nei confronti del beneficiario, il conseguente provvedimento (atto di riduzione o revoca).

L'art. 63, paragrafo 1, del Reg. UE n. 1306/2013 stabilisce, infatti, che se si accerta che un beneficiario non rispetta i criteri di ammissibilità, gli impegni o altri obblighi relativi alle condizioni di concessione del sostegno, l'aiuto non è pagato o è revocato in toto o in parte.

Le condizioni che determinano revoca parziale o totale sono fissate nel Regolamento delegato UE n. 640/2014. Le riduzioni ed esclusioni sono conseguenti al manifestarsi di inadempienze che, ai sensi dell'art. 2 comma 2 del Reg. delegato (UE) n. 640/2014, sono definite come qualsiasi inottemperanza a criteri di ammissibilità, impegni e altri obblighi. Nel caso di inadempienze riferite ai criteri di ammissibilità, il suddetto regolamento delegato stabilisce che il sostegno richiesto sia rifiutato o revocato integralmente (art. 35 paragrafo 1). Invece, nel caso si verifichi un'inadempienza collegata agli impegni o altri obblighi, l'esclusione o la riduzione dell'aiuto concesso al beneficiario deve essere determinata in funzione dei seguenti parametri: gravità, entità, durata e ripetizione (art. 35 paragrafo 3 Reg. delegato n. 640/2014).

Il regolamento stabilisce, inoltre, che la: a)gravità di una inadempienza dipende dalla rilevanza dalle conseguenze della stessa alla luce degli obiettivi degli impegni o degli altri obblighi che non sono stati rispettati; b)entità di una inadempienza dipende dai suoi effetti sull'operazione nel suo insieme; c)durata di una inadempienza dipende dal periodo di tempo durante il quale perdura l'effetto o la possibilità di eliminarne l'effetto con mezzi ragionevoli; d)ripetizione di una inadempienza dipende dal fatto che siano state accertate inadempienze analoghe negli ultimi quattro anni o durante l'intero periodo di programmazione 2014/2020 per lo stesso beneficiario e la stessa misura o tipologia di operazione o, riguardo al periodo di programmazione 2007/2013, per una misura analoga.

In caso di violazioni di gravità, entità e durata di livello massimo, il beneficiario è escluso dal sostegno con conseguente revoca della concessione e recupero degli importi indebitamente erogati.

Ai casi di recupero di importi indebitamente erogati, si applicano le disposizioni dell'articolo 7 del regolamento (UE) n. 809/2014 in merito al pagamento degli interessi da parte del beneficiario.

Si precisa che le riduzioni ed esclusioni saranno applicate secondo quanto previsto dalle schede di riduzione ed esclusione approvate con Deliberazione della Giunta Regionale 7 ottobre 2019, n. 1802.

La revoca/decadenza totale o parziale del contributo potrà essere pronunciata a seguito delle risultanze di attività di controllo interne al procedimento amministrativo, cioè attività previste dalla regolamentazione comunitaria volte alla verifica del possesso dei requisiti per il pagamento del sostegno (es. controlli amministrativi, controlli in loco, controlli ex post, ecc.), nonché a seguito delle risultanze di controlli effettuati da organi esterni, quali ad esempio Organi di Polizia, Carabinieri, Guardia di Finanza, ecc., al di fuori dei controlli previsti dalla regolamentazione comunitaria e quindi non rientranti nel procedimento amministrativo.

Per le difformità riscontrate in relazione alle spese riconoscibili in sede di verifica della domanda di pagamento, si applicano, inoltre, le sanzioni previste dall'art. 63 del Reg. (UE) n. 809/2014.

Ai sensi del Reg. (UE) 809/2014, art. 63, qualora l'importo cui il beneficiario ha diritto sulla base della domanda di pagamento e della decisione di sovvenzione superi di più del 10 % quello cui lo stesso ha diritto dopo un esame dell'ammissibilità delle spese (effettuato nel corso dei controlli amministrativi ed in loco di cui all'art. 48 e 49 del Reg.UE 809/2014), si applica una sanzione pari alla differenza tra i due valori, ma non va oltre la revoca totale del sostegno. Tuttavia, non si applicano sanzioni se il beneficiario può dimostrare in modo soddisfacente all'autorità competente di non essere responsabile dell'inclusione dell'importo non ammissibile o se l'autorità competente accerta altrimenti che l'interessato non è responsabile.

22. VERIFICABILITÀ E CONTROLLABILITÀ DELLE MISURE (VCM)

L'art. 62 del Reg. (UE) n. 1305/2013 stabilisce che gli Stati Membri garantiscano che tutte le misure di sviluppo rurale che intendono attuare siano verificabili e controllabili.

Tutti i criteri di ammissibilità, gli impegni e i criteri di selezione devono essere definiti in modo oggettivo tale da essere applicati senza possibilità di diverse interpretazioni. Inoltre, il controllo del rispetto degli stessi deve essere certo e con un costo amministrativo sostenibile rispetto al contributo erogato.

I rischi rilevabili nell'implementazione della misura nel suo complesso sono riferibili alle categorie, come definite nella scheda predisposta dai Servizi della Commissione in merito all'art. 62 del Reg. (UE) n. 1305/2013 "Verificabilità e Controllabilità delle Misure".

Gli stessi rischi risultano rilevabili sulla base dell'esperienza pregressa nella gestione del PSR Puglia 2007-2013 per le misure analoghe, nonché sulla base delle risultanze dei precedenti audit comunitari.

In considerazione di quanto sopra riportato, la gestione della misura ha elementi di complessità, pertanto dovrà attuarsi con modalità pienamente rispondenti alle esigenze di controllo, nell'ipotesi di mettere in atto le misure di mitigazione dei rischi.

Ai fini degli adempimenti regolamentari l'Autorità di Gestione e l'OP AGEA utilizzano il Sistema Informativo VCM "Verificabilità e Controllabilità delle Misure" reso disponibile dalla Rete Rurale Nazionale, allo scopo di assicurare uniformità nell'esecuzione delle verifiche e valutare congiuntamente le modalità di esecuzione dei controlli e di corretta compilazione delle apposite check list, predisposte all'interno del Sistema stesso, che verranno messe a disposizione sia dei beneficiari che del personale che eseguirà i controlli.

Il rispetto degli impegni previsti dall'operazione, viene effettuato tramite controlli di tipo amministrativo sul 100% delle domande.

In aggiunta sono previsti Controlli in loco che verranno eseguiti ai sensi e con le modalità del Reg. (UE) n. 809/2014 di esecuzione del Reg. (UE) n. 1306/2013, nonché del Reg. (UE) n.640/2014 che integra il Reg.(UE) n.1306/2013.

Per dare attuazione alle disposizioni regolamentari, preliminarmente all'attivazione del presente avviso, sono state espletate le procedure di Valutazione e Controllabilità previste dall'art.62 del Reg. 1305/2013.

23. NORMATIVA SUGLI AIUTI DI STATO

Il sostegno a valere sul presente bando è concesso nel rispetto del Regolamento (UE) n. 1407/2013, che, all'articolo 3, prevede un limite complessivo di aiuti "*de minimis*", concessi a una "impresa unica" (definita dall'articolo 2, comma 2 del Regolamento), non superiore a € 200.000,00 (euro duecentomila/00) nell'arco di tre esercizi finanziari (esercizio finanziario in corso e i due precedenti.

Va precisato che si deve tener conto di tutti gli aiuti di cui si è beneficiato, sia di quelli percepiti ai sensi del Regolamento (UE) 1408/2013 "*de minimis*" agricolo; sia di quelli percepiti sensi del Regolamento (UE) 717/2014 "*de minimis*" pesca e sia quelli ottenuti ai sensi del Regolamento (UE) 360/2012 "*de minimis*" SIEG-Servizi di interesse economico generale-. Va, altresì, evidenziato che, in caso di superamento del massimale previsto, non potrà essere concesso l'aiuto neppure per la parte di contributo non eccedente tale massimale.

Al fine di verificare che le agevolazioni pubbliche siano concesse nel rispetto delle disposizioni previste dalla normativa comunitaria, specie al fine di evitare il cumulo dei benefici e, nel caso di aiuti *de minimis*, il superamento del massimale di aiuto concedibile imposto dall'Unione europea, il Ministero dello sviluppo economico, in attuazione dell'art. 14 della legge 115 del 2014, ha istituito, presso la Direzione generale per gli incentivi alle imprese del Ministero dello sviluppo economico, il "Registro nazionale degli aiuti di Stato" (RNA).

Il Registro è concepito per consentire alle amministrazioni pubbliche titolari di misure di aiuto in favore delle imprese e ai soggetti, anche di natura privata, incaricati della gestione di tali aiuti, di effettuare i controlli amministrativi nella fase di concessione, attraverso il rilascio di apposite visure che recano l'elencazione dei benefici di cui il destinatario dell'aiuto abbia già goduto in qualunque settore negli ultimi esercizi.

24. DISPOSIZIONI GENERALI

Per tutto quanto non definito e specificato dettagliatamente nell'Avviso Pubblico, si rimanda a quanto previsto dal Reg. (UE) n. 1305/2013, dal PSR Puglia 2014-2020, dalla SSL del GAL Alto Salento 2020 s.r.l.e del relativo PAL 2014/2020 e dalle Linee Guida sull'ammissibilità delle spese relative allo Sviluppo Rurale 2014-2020.

In ottemperanza alle normative comunitarie, nazionali e regionali vigenti i soggetti beneficiari destinatari di concessione degli aiuti del PSR Puglia 2014-2020 sono inoltre tenuti a:

- collaborare con le competenti autorità per l'espletamento delle attività di istruttoria, controllo e monitoraggio delle DdS e DdP;
- non produrre false dichiarazioni;
- dare comunicazione per iscritto, al massimo entro 30 giorni dal verificarsi degli eventi, di eventuali variazioni della posizione del beneficiario e/o delle condizioni di ammissibilità previste dal presente Avviso e dai successivi atti amministrativi correlati;
- garantire il rispetto delle norme vigenti in materia regolarità dei lavoratori e l'applicazione dei Contratti Collettivi di Lavoro di categoria, nonché le norme di igiene e sicurezza del lavoro di cui al D. Lgs. n.81/2008.

In particolare, con riferimento al Regolamento Regionale n. 31 del 27/11/2009, si specifica che:
Articolo 2, comma 1:

"è condizione essenziale per l'erogazione del beneficio economico l'applicazione integrale, da parte del beneficiario, del contratto collettivo nazionale per il settore di appartenenza e, se esistente, anche del contratto collettivo territoriale, che siano stati stipulati dalle organizzazioni sindacali dei lavoratori e dalle associazioni dei datori di lavoro comparativamente più rappresentative sul piano nazionale. Tale applicazione deve interessare tutti i lavoratori dipendenti dal beneficiario e deve aver luogo quanto meno per l'intero periodo nel quale si articola l'attività incentivata e sino all'approvazione della rendicontazione oppure per l'anno, solare o legale, al quale il beneficio si riferisce e in relazione al quale è accordato.

Il beneficio è in ogni momento revocabile, totalmente o parzialmente, da parte del concedente allorché la violazione della clausola che precede (d'ora in poi clausola sociale) da parte del beneficiario sia stata definitivamente accertata:
a) dal soggetto concedente;
b) dagli uffici regionali;
c) dal giudice con sentenza;
d) a seguito di conciliazione giudiziale o stragiudiziale;
e) dalle pubbliche amministrazioni istituzionalmente competenti a vigilare sul rispetto della legislazione sul lavoro o che si siano impegnate a svolgere tale attività per conto della Regione.
Il beneficio sarà revocato parzialmente, in misura pari alla percentuale di lavoratori ai quali non è stato applicato il contratto collettivo rispetto al totale dei lavoratori dipendenti dal datore di lavoro occupati nell'unità produttiva in cui è stato accertato l'inadempimento.
Il beneficio sarà revocato totalmente qualora l'inadempimento della clausola sociale riguardi un numero di lavoratori pari o superiore al 50% degli occupati dal datore di lavoro nell'unità produttiva in cui è stato accertato l'inadempimento, nonché in caso di recidiva in inadempimenti sanzionati con la revoca parziale.
In caso di recidiva di inadempimenti sanzionati con la revoca parziale, il datore di lavoro sarà anche escluso da qualsiasi ulteriore concessione di benefici per un periodo di 1 anno dal momento dell'adozione del secondo provvedimento. Bollettino Ufficiale della Regione Puglia - n. 120 del 19-10-2017 56384.
Qualora l'inadempimento della clausola sociale riguardi un numero di lavoratori pari o superiore all'80% degli occupati dal datore di lavoro nell'unità produttiva in cui è stato accertato l'inadempimento, il soggetto concedente emetterà anche un provvedimento di esclusione da qualsiasi ulteriore concessione di benefici per un periodo di 2 anni dal momento in cui è stato accertato l'inadempimento.
In caso di revoca parziale, qualora alla data della revoca stessa le erogazioni siano ancora in corso, l'ammontare da recuperare può essere detratto a valere sull'erogazione ancora da effettuare.
Qualora le erogazioni ancora da effettuare risultino invece complessivamente di ammontare inferiore a quello da recuperare ovvero si sia già provveduto all'erogazione a saldo e il beneficiario non provveda all'esatta e completa restituzione nei termini fissati dal provvedimento di revoca, la Regione avvierà la procedura di recupero coattivo.
Analogamente si procederà nei casi di revoca totale, qualora il beneficiario non provveda all'esatta e completa restituzione nei termini concessi. In casi di recupero delle somme erogate per effetto di revoca parziale o totale, ovvero di detrazione di parte delle stesse dalle erogazioni successive, le medesime somme saranno maggiorate degli interessi legali e rivalutate sulla base dell'indice ISTAT dei prezzi al consumo per le famiglie di operai e impiegati."

Articolo 2, comma 2:
"Sono esclusi dalla concessione del beneficio economico coloro nei cui confronti, al momento dell'emanazione del presente atto, risulti ancora efficace un provvedimento di esclusione da qualsiasi ulteriore concessione di benefici per violazione della clausola sociale di cui all'articolo 1 della legge regionale 26 ottobre 2006, n. 28".

Tutte le azioni di informazione e di comunicazione, pena la non ammissibilità della relativa spesa, devono essere realizzate in conformità a quanto previsto nell'Allegato III, Parte 1 punto 2 e Parte 2 punti 1 e 2 del Reg. di esecuzione (UE) n. 808/14 e dalle Linee guida approvate dalla Regione Puglia





Fondo Europeo Agricolo per lo Sviluppo Rurale: l'Europa investe nelle zone rurali

riportando, in particolare, l'emblema dell'Unione, l'emblema nazionale, quello regionale e il riferimento al sostegno da parte del PSR.
Durante l'esecuzione di un'operazione ammessa a contributo, inoltre, i beneficiari che dispongono di un sito web, debbono fornire sul sito una breve descrizione del progetto informativo, compresi finalità e risultati ed evidenziando il sostegno finanziario ricevuto dall'Unione.
Ogni beneficiario è tenuto a mantenere il materiale di informazione e pubblicità per almeno un periodo di cinque anni successivi al pagamento finale.
In caso di inadempienza e di inosservanza delle prescrizioni e dei richiami dell'ufficio preposto ai controlli in merito agli obblighi di cui sopra, il beneficiario è passibile di revoca dell'assegnazione dei contributi con recupero dei fondi già percepiti.

25. RELAZIONI CON IL PUBBLICO

Le informazioni e la documentazione relativa al presente Avviso potranno essere acquisite collegandosi al sito www.galaltosalento2020.it
Eventuali informazioni, chiarimenti e specificazioni in merito al presente Avviso Pubblico, potranno essere richieste al GAL Alto Salento 2020 s.r.l.Tel. **0831305055** ed al seguente indirizzo di posta elettronica info@galaltosalento2020.it.
Ai sensi della Legge n. 241/1990 e s.m.i. il Responsabile Unico del Procedimento è il direttore del Gal Alto Salento 2020, **Dott. Gianfranco Ciola.**
Tutte le comunicazioni tra il GAL e il soggetto beneficiario successive alla presentazione della proposta avvengono attraverso PEC. La comunicazione si intende avvenuta nel momento in cui il gestore della PEC rende disponibile il documento informatico nella casella di posta elettronica del destinatario. A tale scopo il proponente dovrà dotarsi, se non ne è già in possesso, di una propria specifica casella. L'indirizzo PEC da utilizzare per il GAL è: galaltosalento2020srl@pec.it

26. INFORMATIVA E TRATTAMENTO DATI PERSONALI

I dati acquisiti dai beneficiari nelle diverse fasi procedurali verranno trattati nel rispetto della normativa vigente ed in particolare del Regolamento Generale sulla Protezione dei Dati (GDPR), (UE) n. 2016/679.
I dati richiesti saranno utilizzati esclusivamente per le finalità previste dal presente Avviso e saranno oggetto di trattamento svolto con o senza l'ausilio di strumenti informatici nel pieno rispetto della normativa sopra richiamata e improntato ai principi di correttezza, liceità, pertinenza, trasparenza, e tutelando la riservatezza e i diritti dei dichiaranti/richiedenti.
Il Titolare del trattamento dei dati è il GAL Alto Salento 2020 s.r.l..
Se i dati richiesti sono obbligatori, in caso di mancato conferimento degli stessi l'interessato non può godere del servizio/beneficio richiesto. Qualora il conferimento dei dati non risulti obbligatorio ai sensi di legge, la mancata produzione degli stessi comporta l'improcedibilità dell'istanza, il parziale accoglimento della stessa o l'impossibilità di beneficiare di tutti i servizi offerti dall'Amministrazione.
In relazione al presente trattamento il dichiarante può rivolgersi al responsabile del trattamento per far valere i suoi diritti così come previsto dal Regolamento Generale sulla Protezione dei Dati (GDPR), (UE) n. 2016/679.

Allegato A – <u>Possesso dei requisiti</u>

OGGETTO: PSR 2014-2020 – GAL ALTO SALENTO 2020 SRL –BANDO AZIONE 3 - INTERVENTO 3.1 "PACCHETTO MULTIMISURA PER L'AVVIO E LO SVILUPPO DI SERVIZI A SUPPORTO DEL TURISMO LENTO E SOSTENIBILE"

DICHIARAZIONE SOSTITUTIVA DELL'ATTO DI NOTORIETÀ
(Art. 47 D.P.R. 28 dicembre 2000 n. 445)

Il/La sottoscritto/a _____, nato/a_____, prov. ___, il ___/___/_____, C.F._____, residente a _____,prov. _____, via _____, in qualità di (barrare la casella che interessa):

□ persona fisica

□ titolare dell'impresa individuale

□ rappresentante legale della Società_____

con sede legale nel Comune di _____, prov_____, in via_____, n._____, CAP_____, telefono _____, fax_____, e-mail_____, PEC_____,

ai sensi dell'art. 47 del D.P.R. 445/00, consapevole delle sanzioni penali, nel caso di dichiarazioni non veritiere, di formazione o uso di atti falsi, richiamate dall'articolo 76 del d.P.R. 28 dicembre 2000, n. 445, nonché della decadenza dai benefici conseguenti al provvedimento eventualmente emanato sulla base della dichiarazione non veritiera, qualora dal controllo effettuato emerga la non veridicità del contenuto di taluna delle dichiarazioni rese (art. 75 d.P.R. 28 dicembre 2000, n. 445)

DICHIARA
<u>(barrare le parti non pertinenti)</u>

- ¬ di ricadere in una delle categorie indicate nel paragrafo 7 dell'Avviso;
- ¬ di non avere avviato l'attività economica per la quale viene richiesto il finanziamento;
- ¬ che l'attività da avviare, proposta nel Piano di Sviluppo Aziendale, riguarda esclusivamente uno dei settori di diversificazione previsti al par. 10 dell'Avviso;
- ¬ di essere un'impresa rientrante nella definizione di microimpresa o piccola impresa, ai sensi del Reg. (UE) 702/2014 Allegato 1, con sede legale ed operativa nel territorio del GAL Alto Salento 2020 e che gli investimenti, collegabili al piano aziendale proposto, sono localizzati nel territorio di operatività del GAL Alto Salento 2020;
- ¬ che l'intervento proposto prevede investimenti coerenti con gli obiettivi e le finalità del Bando;
- ¬ di non presentare più di una candidatura, ovvero non far parte di altre compagini societarie che si candidano a ricevere il sostegno di cui al presente Avviso;
- ¬ che l'intervento proposto raggiunge il punteggio minimo di accesso pari a 30 punti;
- ¬ di presentare un investimento minimo pari ad € 20.000;
- ¬ che la realizzazione degli interventi fissi è prevista esclusivamente su immobili condotti in proprietà e/o in affitto e/o usufrutto e/o comodato (previsto solo nel caso di beni sequestrati e confiscati alla criminalità organizzata) per i quali la durata residua del titolo di possesso deve essere di almeno dieci anni a partire dalla data di presentazione della DdS;
- ¬ di possedere l'autorizzazione del proprietario/comproprietario, nel caso di realizzazione di interventi su immobili condotti in affitto, o del nudo proprietario, nel caso di usufrutto, o dell'autorità

assegnante in caso di conduzione di beni sequestrati e confiscati alla criminalità organizzata;

- ¬ di presentare un Piano di Sviluppo Aziendale, conforme all'allegato H, redatto e sottoscritto da tecnico abilitato e controfirmato dal richiedente;
- ¬ di presentare un piano di gestione e funzionamento quinquennale finalizzato a mantenere l'investimento per almeno 5 anni dalla data del pagamento finale del contributo richiesto (cfr. Reg. UE n. 1303/2013, articolo 71 "Stabilità delle operazioni);
- ¬ di essere in possesso, al momento della presentazione della DdS, di tutti i titoli abilitativi necessari alla realizzazione dell'intervento;
- ¬ che l'intervento proposto è compatibile con i piani urbanistici del Comune ove è realizzato, con le leggi e regolamenti regionali e nazionali e con le specificità edilizie/architettoniche del patrimonio edilizio storico del comprensorio rurale interessato;
- ¬ di rispettare le condizioni previste dalla normativa "de minimis" ai sensi del Regolamento (UE) n. 1407/2013;
- ¬ di garantire la conformità rispetto a tutto quanto previsto nel Bando;
- ¬ di non aver subito condanne con sentenza passata in giudicato per delitti, consumati o tentati, o per reati contro la Pubblica Amministrazione o per ogni altro delitto da cui derivi, quale pena accessoria, l'incapacità di contrattare con la Pubblica Amministrazione, o in materia di salute e sicurezza sul lavoro, di cui al D.Lgs. n. 81/2008, o per reati di frode o sofisticazione di prodotti alimentari di cui al Titolo VI capo II e Titolo VIII capo II del Codice Penale e di cui agli artt. 5, 6 e 12 della Legge n. 283/1962 (nei casi pertinenti);
- ¬ in caso di società e associazioni anche prive di personalità giuridica, di non aver subito sanzione interdittiva a contrarre con la Pubblica amministrazione, di cui all'art.9 comma 2, lette.d) D.Lgs. n. 231/01;
- ¬ di non essere sottoposto a procedure concorsuali ovvero non essere in stato di fallimento, di liquidazione coatta, di concordato preventivo, e/o non essere in presenza di un procedimento in corso per la dichiarazione di una di tali situazioni;
- ¬ di non aver commesso reati gravi in danno dello Stato e della comunità Europea (art.80 del d.lgs 50/2016);
- ¬ di essere in regola con la legislazione previdenziale;
- ¬ di non essere destinatario di provvedimento di esclusione da qualsiasi concessione ai sensi dell'art. 2 comma 2 Regolamento regionale n. 31 del 2009;
- ¬ di non essere stato, negli ultimi 2 anni, oggetto di revoca e recupero di benefici precedentemente concessi nell'ambito della stessa Tipologia d'intervento del PSR 2014-2020, ovvero della corrispondente Misura del PSR 2007-2013, non determinati da espressa volontà di rinuncia, e ad eccezione dei casi in cui sia ancora in corso un contenzioso;
- ¬ di non essere destinatario di un vigente provvedimento di sospensione del finanziamento nell'ambito della stessa Tipologia d'intervento del PSR 2014-2020, ovvero della corrispondente Misura del PSR 2007-2013;
- ¬ di non essere stato destinatario, nell'anno precedente, o nell'anno civile in corso, di provvedimenti di recupero delle somme liquidate, a mezzo escussione delle polizze fideiussorie nell'ambito della stessa Tipologia d'intervento del PSR 2014-2020, ovvero della corrispondente Misura del PSR 2007-2013;
- ¬ di non dovere ancora provvedere al pagamento delle sanzioni comminate e/o della restituzione dei finanziamenti liquidati sulla base di provvedimenti provinciali e/o regionali adottati per cause imputabili al beneficiario nell'ambito del PSR 2014-2020 e/o PSR 2007-2013;
- ¬ di non essere stato destinatario di un contributo a valere su qualsiasi "fonte di aiuto" per la medesima iniziativa.
- ¬ che la DdS presentata è corredata da tutta la pertinente documentazione prevista al paragrafo 14 del Bando.

_____

(luogo e data)

Firma del

Titolare / Legale rappresentante

_____

Si allega copia di un documento di riconoscimento in corso di validità del dichiarante

Allegato B - Dichiarazione di impegni ed obblighi

OGGETTO: PSR 2014-2020 – GAL ALTO SALENTO 2020 SRL –BANDO AZIONE 3 - INTERVENTO 3.1 "PACCHETTO MULTIMISURA PER L'AVVIO E LO SVILUPPO DI SERVIZI A SUPPORTO DEL TURISMO LENTO E SOSTENIBILE"

DICHIARAZIONE SOSTITUTIVA DELL'ATTO DI NOTORIETÀ
(Art. 47 D.P.R. 28 dicembre 2000 n. 445)

Il/La sottoscritto/a _____, nato/a_____, prov. ___, il ___/___/_____, C.F._____, residente a _____,prov. _____, via _____, in qualità di (barrare la casella che interessa):

□ persona fisica

□ titolare dell'impresa individuale

□ rappresentante legale della Società_____

con sede legale nel Comune di _____, prov_____, in via_____, n._____, CAP_____, telefono _____, fax_____, e-mail_____, PEC_____,

ai sensi dell'art. 47 del D.P.R. 445/00, consapevole delle sanzioni penali, nel caso di dichiarazioni non veritiere, di formazione o uso di atti falsi, richiamate dall'articolo 76 del d.P.R. 28 dicembre 2000, n. 445, nonché della decadenza dai benefici conseguenti al provvedimento eventualmente emanato sulla base della dichiarazione non veritiera, qualora dal controllo effettuato emerga la non veridicità del contenuto di taluna delle dichiarazioni rese (art. 75 d.P.R. 28 dicembre 2000, n. 445)

In caso di ammissione a finanziamento e pena l'esclusione degli aiuti concessi ed il recupero delle somme già erogate,

SI OBBLIGA A

- costituire e/o aggiornare il fascicolo aziendale ai sensi della Normativa Organismo Pagatore (OP) Agea, prima della presentazione della DdS e della redazione del Piano Aziendale;
- dimostrare, al momento di accettazione dell'atto di concessione del sostegno, il possesso della partita IVA riportante il codice ATECO della nuova attività, relativa ad uno dei settori di diversificazione previsti al successivo par. 10, nonché l'iscrizione, con tale codice, nel registro delle imprese della C.C.I.A.A.;
- avviare l'attuazione del Piano di Sviluppo Aziendale entro e non oltre 9 mesi (270 giorni) dalla data di sottoscrizione della lettera di concessione del sostegno e concluderla entro e non oltre 24 mesi (720 giorni). La data d'inizio dell'attuazione del Piano Aziendale coincide con la data d'inizio dell'attività indicata nella Comunicazione Unica d'Impresa presentata al Registro delle Imprese. La data di completamento del Piano Aziendale coincide con la data di presentazione della domanda di pagamento del saldo dell'aiuto. Di entrambi gli adempimenti dovrà essere trasmessa formale comunicazione via PEC al Responsabile del Procedimento;
- rispettare le norme sulla sicurezza sui luoghi di lavoro ai sensi del D.lgs. n 81/2008 e s.m.i;
- rispettare la Legge regionale n. 28/2006 "Disciplina in materia di contrasto al lavoro non regolare" ed il Regolamento regionale attuativo n. 31 del 27/11/2009;
- rispettare quanto previsto dalle norme vigenti in materia di regolarità contributiva (DURC);

- osservare le modalità di esecuzione degli investimenti previste dal provvedimento di concessione e da eventuali atti correlati, nonché dalla normativa urbanistica, ambientale, paesaggistica vigente e dai vincoli di altra natura eventualmente esistenti;

- attivare, prima dell'avvio degli interventi per i quali si richiedono i benefici o della presentazione della prima Domanda di Pagamento (DdP), un conto corrente dedicato intestato al soggetto beneficiario. Tale attivazione deve avvenire prima del rilascio della prima DdP. Su tale conto dovranno transitare tutte le risorse finanziarie necessarie per la completa realizzazione dell'investimento, sia di natura pubblica (contributo in conto capitale) che privata (mezzi propri o derivanti da linee di finanziamento bancario). Il conto corrente dedicato dovrà restare attivo per l'intera durata dell'investimento e fino alla completa erogazione dei relativi aiuti. Sullo stesso conto non potranno risultare operazioni non riferibili agli interventi ammessi all'aiuto pubblico. Le entrate del conto saranno costituite esclusivamente dal contributo pubblico erogato dall'OP AGEA, dai mezzi propri immessi dal beneficiario e/o dal finanziamento bancario; le uscite saranno costituite solo dal pagamento delle spese sostenute per l'esecuzione degli interventi ammessi ai benefici;

- osservare le modalità di rendicontazione delle spese relative agli investimenti ammissibili al presente Intervento secondo quanto previsto dal provvedimento di concessione e da eventuali atti correlati;

SI OBBLIGA A

- mantenere i requisiti di ammissibilità per tutta la durata della concessione;
- mantenere la destinazione d'uso degli investimenti realizzati, per le medesime finalità per cui sono stati approvati, per un periodo minimo di cinque anni a decorrere dalla data di erogazione del saldo;
- osservare i termini previsti dai provvedimenti di concessione e dagli atti a essi conseguenti;
- non richiedere, per gli interventi ammessi a finanziamento, altri contributi pubblici anche al fine di assicurare che la medesima spesa non venga finanziata due volte (no-double funding);
- custodire in sicurezza e rendere disponibile agli uffici della Regione Puglia, della Commissione Europea, nonché ai tecnici incaricati, i documenti originali giustificativi di spesa dei costi ammessi a contributo e la documentazione dimostrativa delle attività svolte, per i 5 anni successivi alla liquidazione del saldo del contributo;
- comunicare tempestivamente eventuali variazioni a quanto dichiarato nella domanda di sostegno, in particolare in relazione al possesso dei requisiti richiesti;
- aggiornare, in caso di variazioni, l'IBAN relativo al proprio conto corrente, indicato nel Fascicolo Aziendale;
- collaborare con le competenti autorità per l'espletamento delle attività di istruttoria e controllo

  delle DdS e DdP;
- rendere disponibili tutte le informazioni utili al monitoraggio di cui all'art.72 del Reg. (UE) n.130572013;
- rispettare gli obblighi in materia di informazione e pubblicità, anche in riferimento all'utilizzo del logo dell'Unione Europea, specificando il Fondo di finanziamento, la Misura/Sottomisura/ Operazione, secondo quanto previsto dalla vigente normativa europea.
- comunicare al GAL eventuali variazioni del programma di investimenti approvato;
- restituire l'aiuto riscosso, nel rispetto delle procedure AGEA o aumentato degli interessi legali nel frattempo maturati, in caso di mancata osservanza di uno o più obblighi stabiliti dalla normativa comunitaria, nazionale, regionale e dall'Avviso, nonché degli impegni assunti con la presente dichiarazione;
- acquisire le necessarie autorizzazioni per l'esercizio dell'attività finanziata rilasciate dagli enti preposti;

DICHIARA

di essere consapevole che:

- alla presentazione della DdS devono essere obbligatoriamente posseduti tutti i necessari titoli abilitativi (autorizzazioni/permessi/nulla osta/pareri per valutazioni di natura urbanistica, ambientale, paesaggistica, *ecc*.);
- eventuali pagamenti, non transitati nell'apposito conto corrente dedicato, non potranno essere ammessi agli aiuti e che non sono consentiti pagamenti in contanti;

di essere a conoscenza:

- dei motivi di irricevibilità della DdS e dell'esito sfavorevole dell'istruttoria tecnico amministrativa di cui al paragrafo 17 del Bando;
- delle procedure previste dal Bando in oggetto e della normativa richiamata nello stesso, impegnandosi a rispettarle per l'intero periodo di assunzione degli obblighi;

infine, di:

- esonerare il GAL, gli Organi comunitari e le Amministrazioni statale e regionale da qualsiasi responsabilità conseguente ad eventuali danni che, per effetto della esecuzione e dell'esercizio delle opere, dovessero essere arrecati alle persone o a beni pubblici e privati e di sollevare le Amministrazioni stesse da ogni azione o molestia;
- autorizzare ai sensi e per gli effetti del D. Lgs n. 196/2003 Codice Privacy, il GAL, la Regione Puglia, lo Stato Italiano e l'Unione Europea ad utilizzare i propri dati personali, i quali dovranno essere gestiti nell'ambito dei trattamenti con mezzi automatizzati o manuali al solo fine di dare esecuzione agli atti inerenti l'iniziativa progettuale proposta, e che in esecuzione del Codice Privacy, tali trattamenti dovranno essere improntati ai principi di correttezza, liceità e trasparenza e nel rispetto delle norme di sicurezza.

_____

(luogo e data)

Firma del

Titolare / Legale rappresentante

_____

Si allega copia di un documento di riconoscimento in corso di validità del dichiarante

Allegato B1 – <u>Possesso PEC</u>

DICHIARAZIONE SOSTITUTIVA
(Testo unico delle disposizioni legislative e regolamentari in materia di documentazione amministrativa D.P.R. n. 445/2000)

OGGETTO: PSR 2014-2020 – GAL ALTO SALENTO 2020 SRL –BANDO AZIONE 3 - INTERVENTO 3.1 "PACCHETTO MULTIMISURA PER L'AVVIO E LO SVILUPPO DI SERVIZI A SUPPORTO DEL TURISMO LENTO E SOSTENIBILE"

Il/La sottoscritto/a _____, nato/a_____, prov. ___, il ___/___/_____, C.F._____, residente a _____,prov. _____, via _____, in qualità di (barrare la casella che interessa):

□ persona fisica

□ titolare dell'impresa individuale

□ rappresentante legale della Società

con sede legale nel Comune di _____, prov_____, in via_____, n._____, CAP_____, telefono _____, fax_____, e-mail_____, PEC_____,

ai sensi dell'art. 47 del D.P.R. 445/00, consapevole delle sanzioni penali, nel caso di dichiarazioni non veritiere, di formazione o uso di atti falsi, richiamate dall'articolo 76 del d.P.R. 28 dicembre 2000, n. 445, nonché della decadenza dai benefici conseguenti al provvedimento eventualmente emanato sulla base della dichiarazione non veritiera, qualora dal controllo effettuato emerga la non veridicità del contenuto di taluna delle dichiarazioni rese (art. 75 d.P.R. 28 dicembre 2000, n. 445)

DICHIARA

che l'indirizzo di posta elettronica certificata PEC dell'impresa/persona fisica, come sopra riportata, è il seguente:

_____

_____ _____
(luogo e data)

Firma del titolare/ legale rappresentante

<u>Si allega copia di un documento di riconoscimento in corso di validità del dichiarante</u>

Allegato C – Dichiarazione "De Minimis"

DICHIARAZIONE SOSTITUTIVA DELL'ATTO DI NOTORIETÀ CONTRIBUTI DE MINIMIS
(Art. 47 D.P.R. 28 dicembre 2000 n. 445)

OGGETTO: PSR 2014-2020 – GAL ALTO SALENTO 2020 SRL –BANDO AZIONE 3 - INTERVENTO 3.1 "PACCHETTO MULTIMISURA PER L'AVVIO E LO SVILUPPO DI SERVIZI A SUPPORTO DEL TURISMO LENTO E SOSTENIBILE"

Il/La sottoscritto/a _____, nato/a_____,prov. ___, il ___/___/_____, C.F._____, residente a _____, prov. _____, via _____, in qualità di (barrare la casella che interessa):

□ titolare dell'impresa individuale

□ rappresentante legale della Società

con sede legale nel Comune di _____, prov_____, in via_____, n._____, CAP_____, iscritta alla CCIAA _____, partita IVA_____ telefono _____, fax_____, e-mail_____, PEC_____,

DICHIARA

consapevole delle sanzioni penali, nel caso di dichiarazioni non veritiere, di formazione o uso di atti falsi, richiamate dall'art. 76 del D.P.R. 445 del 28/12/2000;

nel rispetto di quanto previsto dai Regolamenti *de minimis* della Commissione:

- Regolamento n. 1407/2013; Regolamento n. 1998/2006
- Regolamento n. 360/2012
- Regolamento n. 875/2007
- Regolamento n. 1408/2013; Regolamento n. 1535/2007

A)che l'esercizio finanziario (anno fiscale) dell'impresa rappresentata inizia il _____ e termina il _____

B) che l'impresa rappresentata:

□ non è controllata né controlla, direttamente o indirettamente*, altre imprese

□ controlla, anche indirettamente, le seguenti imprese aventi sede in Italia:
(Ragione sociale e dati anagrafici)

_____

_____

□ è controllata, anche indirettamente, dalle seguenti imprese aventi sede in Italia:
(Ragione sociale e dati anagrafici)

_____

(*Per il concetto di controllo, ai fini della presente dichiarazione, si vedano le Istruzioni per la compilazione allegate)

C) che l'impresa rappresentata, nell'esercizio in corso e nei due esercizi precedenti:

□ non è stata interessata da fusioni, acquisizioni o scissioni

□ è stata interessata da fusioni, acquisizioni o scissioni

D) che l'impresa rappresentata, tenuto conto di eventuali fusioni, acquisizioni o scissioni:

□ non ha beneficiato di agevolazioni pubbliche in regime *de minimis* a titolo di nessuno dei soprelencati Regolamenti

oppure

□ ha beneficiato delle agevolazioni pubbliche in regime *de minimis* indicate di seguito:

Impresa beneficiaria	Regolamento comunitario	Data concessione	Normativa di riferimento	Ente concedente	Importo dell'aiuto (in ESL)	
					Concesso	Erogato a saldo
……	……	……	……	……	€ ……	€ ……
……	……	……	……	……	……	……
……	……	……	……	……	……	……
… … . . ……	……	……	……	……	……	……
……	……	……	……	……	……	……

Il sottoscritto dichiara di essere a conoscenza del fatto che, qualora la dichiarazione presenti delle irregolarità rilevabili dall'ufficio, non costituenti falsità, oppure sia incompleta, il funzionario competente a ricevere la documentazione ne potrà dare comunicazione all'interessato per la regolarizzazione o completamento.

In caso di mendacio personale o fattuale è obbligo del responsabile del procedimento porre in essere gli adempimenti necessari all'applicazione delle disposizioni di cui all'art. 76 – D.P.R. n. 445 del 28/12/2000.

Qualora, da un controllo successivo, emerga la non veridicità del contenuto della dichiarazione, il dichiarante decade dai benefici eventualmente conseguenti al provvedimento emanato sulla base della dichiarazione non veritiera, salva ogni altra conseguenza prevista dalla legge.

_____
(luogo e data)

Firma del Titolare/Legale rappresentante

_____

Si allega copia di un documento di riconoscimento in corso di validità del dichiarante

ISTRUZIONI PER LA COMPILAZIONE DELLA DICHIARAZIONI PARAMETRI DIMENSIONALI E DE MINIMIS

Il legale rappresentante di ogni impresa candidata, in forma singola o associata, a ricevere un aiuto in regime «de minimis» **è tenuto a sottoscrivere una dichiarazione** – rilasciata ai sensi del DPR 445/2000 – che attesti i requisiti di Micro o Piccola Impresa nonché l'ammontare degli aiuti «de minimis» ottenuti o richiesti nell'esercizio finanziario in corso e nei due precedenti conformemente alla modulistica allo scopo predisposta.

Per quanto riguarda i requisiti di Micro e Piccola Impresa si rimanda alla definizione di PMI del Reg.(UE) n. 651/2014 della Commissione.

Per quanto riguarda il tema del "de minimis" si specifica che il contributo di cui al presente avviso potrà essere concesso solo **se**, sommato ai contributi in "de minimis" già ottenuti nei tre esercizi finanziari suddetti, **non superi i massimali stabiliti** da ogni Regolamento di riferimento.

Poiché il momento rilevante per la verifica dell'ammissibilità è quello in cui avviene la concessione (il momento in cui sorge il diritto all'agevolazione), **la dichiarazione dovrà essere confermata – o aggiornata –**

con riferimento al momento della concessione.

Si ricorda che **se nella concessione fosse superato il massimale** previsto, **l'impresa perderebbe il diritto** non all'importo in eccedenza, ma all'intero aiuto in conseguenza del quale tale massimale è stato superato.

Sezione A: Come individuare il beneficiario – Il concetto di "controllo" e l'impresa unica

Il Regolamento (UE) n. 1407/2013 della Commissione Europea del 18 dicembre 2013 «de minimis» stabilisce che, ai fini della verifica del rispetto dei massimali, "*le entità controllate (di diritto o di fatto) dalla stessa entità debbano essere considerate come un'unica impresa beneficiaria*". Ne consegue che nel rilasciare la dichiarazione «de minimis» si dovrà tener conto **degli aiuti "de minimis" (ai sensi in particolare dei Regolamenti 1998/2006, 1407/2013, 1408/2013 e 717/2014) ottenuti** nel triennio di riferimento **non solo dall'impresa richiedente**, ma **anche da tutte le imprese**, a monte o a valle, **legate ad essa** da un rapporto di collegamento (controllo), nell'ambito dello stesso Stato membro. Fanno eccezione le imprese tra le quali il collegamento si realizza attraverso un Ente pubblico o per il tramite di un'impresa la cui sede legale non sia sul territorio italiano, che sono prese in considerazione singolarmente.

Ciò premesso, il rapporto di collegamento (controllo) può essere anche indiretto, cioè può sussistere anche per il tramite di un'impresa terza.

Art. 2, par. 2 Regolamento n. 1407/2013
Ai fini del presente regolamento, s'intende per «impresa unica» l'insieme delle imprese fra le quali esiste almeno una delle relazioni seguenti:
a) un'impresa detiene la maggioranza dei diritti di voto degli azionisti o soci di un'altra impresa;
b) un'impresa ha il diritto di nominare o revocare la maggioranza dei membri del consiglio di amministrazione, direzione o sorveglianza di un'altra impresa;
c) un'impresa ha il diritto di esercitare un'influenza dominante su un'altra impresa in virtù di un contratto concluso con quest'ultima oppure in virtù di una clausola dello statuto di quest'ultima;
d) un'impresa azionista o socia di un'altra impresa controlla da sola, in virtù di un accordo stipulato con altri azionisti o soci dell'altra impresa, la maggioranza dei diritti di voto degli azionisti o soci di quest'ultima.
Le imprese fra le quali intercorre una delle relazioni di cui al primo comma, lettere da a) a d), per il tramite di una o più altre imprese sono anch'esse considerate un'impresa unica.

Pertanto, qualora l'impresa richiedente faccia parte di «un'impresa unica» così definita, ciascuna impresa ad essa collegata (controllata o controllante) dovrà fornire le informazioni relative al rispetto del massimale, facendo sottoscrivere al proprio legale rappresentante una dichiarazione sostitutiva di atto di notorietà. Tali dichiarazioni dovranno essere allegate alla domanda da parte dell'impresa richiedente.

Sezione B: Rispetto del massimale

Devono essere riportate tutte le agevolazioni ottenute in "de minimis" ai sensi di qualsiasi regolamento europeo relativo a tale tipologia di aiuti, specificando, per ogni aiuto/sostegno, a quale regolamento faccia riferimento.
Nel caso di **aiuti "de minimis" concessi in forma diversa dalla sovvenzione** (ad esempio, come prestito agevolato o come garanzia), dovrà essere indicato **l'importo dell'equivalente sovvenzione**, come risulta dall'atto di concessione di ciascun aiuto/sostegno e da successiva comunicazione dell'amministrazione/ soggetto concedente.
In relazione a ciascun aiuto/sostegno deve essere rispettato il massimale triennale stabilito dal regolamento di riferimento e nell'avviso.
Qualora l'importo concesso sia stato nel frattempo anche **liquidato a saldo**, l'impresa potrà dichiarare anche questo importo effettivamente ricevuto se di valore diverso (inferiore) da quello concesso. **Fino al momento in cui non sia intervenuta l'erogazione a saldo, dovrà essere indicato solo l'importo concesso.**

Periodo di riferimento:
Il massimale ammissibile stabilito nell'avviso si riferisce all'**esercizio finanziario in corso e ai due esercizi**

precedenti. Per "esercizio finanziario" si intende **l'anno fiscale** dell'impresa.

Il caso specifico delle fusioni o acquisizioni:
Nel caso specifico in cui l'impresa richiedente sia incorsa a partire dal 1° gennaio 2014 in vicende di **fusioni o acquisizioni** (art.3 (8) del Reg.(UE) n.1407/2013) tutti gli aiuti "de minimis" accordati alle imprese oggetto dell'operazione devono essere sommati.
In questo caso la tabella andrà compilato inserendo anche il "de minimis" ottenuto dall'impresa/dalle imprese oggetto acquisizione o fusione.

Ad esempio:
All'impresa A sono stati concessi 80.000€ in "de minimis" nell'anno 2014 All'impresa B sono stati concessi 20.000€ in "de minimis" nell'anno 2014.
Nell'anno 2015 l'impresa A si fonde con l'impresa B e diventa un nuovo soggetto (A+B).
Nell'anno 2015 il soggetto (A+B) vuole fare domanda per un nuovo "de minimis" di 70.000€.
L'impresa (A+B) dovrà dichiarare gli aiuti ricevuti anche dalle imprese A e B, che ammonteranno ad un totale di 100.000€.
Qualora l'impresa (A+B) voglia ottenere un nuovo "de minimis" nel 2016, dovrà dichiarare che gli sono stati concessi nell'anno in corso e nei due precedenti aiuti "de minimis" pari a 170.000€.
Nel caso specifico in cui l'impresa richiedente origini da operazioni di **scissione** (art.3 (9) del Reg. (UE) n. 1407/2013) di un'impresa in due o più imprese distinte, si segnala che l'importo degli aiuti "de minimis" ottenuti dall'impresa originaria deve essere **attribuito** all'impresa che acquisirà le attività che hanno beneficiato degli aiuti o, se ciò non è possibile, deve essere **suddiviso proporzionalmente** al valore delle nuove imprese in termini di capitale investito.

Data la difficoltà di inquadramento della fattispecie "**trasferimento di un ramo d'azienda"** nelle varie configurazioni che esso può assumere, questo è configurabile sia alla stregua di un'operazione di acquisizione, ove pertanto l'ammontare "de minimis" si trasferisce all'acquirente, sia in difformità ad esso, caso nel quale il contributo "de minimis" rimane in capo a cedente. L'imputazione del "de minimis" in tale fattispecie verrà pertanto valutata dall'amministrazione concedente alla luce delle informazioni fornite dal soggetto richiedente il contributo e/o di successive verifiche dell'amministrazione regionale. Il principio a cui il richiedente deve ispirarsi per valutare se imputare al proprio "de minimis" l'acquisizione di un ramo d'azienda è il seguente: E' configurabile la cessione d'azienda anche nel caso in cui il complesso degli elementi trasferiti non esaurisca i beni costituendi l'azienda o il ramo d'azienda, qualora gli stessi conservino un residuo di organizzazione che ne dimostri l'attitudine, sia pure con la successiva integrazione del cessionario, all'esercizio dell'impresa, dovendo comunque trattarsi di un insieme organicamente finalizzato "ex ante" all'esercizio dell'attività.

Il caso di "**affitto di ramo d'azienda**" non comporta nessun cambiamento circa l'imputazione del "de minimis" che rimane pertanto assegnato al soggetto nei favori del quale è stato originariamente concesso.

Per quanto non espressamente richiamato in questo avviso, e specificatamente per la determinazione delle ULA, determinazione del fatturato annuo, e del totale di bilancio si devono applicare le disposizioni di cui al Decreto del Ministro delle Attività Produttive del 18 aprile 2005 e relativa appendice.

Allegato C1 - Dichiarazione relativa alla condizione di essere Impresa di dimensione micro o piccola in base al Reg. (UE) n. 702/2014

DICHIARAZIONE SOSTITUTIVA PARAMETRI DIMENSIONALI E DE MINIMIS

(Testo unico delle disposizioni legislative e regolamentari in materia di documentazione amministrativa, DPR n. 445/2000)

OGGETTO: PSR 2014-2020 – GAL ALTO SALENTO 2020 SRL –BANDO AZIONE 3 - INTERVENTO 3.1 "PACCHETTO MULTIMISURA PER L'AVVIO E LO SVILUPPO DI SERVIZI A SUPPORTO DEL TURISMO LENTO E SOSTENIBILE"

Il/La sottoscritto/a _____, nato/a_____, prov. ___, il ___/___/_____, C.F._____, residente a _____,prov. _____, via _____, in qualità di (barrare la casella che interessa):

□ titolare dell'impresa individuale

□ rappresentante legale della Società_____

con sede legale nel Comune di _____, prov_____, in via_____, n._____, CAP_____, telefono _____, fax_____, e-mail_____, PEC_____,

consapevole delle sanzioni penali in caso di dichiarazioni false e della conseguente decadenza dai benefici eventualmente conseguiti (ai sensi degli artt. 75 e 76 D.P.R. 445/2000) sotto la propria responsabilità

DICHIARA

- di essere a conoscenza delle disposizioni previste nel Decreto del Ministero delle Attività Produttive 18 aprile 2005: "Adeguamento alla disciplina comunitaria dei criteri di individuazione di piccole e medie imprese" (G.U. 12 ottobre 2005 – in recepimento della Raccomandazione 2003/361/CE);
- di essere a conoscenza del Reg. (UE) n. 702/2014;
- di essere a conoscenza che l'avviso dell'intervento in oggetto è riservato ai beneficiari che per dimensione rientrano nella definizione di micro o piccola impresa;
- di avere i requisiti della categoria di:

micro impresa piccola impresa;

Al fine della verifica dei parametri di cui sopra si riportano i seguenti dati relativi all'ultimo esercizio contabile chiuso ed approvato precedente alla data di sottoscrizione della domanda, se disponibile:
Fatturato (Euro) _____
Occupati (ULA) _____
Totale di bilancio (Euro) _____

Relativamente alla situazione societaria si riporta la situazione in cui si trova l'impresa richiedente alla data di presentazione della domanda:

o l'impresa è autonoma

o l'impresa presenta legami di associazione e/o

o l'impresa presenta legami di collegamento

Compagine sociale (*)

Socio (cognome e nome / ragione sociale / denominazione ente)	**Codice Fiscale**	**Quota detenuta %**

(*) Nel caso di società con un numero elevato di soci (superiore a 20) è possibile allegare copia del libro soci purché contenente o integrato con i dati richiesti nella tabella.

Imprese collegate (periodo di riferimento ultimo esercizio contabile chiuso ed approvato precedente alla data di sottoscrizione della domanda)

Denominazione, CF e P.IVA	Occupati (ULA)	Fatturato	Totale di bilancio	Quota detenuta %

Imprese associate (periodo di riferimento = ultimo esercizio contabile chiuso ed approvato precedente alla data di sottoscrizione della domanda)

Denominazione, CF e P.IVA	Occupati (ULA)	Fatturato	Totale di bilancio	Quota detenuta %

_____lì _____

Timbro e Firma

_____

Si allega copia di un documento di riconoscimento in corso di validità del dichiarante

ASSEVERAZIONE PROFESSIONISTA TERZO ABILITATO INCARICATO DELLA GESTIONE CONTABILE

Asseverazione, da parte professionista terzo incaricato contabilità identificato ai sensi dell'articolo 35 comma 3 del D. Lgs. n. 241/1997, resa ai sensi dell'art. 35, comma 1, lett. b) e comma 2 lett. b) del D. Lgs. n. 241/1997 e dall'art. 3 del D.M. n. 164/2009

Il/La sottoscritto/a_____ nato/a a _____ il __/__/_____ residente nel Comune di _____ Via _____ CAP _____ Prov. _____ Tel. _____ Codice Fiscale _____, con studio in nel Comune di _____ Via _____ CAP _____ Prov. _____ Tel. _____, Email _____, PEC _____, iscritto nell'Albo degli _____ della Provincia di _____, al numero _____, nella sua qualità di PROFESSIONISTA TERZO ABILITATO INCARICATO DELLA GESTIONE CONTABILE della impresa _____ con Partita IVA n. _____ e sede legale nel Comune di _____ Via _____ , CUAA _____,

ASSEVERA

la corrispondenza dei dati esposti nel presente Allegato C1 con le risultanze ed i dati esposti nelle scritture contabili dell'impresa di cui sopra.

Avvertenze:

Consapevole di assumere la qualità di persona che esercita un servizio di pubblica necessità ai sensi degli artt. 359 e 481 del Codice Penale e che tutte le dichiarazioni contenute nel presente documento, anche ove non esplicitamente indicato, sono rese e producono gli effetti previsti dall'articolo 19, legge 241/1990 il quale al comma 6, dispone che: "Ove il fatto non costituisca più grave reato, chiunque, nelle dichiarazioni o attestazioni o asseverazioni che corredano la segnalazione di inizio attività, dichiara o attesta falsamente l'esistenza dei requisiti o dei

presupposti di cui al comma 1 è punito con la reclusione da uno a tre anni"

_____lì _____

Timbro e Firma Professionista terzo abilitato incaricato della gestione contabile

_____

.

Si allega copia di un documento di riconoscimento in corso di validità del Professionista

Allegato C2 - Dichiarazione sostitutiva relativa alla condizione di essere impresa di dimensione micro o piccola in base al Reg. (UE) n. 702/2014

DICHIARAZIONE SOSTITUTIVA DIMENSIONE MICRO E PICCOLA IMPRESA
MODELLO PER IMPRESA COLLEGATA O ASSOCIATA

DICHIARAZIONE SOSTITUTIVA DE MINIMIS
(Testo unico delle disposizioni legislative e regolamentari in materia di documentazione amministrativa D.P.R. n. 445/2000)

DA COMPILARE DA PARTE DI CIASCUNA IMPRESA COLLEGATA O ASSOCIATA ALL'IMPRESA RICHIEDENTE AI SENSI DELL'ARTICOLO 2 COMMA 2 DEL REGOLAMENTO UE 1407/2013

OGGETTO: PSR 2014-2020 – GAL ALTO SALENTO 2020 SRL –BANDO AZIONE 3 - INTERVENTO 3.1 "PACCHETTO MULTIMISURA PER L'AVVIO E LO SVILUPPO DI SERVIZI A SUPPORTO DEL TURISMO LENTO E SOSTENIBILE"

Il/La sottoscritto/a _____, nato/a_____, prov. ___, il ___/___/_____, C.F._____, residente a _____,prov. _____, via _____, in qualità di (barrare la casella che interessa):

□ titolare dell'impresa individuale

□ rappresentante legale della Società_____

con sede legale nel Comune di _____, prov_____, in via_____, n._____, CAP_____, telefono _____, fax_____, e-mail_____, PEC_____,
consapevole delle sanzioni penali in caso di dichiarazioni false e della conseguente decadenza dai benefici eventualmente conseguiti (ai sensi degli artt. 75 e 76 D.P.R. 445/2000) sotto la propria responsabilità

PRESO ATTO
del Regolamento (UE) n. 1407/2013 del 18 dicembre 2013 "de minimis" pubblicato nella G.U.U.E. 24 dicembre 2013, n. L 352

DICHIARA
che l'impresa rappresentata, non ha beneficiato, nell'esercizio finanziario in questione nonché nei due esercizi finanziari precedenti, di contributi pubblici, percepiti a titolo di aiuti "de minimis" ai sensi del Regolamento (UE) n. 1407/2013 e di altri regolamenti "de minimis" anche precedentemente vigenti, per un importo superiore a € 200.000,00 (€ 100.000,00 se l'impresa opera anche nel settore del trasporto di merci su strada per conto terzi), in quanto nel corso del periodo sopra indicato l'impresa:

o non ha percepito aiuti pubblici in "de minimis"

oppure

o ha beneficiato dei seguenti aiuti "de minimis"

Ente Erogante	Normativa di riferimento	Data concessione	Importo

o ha richiesto aiuti pubblici in “de minimis” non ancora concessi a:

Ente Erogante	Normativa di riferimento	Data richiesta	Importo

Al fine della verifica dei parametri dimensionali si riportano i seguenti dati relativi all’ultimo esercizio contabile chiuso ed approvato precedente alla data di sottoscrizione della domanda, se disponibile:
Fatturato (Euro) _____
Occupati (ULA) _____
Totale di bilancio (Euro) _____

_____lì _____

Timbro e Firma

_____

Si allega copia di un documento di riconoscimento in corso di validità del dichiarante

ASSEVERAZIONE PROFESSIONISTA TERZO ABILITATO INCARICATO DELLA GESTIONE CONTABILE

Asseverazione, da parte professionista terzo incaricato contabilità identificato ai sensi dell’articolo 35 comma 3 del D. Lgs. n. 241/1997

Il/La sottoscritto/a_____ nato/a a _____ il __/__/_____ residente nel Comune di _____ Via _____ CAP _____ Prov. _____ Tel. _____ Codice Fiscale _____, con studio in nel Comune di _____ Via _____ CAP _____ Prov. _____ Tel. _____, Email _____, PEC _____, iscritto nell’Albo degli _____ della Provincia di _____, al numero _____, nella sua qualità di PROFESSIONISTA TERZO ABILITATO INCARICATO DELLA GESTIONE CONTABILE della impresa _____ con Partita IVA n. _____ e sede legale nel Comune di _____ Via _____ , CUAA _____,

ASSEVERA

la corrispondenza dei dati esposti nel presente Allegato C2 con le risultanze ed i dati esposti nelle scritture contabili dell’impresa di cui sopra.

Avvertenze:

Consapevole di assumere la qualità di persona che esercita un servizio di pubblica necessità ai sensi degli artt. 359 e 481 del Codice Penale e che tutte le dichiarazioni contenute nel presente documento, anche ove non esplicitamente indicato, sono rese e producono gli effetti previsti dall’articolo 19, legge 241/1990 il quale al comma 6, dispone che: “Ove il fatto non costituisca più grave reato, chiunque, nelle dichiarazioni o attestazioni o asseverazioni che corredano la segnalazione di inizio attività, dichiara o attesta falsamente l’esistenza dei requisiti o dei presupposti di cui al comma 1 è punito con la reclusione da uno a tre anni”

_____lì _____

Timbro e Firma Professionista terzo abilitato incaricato della gestione contabile

_____

Si allega copia di un documento di riconoscimento in corso di validità del Professionista

Allegato D - <u>Dichiarazione relativa all'assenza di personale dipendente</u>

DICHIARAZIONE SOSTITUTIVA

(Testo unico delle disposizioni legislative e regolamentari in materia di documentazione amministrativa D.P.R. n. 445/2000)

OGGETTO: PSR 2014-2020 – GAL ALTO SALENTO 2020 SRL –BANDO AZIONE 3 - INTERVENTO 3.1 "PACCHETTO MULTIMISURA PER L'AVVIO E LO SVILUPPO DI SERVIZI A SUPPORTO DEL TURISMO LENTO E SOSTENIBILE"

Il/La sottoscritto/a _____, nato/a_____,prov. ___, il ___/___/_____, C.F._____, residente a _____, prov. _____, via _____, in qualità di (barrare la casella che interessa):

□ titolare dell'impresa individuale

□ rappresentante legale della Società

con sede legale nel Comune di _____, prov_____, in via_____, n._____, CAP_____, iscritta alla CCIAA _____, partita IVA_____ telefono _____, fax_____, e-mail_____, PEC_____,

DICHIARA

consapevole delle sanzioni penali, nel caso di dichiarazioni non veritiere, di formazione o uso di atti falsi, richiamate dall'art. 76 del D.P.R. 445 del 28/12/2000;

- che l'impresa non ha occupati e, pertanto, non può produrre Attestazione Inps del numero occupati o Libro Unico del Lavoro.

_____
(luogo e data)

Firma del Titolare/Legale rappresentante

_____

<u>Si allega copia di un documento di riconoscimento in corso di validità del dichiarante</u>

Allegato E - <u>Dichiarazione del proprietario dell'immobile di autorizzazione alla realizzazione dell'investimento</u>

OGGETTO: PSR 2014-2020 – GAL ALTO SALENTO 2020 SRL –BANDO AZIONE 3 - INTERVENTO 3.1 "PACCHETTO MULTIMISURA PER L'AVVIO E LO SVILUPPO DI SERVIZI A SUPPORTO DEL TURISMO LENTO E SOSTENIBILE"

Il/La/i sottoscritto/a/i

1. Cognome_____Nome_____
   nato/a_____(prov)_____il_____
   C.F._____ residente a _____ (prov. _____) Via/P.zza _____
   telefono _____ fax_____ e-mail_____ PEC_____

2. Cognome_____Nome_____
   nato/a_____(prov)_____il_____
   C.F._____ residente a _____ (prov. _____) Via/P.zza _____
   telefono _____ fax_____ e-mail_____ PEC_____

3. ……

in qualità di proprietario/a/i dell'immobile oggetto dell'investimento
ai sensi degli art. 46 e 47 del Dd.P.R. 445/00, consapevoli delle sanzioni penali, nel caso di dichiarazioni non veritiere, di formazione o uso di atti falsi, richiamate dall'articolo 76 del d.P.R. 28 dicembre 2000, n. 445, nonché della decadenza dai benefici conseguenti al provvedimento eventualmente emanato sulla base della dichiarazione non veritiera, qualora dal controllo effettuato emerga la non veridicità del contenuto di taluna delle dichiarazioni rese (art. 75 d.P.R. 28 dicembre 2000, n. 445),

DICHIARA/DICHIARANO

- di aver preso visione del Bando pubblico per l'ammissione ai finanziamenti per l'Azione 3 -Intervento 3.1 "Pacchetto Multimisura per l'avvio e lo sviluppo di servizi a supporto del turismo lento e sostenibile" del PAL 2014-2020 del GAL Alto Salento 2020 srl;
- di condividere l'investimento ed il Piano di Sviluppo Aziendale che il richiedente intende realizzare sull'unità immobiliare sita nel Comune di _____ via _____n°_____ distinta nel Catasto al Foglio _____Particella _____Sub_____, di cui risulta comproprietario/nudo proprietario, giusto atto Rep_____ Racc. _____ del _____;
- di essere a conoscenza degli impegni che, in caso di concessione del finanziamento, saranno a carico del richiedente e dei conseguenti vincoli nel godimento dell'immobile;

- di impegnarsi a non alienare, in tutto o in parte, o concedere in uso o ad altro titolo a terzi, l'immobile per un periodo di cinque anni ;
- di essere a conoscenza che:
  - il termine di cinque anni decorre dalla data della liquidazione del saldo finale;
  - in caso di cessione, prima di tale termine, preventivamente autorizzata dal GAL, il beneficiario è tenuto alla restituzione di parte o dell'intero contributo erogato, maggiorato degli interessi legali;
  - in caso di cessione, non preventivamente autorizzata, il beneficiario è tenuto alla restituzione dell'intero contributo maggiorato degli interessi legali;
  - in caso di fallimento o procedura di concordato preventivo, il GAL provvederà ad avanzare richiesta di iscrizione nell'elenco dei creditori.

AUTORIZZA / AUTORIZZANO

il richiedente a:

- presentare la Domanda di Sostegno a valere sull'Azione 3 - Intervento 3.1 "Pacchetto Multimisura per l'avvio e lo sviluppo di servizi a supporto del turismo lento e sostenibile";
- realizzare, in caso di favorevole accoglimento dell'istanza di finanziamento, l'investimento ed il Piano di Sviluppo Aziendale, risultanti dalla documentazione allegata alla Domanda di Sostegno;
- presentare le relative Domande di Pagamento e la richiesta documentazione a corredo;
- riscuotere e gestire le somme relative all'eventuale contributo, da accreditarsi su apposito c/c dedicato all'operazione.

Informativa trattamento dati personali

Ai sensi dell'art. 13 del D.lgs. 196/2003 Codice in materia di protezione dei dati personali, i dati personali raccolti saranno trattati anche con strumenti informatici, esclusivamente nell'ambito del procedimento per il quale tali dichiarazioni vengono rese. L'interessato ha diritto di accesso ai dati personali e ad ottenere le informazioni previste ai sensi dell'art. 7 del D.lgs. 196/2003

_____

(Luogo e data) Firma del/la/i proprietari

_____

Si allega copia di un documento di riconoscimento in corso di validità del/la/i proprietari

Allegato F – <u>Autorizzazione del coniuge in regime di comunione dei beni alla realizzazione dell'intervento</u>

OGGETTO: PSR 2014-2020 – GAL ALTO SALENTO 2020 SRL –BANDO AZIONE 3 - INTERVENTO 3.1 "PACCHETTO MULTIMISURA PER L'AVVIO E LO SVILUPPO DI SERVIZI A SUPPORTO DEL TURISMO LENTO E SOSTENIBILE"

Il/La sottoscritto/a

1. Cognome_____,Nome_____,
   n a t o /
   a_____,prov._____il_____,C.F._
   _____, residente a _____, prov.
   _____, via _____,
   telefono _____, fax_____, e-mail_____, PEC_____,

in qualità di coniuge, in regime di comunione dei beni, del/la richiedente il finanziamento.
della responsabilità penale cui può andare incontro in caso di dichiarazioni mendaci e di falsità negli atti, ai sensi e per gli effetti dell'art. 47 e dell'art. 76 del D.P.R. 28 dicembre 2000, n. 445 e successive modificazioni ed integrazioni,

DICHIARA

- di aver preso visione del Bando pubblico per l'ammissione ai finanziamenti per l'Azione 3 -Intervento 3.1 "Pacchetto Multimisura per l'avvio e lo sviluppo di servizi a supporto del turismo lento e sostenibile" del PAL 2014-2020 del GAL Alto Salento 2020 srl;
- di condividere l'investimento ed il Piano di Sviluppo Aziendale che il richiedente intende realizzare sull'unità immobiliare sita nel Comune di _____ via _____n°_____ distinta nel Catasto al Foglio _____Particella _____Sub_____, di cui risulta comproprietario, giusto atto Rep_____ Racc. _____ del _____;
- di essere a conoscenza degli impegni che, in caso di concessione del finanziamento, saranno a carico del richiedente e dei conseguenti vincoli nel godimento dell'immobile;
- di impegnarsi a non alienare, in tutto o in parte, o concedere in uso o ad altro titolo a terzi, l'immobile per un periodo di cinque anni ;

di essere a conoscenza che

- il termine di cinque anni decorre dalla data della liquidazione del saldo finale;
- in caso di cessione, prima di tale termine, preventivamente autorizzata dal GAL, il beneficiario è tenuto alla restituzione di parte o dell'intero contributo erogato, maggiorato degli interessi legali;
- in caso di cessione, non preventivamente autorizzata, il beneficiario è tenuto alla restituzione dell'intero contributo maggiorato degli interessi legali;

- in caso di fallimento o procedura di concordato preventivo, il GAL provvederà ad avanzare richiesta di iscrizione nell'elenco dei creditori.

AUTORIZZA

il richiedente a:

- presentare la Domanda di Sostegno a valere sull'Azione 3 - Intervento 3.1 "Pacchetto Multimisura per l'avvio e lo sviluppo di servizi a supporto del turismo lento e sostenibile";
- realizzare, in caso di favorevole accoglimento dell'istanza di finanziamento, l'investimento ed il Piano di Sviluppo Aziendale, risultanti dalla documentazione allegata alla Domanda di Sostegno;
- presentare le relative Domande di Pagamento e la richiesta documentazione a corredo;
- riscuotere e gestire le somme relative all'eventuale contributo, da accreditarsi su apposito c/c dedicato all'operazione.

Informativa trattamento dati personali
Ai sensi dell'art. 13 del D.lgs. 196/2003 Codice in materia di protezione dei dati personali, i dati personali raccolti saranno trattati anche con strumenti informatici, esclusivamente nell'ambito del procedimento per il quale tali dichiarazioni vengono rese. L'interessato ha diritto di accesso ai dati personali e ad ottenere le informazioni previste ai sensi dell'art. 7 del D.lgs. 196/2003.

Luogo e data, ……..

Firma del coniuge

_____

Si allega copia di un documento di riconoscimento in corso di validità del coniuge

Allegato G – Asseverazione di assenza di vincoli e di investimento che non necessita di titoli abilitativi

ASSEVERAZIONE DEL TECNICO PROGETTISTA INCARICATO

OGGETTO: PSR 2014-2020 – GAL ALTO SALENTO 2020 SRL –BANDO AZIONE 3 - INTERVENTO 3.1 "PACCHETTO MULTIMISURA PER L'AVVIO E LO SVILUPPO DI SERVIZI A SUPPORTO DEL TURISMO LENTO E SOSTENIBILE"

Il/La sottoscritto/a_____ nato/a a _____ il __/__/_____ residente nel Comune di _____ Via _____ CAP _____ Prov. _____ Tel. _____ Codice Fiscale _____, con studio in nel Comune di _____ Via _____ CAP _____ Prov. _____ Tel. _____, Email _____, PEC _____, iscritto nell'Albo degli _____ della Provincia di _____, al numero _____, nella sua qualità di TECNICO PROGETTISTA INCARICATO della impresa _____ con Partita IVA n. _____ e sede legale nel Comune di _____ Via _____ , CUAA _____, relativamente all'intervento presentato, dall'impresa incaricante di cui sopra, ai sensi del Bando di cui in oggetto nell'ambito della DdS n. _____ del _____,

ASSEVERA

- che l'immobile, oggetto d'intervento, sito in _____indirizzo_____area_____ ed individuabile catastalmente al foglio_____p.lla _____sub_____non è sottoposto ad alcun vincolo di natura urbanistica, ambientale, paesaggistica, idrogeologica etc....,
- che trattasi di investimento per il quale non è necessario acquisire alcun titolo abilitativo,
- che nulla osta alla immediata realizzazione dell'investimento.

Avvertenze:

Consapevole di assumere la qualità di persona che esercita un servizio di pubblica necessità ai sensi degli artt. 359 e 481 del Codice Penale e che tutte le dichiarazioni contenute nel presente documento, anche ove non esplicitamente indicato, sono rese e producono gli effetti previsti dall'articolo 19, legge 241/1990 il quale al comma 6, dispone che: "Ove il fatto non costituisca più grave reato, chiunque, nelle dichiarazioni o attestazioni o asseverazioni che corredano la segnalazione di inizio attività, dichiara o attesta falsamente l'esistenza dei requisiti o dei presupposti di cui al comma 1 è punito con la reclusione da uno a tre anni"

_____lì _____

Timbro e Firma Tecnico Progettista Incaricato

_____

Si allega copia di un documento di riconoscimento in corso di validità del tecnico progettista

Allegato H – Piano di Sviluppo Aziendale

PIANO DI SVILUPPO AZIENDALE
(Business Plan)

[Art. 19 paragrafo 4 del Reg. (UE) n. 1305/2013]
[Art. 5 paragrafo 1 lettera b) del Reg. (UE) n. 807/2013]

Il piano deve fornire le informazioni necessarie alla descrizione dell'iniziativa proposta.

In particolare, deve descrivere gli elementi essenziali che contraddistinguono l'attività o il servizio che si intende avviare, per consentire una visione complessiva dei fattori che caratterizzano l'impresa.

Si riportano di seguito gli elementi minimi che lo stesso deve contenere:

1. le informazioni di sintesi dell'iniziativa (richiedente, tipologia, oggetto dell'iniziativa, ecc.);
2. la situazione economica di partenza della persona o della microimpresa o piccola impresa che chiede il sostegno;
3. le tappe essenziali e gli obiettivi per lo sviluppo della nuova attività della microimpresa o piccola impresa che chiede il sostegno;
4. i particolari delle azioni richieste per lo sviluppo delle attività della persona o della microimpresa o piccola impresa, quali i particolari di investimenti, formazione e consulenza;
5. i nuovi prodotti/servizi implementati e offerti;
6. il carattere innovativo dell'iniziativa proposta;
7. l'analisi del mercato e relative strategie di intervento;
8. la descrizione delle risorse umane;
9. la validità economica e finanziaria del progetto imprenditoriale.

DICHIARAZIONE SOSTITUTIVA DELL'ATTO DI NOTORIETÀ
(Art. 47 D.P.R. 28 dicembre 2000 n. 445)

OGGETTO: PSR 2014-2020 – GAL ALTO SALENTO 2020 SRL –BANDO AZIONE 3 - INTERVENTO 3.1 "PACCHETTO MULTIMISURA PER L'AVVIO E LO SVILUPPO DI SERVIZI A SUPPORTO DEL TURISMO LENTO E SOSTENIBILE"

Il/La Sig./ra- Dott./ssa _____, _____, nato/a a _____, il _____, residente in _____. alla via _____, n° _____, CAP _____,CF: _____, P.IVA _____, TEL. _____, FAX _____, e-mail: _____, iscritto/a al n°_____, dell'Albo/Collegio _____, in qualità di tecnico incaricato del richiedente il finanziamento, Sig./ra_____, nato/a_____, prov. ___, il ___/___/_____, C.F._____, residente a _____, prov. _____, via_____,

C O N S A P E V O L E

della responsabilità penale cui può andare incontro in caso di dichiarazioni mendaci e di falsità negli atti, ai sensi e per gli effetti dell'art. 47 e dell'art. 76 del D.P.R. 28 dicembre 2000, n. 445 e successive modificazioni ed integrazioni,

DICHIARA

1) INFORMAZIONI RELATIVE AL RICHIEDENTE

Nome		Cognome/ Ragione Sociale	

Microimpresa o piccola impresa che ha un bilancio chiuso per almeno gli ultimi due esercizi contabili, alla data di presentazione della domanda di sostegno a. Iscrizione al Registro delle Imprese…… b. Codice ATECO ……..	Persona fisica
Microimpresa o piccola impresa che possiede un solo esercizio contabile (giovane impresa) a. Iscrizione al Registro delle Imprese…… b. Codice ATECO …….	Microimpresa o piccola impresa che non possiede un esercizio contabile chiuso e approvato (impresa di recente costituzione) a. Iscrizione al Registro delle Imprese…… b. Codice ATECO ……..

Dati relativi all'impresa

Forma Giuridica				
Codice Fiscale		P.IVA		
PEC				
E-Mail				
Sede legale	Comune		Prov.	
	Indirizzo			
Sede operativa (se diversa da quella legale)	Comune		Prov.	
	Indirizzo			

1.1 Tipo di impresa

Barrare la/e casella/e relativa/e alla situazione in cui si trova l'impresa richiedente:

≤ Impresa autonoma	≤ Impresa associata	≤ Impresa collegata

1.2 Dati necessari per il calcolo della dimensione di impresa

Periodo di riferimento ……

Occupati (ULA)	≤ Fatturato (€)	≤ Totale di bilancio (€)

1.3 Dati relativi alla Persona fisica (solo per Persona fisica al fine della creazione di una nuova microimpresa o piccola impresa)

Data di nascita		Luogo di nascita		
Luogo di residenza della persona fisica:	Comune		Provincia	
	Indirizzo			

2) DATI DI SINTESI SULL'INIZIATIVA PROPOSTA

Oggetto dell'iniziativa	

Settore di Attività	Nuovo Codice ATECO per il quale si richiede il sostegno (imprese esistenti)	
	Codice ATECO per il quale la persona fisica intende avviare l'attività	

Ubicazione dell'	Comune			Prov.				
	Indirizzo							
Tipo di disponibilità dell'immobile	proprietà	comodato	locazione	usufrutto				
Dati catastali	Foglio		Mappale		Particella		Sub	
Data di disponibilità effettiva dell'immobile	Dal…… al……							

3) L'IDEA D'IMPRESA

3.1 Settore economico di riferimento

Selezionare il settore di riferimento tra quelli ammessi dal bando	
	Agroalimentare
	Servizi a supporto del turismo

3.2 Presentazione dell'idea d'impresa o di sviluppo dell'impresa esistente

- Descrivere la situazione economica di partenza della persona fisica o della microimpresa /piccola impresa che chiede il sostegno e le attività già svolte.
- Illustrare l'oggetto e gli obiettivi dell'iniziativa proposta, i punti di forza e di debolezza, riportando sinteticamente gli elementi essenziali che contraddistinguono l'attività, i prodotti e/o le attività di servizio che si intendono avviare, evidenziando la **fattibilità tecnica del progetto (criterio di selezione n.3)**

3.3 Tappe ed obiettivi per lo sviluppo della nuova attività

Illustrare le modalità di sviluppo dell'attività sulla base delle seguenti fasi :

Fase 1) Ideazione

fase 1	Descrizione
I D E A PROGETTUALE	Specificare espressamente l'idea progettuale attraverso l'indicazione delle attività che si vorranno porre in essere, comprese le attività che si reputano necessarie per la formazione, consulenza, eventuale affiancamento con tutor e incubatori per supporto specialistico alla pianificazione finanziaria, marketing, organizzazione e gestione.

Fase2) Avvio dell'attività

Attività fase 2	Descrizione
costituzione dell'impresa e avvio del piano aziendale	

sviluppo della tecnologia / prodotto	
assunzione del personale	
ricerca e acquisizione dei primi clienti	
altre attività	

Fase 3) Primo sviluppo:

Attività fase 3	Descrizione
SVILUPPO	Specificare come e cosa si intende fare per sviluppare l'impresa, l'inizio produzione e l'introduzione sul mercato

3.4 Azioni richieste per lo sviluppo delle attività dell'impresa (investimenti, formazione, consulenza, ecc.)
Descrivere le azioni specifiche necessarie per l'avvio e lo sviluppo della nuova attività

AZIONI	Descrizione
attività dell'impresa	
investimenti	
formazione	
consulenza	
altre	

3.5 Sistema di monitoraggio (criterio di selezione n.3)
Descrivere il sistema di monitoraggio per la valutazione in itinere ed ex post del piano aziendale, al fine di dimostrare la piena sostenibilità della proposta progettuale.

3.6 Indicazione di eventuali altre misure del PAL del GAL Alto Salento cui si intende accedere per il raggiungimento degli obiettivi del Piano Aziendale

Eventuali altre misure PAL	Descrizione idee progettuali

3.7 Complementarietà e coerenza del progetto con la strategia e con le azioni previste nel PAL (criterio di selezione n.3)

3.8 Atti autorizzativi necessari per l'operatività dell'impresa e/o la vendita del bene servizio

Elencare gli eventuali atti autorizzativi necessari per l'operatività dell'impresa e/o la vendita del bene/servizio che si intende offrire, con indicazione dei tempi necessari all'ottenimento di pareri e/o autorizzazioni da parte di soggetti terzi.

Atti autorizzativi	Ente rilascio	tempistica prevista per rilascio

4) IL PRODOTTO/SERVIZIO OFFERTO

4.1 Descrizione della tipologia dei prodotti e/o servizi offerti

4.2 Carattere innovativo dell'iniziativa proposta (criterio di selezione n.5)

Illustrare le caratteristiche di innovatività dell'iniziativa che si intende avviare, con specifico riferimento ai seguenti indicatori:

- - innovazione di prodotto o di servizio;
- - innovazione di processo;
- - innovazione organizzativa, gestionale o tecnologica;

Ai fini dell'attribuzione del punteggio previsto dal bando, relativamente ai criteri di selezione *è necessario esplicitare come l'iniziativa sia in grado di introdurre elementi di innovazione rispetto al livello di offerta attuale e alle caratteristiche del contesto di riferimento del GAL Alto Salento, ed in particolare:*

- *- l'introduzione di un nuovo prodotto con cui i consumatori/utenti non hanno ancora familiarità, oppure di una nuova qualità di un prodotto;*
- *- l'introduzione di un metodo di produzione migliore o più efficiente che non deve necessariamente fondarsi su una scoperta nuova dal punto di vista scientifico/tecnologico e che può anche risiedere in un migliore modo di gestire commercialmente un prodotto;*
- *- l'apertura di un nuovo mercato, in cui quel particolare settore non è ancora entrato, a prescindere dal fatto che tale mercato esista o no;*
- *- la conquista di una nuova fonte di approvvigionamento di materie prime o semilavorati, anche in questo caso a prescindere dal fatto che tale fonte fosse già presente o sia stato necessario crearla preventivamente*

5) PROSPETTIVE DI MERCATO DELL'ATTIVITA'

Indicare a quali gruppi di clienti sono indirizzati i propri prodotti/servizi, descrivendo la tipologia di soggetti, le esigenze che esprimono e stimandone il numero, anche in riferimento all'area geografica target. Descrivere i canali di vendita e le scelte promozionali che si intende utilizzare, con particolare riferimento a:

- - analisi del mercato potenziale;
- - potenziale di collegamenti produttivi e/o commerciali con altre imprese;
- - potenzialità competitive.

6) RISORSE UMANE

6.1 Il capitale umano a disposizione

Descrivere sinteticamente le competenze possedute dal soggetto richiedente, evidenziando le più significative esperienze nell'ambito/settore nel quale si innesta l'attività imprenditoriale ***(criterio di selezione n.4****)*

6.2 Capacità del progetto di creare occupazione

(per persona fisica)

Eventuali assunzioni previste a seguito dell'intervento (oltre il titolare dell'impresa)			
Tipologia di contratto		N. Unità Lavorative	
Totale Unità Lavorative operanti in azienda a conclusione del Piano Aziendale			

(per microimpresa o piccola impresa già esistente)

Unità lavorative dell'impresa esistente			
Tipologia di contratto		N. Unità Lavorative	
Eventuali assunzioni previste a seguito dell'intervento			
Tipologia di contratto		N. Unità Lavorative	

7) PIANO DEGLI INVESTIMENTI

Illustrare il piano di spesa, dimensionando il medesimo sulla base delle tipologie e delle quantità di prodotti/servizi da produrre/erogare.

Descrivere sinteticamente i beni individuati e la loro funzionalità per lo svolgimento dell'iniziativa in relazione al codice ATECO al quale si fa riferimento.

Per ciascun punto aggiungere linee testo se necessarie.

Descrizione beni di investimento	fornitore	n. preventivo/ computo metrico	Importo totale delle spese previste (IVA esclusa	Importo delle spese in domanda (IVA esclusa
A)Ristrutturazione ed ammodernamento di beni immobili per lo svolgimento delle attività anche in termini di accessibilità ai diversamente abili				
Totale macrovoce A				
B) Modesti ampliamenti modesti ampliamenti, nell'ambito di opere di ammodernamento o ristrutturazione dei fabbricati, necessari esclusivamente per gli adeguamenti tecnologici e igienico-sanitari a volumi tecnici e per l'eliminazione delle barriere architettoniche, come previsto dagli atti progettuali approvati dall'autorità competente				
Totale macrovoce B				
C) Sistemazione delle aree esterne che interessano l'attività				
Totale macrovoce C				
D) Acquisto di arredi e di attrezzature per lo svolgimento di attività; acquisto di piccoli mezzi di locomozione ecosostenibili, per favorire la fruibilità del territorio via terra e via mare, esclusivamente con motore elettrico (carretti, scooter, biciclette, piccole imbarcazioni e natanti da diporto, van e minibus max 9 posti);				

Totale macrovoce D				
E) Acquisto o sviluppo di programmi informatici e acquisizione di brevetti, licenze, diritti d'autore, marchi commerciali				
Totale macrovoce E				
F) Spese generali (spese per la tenuta del c/c dedicato; onorari di tecnici agricoli, architetti, ingegneri e consulenti, compensi per consulenze in materia di sostenibilità ambientale ed economica, inclusi studi di fattibilità; spese per garanzie fideiussorie) MAX 10%				
Totale macrovoce F				
TOTALE GENERALE (A+B+C+D+E +F)				

8) CONTO ECONOMICO

Elaborare il conto economico dell'iniziativa proposta (criterio di selezione n.3)

8.1 Conto economico previsionale

	POST INTERVENTO
Voci	**Anno a regime**
Fatturato netto	
Rimanenze	
Altri ricavi	
Valore della produzione	
Acquisti di materie prime sussidiarie, di consumo e merci	
Costi per servizi	
Costo per godimento beni di terzi	
Rimanenze	
Oneri diversi di gestione	
Costo per il personale	
Margine operativo lordo	
Ammortamenti e svalutazioni	
Accantonamenti per rischi ed oneri	
Risultato operativo	
Oneri diversi di gestione	
Oneri finanziari	
Altre spese	
Totale costi	
Risultato prima delle imposte	
Imposte sul reddito	
Utile/Perdita d'esercizio	
Rendimento investimento complessivo % *(utile/perdita di esercizio diviso il totale dell'investimento ovvero risorse proprie + contributo)*	
Utile /perdita di esercizio	
Risorse proprie	

Contributo	

8.2 Stato patrimoniale previsionale dell'impresa

	POST INTERVENTO
Attività	**Anno a regime**
Immobilizzazioni immateriali nette	
Immobilizzazioni materiali nette	
Immobilizzazioni finanziarie	
Totale immobilizzazioni	
Rimanenze finali	
Totale magazzino	
Crediti vs clienti	
Credito IVA	
Crediti non commerciali	
……altri crediti (dettagliare)	
Totale disponibilità liquide	
Totale attivo circolante	
Totale attivo	
Passività	
Capitale sociale	
Apporto in c/futuri aumenti di capitale sociale	
Riserve (specificare)	
Risultato esercizi precedenti	
Risultato esercizio	
…..altro (specificare)	
Patrimonio netto	
TFR	
Fondo rischi ed oneri	
Altri fondi (dettagliare)	
Totale fondi	
Debiti finanziari m/l termine (specificare)	
Totale debiti differiti	
Debiti IVA	
Debiti vs istituti previdenziali	
Altri debiti	
Debiti non commerciali	
Debiti vs fornitori per investimenti	
Debiti vs fornitori per costo del venduto	
Debiti vs fornitori altri (specificare)	
Totale debiti vs fornitori	
Banche c/c	
Banche altro (specificare)	
Totale banche a breve	
Totale debiti	
Totale passivo	

9) CRONOPROGRAMMA

Inserire una tavola di Gantt contenente il cronoprogramma biennale da rispettare per l'attuazione di tutti gli investimenti programmati.

_____
(Luogo e data)

_____ _____
Firma e timbro del tecnico incaricato Firma del richiedente

Protocollo	VERIFICA DELLA RAGIONEVOLEZZA DEI COSTI REG. (UE) n.1305/2013 del Parlamento europeo e del Consiglio del 17/12/2013 REG. (UE) n. 809/2014 della Commissione del 17/07/2014
	Domanda

CHECK LIST VALUTAZIONE DELLA RAGIONEVOLEZZA DEI COSTI DI LAVORI, SERVIZI E FORNITURE

-

per i costi di cui all'articolo 67, paragrafo 1, lettera a), del regolamento (UE) n. 1303/2013, esclusi contributi in natura e ammortamenti, una verifica della ragionevolezza dei costi dichiarati. I costi sono valutati con un sistema di valutazione adeguato, quale ad esempio il ricorso a costi di riferimento, il raffronto di diverse offerte oppure l'esame di un comitato di valutazione

DATI IDENTIFICATIVI DEL RICHIEDENTE

CUAA (CODICE FISCALE) PARTITA IVA

DATI IDENTIFICATIVI DELL'INVESTIMENTO

AZIONE :	**Azione 3 : Qualificazione delle imprese del settore turistico dell'Alto Salento**
INTERVENTO :	**Intervento 3.1: "Pacchetto multimisura per l'avvio e lo sviluppo di servizi a supporto del turismo lento e sostenibile"**
Tipologia intervento:	
Intervento:	
Sottointervento:	
Voci di spesa:	

L'ammissibilità dei costi dell'operazione è stata verificata mediante :

☐

☐ b2 - Confronto di preventivi - Deroga per beni e attrezzature afferenti impianti o processi innovativi per i quali non è possibile reperire tre differenti offerte comparabili;

☐ b3 - Confronto di preventivi - Deroga per progetti complessi per i quali non è utilizzabile il confronto tra diverse offerte (macchinari, attrezzature o impianti specialistici);

RIFERIMENTI OFFERTA

OFFERTA n. 1 - DENOMINAZIONE DITTA

P.IVA - Codice Fiscale

OFFERTA n. **Del**

RIFERIMENTI OFFERTA

OFFERTA n. 2 - DENOMINAZIONE DITTA

P.IVA - Codice Fiscale

OFFERTA n. **Del**

RIFERIMENTI OFFERTA

OFFERTA n. 3 - DENOMINAZIONE DITTA

P.IVA - Codice Fiscale

OFFERTA n. **Del**

RIFERIMENTI OFFERTA

OFFERTA n. 3 - DENOMINAZIONE DITTA

P.IVA - Codice Fiscale

OFFERTA n. **Del**

CONFRONTABILITA' DELLE OFFERTE

	descrizione beni/servizi confrontabile	
OFFERTA n. 1	si	no
OFFERTA n. 2	si	no
OFFERTA n. 3	si	no
OFFERTA n. 4	si	no

NB: le offerte non confrontabili devono essere escluse dai successivi controlli, ma devono restare almeno tre offerte da valutare

CONTROLLO DELLA INDIPENDENZA E DELLA CONCORRENZIALITA' DELLE OFFERTE

	PARTITA IVA / CODICE FISCALE differente	
OFFERTA n. 1	si	no
OFFERTA n. 2	si	no
OFFERTA n. 3	si	no
OFFERTA n. 4	si	no

	Indirizzo SEDE LEGALE differente	
OFFERTA n. 1	si	no
OFFERTA n. 2	si	no
OFFERTA n. 3	si	no
OFFERTA n. 4	si	no

	Numero di TELEFONO differente	
OFFERTA n. 1	si	no
OFFERTA n. 2	si	no
OFFERTA n. 3	si	no
OFFERTA n. 4	si	no

	Numero di FAX differente	
OFFERTA n. 1	si	no
OFFERTA n. 2	si	no
OFFERTA n. 3	si	no
OFFERTA n. 4	si	no

	E-MAIL / PEC differente	
OFFERTA n. 1	si	no
OFFERTA n. 2	si	no
OFFERTA n. 3	si	no
OFFERTA n. 4	si	no

	Layout offerta differente	
OFFERTA n. 1	si	no
OFFERTA n. 2	si	no
OFFERTA n. 3	si	no
OFFERTA n. 4	si	no

Se uno o più elementi sopra considerati sono risultati (tra due o più offerte) coincidenti, si procede alla verifica che le offerte siano indipendenti mediante analisi delle visure camerali degli intestatari delle offerte

CONTROLLO VISURE CAMERALI

	differente	
DENOMINAZIONE	si	no
DATA DI ISCRIZIONE	si	no
CODICE ATECO	si	no
TITOLARI DI CARICHE O QUALIFICHE	si	no
SOCI	si	no
ALTRO (descrivere)	si	no

ESITO DEL CONTROLLO DELLA INDIPENDENZA E DELLA CONCORRENZIALITA' DELLE OFFERTE

OFFERTA n. 1	positivo	negativo
OFFERTA n. 2	positivo	negativo
OFFERTA n. 3	positivo	negativo
OFFERTA n. 4	positivo	negativo

VALUTAZIONE OFFERTE (ragionevolezza dei costi)

Sulla base delle informazioni sopra riportate, si procede alla comparazione delle sole offerte con esito positivo prendendo in considerazione il prezzo complessivo di tutti i singoli beni descritti. Sulla base del raffronto dei preventivi sopraelencati , ai sensi dell'art. 48, par. 2, lettera e) del Reg. (UE) N. 809/2014, l'offerta n. ____ è valutata congrua ai fini dell'ammissibilità agli aiuti del PSR in quanto risulta essere la più bassa oppure in quanto economicamente più vantaggiosa, oppure risulta essere la sola rispondente alle caratteristiche specifiche del bene o dell'attrezzatura afferenti ad imp o processi innovativi per i quali non è possibile reperire tre differenti offerte comparabili, oppure risulta essere la sola rispondente alle caratteristiche specifiche del bene o dell'attrezzatura afferenti progetti complessi per i quali non è utilizzabile il confronto tra diverse offerte (macchinari, attrezzatu impianti specialistici);

più bassa			
economicamente più vantaggiosa	si	in base al prezzo ed ad almeno uno dei seguenti ulteriori criteri :	

o *Completezza caratteristiche funzionali*

o *Capacità di lavoro*

o *Tempi di consegna*

o *Caratteristiche riferite a consumo energetico o a rispetto ambiente*

o *Assistenza tecnica*

o *Altro*

rispondente alle caratteristiche specifiche del bene o dell'attrezzatura afferenti ad impianti o processi	SI		Presenza della relazione tecnico/economica redatta e	SI	NO
rispondente alle caratteristiche specifiche del bene o dell'attrezzatura afferenti progetti complessi per	SI		Presenza della relazione tecnico/economica redatta e	SI	NO

PARTITA IVA / CODICE FISCALE	Importo preventivo		Offerta approvata
	Imponibile	**IVA**	

OFFERTA n. 1				SI		NO	
OFFERTA n. 2				SI		NO	
OFFERTA n. 3				SI		NO	
OFFERTA n. 4				SI		NO	

SOTTOSCRIZIONE DELLA CHECK-LIST DI CONTROLLO DELLA RAGIONEVOLEZZA DEI COSTI

Legale Rappresentante

Codice fiscale

data

Firma

Allegato L

LINEE GUIDA PER LA REDAZIONE DEL PIANO DI GESTIONE

PSR 2014-2020 –

BANDO AZIONE 3 –

INTERVENTO 3.1 "PACCHETTO MULTIMISURA PER L'AVVIO E LO SVILUPPO DI SERVIZI A SUPPORTO DEL TURISMO LENTO E SOSTENIBILE"

Il piano di gestione dovrà descrivere lo stato di conoscenza, di valorizzazione, e contenere un cronoprogramma delle attività e dei risultati attesi con riferimento all'attività, oggetto di finanziamento.
Nella tabella che segue viene proposto un modello contenente gli elementi essenziali che il proponente deve seguire nella redazione del piano.

Ambito di analisi	**Contenuti**
Conoscenza	- Descrizione degli elementi caratterizzanti l'attività, oggetto di finanziamento, valutazione delle esigenze e definizione degli obiettivi che si intendono perseguire
Valorizzazione	- Descrizione del soggetto gestore (se già individuato) - Descrizione delle modalità di gestione per l'arco temporale previsto nel bando pubblico - Descrizione dell'attività di comunicazione e promozione prevista per l'arco temporale previsto nel bando pubblico
Cronoprogramma delle attività e dei risultati attesi	- Descrizione temporale delle attività da svolgere e dei risultati attesi

Nella tabella che segue viene proposto un modello di Piano economico.

	Anno 1	Anno 2	Anno 3	Anno 4	Anno 5	
Entrate						
Tariffe (prezzi, biglietti)						
Affitti/ Canoni di gestione						
Merchandising						
Altre entrate						
A. Totale entrate						
Uscite						
Utenze (luce, riscald., pulizie)						
Personale						
Manutenzioni ordinarie						
Manutenzioni straordinarie						

Assicurazioni						
Altre uscite						
B. Totale uscite						
C. Entrate nette (A-B)						

_____
(Luogo e data)

_____ _____
Firma e timbro del tecnico incaricato Firma del richiedente

Allegato M – Scheda di autovalutazione

AUTOVALUTAZIONE DEI REQUISITI

OGGETTO: PSR 2014-2020 – GAL ALTO SALENTO 2020 SRL –BANDO AZIONE 3 - INTERVENTO 3.1 "PACCHETTO MULTIMISURA PER L'AVVIO E LO SVILUPPO DI SERVIZI A SUPPORTO DEL TURISMO LENTO E SOSTENIBILE"

Il/La sottoscritto/a _____, nato/a_____, prov. ___, il ___/___/_____, C.F._____, residente a _____,prov. _____, via _____, in qualità di (barrare la casella che interessa):

□ persona fisica

□ titolare dell'impresa individuale

□ rappresentante legale della Società_____

con sede legale nel Comune di _____, prov_____, in via_____, n._____, CAP_____, telefono _____, fax_____, e-mail_____, PEC_____,

consapevole della responsabilità penale cui può andare incontro in caso di dichiarazioni mendaci e di falsità negli atti, ai sensi e per gli effetti dell'art. 47 e dell'art. 76 del D.P.R. 28 dicembre 2000, n. 445 e successive modificazioni ed integrazioni,

PRESO ATTO CHE

ai fini dell'ammissibilità al sostegno del richiedente, è necessario il raggiungimento da parte della stessa del punteggio minimo previsto dai criteri di selezione, pari a 30, ma tenuto anche conto che l'autovalutazione non è vincolante al fine della definitiva graduatoria, in quanto la commissione tecnica potrebbe attribuire punteggi minori,

DICHIARA

la propria autovalutazione dei requisiti per l'attribuzione dei punteggi previsti dai criteri di selezione del bando di cui in oggetto, come di seguito riportata:

Descrizione criterio	*Crociare quelli di interesse*	Punteggio
1.Intervento riguardante immobili localizzati all'interno di aree tipizzate urbanisticamente come Zone A (Centro Storico), e tutelati ai sensi del D.lgs 42/2004, o rispondenti alla tipologia "*edificio avente caratteristiche architettoniche e tecnico costruttive storiche, edificato ante 1967 con struttura muraria voltata in pietra*"		
2. Intervento riguardante beni immobili ricadenti all'interno di Beni Paesaggistici o Ulteriori Contesti Paesaggistici, così come individuati dal PPTR		
3. Qualità progettuale del Piano Aziendale (coerenza delle attività per il mercato di riferimento)		
4. Coerenza del profilo di studi, delle esperienze professionali del richiedente in relazione al Piano Aziendale proposto		
5. Grado di innovazione dell'idea progettuale in relazione agli obiettivi e ai risultati del Piano aziendale proposto		
6.Età del soggetto richiedente		
7.Soggetto proponente donna		

TOTALE PUNTEGGIO AUTOVALUTAZIONE	

Ed inoltre, a tal fine,

DICHIARA

per il criterio 1

□ che l'immobile, oggetto d'intervento, risulta localizzato all'interno di aree tipizzate urbanisticamente come Zone A (Centro Storico) e tutelato ai sensi del D.lgs 42/2004,

- Immobile

Sito in _____indirizzo_____Area_____
Ed individuabile catastalmente al foglio _____P.lla _____ Sub _____(ove pertinente)
Tipologia di tutela prevista ed estremi identificativi:
_____

□ che l'immobile, oggetto d'intervento, risulta rispondente alla tipologia "*edificio avente caratteristiche architettoniche e tecnico costruttive storiche, edificato ante 1967 con struttura muraria voltata in pietra*"
Descrivere le caratteristiche dell'immobile _____

(allegare copia del certificato rilasciato dall'ufficio tecnico comunale competente e/o dichiarazione di interesse rilasciata dall'autorità competente o perizia asseverata di un tecnico abilitato, attestante i requisiti di cui sopra)

per il criterio 2

□ che l'intervento riguarda beni immobili ricadenti all'interno di Beni Paesaggistici o Ulteriori Contesti Paesaggistici, così come individuati dal PPTR;

- Immobile _____

Sito in _____indirizzo_____
Ed individuabile catastalmente al foglio _____P.lla _____ Sub _____(ove pertinente)

Tipologia di tutela prevista ed estremi identificativi:
_____
(Allegare certificato di destinazione urbanistica o altra documentazione comprovante il requisito di cui sopra)

per il criterio 3

□ Qualità progettuale del Piano Aziendale

Specificare gli elementi che giustificano il punteggio sopra attribuito:

per il criterio 4

□ Coerenza del profilo di studi, delle esperienze professionali del richiedente in relazione al Piano Aziendale proposto

Specificare i requisiti che giustificano il punteggio sopra attribuito:

per il criterio 5

□ Grado di innovazione dell'idea progettuale in relazione agli obiettivi e ai risultati del Piano aziendale proposto

Specificare gli elementi innovativi che giustificano il punteggio sopra attribuito:

per il criterio 6

□ Età del soggetto richiedente

Specificare l'età del soggetto richiedente che giustifica il punteggio sopra attribuito:

per il criterio 7

□ Soggetto proponente donna

Specificare il sesso del soggetto richiedente che giustifica il punteggio sopra attribuito:

DICHIARA INOLTRE

- che tutti i documenti allegati sono copia conforme all'originale;
- di essere consapevole che in assenza della documentazione prevista nella presente dichiarazione e di quella che dovesse essere eventualmente richiesta dal GAL a verifica di quanto dichiarato, non sarà possibile attribuire il relativo punteggio richiesto.

_____

(luogo e data)

_____

(Firma del dichiarante)

Si allega copia di un documento di riconoscimento in corso di validità del dichiarante

Allegato N– Dichiarazione quietanza liberatoria

DICHIARAZIONE DI QUIETANZA LIBERATORIA DEL FORNITORE

SU CARTA INTESTATA

OGGETTO: PSR Puglia 2014/2020 – GAL Alto Salento 2020 Srl - Bando Azione 3 – Intervento 3.1 **"**Pacchetto multimisura per l'avvio e lo sviluppo di servizi a supporto del turismo lento e sostenibile"

Il sottoscritto _____, nato a _____, Prov. _____il ____/____/_____ e residente in _____, prov. _____, via _____, n. ____, consapevole della responsabilità penale cui può andare in contro in caso di dichiarazioni mendaci, ai sensi e per gli effetti del D.P.R. n. 445 del 28 dicembre 2000,

DICHIARA

in qualità di _____ dell'impresa _____ con sede legale in _____ via _____ n. _____ C.F.: _____, P.I.: _____, che per le seguenti fatture/ricevute:

num. doc.	data doc.	imponibile	iva	totale	data pag.	modalità[2],

non sono state emesse note di credito, ovvero
sono state emesse le seguenti note di credito:

n.ro nota credito	data nota credito	imponibile	iva	totale

che le fatture, al netto delle eventuali note di credito, sono state integralmente pagate e pertanto si rilascia la più ampia quietanza, non avendo nulla altro a pretendere;
che i beni oggetto delle fatture suindicate sono nuove di fabbrica.

_____
Luogo - data

_____
Firma del fornitore

Si allega copia di un documento di riconoscimento in corso di validità del Fornitore

ALLEGATO O – CODICI ATECO

PROGRAMMA SVILUPPO RURALE DELLA REGIONE PUGLIA 2014-2020
PIANO DI AZIONE LOCALE GAL ALTO SALENTO 2020 SRL
AZIONE 3 "QUALIFICAZIONE DELLE IMPRESE DEL SETTORE TURISTICO DELL'ALTO SALENTO"
INTERVENTO 3.1 "PACCHETTO MULTIMISURA PER L'AVVIO E LO SVILUPPO DI SERVIZI A SUPPORTO DEL TURISMO LENTO E SOSTENIBILE"

ELENCO CODICI ATECO DELLE ATTIVITA' ECONOMICHE AMMISSIBILI – ATECO 2007

CODICE ATECO 2007	DESCRIZIONE
10	**INDUSTRIE ALIMENTARI**
10.39.00	Lavorazione e conservazione di frutta ed ortaggi (esclusi i succhi di frutta e di ortaggi)
10.52.00	Produzione di gelati senza vendita diretta al pubblico
10.71.20	Produzione di pasticceria fresca
10.72.00	Produzione di fette biscottate, biscotti; prodotti di pasticceria conservati
10.73.00	Produzione di paste alimentari, di cuscus e di prodotti farinacei simili • **produzione di paste alimentari fresche e secche, farcite o meno** • **produzione di cuscus** • **produzione di paste alimentari in scatola o surgelate** • **produzione di gnocchi**
10.85.03	Produzione di piatti pronti a base di ortaggi
10.85.05	Produzione di piatti pronti a base di pasta
10.85.09	Produzione di pasti e piatti pronti di altri prodotti alimentari
11	**INDUSTRIA DELLE BEVANDE**
11.01.00	Distillazione, rettifica e miscelatura degli alcolici • **produzione di liquori ottenuti per infusione di vegetali nel distillato: amari, amaretto, limoncello, nocino, mirto eccetera**
11.05.00	Produzione di birra
49	**TRASPORTO TERRESTRE E TRASPORTO MEDIANTE CONDOTTE**
49.39.09	Altre attività di trasporti terrestri di passeggeri nca • **trasporto di passeggeri tramite veicoli a trazione animale anche in aree urbane**
52	**MAGAZZINAGGIO E ATTIVITA' DI SUPPORTO AI TRASPORTI**
52.10.10	Magazzini di deposito e custodia per conto terzi
52.21.50	Gestione di parcheggi ed autorimesse : • **gestioni di parcheggi o autorimesse, parcheggi per biciclette, rimessaggio di roulotte e camper**
55	**ALLOGGIO**
55.30.00	Aree di campeggio e aree attrezzate per camper e roulotte: • **fornitura a persone che soggiornano per brevi periodi di spazi e servizi per camper, roulotte in aree di sosta attrezzate e campeggi**
56	**ATTIVITA' DEI SERVIZI DI RISTORAZIONE**
56.10.30	Gelaterie e pasticcerie
56.10.41	Gelaterie e pasticcerie ambulanti
56.10.42	Ristorazione ambulante : • **furgoni attrezzati per la ristorazione ambulante di cibo pronto per il consumo**
77	**ATTIVITA' DI NOLEGGIO E LEASING OPERATIVO**
77.21.01	Noleggio di biciclette
77.21.02	Noleggio senza equipaggio di imbarcazioni da diporto: • **noleggio di imbarcazioni da diporto senza equipaggio, canoe, barche a vela, gommoni, motoscafi, pedalò, windsurf, acquascooter**

77.21.09	Noleggio di altre attrezzature sportive e ricreative: • noleggio di sedie sdraio e ombrelloni da spiaggia • noleggio di altre attrezzature sportive • noleggio di deltaplani e ultraleggeri
79	**ATTIVITA' DEI SERVIZI DELLE AGENZIE DI VIAGGIO, DEI TOUR OPERATOR E SERVIZI DI PRENOTAZIONE E ATTIVITA' CONNESSE**
79.90.19	Altri servizi di prenotazione e altre attività di assistenza turistica non svolte dalle agenzie di viaggio nca: • altri servizi di prenotazione connessi ai viaggi: prenotazioni di mezzi di trasporto, alberghi, ristoranti, noleggio di automobili, servizi ricreativi e sportivi • servizi di assistenza ai visitatori: fornitura di informazioni turistiche ai viaggiatori • attività di promozione turistica
79.90.20	Attività delle guide e degli accompagnatori turistici
90	**ATTIVITA' CREATIVE, ARTISTICHE E DI INTRATTENIMENTO**
90.01.01	Attività nel campo della recitazione: • rappresentazioni di spettacoli teatrali dal vivo, attività di artisti individuali quali attori
91	**ATTIVITA' DI BIBLIOTECHE, ARCHIVI, MUSEI ED ALTRE ATTIVITA' CULTURALI**
91.02.00	Attività di musei: • gestione di musei di qualsiasi genere: musei d'arte, di gioielli, di mobili, di costumi, della ceramica, di argenteria, musei di storia naturale, musei della scienza e della tecnica, musei storici inclusi i musei militari, altri musei specializzati, musei all'aperto
91.03.00	Gestione di luoghi e monumenti storici e attrazioni simili
93	**ATTIVITA' SPORTIVE, DI INTRATTENIMENTO E DI DIVERTIMENTO**
93.19.91	Ricarica di bombole per attività subacquee
93.29.20	Gestione di stabilimenti balneari: marittimi, lacuali e fluviali: • attività ricreative in spiagge, incluso il noleggio di cabine, armadietti, sedie eccetera
93.29.90	Altre attività di intrattenimento e di divertimento nca: • noleggio di attrezzature per altre attività di intrattenimento nca come parte integrante di strutture ricreative • sagre e mostre di natura ricreativa • attività dei produttori di eventi dal vivo (esclusi quelli di natura artistica o sportiva), con o senza strutture • animazione di feste e di villaggi turistici • ludoteche per intrattenimento bambini • spettacoli di fuochi d'artificio • spettacoli di marionette, attività di stand di tiro a segno e simili
95.2	**RIPARAZIONE DI BENI PER USO PERSONALE E PER LA CASA**
95.23.00	Riparazione di calzature e articoli da viaggio in pelle, cuoio o in altri materiali simili: • riparazione di stivali, scarpe, valigie e articoli simili
95.29.02	Riparazione di articoli sportivi (escluse le armi sportive) e attrezzature da campeggio (incluse le biciclette)
95.29.03	Modifica e riparazione di articoli di vestiario non effettuate dalle sartorie: • riparazioni e modifiche di capi di abbigliamento
96	**ALTRE ATTIVITA' DI SERVIZI PER LA PERSONA**
96.01.20	Altre lavanderie, tintorie: • servizi destinati al pubblico di: lavaggio, pulitura a secco, stiratura eccetera, di qualsiasi tipo di capo di abbigliamento (inclusi quelli in pelliccia) e di articoli tessili, a macchina, a mano o mediante macchine self-service a moneta, incluse le piccole riparazioni di articoli tessili connesse al lavaggio

Modello 1

OGGETTO: PSR 2014-2020 – GAL ALTO SALENTO 2020 SRL –BANDO AZIONE 3 - INTERVENTO 3.1 "PACCHETTO MULTIMISURA PER L'AVVIO E LO SVILUPPO DI SERVIZI A SUPPORTO DEL TURISMO LENTO E SOSTENIBILE"

Delega alla compilazione – stampa - rilascio della DdS sul portale SIAN. Autorizzazione all'accesso al fascicolo aziendale.

Il sottoscritto _____ nato a _____ il __/__/_____, residente in _____ Via _____ n° _____
CAP_____CF: _____, P.IVA: _____ CUAA: _____, Email _____, PEC _____, nella propria qualità di:

- o Titolare di impresa individuale
- o Amministratore / Legale Rappresentante della _____
- o Altro (specificare)

DELEGA

Il sig. _____nato a _____ il __/__/_____, residente in _____Via _____ n° _____
CAP_____ CF: _____Iscritto al N° _____
dell'Albo/collegio_____, Email _____, PEC _____,

alla Compilazione – Stampa - Rilascio - sul portale SIAN – della DdS, autorizzando l'accesso al proprio fascicolo aziendale ed ai propri dati esclusivamente per gli usi consentiti e finalizzati alla presentazione della domanda di aiuto.

Consenso al trattamento dei dati personali

Dichiara espressamente di dare il consenso al trattamento dei propri dati personali ed alla trasmissione degli stessi agli Enti, per lo svolgimento delle relative finalità istituzionali e per attività informativa sul settore di competenza, ai fini di quanto previsto dal D. Lgs. n. 196/03.

_____lì _____

In fede

_____

Si allega copia di un documento di riconoscimento in corso di validità del dichiarante.

Modello 2
Richiesta Autorizzazione accesso al Portale SIAN e/o Abilitazione alla presentazione delle domande di sostegno (DdS)

Alla Regione Puglia

Dipartimento Agricoltura
Sviluppo Rurale ed Ambientale
Responsabile Utenze SIAN
Lungomare Nazario Sauro, 45
70121 - BARI

(*da inviare esclusivamente a mezzo di posta elettronica*)

Oggetto: PSR Puglia 2014/2020. GAL ALTO SALENTO 2020 SRL – BANDO AZIONE 3 - Intervento 3.1 "Pacchetto multimisura per l'avvio e lo sviluppo di servizi a supporto del turismo lento e sostenibile"

Il sottoscritto _____
nato a _____ il _____, residente in _____
via _____ n° _____ CAP _____
CF: _____TEL. _____ FAX _____Email: _____

C H I E D E

al responsabile delle utenze SIAN della Regione Puglia,

□ **l'AUTORIZZAZIONE ()** all'accesso al portale SIAN – Area riservata per la compilazione, stampa e rilascio delle domande.

□ **l'ABILITAZIONE ()** alla compilazione della domanda di aiuto relativa all'Azione 3 – Intervento 3.1 "Pacchetto multimisura per l'avvio e lo sviluppo di servizi a supporto del turismo lento e sostenibile"

Bando di riferimento: Bando Azione 3 – Intervento 3.1– GAL Alto Salento 2020 srl

All'uopo fa dichiarazione di responsabilità sulle funzioni svolte sul portale sollevando l'Amministrazione da qualsiasi responsabilità riveniente dall'uso non conforme dei dati a cui ha accesso.

_____, lì _____

Timbro e firma

N.	DITTE RICHIEDENTI DA ABILITARE NEL PORTALE SIAN PER LA PRESENTAZIONE DELLE DdS	
	Cognome e nome / Denominazione / Ragione Sociale	**C.U.A.A.**

Allega alla presente:

1. fotocopia di un documento di riconoscimento valido e del codice fiscale del tecnico incaricato e del richiedente l'aiuto;

2. Modello 1 – Delega del richiedente alla presentazione della domanda di aiuto sul portale SIAN.

GAL GARGANO

Approvazione graduatoria provvisoria relativa all'Avviso pubblico – Azione 2 – Intervento 2.6 "Sentieri di incontro, valorizzazione delle filiere locali".

DETERMINAZIONE DEL DIRETTORE TECNICO
(n. 13 del 23 aprile 2020)
prot. n. 328/2020

OGGETTO:	AVVISO PUBBLICO SSL GAL GARGANO AGENZIA DI SVILUPPO - AZIONE 2 - GARGANO IMPATTO ZERO - INTERVENTO 2.6 "SENTIERI DI INCONTRO. VALORIZZAZIONE DELLE FILIERE LOCALI". APPROVAZIONE GRADUATORIA PROVVISORIA.

IL DIRETTORE

VISTO l'Avviso Pubblico del GAL Gargano Azione 2 - Intervento 2.6 "Sentieri di incontro. Valorizzazione delle filiere locali" pubblicato sul Bollettino Ufficiale della Regione Puglia n. 144 del 12.12.2019 (Bando SIAN n. 30884);

CONSIDERATO che con Determinazioni del Direttore Tecnico n. 07 e n. 08 del 05.02.2020 si procedeva ad avviare l'istruttoria delle DDS presentate attraverso la nomina del funzionario istruttore e della Commissione Tecnica di Valutazione;

DATO ATTO che in data 18.03.2020 veniva pubblicato sul sito istituzionale del GAL Gargano l'elenco delle DDS pervenute e l'esito relativo alla fase di ricevibilità;

PRESO ATTO della nota trasmessa dalla CTV in data 23.03.2020 con prot. n. 291/2020 relativa alla trasmissione della graduatoria provvisoria dell'intervento di che trattasi;

ACCERTATO che dall'esito dei lavori della Commissione ne è derivato il seguente prospetto:

- n. 9 DDS Ammissibili di cui 3 non finanziabili per insufficienza della dotazione finanziaria assegnata all'intervento pari ad € 1.250.000,00;
- n. 0 DDS non Ammissibili;

DATO ATTO che con note di questo GAL prot. n. 301/2020 e 327/2020 è stato richiesto all'ADG del PSR Puglia 2014/2020, previa conforme deliberazione del Consiglio di Amministrazione adottata nella riunione del 25.03.2020, di procedere ad una rimodulazione finanziaria delle risorse assegnate a questo GAL al fine di poter procedere al finanziamento della totalità delle domande ritenute ammissibili;

RITENUTO, nelle more delle determinazioni che l'ADG PSR Puglia 2014/2020 adotterà in merito alla richiesta di rimodulazione finanziaria, di dover procedere all'approvazione e pubblicazione della graduatoria provvisoria delle domande di sostegno relative alla Misura 19 - Sottomisura 19.2 - Azione 2 "Gargano impatto zero" - Intervento 7.5.2.6 "Sentieri di incontro. Valorizzazione delle filiere locali", sulla scorta degli esiti istruttori di cui sopra;

VISTI la legge nazionale del 07 agosto 1990, n. 241 recante "Nuove norme in materia di procedimento amministrativo e diritto di accesso ai documenti amministrativi" e ss.mm.ii. ed il paragrafo 17 dell'Avviso Pubblico dell'intervento 2.6;

DETERMINA

per le motivazioni riportate in narrativa che qui si intendono integralmente richiamate e trascritte come parte integrante e sostanziale del presente atto:

1) di approvare la graduatoria provvisoria relativa alla Misura 19 - Sottomisura 19.2 - Azione 2 “Gargano impatto zero” - Intervento 7.5.2.6 “Sentieri di incontro. Valorizzazione delle filiere locali con il relativo elenco delle domande esaminate con esito positivo (domande ammissibili - Allegato “A”);
2) di dare atto che non vi sono DDS esaminate con esito negativo e, quindi, inammissibili;
3) di disporre la pubblicazione del presente atto e del relativo allegato sul sito istituzionale del GAL Gargano www.galgargano.com e sul Bollettino Ufficiale della Regione Puglia con valoe di notifica a tutti gli effetti.

IL DIRETTORE TECNICO
dott.ssa Annarosa Notarangelo

FEASR
L'Europa investe nelle zone rurali

FEAMP
PO 2014-2020
Fondo europeo per gli affari marittimi e la pesca

PSR PUGLIA 2014-2020

GAL Gargano
agenzia di sviluppo

GRUPPO DI AZIONE LOCALE GARGANO
AGENZIA DI SVILUPPO SOC. CONS. A R.L.

ALLEGATO "A" - DOMANDE AMMISSIBILI

PSR PUGLIA 2014/2020 SOTTOMISURA 19.2 "Sostegno all'esecuzione nell'ambito degli interventi della strategia"
AZIONE 2 "Gargano impatto zero" - INTERVENTO 2.6 "Sentieri di incontro. Valorizzazione delle filiere locali""
BANDO PUBBLICO identificativo SIAN n. 30884 - BUR Puglia n. 144 del 12.12.2019

N. Progr.	n. prot.	Richiedente il sostegno	CUAA	N. DDS	Investimento richiesto	Contributo Concedibile FEASR	Punteggio	Esito
1	110	Comune di Ischitella	84000370712	04250016179	200,000.00 €	192,952.39 €	60	FINANZIABILE
2	171	Comune di Vieste	83000770715	04250021435	200,000.33 €	191,990.59 €	55	FINANZIABILE
3	116	Comune di Vico del Gargano	84000190714	04250016260	199,999.94 €	195,922.85 €	55	FINANZIABILE
4	117	Comune di Monte Sant'Angelo	83000870713	04250017375	199,318.43 €	198,776.72 €	55	FINANZIABILE
5	119	Comune di San Giovanni Rotondo	83001510714	04250016476	116,843.26 €	116,523.41 €	42	FINANZIABILE
6	118	Comune di Cagnano Varano	84000390710	04250017235	199,562.37 €	199,019.93 €	40	FINANZIABILE
7	120	Comune di San Marco in Lamis	84001130719	04250016583	162,597.01 €	162,154.05 €	37	NON FINANZIABILE
8	115	Comune di Peschici	84000890719	04250016914	189,685.71 €	182,922.06 €	35	NON FINANZIABILE
9	100	Comune di Isole Tremiti	83002320717	04250015874	200,000.00 €	197,987.68 €	35	NON FINANZIABILE

[NOTA] *In merito alle domande non finanziabili per insufficienza della dotazione finanziaria assegnata all'intervento pari ad € 1.250.000,00 si precisa che il GAL Gargano, a seguito di deliberazione del Consiglio di Amministrazione adottata nella riunione del 25.03.2020, ha richiesto all'ADG del PSR Puglia 2014/2020, di procedere ad una rimodulazione finanziaria delle risorse assegnate nell'ambito della SSL al fine di poter procedere al finanziamento della totalità delle domande ritenute ammissibili.*

GAL ISOLA SALENTO

Bando pubblico per la presentazione di domande di aiuto – Azione 19.2.2 – Intervento 19.2.2.4 "Ciclorete rurale del Salento di mezzo".

GRUPPO DI AZIONE LOCALE
GAL ISOLA SALENTO SCARL

FONDO F.E.A.S.R - PSR PUGLIA 2014-2020
PAL SALENTO DI MEZZO PAESAGGIO ANALOGICO

BANDO PUBBLICO
PER LA PRESENTAZIONE DI DOMANDE DI AIUTO

AZIONE
19.2.2 - IL PAESAGGIO ANALOGICO DOLCE

INTERVENTO
19.2.2.4 – CICLORETE RURALE DEL SALENTO DI MEZZO

SOMMARIO

1 PREMESSA 3
2 PRINCIPALI RIFERIMENTI NORMATIVI 3
3 PRINCIPALI DEFINIZIONI 6
4 OBIETTIVI DELL'INTERVENTO E FINALITÀ DELL'AVVISO E CONTRIBUTO DIRETTO E INDIRETTO A PRIORITA' E FOCUS AREA 8
5 LOCALIZZAZIONE 8
6 RISORSE FINANZIARIE 8
7 SOGGETTI BENEFICIARI 8
8 CONDIZIONI DI AMMISSIBILITÀ 8
9 DICHIARAZIONI DI IMPEGNI E OBBLIGHI 10
10 TIPOLOGIE DEGLI INVESTIMENTI E COSTI AMMISSIBILI 11
11 AMMISSIBILITÀ ED ELEGGIBILITÀ DELLE SPESE, DOCUMENTI GIUSTIFICATIVI E MODALITÀ DI PAGAMENTO DELLESPESE 14
12 TIPOLOGIA ED ENTITA' DEL SOSTEGNO PUBBLICO 15
13 MODALITA' E TERMINI PER LA PRESENTAZIONE DELLE DOMANDE DI SOSTEGNO 15
14 DOCUMENTAZIONE DA ALLEGARE ALLA DDS 16
15 CRITERI DI SELEZIONE 18
16 ATTRIBUZIONE DEI PUNTEGGI, FORMULAZIONE E PUBBLICAZIONE DELLA GRADUATORIA 18
17 ISTRUTTORIA TECNICO-AMMINISTRATIVA E CONCESSIONE DEL SOSTEGNO 19
18 TIPOLOGIA E MODALITÀ DI EROGAZIONE DEL SOSTEGNO E PRESENTAZIONE DELLE DDP 20
19 MODALITA' E TEMPI DI COMPILAZIONE DELLE CHECK LIST AGEA 22
20 RICORSI E RIESAMI 23
21 VARIANTI INCORSO D'OPERA, SANZIONI E REVOCHE 23
22 RECESSO/RINUNCIA DAGLI IMPEGNI 24
23 VERIFICABILITÀ E CONTROLLABILITÀ DELLE MISURE (VCM) 24
24 NORMATIVA SUGLI AIUTI DI STATO 25
25 DISPOSIZIONI GENERALI 25
26 RELAZIONI CON IL PUBBLICO 26
27 INFORMATIVA E TRATTAMENTO DATI PERSONALI 27

1 PREMESSA

Con il presente documento il GAL Isola Salento SCARL dà attuazione agli interventi previsti nel Piano di Azione Locale per l'Azione "19.2.2 - Il paesaggio analogico dolce", ed in particolare all'Intervento 19.2.2.4 – Ciclorete rurale del Salento di Mezzo
Il presente bando definisce i criteri e le procedure di attuazione e disciplina la presentazione delle domande di sostegno e pagamento da parte dei potenziali beneficiari e il relativo procedimento. Le domande di sostegno da presentarsi in adesione al presente bando possono essere proposte unicamente nell'ambito del Piano di Azione Locale (PAL) presentato dal GAL Isola Salento SCARL, a valere sul Programma di Sviluppo Rurale 2014-2020 della Regione Puglia e destinate all'attuazione della Strategia.
L'intervento prevede investimenti per la la progettazione e la realizzazione di investimenti materiali relativi alla creazione di una rete cicloturistica rurale in grado di porsi come arteria locale di connessione tra le porte d'accesso al Salento di Mezzo, i centri abitati e gli attrattori culturali e turistici.

2 PRINCIPALI RIFERIMENTI NORMATIVI

Normativa Comunitaria

- Regolamento (UE) della Parlamento Europeo e del Consiglio del 17 dicembre 2013, n. 1303 recante disposizioni comuni sul Fondo europeo di sviluppo regionale, sul Fondo sociale europeo, sul Fondo di coesione, sul Fondo europeo agricolo per lo sviluppo rurale e sul Fondo europeo per gli affari marittimi e la pesca e disposizioni generali sul Fondo europeo di sviluppo regionale, sul Fondo sociale europeo, sul Fondo di coesione e sul Fondo europeo per gli affari marittimi e la pesca, e che abroga il regolamento (CE) n. 1083/2006 del Consiglio;
- Regolamento (UE) della Parlamento Europeo e del Consiglio del 17 dicembre 2013, n. 1305 sul sostegno allo sviluppo rurale da parte del Fondo europeo agricolo per lo sviluppo rurale (FEASR) e che abroga il regolamento (CE) n. 1698/2005 del Consiglio;
- Regolamento (UE) della Parlamento Europeo e del Consiglio del 17 dicembre 2013, n. 1306 sul finanziamento, sulla gestione e sul monitoraggio della politica agricola comune e che abroga i regolamenti del Consiglio (CEE) n. 352/78, (CE) n. 165/94, (CE) n. 2799/98, (CE) n. 814/2000, (CE) n. 1290/2005 e (CE) n. 485/2008;
- Regolamento (UE) della Parlamento Europeo e del Consiglio del 17 dicembre 2013, n. 1310 che stabilisce alcune disposizioni transitorie sul sostegno allo sviluppo rurale da parte del Fondo europeo agricolo per lo sviluppo rurale (FEASR), modifica il regolamento (UE) n. 1305/2013 del Parlamento europeo e del Consiglio per quanto concerne le risorse e la loro distribuzione in relazione all'anno 2014 e modifica il regolamento (CE) n. 73/2009 del Consiglio e i regolamenti (UE) n. 1307/2013, (UE) n. 1306/2013 e (UE) n. 1308/2013 del Parlamento europeo e del Consiglio per quanto concerne la loro applicazione nell'anno 2014;
- Regolamento (UE) della Parlamento Europeo e del Consiglio del 18 dicembre 2013, n. 1407 relativo all'applicazione degli articoli 107 e 108 del Trattato sul funzionamento dell'Unione europea agli aiuti «de minimis»;
- Regolamento (UE) della Commissione del 18 dicembre 2014, n. 640 che integra il Reg. (UE) n. 1306/2013 del 17 dicembre 2013 del Parlamento Europeo e del Consiglio per quanto riguarda il Sistema Integrato di Gestione e di Controllo (SIGC) e le condizioni per il rifiuto o la revoca di pagamenti nonché le sanzioni amministrative applicabili ai pagamenti diretti, al sostegno allo sviluppo rurale e alla condizionalità;
- Regolamento Delegato (UE) della Commissione del 11 marzo 2014, n. 807 che integra talune disposizioni del regolamento (UE) n. 1305/2013 del Parlamento europeo e del Consiglio sul sostegno allo sviluppo rurale da parte del Fondo europeo agricolo per lo sviluppo rurale (FEASR) e che introduce disposizioni transitorie;

- Regolamento Delegato (UE) della Commissione del 11 marzo 2014, n. 907 che integra il Reg. (UE) n. 1306/2013 per quanto riguarda gli organismi pagatori e altri organismi, la gestione finanziaria, la liquidazione dei conti, le cauzioni e l'uso dell'euro;
- Regolamento (UE) della Commissione del 17 giugno 2014, n. 651 che dichiara alcune categorie di aiuti compatibili con il mercato interno in applicazione degli articoli 107 e 108 del Trattato;
- Regolamento (UE) della Commissione del 25 giugno 2014, n. 702 che dichiara compatibili con il mercato interno, in applicazione degli articoli 107 e 108 del trattato sul funzionamento dell'Unione europea, alcune categorie di aiuti nei settori agricolo e forestale e nelle zone rurali e che abroga il regolamento della Commissione (CE) n. 1857/2006;
- Regolamento di esecuzione (UE) della Commissione del 17 luglio 2014, n. 808 recante modalità di applicazione del regolamento (UE) n. 1305/2013 del Parlamento europeo e del Consiglio sul sostegno allo sviluppo rurale da parte del Fondo europeo agricolo per lo sviluppo rurale (FEASR);
- Regolamento di esecuzione (UE) della Commissione del 17 luglio 2014, n. 809 recante modalità di applicazione del regolamento (UE) n. 1306/2013 del Parlamento europeo e del Consiglio per quanto riguarda il sistema integrato di gestione e di controllo, le misure di sviluppo rurale e la condizionalità;
- Regolamento (UE) della Commissione del 22/07/2014, n. 834 che stabilisce norme per l'applicazione del quadro comune di monitoraggio e valutazione della politica agricola comune;
- Regolamento di esecuzione (UE) della Commissione del 06 agosto 2014, n. 908 recante modalità di applicazione del Reg. (UE) n. 1306/2013 per quanto riguarda gli organismi pagatori e altri organismi, la gestione finanziaria, la liquidazione dei conti, le norme sui controlli, le cauzioni e la trasparenza;
- Regolamento di esecuzione (UE) della Commissione del 14 dicembre 2015, n. 2333 che modifica il Reg. (UE) n. 809/2014 recante modalità di applicazione del Reg. (UE) n. 1306/2013 per quanto riguarda il SIGC, le misure di sviluppo rurale e la condizionalità;
- Decisione della Commissione Europea del 24 novembre 2015, C(2015) 8412 che approva il Programma di Sviluppo Rurale della Puglia per il periodo di programmazione 2014-2020 ai fini della concessione di un sostegno da parte del FEASR;
- Decisioni di esecuzione della Commissione Europea C(2017) 499 del 25 gennaio 2017, C(2017) 3154 del 05 maggio 2017, C(2017) 5454 del 27 luglio 2017 e C(2017) 7387 del 31 ottobre 2017 che approvano modifiche al Programma di Sviluppo Rurale della Regione Puglia (Italia) ai fini della concessione di un sostegno da parte del Fondo europeo agricolo per lo sviluppo rurale e modificano la decisione di esecuzione C(2015)8412 della Commissione;
- Regolamento (UE, Euratom) del Parlamento Europeo e del Consiglio del 18 luglio 2018, n. 1046, che stabilisce le regole finanziarie applicabili al bilancio generale dell'Unione, che modifica i regolamenti (UE) n. 1296/2013, (UE) n. 1301/2013, (UE) n. 1303/2013, (UE) n. 1304/2013, (UE) n. 1309/2013, (UE) n. 1316/2013, (UE) n. 223/2014, (UE) n. 283/2014 e la decisione n. 541/2014/UE e abroga il regolamento (UE, Euratom) n. 966/2012;
- Decisione della Commissione europea C(2018) 8062 finale concernente il regime di aiuti SA.51527, notificato ai sensi degli Orientamenti dell'Unione Europea per gli aiuti di stato nei settori agricolo e forestale e nelle zone rurali 2014 – 2020;
- Orientamenti dell'Unione europea per gli aiuti di Stato nei settori agricolo e forestale e nelle zone rurali 2014-2020, pubblicati nella Gazzetta Ufficiale dell'UE del 1/07/2014, C 204, e ss. mm.;

Normativa Nazionale

- Legge nazionale del 07 agosto 1990, n. 241 "Nuove norme in materia di procedimento amministrativo e diritto di accesso ai documenti amministrativi" e s.m.i.;
- Decreto Presidente della Repubblica del 03 giugno 1998, n. 252 "Regolamento recante norme per la semplificazione dei procedimenti relativi al rilascio delle comunicazioni e delle informazioni antimafia";
- Decreto Presidente della Repubblica del 28 dicembre 2000, n. 445 su "Testo unico delle disposizioni legislative e regolamentari in materia di documentazione amministrativa";
- Decreto legislativo del 30 giugno 2003, n. 196 Codice in materia di protezione dei dati personali e Regolamento (UE) del Parlamento Europeo e del Consiglio del 27 aprile 2016, n. 2016/679, relativo alla

protezione delle persone fisiche con riguardo al trattamento dei dati personali, nonché alla libera circolazione di tali dati e che abroga la direttiva 95/46/CE (regolamento generale sulla protezione dei dati) (GDPR);

- Decreto legislativo del 03 aprile 2006, n. 152 "Norme in materia ambientale" e s.m.i. (Testo Unico sull'ambiente o Codice dell'ambiente);
- Legge Nazionale del 27 dicembre 2006, n. 296 con riferimento alla Regolarità contributiva;
- Decreto Ministero Politiche Agricole Alimentari e Forestali del 11 marzo 2008 "Approvazione delle linee guida per lo sviluppo del Sistema informativo agricolo nazionale";
- Decreto legislativo del 09 aprile 2008, n. 81 e s.m.i. in materia di tutela della salute e della sicurezza nei luoghi di lavoro;
- Legge nazionale del 13 agosto 2010, n. 136 "Piano straordinario contro le mafie, nonché delega al Governo in materia di normativa antimafia";
- Decreto legislativo del 30 dicembre 2010, n. 235 "Modifiche ed integrazioni al D. Lgs. 7/03/2005, n. 82, recante Codice dell'amministrazione digitale, a norma dell'Art. 33 della Legge 18/06/2009, n.69";
- Decreto del Presidente del Consiglio dei Ministri del 22 luglio 2011 "Comunicazioni con strumenti informatici tra imprese e amministrazioni pubbliche, ai sensi dell'art. 5-bis del Codice dell'amministrazione digitale, di cui al D. Lgs. 7/03/2005, n. 82 e successive modificazioni";
- Decreto legislativo del 06 settembre 2011, n. 159 "Codice delle leggi antimafia e delle misure di prevenzione, nonché nuove disposizioni in materia di documentazione antimafia, a norma degli art. 1-2 della Legge 13/08/2010, n. 136";
- Legge nazionale del 06 novembre 2012, n. 190 "Disposizioni per la prevenzione e la repressione della corruzione e dell'illegalità nella Pubblica Amministrazione";
- Decreto legislativo del 15 novembre 2012, n. 218 "Disposizioni integrative e correttive al D. Lgs. 06/09/2011, n. 159, recante codice delle leggi antimafia e delle misure di prevenzione, nonché nuove disposizioni in materia di documentazione antimafia, a norma degli art. 1 e 2, della Legge 13/08/2010, n. 136";
- Linee guida sull'ammissibilità delle spese per lo Sviluppo Rurale 2014-2020, emanate dal MiPAAF Direzione generale dello sviluppo rurale sulla base dell'intesa sancita in Conferenza Stato Regioni nella seduta dell'11 febbraio 2016;
- Decreto Legislativo del 18 aprile 2016 n. 50 "Attuazione delle direttive 2014/23/UE, 2014/24/UE e 2014/25/UE sull'aggiudicazione dei contratti di concessione, sugli appalti pubblici e sulle procedure d'appalto degli enti erogatori nei settori dell'acqua, dell'energia, dei trasporti e dei servizi postali, nonché per il riordino della disciplina vigente in materia di contratti pubblici relativi a lavori, servizi e forniture" e s.m.i.;
- Decreto legislativo del 30 giugno 2016, n. 127 "Norme per il riordino della disciplina in materia di conferenza di servizi, in attuazione dell'articolo 2 della legge 7 agosto 2015, n. 124";
- Comunicazione AGEA del 26 marzo 2013, Prot. n. DPMU.2013.1021 Disposizioni in materia di documentazione antimafia;
- Istruzioni Operative AGEA del 30 aprile 2015, n. 25 Prot. UMU/2015/749 Oggetto: Istruzioni operative per la costituzione ed aggiornamento del Fascicolo Aziendale, nonché definizione di talune modalità di controllo previste dal SIGC di competenza dell'OP AGEA;
- Decreto Mi.P.A.A.F.T. del 18 gennaio 2018, n. n. 1867 "Disciplina del regime di condizionalità ai sensi del Regolamento (UE) n. 1306/2013 e delle riduzioni ed esclusioni per inadempienze dei beneficiari e dei pagamenti diretti e dei programmi di sviluppo rurale".
- **D.M. n. 497 del 17 gennaio 2019** "Disciplina del regime di condizionalità ai sensi del regolamento (UE) n. 1306/2013 e delle riduzioni ed esclusioni per inadempienze dei beneficiari dei pagamenti diretti e dei programmi di sviluppo rurale" (G.U. 26 marzo 2019, n. 72 - suppl. ord. n. 14).

Normativa regionale

- Deliberazione della Giunta regionale della Regione Puglia del 30 dicembre 2015, n. 2424 pubblicata sul BURP n. 3 del 19 gennaio 2016, "Programma di Sviluppo Rurale della Puglia 2014 - 2020 Approvazione definitiva e presa d'atto della Decisione della Commissione Europea del 24/11/2015, n. C(2015) 8412";
- Legge regionale del 26 ottobre 2006, n. 28 e relativo Regolamento regionale n. 31 del 27 novembre 2009, su "Disciplina in materia di contrasto al lavoro non regolare";
- Determinazione dell'Autorità di Gestione PSR Puglia 2014-2020 del 13 settembre 2017, n. 178 Misura 19 – sottomisure 19.2 e 19.4 - Valutazione e Selezione delle Strategie di Sviluppo Locale (SSL) dei Gruppi di Azione Locale (GAL) - Approvazione esito della valutazione e della Graduatoria delle Strategie di Sviluppo Locale (SSL) dei Gruppi di Azione Locale (GAL) ammessi a finanziamento;
- Determinazione dell'Autorità di Gestione PSR Puglia 2014-2020 del 25 ottobre 2019, n. 363 - PSR Puglia 2014-2020. Condizionalità Ex Ante: G4 (Appalti Pubblici). Adozione Check List di verifica delle procedure d 'appalto in sostituzione delle Check List della DAG n. 9 del 31/01/2019;
- Convenzione tra Regione Puglia e il GAL Isola Salento sottoscritta in data 10/10/2017, registrata in data 11/01/2018 presso l'Ufficio Territoriale di Bari dell'Agenzia delle Entrate al n° 283.
- Determinazione dell'Autorità di Gestione PSR Puglia 2014-2020 del 12 settembre 2018, n. 195 - Regolamento (CE) n. 1305/2013 sul sostegno allo sviluppo rurale da parte del FEASR - Programma di Sviluppo Rurale 2014-2020 – Approvazione delle "Linee Guida per l'applicazione della normativa sugli Aiuti di Stato afferente agli interventi della Misura 19.2 PSR Regione Puglia 2014/2020 – Fondo FEASR";
- Determinazione dell'Autorità di Gestione PSR Puglia 12 ottobre 2018, n. 222 - Regolamento (CE) n. 1305/2013 sul sostegno allo sviluppo rurale da parte del FEASR - Programma di Sviluppo Rurale 2014-2020 – Approvazione delle "Condizioni di validità dei regimi di aiuto previsti dal PSR Puglia 2014-2020 soggetti all'obbligo di notifica di cui all'art. 108, par. 3 del TFUE e di ammissibilità delle operazioni soggette alle regole sugli aiuti di Stato"

3 PRINCIPALI DEFINIZIONI

- **Autorità di Gestione PSR Puglia 2014-2020 (AdG PSR):** rappresenta il soggetto responsabile dell'efficace, efficiente e corretta gestione e attuazione del programma ed è individuata nella figura del Direttore del Dipartimento Agricoltura, Sviluppo Rurale e Ambientale.
- **Beneficiario:** un organismo pubblico o privato e, solo ai fini del regolamento FEASR, una persona fisica, responsabile dell'avvio e dell'attuazione delle operazioni.
- **Check-list appalti:** Check list di Autovalutazione delle procedure d'appalto, da compilare da parte dei potenziali beneficiari degli aiuti, nella fase di presentazione della DdS "Check list di Autovalutazione pre aggiudicazione gara" e nella fase di presentazione della DdS e/o della DdP "Check list di Autovalutazione post aggiudicazione gara";
- **Codice Unico di Identificazione Aziendale (CUAA):** codice fiscale dell'Ente da indicare in ogni comunicazione o domanda
- **Comitato di Sorveglianza del PSR Puglia 2014-2020:** istituito con D.G.R. n. 3 del 21 gennaio 2016, svolge le funzioni di cui all'art. 49 dello stesso Reg. (UE) n. 1303/2013 e all'art. 74 del Reg. UE n. 1305/2013 e quelli previsti dal regolamento interno, al fine di garantire l'effettiva attuazione del PSR Puglia 2014 - 2020.
- **Conto corrente dedicato:** conto corrente bancario o postale intestato al soggetto beneficiario sul quale dovranno transitare tutte le risorse finanziarie necessarie per la completa realizzazione dell'investimento sia di natura pubblica (contributo in conto capitale/conto interesse) che privata (mezzi propri o derivanti da linee di finanziamento bancario). L'utilizzo di questo conto permette la tracciabilità dei flussi finanziari.
- **Domanda di Sostegno (**di seguito **DdS):** domanda di partecipazione a un determinato regime di sostegno.
- **Domanda di Pagamento (**di seguito **DdP):** domanda presentata dal beneficiario, in seguito alla concessione del sostegno, per l'erogazione dello stesso nelle forme consentite (anticipazione, acconto per stato di avanzamento lavori –SAL- e saldo);
- **Fascicolo Aziendale cartaceo e informatico (FA):** modello cartaceo ed elettronico (DPR 503/99, art. 9 co 1) riepilogativo dei dati aziendali, istituito nell'ambito dell'anagrafe delle aziende (D.Lgs. 173/98, art. 14

c. 3): esso comprende tutta la documentazione probante le informazioni relative alla consistenza aziendale dell'impresa ed è allineato al fascicolo aziendale informatico. Le informazioni relative ai dati aziendali, compresi quelli relativi alle consistenze aziendali e al titolo di conduzione, risultanti dal fascicolo aziendale, costituiscono altresì la base di riferimento e di calcolo valida ai fini dei procedimenti istruttori in tutti i rapporti con la pubblica amministrazione centrale o locale in materia agroalimentare, forestale e della pesca, fatta comunque salva la facoltà di verifica e controllo dell'amministrazione stessa (DPR 503/99, art. 10 comma 5

- **FEASR:** Fondo Europeo Agricolo per lo Sviluppo Rurale istituito dal Reg.(UE)1305/2013.
- **Focus Area (FA):** le priorità sono articolate in Focus Area che costituiscono obiettivi specifici.
- **Gruppi di Azione Locale (GAL)**: raggruppamenti di soggetti pubblici e privati, rappresentativi dei diversi contesti socio-economici, operanti su specifiche aree omogenee come definite dalla scheda di Misura 19 del PSR Puglia 2014-2020.
- **Impegni, Criteri ed Obblighi (ICO):** elementi connessi all'ammissibilità al sostegno delle sottomisure/operazioni a cui i beneficiari devono attenersi a partire dall'adesione all'avviso pubblico di selezione e fino alla conclusione del periodo di impegno. Tali ICO ai fini del V.C.M. (Valutazione 4 Controllabilità Misure - art. 62 Reg. (UE) n.1305/2013) vengono scomposti in singoli Elementi di Controllo (E.C.). Gli E.C. vengono dettagliati in funzione della tempistica del controllo, della tipologia di controllo, delle fonti da utilizzare e delle modalità operative specifiche di esecuzione dei controlli (cosiddetti passi del controllo).
- **Organismo Intermedio (OI):** qualsiasi organismo pubblico o privato che agisce sotto la responsabilità di un'autorità di gestione o di certificazione o che svolge mansioni per conto di questa autorità nei confronti dei beneficiari che attuano le operazioni; per la presente convenzione l'organismo intermedio del PO FEAMP è identificato nella Regione Puglia – Dipartimento Agricoltura, Sviluppo Rurale e Ambientale della Regione Puglia - Sezione Attuazione Programmi per l'Agricoltura e la pesca - Dirigente di Sezione;
- **Obiettivo Tematico (OT):** linee strategiche di intervento. Sono 11 Obiettivi supportati dai Fondi SIE per contribuire alla Strategia Europa 2020 e sono elencati all'art.9 del Regolamento 1303/2013; corrispondono, in linea di massima, agli Assi prioritari in cui sono articolati i Programmi operativi. Al singolo Obiettivo tematico sono riconducibili le diverse priorità di investimento proprie dei Fondi, elencate nei regolamenti specifici.
- **Organismo Pagatore (OP):** servizi e organismi degli Stati membri, incaricati di gestire e controllare le spese, di cui all'articolo 7, del regolamento (CE) n. 1306/2013, e in tale fattispecie AGEA.
- **Periodo di impegno:** periodo di vigenza degli impegni assunti che viene determinato nell'ambito della Sottomisura
- **Piano di Azione Locale (PAL**): documento attraverso il quale il GAL traduce gli obiettivi in azioni concrete.
- **Priorità:** gli obiettivi della politica di sviluppo rurale che contribuiscono alla realizzazione della Strategia Europa 2020 per una crescita intelligente, sostenibile e inclusiva, perseguiti tramite sei priorità dell'Unione in materia di sviluppo rurale di cui all'art. 5 Reg. (UE) n. 1305/2013 e all'art. 6 del Reg. (UE) n. 508/2014che, a loro volta, esplicitano i pertinenti obiettivi tematici del quadro comune (QSC) di cui all'art. 10 del Reg.(UE) n. 1303/2013.
- **SIAN**: sistema informativo unificato dei servizi del comparto agricolo, agroalimentare e forestale messo adisposizione dal Ministero delle Politiche Agricole Alimentari e Forestali e dall'Agea, tramite il quale vengono gestite le domande di sostegno e pagamento relative agli interventi attuati a valere sul PSR per la Puglia 2014-2020.
- **Strategia di Sviluppo Locale (SSL):** insieme coerente di operazioni rispondenti a obiettivi e bisogni locali che si attua tramite la realizzazione di azioni relative agli ambiti tematici individuati fra quelli indicati nella scheda di Misura 19 del PSR Puglia 2014-2020. La strategia di sviluppo locale è concepita ed eseguita da un gruppo di azione locale (GAL) e deve essere innovativa, integrata e multisettoriale.
- **V.C.M.:** Valutazione e controllabilità delle Misure ex art. 62 Reg. (UE) n. 1305/2013: sistema informatico reso disponibile dalla Rete Rurale Nazionale, allo scopo di assicurare uniformità nell'esecuzione delle verifiche e valutare congiuntamente le modalità di esecuzione dei controlli e di corretta compilazione delle apposite check list.

4 OBIETTIVI DELL'INTERVENTO E FINALITÀ DELL'AVVISO E CONTRIBUTO DIRETTO e INDIRETTO A PRIORITA' E FOCUS AREA

L'obiettivo specifico dell'intervento (OS2.4) è quello di aumentare la sicurezza e l'efficacia delle connessioni ciclabili alla scoperta del territorio del Salento di Mezzo.
L'intervento concorre al raggiungimento dell'obiettivo strategico generale d'azione (OSG2) che è quello di stimolare lo sviluppo turistico locale promuovendo un efficientamento sostenibile dell'economia locale attraverso la riconnessione analogica alle peculiarità territoriali ed una fruizione dolce dell'abitare.
L'Azione concorre a soddisfare i seguenti fabbisogni primari:

- ft4 - Mettere in rete, organizzare, promuovere e valorizzare gli attrattori culturali e ambientali del territorio
- ft6 – Migliorare la fruibilità dei territori e del patrimonio rurale diffuso
- ft7 - Promuovere un sistema di mobilità dolce al servizio di cittadini e turisti in grado di connettere i comuni del GAL tra di loro e con i territori limitrofi
- fe2 - Offrire opportunità occupazionali e di impresa in grado di migliorare la qualità della vita delle popolazioni rurali e contrastare fenomeni di spopolamento del territorio
- fe3 - Promuovere forme di turismo rispettose dell'ambiente e della cultura del posto e in linea con le nuove esigenze del turista (turismo esperienziale, ludico, dolce, slow, de-connesso)
- fe9 - Fornire servizi di supporto agli operatori economici dei vari settori produttivi (agricolo, artigianale, commercio, servizi, culturale, ecc.)

e contribuisce in modo diretto a soddisfare la Priorità 6 – Adoperarsi per l'inclusione sociale, la riduzione della povertà e lo sviluppo economico nelle zone rurali e la Focus Area (FA) 6B - Stimolare lo sviluppo locale nelle zone rurali, e in modo indiretto la FA 6A – Favorire la diversificazione, la creazione e lo sviluppo di piccole imprese nonché dell'occupazione.

5 LOCALIZZAZIONE

Il bando è destinato ad interventi che devono essere realizzati nel territorio di riferimento del GAL Isola Salento, costituito dai Comuni di Calimera, Cannole, Carpignano Salentino, Castrì di Lecce, Martano e Zollino in provincia di Lecce.

6 RISORSE FINANZIARIE

Le risorse finanziarie attribuite al presente bando sono pari a euro 129.500,00.

7 SOGGETTI BENEFICIARI

I soggetti beneficiari del presente Avviso sono gli Enti pubblici territoriali (Comuni) del territorio del GAL Isola Salento costituito dai Comuni di Calimera, Cannole, Carpignano Salentino, Castrì di Lecce, Martano e Zollino in provincia di Lecce, costituiti anche in forma associata.
Si precisa che per forma associata si intende esclusivamente quella prevista dall'art. 32 del D.Lgs 267/2000 (Unione di Comuni). Si precisa inoltre che la presentazione di una DDS in forma associata non esclude la possibilita di presentazione di DDS in forma singola.

8 CONDIZIONI DI AMMISSIBILITÀ

Gli interventi dovranno riguardare “infrastrutture su piccola scala” di proprietà pubblica o nella disponibilità pubblica.
Per “infrastrutture su piccola scala” s’intendono infrastrutture che determinano un investimento non superiore a € 500.000,00. La scelta del criterio è determinata dalla considerazione del fatto che la soglia finanziaria è quella che – in modo più efficace e “verificabile e controllabile” – consente di individuare interventi, modesti ma efficaci, associando una semplificazione procedurale per le varie fasi di valutazione e ammissibilità.
Altresì, gli interventi previsti nell’ambito del Reg. (UE) 1305/2013 dovranno essere realizzati sulla base di piani di sviluppo dei Comuni e dei servizi comunali di base, ove tali piani esistano [cfr. art. 20 par. 3].
Il beneficiario, infine, onde garantire la durabilità nel tempo dell’investimento realizzato, è tenuto a presentare un piano di gestione e funzionamento quinquennale finalizzato a mantenere l’infrastruttura per almeno 5 anni dalla data del pagamento finale del contributo richiesto (cfr. Reg. UE n. 1303/2013, articolo 71 “Stabilità delle operazioni”).
A fini dell'ammissibilità, gli Interventi di cui al presente Bando devono:

- essere localizzati nell'ambito territoriale di cui al paragrafo 5;
- essere realizzati da soggetti beneficiari in possesso dei requisiti di cui al paragrafo 7;
- prevedere investimenti di cui al successivo paragrafo 10;
- raggiungere il punteggio minimo previsto dai criteri di selezione al successivo art. 15;
- essere compatibili con i piani urbanistici dei Comuni, con le leggi e regolamenti regionali e nazionali. La compatibilità è desunta dalla presentazione entro 60 gg dalla pubblicazione della graduatoria provvisoria del titolo abilitativo previsto per la realizzazione dell'intervento;
- rispettare i limiti massimi e minimi di spesa di cui al successivo paragrafo 12;
- garantire la conformità rispetto a quanto previsto nel presente Avviso.

Ai fini dell'ammissibilità, la DDS di cui al presente Bando deve:

- essere corredata di tutta la documentazione disposta al successivo paragrafo 14, ferma restando l’applicabilità dell’istituto del soccorso istruttorio ex art. 6 comma 1 lett. b) L. 241/90, per la sanatoria di elementi e/o dichiarazioni essenziali mancanti o irregolari, purché l’istante da un lato sia in effettivo possesso, entro il termine ultimo di presentazione della DDS, dei requisiti richiesti per l’ammissibilità della DDS e, dall’altro, ottemperi alle richieste di integrazione del GAL entro e non oltre il termine perentorio fissato in 10 giorni dalla data di ricezione del relativo Preavviso di Rigetto di cui al successivo paragrafo 17.

Ai fini dell'ammissibilità, il soggetto proponente di cui al presente Bando deve:

- essere nelle condizioni di assenza di reati gravi in danno dello Stato e della Comunità Europea (art. 80 del D. Lgs. 50/2016), ove pertinente;
- essere in regola con la legislazione previdenziale e non sia destinatario di provvedimento di esclusione da qualsiasi concessione ai sensi dell’art. 2 comma 2 Regolamento regionale n. 31 del 2009;
- non essere destinatario di un ordine di recupero pendente a seguito di una precedente decisione della Commissione che ha dichiarato un aiuto illegittimo ed incompatibile con il mercato interno, come stabilito al punto 27 degli Orientamenti della Commissione per gli aiuti di Stato nei settori agricolo/forestale/aree rurali 2014-2020;
- non essere destinatario di un vigente provvedimento di sospensione del finanziamento nell’ambito della stessa Tipologia d’intervento del PSR 2014-2020, ovvero della corrispondente Misura del PSR 2007-2013;
- non essere stato oggetto, nell’anno precedente, o nell’anno civile in corso, di provvedimenti di recupero delle somme liquidate, a mezzo escussione delle garanzie fideiussorie nell’ambito della stessa Tipologia d’intervento del PSR 2014-2020, ovvero della corrispondente Misura del PSR 2007-2013;
- non dovere ancora provvedere al pagamento delle sanzioni comminate e/o della restituzione dei finanziamenti liquidati sulla base di provvedimenti provinciali e/o regionali adottati per cause imputabili al beneficiario nell’ambito del PSR 2014-2020 e/o PSR 2007-2013;
- non sia stato destinatario di un contributo a valere su qualsiasi “fonte di aiuto” per la medesima iniziativa;

- non essere un'impresa in difficoltà, come stabilito al punto 26 degli Orientamenti della Commissione per gli aiuti di Stato nei settori agricolo/forestale/aree rurali 2014-2020;
- aver provveduto al pagamento delle eventuali sanzioni comminate e/o della restituzione dei finanziamenti liquidati sulla base di provvedimenti provinciali e/o regionali adottati per cause imputabili al beneficiario nell'ambito del PSR 2014-2020 e/o PSR 2007-2013

Si precisa, infine, che ciascun soggetto proponente può presentare un'unica proposta progettuale a valere sul presente intervento, pena l'inammissibilità di tutte le Domande di Sostegno presentate.

9 DICHIARAZIONI DI IMPEGNI E OBBLIGHI

Gli Enti richiedenti, al momento della sottoscrizione della DdS, devono assumere l'impegno di rispettare, in caso di ammissione a finanziamento, le seguenti condizioni:

- mantenere aggiornato il Fascicolo Aziendale AGEA agli investimenti realizzati in base all'operazione finanziata, sino alla liquidazione del saldo;
- mantenere i requisiti di ammissibilità di cui al precedente paragrafo per tutta la durata della concessione;
- attivare, prima dell'avvio degli interventi ammessi ai benefici o della presentazione della prima DdP, un un apposito capitolo di bilancio dedicato intestato al soggetto beneficiario. Su capitolo di bilancio dovranno transitare tutte le risorse finanziarie necessarie per la completa realizzazione dell'investimento, sia di natura pubblica (contributo in conto capitale) che privata (mezzi propri o derivanti da linee di finanziamento bancario). Il capitolo di bilancio dedicato dovrà restare attivo per l'intera durata dell'investimento e di erogazione del relativo sostegno. Sullo stesso capitolo di bilancio non potranno risultare operazioni non riferibili agli interventi ammessi al sostegno pubblico. Le entrate del capitolo di bilancio saranno costituite esclusivamente dal contributo pubblico erogato dall'OP AGEA, dai mezzi propri immessi dal beneficiario e dall'eventuale finanziamento bancario; le uscite saranno costituite solo dal pagamento delle spese sostenute per l'esecuzione degli interventi ammessi ai benefici dell'operazione. Tutte le spese che non risultano transitate sul capitolo di bilancio dedicato sono inammissibili al pagamento;
- osservare i termini previsti dai provvedimenti di concessione e dagli atti a essi conseguenti;
- non alienare e mantenere la destinazione d'uso dei beni oggetto di sostegno per almeno cinque anni a partire dalla data di erogazione del saldo. Per non alienabilità e mantenimento della destinazione d'uso dei beni oggetto di sostegno si intende l'obbligo da parte del beneficiario del sostegno a non cedere a terzi la proprietà, né a distogliere gli stessi dall'uso previsto.;
- osservare le modalità di esecuzione degli investimenti previste dal provvedimento di concessione e da eventuali atti correlati;
- osservare le modalità di rendicontazione delle spese relative agli investimenti ammissibili a secondo quanto previsto dal provvedimento di concessione e da eventuali atti correlati;
- non aver ottenuto né richiesto, per gli investimenti ammessi a finanziamento, altri contributi pubblici e/o detrazioni fiscali;

Inoltre, il richiedente ha l'obbligo di:

- rispettare le norme sulla sicurezza sui luoghi di lavoro ai sensi del D.lgs. n 81/2008 e s.m.i.;
- rispettare la Legge Regionale n. 28/2006 "Disciplina in materia di contrasto al lavoro non regolare" e del Regolamento regionale attuativo n. 31 del 27/11/2009;
- rispettare la normativa urbanistica, ambientale, paesaggistica vigente ed i vincoli di altra natura eventualmente esistenti;
- comunicare al GAL eventuali variazioni del programma di investimenti approvato in conformità al successivo paragrafo 20;
- mantenere, nei cinque anni successivi alla data di erogazione del saldo del contributo concesso, il punteggio in graduatoria;

- consentire e agevolare i controlli e le ispezioni disposte dagli organismi deputati alla verifica e al controllo ed inoltre a fornire ogni opportuna informazione, mettendo a disposizione il personale, la documentazione tecnica e contabile, la strumentazione e quanto necessario;
- rendere disponibili tutte le informazioni utili al monitoraggio di cui all'art. 72 del Reg. (UE) n. 1305/2013;
- assicurare la gestione, il funzionamento e la manutenzione delle opere realizzate per almeno 5 anni a decorrere dalla data di erogazione del saldo.
- custodire in sicurezza i documenti giustificativi di spesa dell'operazione ammessa a cofinanziamento, al fine di permettere in qualsiasi momento le verifiche in capo ai competenti organismi. Tale custodia dovrà essere assicurata almeno fino a cinque anni dalla data di erogazione del saldo;
- rispettare gli obblighi in materia di informazione e pubblicità, anche in riferimento all'utilizzo del logo dell'Unione europea, specificando il Fondo di finanziamento, l'Asse e la Misura, secondo quanto previsto nell'allegato VI al Reg. (CE) 1974/2006.

Nel provvedimento di concessione del sostegno e in eventuali altri atti ad esso collegati, potranno essere individuati ulteriori impegni a carico dei beneficiari, ove previsti da successive normative comunitarie, nazionali e regionali.
In seguito all'adozione del provvedimento di concessione del sostegno e di eventuali altri atti a esso collegati, si procederà alla verifica dei suddetti impegni e obblighi nel corso dei controlli amministrativi e in loco delle domande di pagamento, come previsto dal Reg. (UE) n.809/2014. In caso di inadempienza, saranno applicate delle sanzioni che possono comportare una riduzione graduale dell'aiuto o l'esclusione e la decadenza dello stesso. Il regime sanzionatorio che disciplina le tipologie di sanzioni correlate alle inadempienze è definito dalla DGR 1802 del 07/10/2019 "Disciplina delle riduzioni ed esclusioni per inadempienze dei beneficiari delle misure connesse alle superfici e agli animali. Disposizioni applicative in attuazione del Reg. (UE) n. 640/2014 e del D.M. n. 497 del 17 gennaio 2019 - Riduzioni ed esclusioni"

10 TIPOLOGIE DEGLI INVESTIMENTI E COSTI AMMISSIBILI

Sono considerate ammissibili le voci di spesa previste dall'art. 45 del Reg. (UE) n. 1305/2013) inerenti investimenti materiali finalizzati alla realizzazione di "Cicloreti rurali", nei limiti di quanto stabilito dagli artt. 65 e 69 del Reg. UE n. 1303/2013, se strettamente funzionali all'intervento finanziato:

- opere di costruzione, ricostruzione, ripristino e miglioramento delle vie di comunicazione locali di uso pubblico dei villaggi rurali compresi i relativi investimenti delle scarpate di rilevato e trincee, dei muri di sostegno e degli impianti di specie arboree/arbustive solo se finalizzate alla realizzazione di piste ciclabili, secondo quelli che sono gli obiettivi del bando;
- acquisto di nuovi macchinari, arredi, attrezzature, impianti, o di altre dotazioni per la segnalazione;
- spese generali, ammissibili nella misura del 12% della spesa ammessa a finanziamento solo se collegate alle suddette voci di spesa, a norma dell'art. 45 par. 2 lett. C) del Reg. UE n. 1305/2013. Nell'ambito delle spese generali rientrano anche onorari di architetti, ingegneri e consulenti, compensi per consulenze in materia di sostenibilità ambientale ed economica, studi di fattibilità, acquisizione di brevetti e licenze, spese bancarie, parcelle notarili, spese per consulenza tecnica e finanziaria, spese sostenute per la garanzia fideiussoria;
- IVA nel rispetto di quanto disposto dal Reg. (UE) n. 1303/2013 [art. 69 comma 3].

Si precisa che:

- l'acquisto di nuovi macchinari, arredi, attrezzature, impianti o di altre dotazioni si intende ammissibile solo se strettamente funzionale all'intervento da realizzare.

L'ammissibilità delle spese di cui sopra decorre dalla data di presentazione della DdS, ad eccezione di quelle generali propedeutiche alla presentazione della stessa (progettazione, acquisizione autorizzazioni/ nullaosta/pareri) comunque ammissibili solo se sostenute nei 24 mesi antecedenti la data di presentazione della DDS.

Tutte le spese sostenute dovranno essere attestate da idonei documenti giustificativi di spesa e mezzi di pagamento tracciabili. Nel caso in cui, a consuntivo, il totale delle spese ammissibili sostenute risulti inferiore al contributo concesso, la misura del contributo verrà ridotta in misura proporzionale, ferme restando le eventuali riduzioni e sanzioni definite con apposito provvedimento amministrativo della Regione Puglia.
Si precisa che:

- sono escluse le spese sostenute per l'acquisto di beni non rientranti nella categoria dei beni strumentali ammortizzabili contemplata dalla tabella di pertinenza di cui al D.M. del 31/12/1988;
- la natura e la quantità del bene devono essere sempre specificate e, in funzione della tipologia del bene, deve essere indicato il numero seriale o di matricola;
- non rientrano tra le spese eleggibili, investimenti effettuati allo scopo di ottemperare a requisiti resi obbligatori da specifiche norme comunitarie;
- non sono ammissibili gli aiuti di cui al presente intervento l'acquisto di beni e di materiale usato;
- non sono comunque ammissibili al sostegno spese già finanziate da altri fondi SIE o da altri programmi o strumenti dell'Unione Europea (divieto di doppio finanziamento).

10.1 IMPUTABILITÀ, PERTINENZA, CONGRUITÀ E RAGIONEVOLEZZA

Nell'ambito delle suddette tipologie di investimenti, le singole voci di spesa per risultare ammissibili dovranno essere:

- imputabili ad un'operazione finanziata; ossia vi deve essere una diretta relazione tra le spese sostenute, le operazioni svolte e gli obiettivi al cui raggiungimento la misura concorre;
- pertinenti rispetto all'azione ammissibile e risultare conseguenza diretta dell'azione stessa;
- congrue rispetto all'azione ammessa e comportare costi commisurati alla dimensione del progetto;
- necessarie per attuare l'azione o l'operazione oggetto della sovvenzione;

Nel caso di investimenti riguardanti la realizzazione di opere edili e affini i prezzi unitari elencati nel computo metrico estimativo non potranno essere di importo superiore a quello riportato nel *Listino prezzi delle Opere Pubbliche* della Regione Puglia in vigore alla data di presentazione della DDS. Per gli interventi riguardanti acquisto e messa in opera di impianti fissi (elettrici, idrici, fognanti, etc.), di macchine/arredi e attrezzature non compresi nel citato listino prezzi regionale, è prevista una procedura di selezione basata sul confronto tra almeno 3 preventivi di spesa confrontabili, emessi da fornitori diversi in concorrenza e riportanti nei dettagli l'oggetto della fornitura. La scelta dovrà ricadere su quello che, per parametri tecnico-economici e per costi/benefici, verrà ritenuto il più idoneo. Analogamente si dovrà procedere per quanto riguarda le spese afferenti agli onorari dei consulenti tecnici. In merito alla procedura di selezione dei consulenti tecnici si precisa che è necessario che nelle offerte vengano dettagliate le prestazioni professionali necessarie a partire dalla redazione del progetto.
I richiedenti il sostegno devono eseguire le procedure di selezione dei consulenti tecnici preliminarmente al conferimento dell'incarico.
A tale scopo, è necessario fornire una breve relazione tecnico/economica illustrante la motivazione della scelta del preventivo ritenuto valido, a firma congiunta del richiedente e del tecnico incaricato e per la scelta del/i consulente/i tecnico/i, a sola firma del richiedente.
In ogni caso i tre preventivi devono essere:

- indipendenti (forniti da tre fornitori differenti e in concorrenza);
- comparabili;
- competitivi rispetto ai prezzi di mercato.

Gli importi devono riflettere i prezzi praticati effettivamente sul mercato e non i prezzi di catalogo.
In nessun caso è consentita la revisione prezzi con riferimento agli importi unitari o complessivi proposti e successivamente approvati.
Per i beni e le attrezzature per i quali non sia possibile reperire tre differenti offerte comparabili tra di loro, è necessario presentare una relazione tecnica illustrativa della scelta del bene e dei motivi di unicità del

preventivo proposto. Stessa procedura deve essere adottata per la realizzazione di opere e/o per l'acquisizione di servizi non compresi in prezziari.
Le procedure per l'acquisizione di servizi, lavori e forniture devono essere realizzate in conformità al D. Lgs 50/2016
Si precisa che gli acquisti di beni e servizi vanno effettuati sul Mercato Elettronico della Pubblica Amministrazione. Qualora i beni e servizi di che trattasi non siano presenti sul MEPA si applicano le norme contenute nel Codice degli Appalti (d.lgs. 50/2016, ss.mm.ii. e norme di attuazione). In tal caso, al fine di valutare la ragionevolezza dei costi, in sede di presentazione della domanda di sostegno, si deve far ricorso ad uno dei seguenti metodi, adottato singolarmente o in maniera mista laddove l'adozione di un solo metodo non garantisca un'adeguata valutazione:

- confronto tra preventivi;
- adozione di un listino dei prezzi di mercato;
- valutazione tecnica indipendente sui costi.

10.2 LEGITTIMITÀ E TRASPARENZA DELLA SPESA

Ai fini della legittimità e corretta contabilizzazione delle spese, sono ammissibili i costi effettivamente sostenuti dal beneficiario, che siano identificabili e verificabili successivamente nel corso dei controlli amministrativi e *in loco* previsti dalla regolamentazione comunitaria.
Una spesa, per essere considerata ammissibile, oltre a essere riferita a operazioni individuate sulla base dei Criteri di Selezione dell'Intervento, deve essere eseguita nel rispetto della normativa comunitaria e nazionale applicabile all'azione considerata.
In conformità all'art. 66 del Reg. (UE) n. 1305/2013, è necessario che i beneficiari del contributo "adoperino un sistema contabile distinto o un apposito codice contabile per tutte le transazioni relative all'intervento" secondo le disposizioni in materia impartite dall'AdG.
Le spese ammissibili a contributo sono quelle effettivamente e integralmente sostenute dal beneficiario finale, e devono corrispondere a "pagamenti effettuati", comprovati da fatture e, ove ciò non sia possibile, da documenti contabili aventi forza probante equivalente.
Per documento contabile avente forza probante equivalente si intende, nei casi in cui le norme fiscali contabili non rendano pertinente l'emissione di fattura, ogni documento comprovante che la scrittura contabile rifletta fedelmente la realtà, in conformità alla normativa vigente in materia di contabilità.

10.3 LIMITAZIONI E SPESE NON AMMISSIBILI

Ai fini dell'ammissibilità al sostegno, gli investimenti, come previsto dal par. 8.1 del PSR Puglia 2014-2020, dovranno risultare *conformi alle norme UE, nazionali e regionali*: secondo quanto previsto all'art. 6 del Reg. (UE) n.1303/2013 "Conformità al diritto dell'UE e nazionale", le operazioni sostenute dai fondi SIE devono essere conformi al diritto applicabile dell'UE e nazionale relativo alla sua attuazione(il "diritto applicabile").
In linea generale, non sono ammissibili al sostengo le seguenti categorie di spese:

- gli investimenti di mera sostituzione ovvero il semplice cambiamento di un bene strumentale (attrezzatura, impianto) obsoleto con uno nuovo di analoga tecnologia costruttiva e funzionale;
- l'acquisto di beni e di materiale usato;
- gli interessi debitori e gli altri oneri meramente finanziari;
- gli interventi realizzati e/o i beni acquistati in data antecedente alla presentazione della DdS (a esclusione delle spese propedeutiche come innanzi specificato);
- le spese legali
- i beni non durevoli, quali ad esempio i materiali di consumo a ciclo breve che non possono rispettare quanto stabilito all'art. 71 del Reg. (UE) n. 1303/2013 (beni con durata inferiore a 5 anni a partire dal pagamento finale al beneficiario, corrispondente alla data di erogazione del saldo).

In base all'art. 69, comma 3, del Reg. (UE) n. 1303/2013, si ricorda che non sono ammissibili a contributo dei Fondi SIE, i seguenti costi:

- gli interessi passivi, ad eccezione di quelli relativi a sovvenzioni concesse sotto forma di abbuono d'interessi o di un bonifico sulla commissione di garanzia;
- l'acquisto di terreni non edificati e di terreni edificati;
- l'imposta sul valore aggiunto (IVA) salvo nei casi in cui non sia recuperabile a norma della normativa nazionale sull'IVA.

Ai fini dell'ammissibilità delle spese il riferimento generale, per tutto quanto non previsto nel presente bando, è costituito dalle "Linee guida sull'ammissibilità delle spese relative allo Sviluppo Rurale e a interventi analoghi" del Ministero delle Politiche Agricole, Alimentari e Forestali - Dipartimento delle Politiche Competitive, del Mondo Rurale e della Qualità – SVIRIS II vigenti alla data di pubblicazione dell'avviso e dei conseguenti provvedimenti di concessione dei benefici.

11 AMMISSIBILITÀ ED ELEGGIBILITÀ DELLE SPESE, DOCUMENTI GIUSTIFICATIVI E MODALITÀ DI PAGAMENTO DELLESPESE

In tutti i casi, lo stato di avanzamento lavori, finalizzato all'erogazione di acconto sul contributo concesso, nonché la contabilità finale degli stessi, finalizzata all'erogazione del saldo, devono essere supportati da documenti giustificativi di spesa. I beneficiari del sostegno devono produrre, a giustificazione delle spese sostenute per l'esecuzione degli interventi fatture quietanzate, munite delle lettere liberatorie delle ditte esecutrici o fornitrici di beni e servizi;

Per consentire la tracciabilità dei pagamenti connessi alla realizzazione degli interventi ammessi al sostegno, i beneficiari degli stessi devono effettuare obbligatoriamente i pagamenti in favore delle ditte fornitrici di beni e/o servizi o dei lavoratori aziendali o extra aziendali assunti per l'esecuzione degli stessi con le seguenti modalità:

- **Bonifico o ricevuta bancaria (Riba)**. Il beneficiario deve produrre la ricevuta del bonifico, la Riba o altra documentazione equiparabile, con riferimento a ciascun documento di spesa rendicontato. Tale documentazione, rilasciata dall'istituto di credito, deve essere allegata al pertinente documento di spesa. Nel caso in cui il bonifico sia disposto tramite "home banking", il beneficiario del contributo è tenuto a produrre la stampa dell'operazione dalla quale risulti la data ed il numero della transazione eseguita, oltre alla descrizione della causale dell'operazione a cui la stessa fa riferimento, nonché la stampa dell'estratto conto riferito all'operazione o qualsiasi altro documento che dimostra l'avvenuta transazione.
- **Assegno**. Tale modalità può essere accettata, purché l'assegno sia sempre emesso con la dicitura "non trasferibile" e il beneficiario produca l'estratto conto rilasciato dall'istituto di credito di appoggio riferito all'assegno con il quale è stato effettuato il pagamento. Nel caso di pagamenti effettuati con assegni circolari e/o bancari, è consigliabile richiedere di allegare copia della "traenza" del pertinente titolo rilasciata dall'istituto di credito.
- **Carta di credito e/o bancomat**. Tale modalità, può essere accettata, purché il beneficiario produca l'estratto conto rilasciato dall'istituto di credito di appoggio riferito all'operazione con il quale è stato effettuato il pagamento. Non sono ammessi pagamenti tramite carte prepagate.
- **Bollettino postale effettuato tramite conto corrente postale**. Tale modalità di pagamento deve essere documentata dalla copia della ricevuta del bollettino, unitamente all'estratto conto, in originale. Nello spazio della causale devono essere riportati i dati identificativi del documento di spesa di cui si dimostra il pagamento, quali: nome del destinatario del pagamento, numero e data della fattura pagata, tipo di pagamento (acconto o saldo).
- **Vaglia postale**. Tale forma di pagamento può essere ammessa a condizione che sia effettuata tramite conto corrente postale e sia documentata dalla copia della ricevuta del vaglia postale e dall'estratto del conto corrente in originale. Nello spazio della causale devono essere riportati i dati identificativi del documento di spesa di cui si dimostra il pagamento, quali: nome del destinatario del pagamento, numero e data della fattura pagata, tipo di pagamento (acconto o saldo).

- **MAV (bollettino di Pagamento Mediante Avviso)**. Tale forma è un servizio di pagamento effettuato mediante un bollettino che contiene le informazioni necessarie alla banca del creditore (banca assuntrice) e al creditore stesso per la riconciliazione del pagamento. Esso viene inviato al debitore, che lo utilizza per effettuare il pagamento presso la propria banca (banca esattrice).
- **Pagamenti effettuati tramite il modello F24** relativo ai contributi previdenziali, ritenute fiscali e oneri sociali. In sede di rendicontazione, deve essere fornita copia del modello F24 con la ricevuta dell'Agenzia delle Entrate relativa al pagamento o alla accertata compensazione o il timbro dell'ente accettante il pagamento (Banca, Poste) corredata da dichiarazione del beneficiario da cui risulti l'elenco dei pagamenti effettuati con ciascun modello f24

In nessun caso sono consentiti pagamenti in contanti e con mezzi di pagamento diversi da quelli innanzi elencati.
Tutti i pagamenti riguardanti la realizzazione degli interventi devono transitare attraverso un apposito capitolo di bilancio dedicato, pena la non ammissibilità al sostegno delle stesse. Anche eventuali oneri fiscali e previdenziali (modello F24) devono essere pagati attraverso il capitolo di bilancio dedicato.

12 TIPOLOGIA ED ENTITA' DEL SOSTEGNO PUBBLICO

Il sostegno sarà concesso nella forma di contributo in conto capitale pari al 100% della spesa ammessa ai benefici.
Il limite massimo del costo totale dell'investimento è stabilito in € 129.500,00.

13 MODALITA' E TERMINI PER LA PRESENTAZIONE DELLE DOMANDE DI SOSTEGNO

I soggetti che intendono partecipare al presente Bando, preliminarmente alla compilazione della DdS, sono obbligati alla costituzione e/o all'aggiornamento del fascicolo aziendale, secondo le disposizioni dello stesso OP AGEA e le funzionalità disponibili nel portale SIAN.
Le DdS devono essere compilate, stampate e rilasciate utilizzando le funzionalità disponibili sul portale SIAN.
I soggetti che intendono partecipare al presente bando, preliminarmente alla compilazione della DdS, sono obbligati a provvedere a delegare il tecnico incaricato all'accesso al proprio fascicolo aziendale e alla compilazione della DdS mediante la compilazione del **Modello 1**, allegato al presente bando. L'accesso al portale SIAN è consentito a seguito di richiesta di abilitazione da parte del tecnico incaricato (qualora non già abilitato) da comunicare agli indirizzi di posta elettronica del GAL (galisolasalento@gmail.com) e del funzionario regionale preposto (n.cava@regione.puglia.it) secondo il **Modello 2** e **Modello 2A**.
I soggetti che intendono partecipare al presente bando e i tecnici incaricati devono essere muniti di PEC.
I termini di operatività del portale SIAN sono fissati alla data del 01/05/2019 (termine iniziale) e alle ore 12,00 del giorno 01/06/2019. (termine finale).
Per quanto riguarda il termine per la presentazione delle domande di sostegno, si stabilisce una procedura a "bando aperto – stop and go" che consente la possibilità di presentare domande sino al completo utilizzo delle risorse finanziarie attribuite nell'ambito del presente bando.
A cadenza quadrimestrale (corrispondente a centoventi giorni consecutivi, a partire dal primo giorno di presentazione delle domande) le domande di sostegno rilasciate nel portale SIAN e inviate in forma cartacea al GAL entro il termine di scadenza fissato per ciascun quadrimestre (a tal fine farà fede il timbro apposto sul plico dall'Ufficio Postale o dal Corriere accettante), saranno sottoposte alla verifica di ricevibilità, alla successiva istruttoria tecnico-amministrativa, all'attribuzione dei punteggi, in conformità a quanto stabilito dai criteri di selezione, con conseguente formulazione della graduatoria e l'ammissibilità al finanziamento.
A ogni scadenza periodica del bando, il GAL effettuerà il monitoraggio delle domande pervenute al fine d'individuare le risorse finanziarie ancora disponibili e valutare se proseguire l'apertura del bando per una ulteriore scadenza periodica o procedere alla chiusura dello stesso. A tale scopo, a ogni scadenza periodica, la presentazione delle domande sarà sospesa fino alla conclusione della fase istruttoria e alla pubblicazione

della relativa graduatoria, a seguito della quale il GAL pubblicherà sul sito internet *www.isolasalento.org*, apposito provvedimento di riapertura del nuovo periodo di presentazione.
Al raggiungimento del completo utilizzo delle risorse finanziarie previste per ciascuna azione ovvero in caso di determinazione di chiusura del Bando da parte del GAL, lo stesso GAL provvederà con specifico provvedimento, da adottarsi nel periodo di sospensione della presentazione delle domande, alla chiusura definitiva del bando, dandone comunicazione sul proprio sito internet *www.isolasalento.org*.
Eventuali domande di sostegno inviate successivamente alla data di scadenza periodica e durante il periodo di sospensione saranno ritenute irricevibili.
La prima scadenza periodica per la presentazione al Gal della DdS rilasciata nel portale SIAN, debitamente firmata in ogni sua parte ai sensi dell'art. 38 del 445/2000, corredata di tutta la documentazione richiesta è fissata alla data del 01/06/2019 alle ore 12:00. Le DDS dovranno pervenire al GAL, entro il termine sopra riportato, con Raccomandata AR ovvero con Corriere ovvero con consegna a mano. In caso di presentazione con Raccomandata AR ovvero con Corriere farà fede il timbro con data e ora di consegna al GAL apposto sul plico dall'incaricato dell'Ufficio Postale o del Corriere, mentre in caso di consegna a mano farà fede il protocollo rilasciato dal GAL.
Il plico dovrà essere consegnato all'ufficio protocollo del GAL sito in Via Assunta 19, 73025 Martano (LE), in busta chiusa con i lembi controfirmati.
Il plico chiuso contenente la domanda e gli allegati richiesti, dovrà recare all'esterno, a pena di esclusione, l'indicazione del mittente e la dicitura: *"Richiesta di partecipazione all'avviso pubblico per Intervento 19.2.2.4 – Ciclorete rurale del Salento di Mezzo".*
Tutta la documentazione dovrà essere prodotta sia in forma cartacea sia su supporto informatico.
La consegna a mano potrà essere effettuata negli orari di apertura al pubblico degli uffici, dal lunedì al venerdì dalle ore 10:00 alle ore 12:00, previa conferma di appuntamento da richiedere telefonicamente al numero 0836.1956311.

14 DOCUMENTAZIONE DA ALLEGARE ALLA DDS

La DdS rilasciata sul portale SIAN, sottoscritta dal Legale Rappresentante dell'impresa proponente o dal titolare nel caso d'impresa individuale, deve essere corredata obbligatoriamente della seguente documentazione:

14.1 Documentazione di carattere generale

1. Copia del documento di identità in corso di validità del legale rappresentante dell'Ente;
2. Copia della DDS generata dal portale SIAN, corredata dall'attestazione di invio telematico;
3. Autodichiarazioni relative alle condizioni di ammissibilità agli impegni e agli obblighi del richiedente di cui al **Modello 3** allegato al presente Bando;
4. Documento unico di regolarità contributiva (DURC)
5. copia dell'atto con cui l'Organo amministrativo approva il progetto di investimento e la relativa previsione di spesa, con l'autorizzazione al Legale Rappresentante a presentare la DdS;
6. autodichiarazione possesso indirizzo PEC, di cui al **Modello 11** allegato al Bando.
7. consenso a favore del GAL Isola Salento SCARL ad effettuare il trattamento di raccolta, registrazione, organizzazione, conservazione, consultazione, elaborazione dei propri dati personali, di cui al **Modello 9** allegato al presente Bando;
8. autovalutazione dei requisiti per l'attribuzione dei punteggi previsti dai criteri di selezione, di cui al **Modello 15** allegato al presente Bando.

14.2 Documentazione probante la sostenibilità economica e finanziaria e il possesso dei titoli abilitativi

9. Copia del titolo di possesso – debitamente registrato - degli immobili condotti in proprietà/affitto/ usufrutto/comodato/concessione ai fini della dimostrazione della piena disponibilità da parte del

richiedente. Si precisa che la durata residua del titolo di possesso deve essere di almeno otto anni a partire dalla data di presentazione della DdS. Qualora, al momento della presentazione della DdS, il titolo di possesso risulti regolarmente sottoscritto dalle parti ma non risulti ancora registrato, il beneficiario dovrà presentare al GAL la relativa registrazione nelle forme di legge, entro il termine massimo di 30 giorni dalla pubblicazione della graduatoria di ammissibilità provvisoria di cui al successivo art. 17 e, comunque, prima del provvedimento di concessione, pena la decadenza della DdS stessa.

10. autorizzazione del legittimo proprietario (o dei comproprietari) degli immobili, espressa nelle forme previste dalla legge, a eseguire gli interventi e in merito alla conseguente assunzione degli eventuali impegni derivanti dall'intervento proposto a finanziamento (per le situazioni diverse dalla piena proprietà/proprietà esclusiva e nel caso di possesso).
11. copia del provvedimento di approvazione del progetto preliminare ovvero definitivo ovvero esecutivo, del suo costo complessivo, di eventuali impegni di spesa per il cofinanziamento e la delega al rappresentante legale ad inoltrare domanda di sostegno, a riscuotere il contributo in conto capitale e per ogni altro eventuale adempimento;
12. atto di inserimento dell'intervento nel programma triennale dei lavori pubblici e in quello annuale degli interventi dell'Ente, se ricorre il presupposto normativo, ovvero dichiarazione sottoscritta dal Rappresentante Legale in cui si dichiari che non ricorre il presupposto normativo per l'inserimento dell'intervento nei predetti piani dell'Ente;
13. atto di inserimento dell'intervento nel programma biennale per l'acquisizione di forniture e servizi superiori ad Euro 40.000, se ricorre il presupposto normativo, ovvero dichiarazione sottoscritta dal Rappresentante Legale in cui si dichiari che non ricorre il presupposto normativo per l'inserimento dell'intervento nel predetto piano dell'Ente;

14.3 Documentazione relativa alla specifica attività oggetto del progetto proposto

14. Progetto preliminare (inteso quale progetto di fattibilità tecnica ed economica secondo quanto previsto dall'art. 23 del D. lgs 50/2016) ovvero definitivo ovvero esecutivo, fermo restando che entro 60 giorni dalla pubblicazione della graduatoria provvisoria – di cui al successivo par. 17 – ed in ogni caso prima della concessione del sostegno, il beneficiario dovrà presentare al GAL il progetto esecutivo cantierabile ai sensi dell'articolo 23 del D.Lgs. 18 aprile 2016, n. 50 e succ. mod. ed integr. corredato di piano di gestione e funzionamento che descriva in modo dettagliato le modalità di gestione economica e amministrativa successiva alla realizzazione dell'intervento facendo riferimento a un arco temporale di almeno cinque anni: il piano dovrà contenere i seguenti elementi minimi: obiettivi da raggiungere, modalità di gestione e funzionamento dell'infrastruttura, piano economico-finanziario;
15. Computo metrico estimativo e schema di dettaglio spese, redatto secondo l'allegato Modello 5 e corredato altresì delle Check List preventivi di cui al Modello 13, con riferimento al "Listino prezzi delle Opere Pubbliche della Regione Puglia" in vigore alla data di presentazione della DdS; nel caso di acquisto di beni e servizi, o per le voci di spesa non contemplate nel "Listino prezzi delle Opere Pubbliche della Regione Puglia", indicazione del listino prezzi MEPA; nel caso di acquisto di beni e servizi non presenti sul MEPA, dovranno essere presentati almeno tre preventivi di spesa confrontabili, debitamente datati e firmati, forniti da almeno tre ditte concorrenti con relazione giustificativa della scelta operata sui preventivi redatta e sottoscritta da tecnico abilitato e dal richiedente i benefici;
16. Check list AGEA di Autovalutazione PRE AGGIUDICAZIONE GARA per ogni procedura d'appalto - ai sensi del D.Lgs. 50/2016 e s.m.i. - prevista nel progetto (Determinazione dell'Autorità di Gestione PSR Puglia n. 363 del 25/10/2019);
17. Eventuale Piano di gestione e funzionamento approvato, che descriva in modo dettagliato le modalità di gestione economica e amministrativa successiva alla realizzazione dell'intervento facendo riferimento a un arco temporale di almeno cinque anni: il piano dovrà contenere i seguenti elementi minimi: obiettivi da raggiungere, modalità di gestione e funzionamento dell'infrastruttura, piano economico-finanziario; fermo restando che in caso di mancata presentazione in sede di DDS del Piano, lo stesso dovrà essere presentato entro e non oltre 60 giorni dalla pubblicazione della graduatoria

provvisoria di cui al successivo par. 17, pena la inammissibilità della DDS presentata, ed in ogni caso prima della concessione del sostegno;

18. Certificazione, qualora ne ricorra il caso, che l'intervento riguarda aree e beni immobili che presentano interesse paesaggistico, ambientale, artistico, storico, archeologico o etnoantropologico ai sensi del D.Lgs 42/2004, rilasciata dalla Autorità competente alla relativa tutela;
19. Copia del provvedimento di approvazione del regolamento sugli incentivi al personale interno, aggiornato al D.Lgs. N. 50/2016

Tutta la documentazione dovrà essere presentata al GAL anche su supporto informatico.
Gli Investimenti finanziati nell'ambito del presente intervento dovranno essere coerenti con i piani di sviluppo dei comuni e dei villaggi rurali (in particolare con gli Strumenti di programmazione previsti dal Testo Unico sull'ordinamento degli Enti Locali di cui al decreto legislativo 18 agosto 2000, n. 267) o di eventuali strategie di sviluppo locale (GAL, Aree Interne,PPI, piani e programmi delle aree naturali protette).

15 CRITERI DI SELEZIONE

Le domande di sostegno saranno valutate sulla base dei criteri di selezione riportati nella seguente tabella:

Criterio		*Descrizione*	*Punteggio*
Localizzazione interventi	1.1	L'intervento riguarda aree e beni immobili che presentano interesse paesaggistico, ambientale, artistico, storico, archeologico o etnoantropologico ai sensi del D.Lgs 42/2004	20
Tipologia delle operazioni attivate	2.1	L'intervento proposto dispone di una progettazione allo stato preliminare	0
	2.2	L'intervento proposto dispone di una progettazione allo stato definitivo	20
	2.3	L'intervento proposto dispone di una progettazione allo stato esecutivo	30
	2.4	L'intervento proposto dispone di un piano di gestione approvato	20
Tipologie di beneficiari	3.1	L'intervento è proposto da ente pubblico territoriale (Comune) singolo	0
	3.2	L'intervento è proposto da 2 a 4 enti pubblici territoriali (Comuni) in forma associata	20
	3.3	L'intervento è proposto da 5 o più enti pubblici territoriali (Comuni) in forma associata	30

Si precisa che i punteggi per singolo criterio di selezione hanno possibilità di attribuzione o in toto o per nulla, secondo il cosiddetto meccanismo switch.

16 ATTRIBUZIONE DEI PUNTEGGI, FORMULAZIONE E PUBBLICAZIONE DELLA GRADUATORIA

Il massimo punteggio attribuibile è di punti 100, mentre l'ammissibilità al sostegno dell'intervento proposto è subordinata al raggiungimento del punteggio minimo pari a 20 punti.
Il punteggio complessivo da attribuire a ciascuna DdS deriva dall'applicazione dei criteri di selezione riportati al precedente paragrafo e in base allo stesso sarà formulata la graduatoria.
A parità di punteggio sarà data priorità alle DdS che richiedono un costo totale degli investimenti minore e, a parità di importo, in ordine di arrivo.
Per i soggetti richiedenti che non saranno inseriti in graduatoria sarà data comunicazione a mezzo PEC.
La graduatoria sarà approvata con apposito provvedimento del Responsabile Unico del procedimento, che sarà pubblicato sul sito internet www.isolasalento.org. La pubblicazione sul sito assume valore di

comunicazione ai richiedenti il sostegno, del punteggio conseguito e della relativa posizione in graduatoria, nonché di ulteriori adempimenti da parte degli stessi.

17 ISTRUTTORIA TECNICO-AMMINISTRATIVA E CONCESSIONE DEL SOSTEGNO

Le DdS saranno preliminarmente sottoposte alla verifica di ricevibilità che riguarderà:
1. il rilascio della DdS sul portale SIAN nei termini stabiliti dal bando;
2. l'invio della documentazione nei termini e con le modalità previste nel bando;
3. la completezza della documentazione secondo quanto previsto nel bando.

In caso di esito positivo della verifica di ricevibilità, l'istanza sarà giudicata ricevibile e sarà avviata alle successive verifiche di ammissibilità, compreso l'attribuzione dei punteggi ai fini della graduatoria.
In caso di esito negativo della verifica di ricevibilità, l'istanza sarà giudicata non ricevibile ed il GAL procederà alla comunicazione di preavviso di rigetto – a mezzo PEC - comunicando le motivazioni dell'irricevibilità, richiedendo contestualmente documentazione integrativa, ove ricorra l'applicabilità dell'istituto del soccorso istruttorio ex art. 6 comma 1 lett. b) L. 241/90 per la sanatoria di elementi e/o dichiarazioni essenziali mancanti o irregolari, fermo restando che l'istante sia in effettivo possesso, entro il termine ultimo di presentazione della DDS, dei requisiti richiesti per l'ammissibilità della DDS.
Qualora il beneficiario non ottemperi alle citate richieste di integrazione entro e non oltre il termine perentorio fissato in 10 giorni dalla data di ricezione del citato Preavviso di Rigetto ovvero non presenti, nello stesso termine perentorio, osservazioni accoglibili, il GAL provvederà ad inviare al beneficiario – a mezzo PEC - il provvedimento di irricevibilità della DDS.
Per le domande ricevibili si procederà all'espletamento dell'istruttoria di ammissibilità che comprende:
- possesso dei requisiti di ammissibilità previsti dal bando di cui al precedente paragrafo 8;
- la verifica della conformità della documentazione prodotta rispetto a quanto previsto nel presente Avviso;
- l'attribuzione dei punteggi previsti dai criteri di selezione con la contestuale verifica del punteggio minimo di ammissibilità;
- la definizione della spesa ammissibile agli aiuti e il relativo contributo, con la contestuale verifica dei limiti massimi e minimi di spesa ammissibile;
- la verifica della veridicità delle Dichiarazioni rese in sede di DDS.

In caso di esito positivo della verifica di ammissibilità, l'istanza sarà giudicata ammissibile e sarà collocate in graduatoria in ragione del punteggio attribuito.
In caso di esito negativo della verifica di ammissibilità, l'istanza sarà giudicata non ammissibile ed il GAL procederà alla comunicazione di preavviso di rigetto – a mezzo PEC - comunicando le motivazioni della non ammissibilità, richiedendo contestualmente documentazione integrativa, ove ricorra l'applicabilità dell'istituto del soccorso istruttorio ex art. 6 comma 1 lett. b) L. 241/90 per la sanatoria di elementi e/o dichiarazioni essenziali mancanti o irregolari, fermo restando che l'istante sia in effettivo possesso, entro il termine ultimo di presentazione della DDS, dei requisiti richiesti per l'ammissibilità della DDS.
Qualora il beneficiario non ottemperi alle citate richieste di integrazione entro e non oltre il termine perentorio fissato in 10 giorni dalla data di ricezione del citato Preavviso di Rigetto ovvero non presenti, nello stesso termine perentorio, osservazioni accoglibili, il GAL provvederà ad inviare al beneficiario – a mezzo PEC - il provvedimento di non ammissibilità della DDS.
A seguito dell'istruttoria di ammissibilità, il GAL provvederà a pubblicare sul sito web del GAL, all'indirizzo www.isolasalento.org, la graduatoria provvisoria delle domande ammissibili con indicazione di quelle ammissibili, di quelle utilmente collocate al fine della concessione degli aiuti in ragione delle risorse disponibili da Bando e di quelle non ammissibili.
Decorsi 60 giorni dalla citata pubblicazione il Responsabile Unico del Procedimento approva la graduatoria definitiva con indicazione di quelle ammissibili, di quelle utilmente collocate al fine della concessione degli aiuti in ragione delle risorse disponibili da Bando, previa acquisizione:
- del progetto esecutivo cantierabile ai sensi dell'articolo 23 del D.Lgs. 18 aprile 2016, n. 50 e succ. mod. ed integr.

- del piano di gestione e funzionamento che descriva in modo dettagliato le modalità di gestione economica e amministrativa successiva alla realizzazione dell'intervento facendo riferimento a un arco temporale di almeno cinque anni: il piano dovrà contenere i seguenti elementi minimi: obiettivi da raggiungere, modalità di gestione e funzionamento dell'infrastruttura, piano economico-finanziario;
- di tutti i titoli abilitativi necessari per la realizzazione degli interventi (permesso di costruire, autorizzazione ambientali, pareri, etc.), rilasciati ai sensi della normativa vigente in materia urbanistica, ambientale, paesaggistica, idrogeologica, etc.

Dopo l'approvazione definitiva della graduatoria saranno disposti i provvedimenti di concessione del sostegno con indicazione degli investimenti ammessi a finanziamento, del contributo concesso, del periodo di tempo massimo entro cui realizzare gli investimenti ammessi a finanziamento e degli eventuali investimenti non ammessi a finanziamento.
Entro 10 giorni dalla comunicazione della concessione, il beneficiario dovrà far pervenire apposita comunicazione di accettazione del sostegno, secondo il modello allegato al provvedimento stesso, per via PEC all'indirizzo di posta elettronica certificata galisolasalento2020@pec.it o a mezzo raccomandata A/R (fa fede il timbro postale di arrivo) all'ufficio protocollo del Gal sito in Via Assunta 19, 73025 Martano (LE), o allo stesso ufficio tramite consegna a mano. La mancata ricezione della comunicazione di accettazione equivale a rinuncia al sostegno concesso e il GAL procederà con conseguente scorrimento della graduatoria.
Le ulteriori comunicazioni saranno trasmesse a mezzo posta elettronica certificata (PEC).
Documentazione progettuale aggiuntiva a quella previste ai paragrafi precedenti del presente Bando sarà richiesta qualora ritenuta necessaria al fine di valutare l'ammissibilità dell'operazione proposta a contributo.
Le DdS debbono, sin dal momento della loro presentazione, essere complete dei dati e dei documenti richiesti.
In ogni caso gli interventi ammessi ai benefici devono essere conclusi entro il termine di 18 mesi dalla data del provvedimento di concessione del sostegno. Il termine di fine lavori può essere prorogato, a insindacabile discrezionalità del GAL, su esplicita richiesta del beneficiario e solo in casi eccezionali debitamente motivati, fatte salve le cause di forza maggiore previste e riconosciute dalla regolamentazione comunitaria. La richiesta di proroga dovrà pervenire al GAL prima della data di scadenza del termine di fine lavori concesso.
L'investimento si intenderà concluso quando tutti gli interventi ammessi a beneficio risulteranno completati e le relative spese - giustificate da fatture fiscalmente in regola, debitamente registrate e quietanzate e corredate dalle relative dichiarazioni liberatorie da parte delle ditte fornitrici o da altri documenti aventi valore probatorio equivalente – saranno state completamente ed effettivamente pagate dal beneficiario del sostegno, come risultante da estratto del conto corrente dedicato. Il saldo del contributo in conto capitale sarà liquidato dopo gli accertamenti finali di regolare esecuzione degli interventi.
Entro 30 giorni dalla conclusione dei lavori, il beneficiario dovrà presentare al GAL la copia cartacea della domanda di pagamento del saldo, unitamente alla documentazione cartacea richiesta, tramite servizio postale, a mezzo Raccomandata A.R. o corriere autorizzato o a mano.
Nel caso in cui non venga rispettato il termine stabilito per la conclusione dei lavori, tenuto conto delle eventuali proroghe concesse ovvero, pur essendo rispettato il termine per la conclusione dei lavori, venga presentata la domanda di pagamento del saldo oltre il termine innanzi indicato, sarà applicata una riduzione/revoca dei benefici concessi in conformità al regime sanzionatorio che sarà definito con apposito provvedimento amministrativo della Regione Puglia.

18 TIPOLOGIA E MODALITÀ DI EROGAZIONE DEL SOSTEGNO E PRESENTAZIONE DELLE DDP

L'erogazione del sostegno pubblico concesso è effettuata dall'OP AGEA (Agenzia per le Erogazioni in Agricoltura). L'aiuto pubblico è concesso come contributo in conto capitale e potranno essere presentate le seguenti tipologie di Domande di Pagamento (DdP):

- DdP dell'anticipo
- Una o più DdP di Acconto su Stato di Avanzamento Lavori (SAL);
- DdP del saldo.

18.1 DdP dell'anticipo

È possibile presentare una sola domanda di anticipazione nella misura massima del 50% del sostegno concesso.
La DdP di anticipo deve essere compilata in ogni sua parte, rilasciata nel portale SIAN e sottoscritta dal beneficiario secondo le procedure stabilite dal provvedimento di concessione del sostegno e deve essere corredata da garanzia scritta dell'ente pubblico secondo le modalità definite dalle Circolari Agea. Inoltre, ove ricorre, occorrerà allegare DURC.

18.2 DdP dell'acconto

La DdP del sostegno concesso nella forma di acconto su Stato di Avanzamento dei Lavori (SAL) deve essere compilata in ogni sua parte, rilasciata nel portale SIAN e sottoscritta dal beneficiario secondo le procedure stabilite dal provvedimento di concessione del sostegno.
Ciascuna domanda deve essere supportata da uno stato di avanzamento dei lavori ammessi ai benefici e dalla documentazione giustificativa della relativa spesa sostenuta.
I beneficiari potranno presentare al massimo due domande di pagamento nella forma di acconto sul SAL fino al 90% dell'importo totale del sostegno concesso, compreso l'eventuale importo pagato come anticipazione.
Unitamente alla domanda di pagamento dell'acconto dovrà essere prodotta la rendicontazione di uno stato di avanzamento lavori che giustifichi l'erogazione dell'acconto richiesto, corredata dalla relativa documentazione contabile giustificativa della spesa.
Per l'erogazione dell'acconto su Stato di Avanzamento Lavori (SAL), il beneficiario dovrà presentare la seguente documentazione:

- copia cartacea della domanda di pagamento compilata in ogni sua parte e sottoscritta dal richiedente;
- contabilità analitica degli interventi realizzati e compresi nel SAL a firma del tecnico abilitato e del beneficiario;
- Check list AGEA di Autovalutazione POST AGGIUDICAZIONE GARA per ogni procedura d'appalto - ai sensi del D.Lgs. 50/2016 e s.m.i. - compresa nella domanda di pagamento (Determinazione dell'Autorità di Gestione PSR Puglia n. 363 del 25/10/2019);
- documentazione contabile della spesa sostenuta [copia conforme delle fatture o di altri documenti aventi valore probatorio equipollente relative alle spese sostenute, copia dei giustificativi di pagamento (esclusivamente del tipo indicato al precedente paragrafo 11), copia degli estratti del capitolo di bilancio dedicato da cui risulti il relativo pagamento attraverso il capitolo di bilancio dedicato e dichiarazione liberatoria su carta intestata della ditta fornitrice di cui al **Modello 14**; sulle fatture o sugli altri documenti equipollenti dovranno essere riportati i pertinenti CUP e il CIG, oltre che la dicitura: "Spesa di € _____ dichiarata per la concessione del sostegno di cui al PSR Puglia 2014/2020 Misura 19.2, SSL GAL Isola Salento SCARL, Azione 19.2.2, Intervento 19.2.2.4";
  D.U.R.C.;
- elenco dei documenti presentati.

18.3 DdP del saldo e accertamento di regolare esecuzione delle opere

La DdP del sostegno concesso nella forma di saldo deve essere compilata in ogni sua parte, rilasciata nel portale SIAN e sottoscritta dal beneficiario secondo le procedure stabilite dal provvedimento di concessione del sostegno.
Per l'erogazione del saldo del contributo, il beneficiario dovrà presentare la seguente documentazione qualora non sia stata presentata in allegato alle precedenti domande di pagamento di acconto sul SAL o non più valida:

- copia cartacea della domanda di pagamento sottoscritta dal richiedente;

- documentazione contabile della spesa sostenuta [copia conforme delle fatture o di altri documenti aventi valore probatorio equipollente relative alle spese sostenute, copia dei giustificativi di pagamento (esclusivamente del tipo indicato al precedente paragrafo 11), copia degli estratti del capitolo di bilancio dedicato da cui risulti il relativo pagamento attraverso il capitolo di bilancio dedicato e dichiarazione liberatoria su carta intestata della ditta fornitrice di cui al **Modello 14;** sulle fatture o sugli altri documenti equipollenti dovranno essere riportati i pertinenti CUP e il CIG, oltre che la dicitura: "Spesa di € _____ dichiarata per la concessione del sostegno di cui al PSR Puglia 2014/2020 Misura 19.2, SSL GAL Isola Salento SCARL, Azione 19.2.2, Intervento 19.2.2.4";
- D.U.R.C.;
- copia della documentazione relativa a tutte le procedure d'appalto realizzate (lavori, servizi e forniture), di cui al D.Lgs. 18 aprile 2016 n. 50 e s.m.i.;
- Check list AGEA di Autovalutazione POST AGGIUDICAZIONE GARA per ogni procedura d'appalto - ai sensi del D.Lgs. 50/2016 e s.m.i. - realizzata nel progetto (Determinazione dell'Autorità di Gestione PSR Puglia n. 363 del 25/10/2019);
- elaborati tecnico-contabili di fine lavori, servizi e forniture redatti secondo quanto previsto dalle vigenti normative in materia di lavori pubblici (D.Lgs. n. 50/2016) comprensivi di:
  - relazione sul conto finale;
  - copia degli elaborati grafici finali e del layout ove pertinente;
  - documentazione fotografica, attestante lo stato finale dei luoghi;
  - contabilità finale dei lavori, servizi e forniture (Stato Finale, Registro di Contabilità, Libretto delle Misure);
  - certificato di ultimazione dei lavori, servizi e forniture contenente tutte le informazioni sullo stato delle opere realizzate e da cui si evinca che tutte le opere siano perfettamente agibili e finite in ogni loro parte (certificati di abitabilità, agibilità, conformità, autorizzazioni al funzionamento);
  - certificato di regolare esecuzione o certificato di collaudo o certificato di conformità, che attesti la conformità contrattuale delle opere realizzate;
- certificato di agibilità;
- copia autorizzazioni per l'esercizio dell'attività finanziata rilasciate dagli enti preposti;
- Elenco inventario dei beni strumentali mobili, ove pertinente: l'elenco inventario dovrà essere compilato secondo lo schema trasmesso dal GAL, dovrà essere sottoscritto dal beneficiario finale, dovrà riportare tutti i beni strumentali mobili oggetto di contributo, dovrà riportare per ciascuno dei beni sopracitati un numero progressivo di identificazione, il numero di serie o di matricola del bene (quello indicato da costruttore/fornitore) ed il numero della targhetta che è stata affissa in modo permanente sullo stesso bene; in tal senso si specifica che per beni strumentali mobili, ai fini della presente procedura, si intendo gli arredi, le attrezzature, i macchinari e gli impianti stand alone (ad es. caldaie, condizionatori a muro etc.);
- elenco dei documenti presentati.

Tutti gli elaborati dovranno essere presentati al GAL anche su supporto informatico.
L'importo da erogare a saldo sarà determinato a seguito di accertamento in situ, effettuato dal GAL con personale tecnico qualificato. Le risultanze di tale accertamento devono essere riportate su apposito verbale di regolare esecuzione degli interventi nel quale sarà accertata e determinata la spesa sostenuta in conformità a quanto stabilito dal provvedimento di concessione e il corrispondente importo totale di contributo pubblico, nonché l'importo da erogare a saldo, quale differenza tra il predetto importo totale e gli importi già erogati sotto forma di anticipo e/o acconto su SAL.
Il GAL potrà richiedere ogni altra documentazione necessaria al fine dell'istruttoria della domanda di pagamento.

19 MODALITA' E TEMPI DI COMPILAZIONE DELLE CHECK LIST AGEA

La compilazione delle Check List AGEA, approvate con Determinazione dell'Autorità di Gestione PSR Puglia n. 363 del 25/10/2019 e da allegare, obbligatoriamente, alla DdS e successive DdP, per l'autovalutazione delle procedure adottate dai potenziali beneficiari, dovrà avvenire in due fasi distinte e cioè in fase PRE AGGIUDICAZIONE GARA ed in fase POST AGGIUDICAZIONE GARA:

1. PRE AGGIUDICAZIONE GARA: nella fase precedente all'aggiudicazione della gara (alla presentazione della domanda di sostegno) devono essere compilati i quadri A,B,C,D ed E, non inserendo quelle eventuali informazioni che saranno disponibili solo ad appalto aggiudicato;
2. POST AGGIUDICAZIONE GARA: nella fase successiva all'aggiudicazione della gara (alla presentazione della domanda di sostegno, se l'appalto è stato già aggiudicato, ovvero alla presentazione della prima domanda di pagamento utile), devono essere compilati i quadri:
   - A,B,C,D ed E inserendo le eventuali nuove informazioni a seguito dell'aggiudicazione dell'appalto;
   - il quadro Q che sintetizza le informazioni sull'esecuzione del contratto;
   - in funzione del tipo di procedura adottata una tra le seguenti check list: F,G,H,I,L,M,N ed O.

Le Check List dovranno essere legate ad una singola procedura (identificata con il relativo CIG) e alle stesse dovranno essere allegati tutti gli atti consequenziali (determine, verbali di gara, contratto di affidamento, etc.), a dimostrazione delle informazioni dichiarate dal RUP sull'espletamento della gara e sull'esecuzione del contratto.
Eventuali dichiarazioni riportate sulle Check List non chiaramente desumibili dagli atti di gara dovranno essere direttamente attestate dal RUP.
Si precisa, inoltre, che le Check List di AUTOVALUTAZIONE POST GARA devono essere ripresentate, attesa la "dinamicità" di compilazione delle stesse, ed integrate ogni qualvolta si verifichi una nuova attività, allegando i relativi atti giustificativi (ad esempio subappalto, modifiche al progetto, etc.) ed, in ultimo, in sede di presentazione della Domanda di Saldo con tutte le informazioni inerenti la conclusione dell'appalto (certificato di regolare esecuzione, determina di liquidazione, etc.).
Le inadempienze non rispettose dell'applicazione delle norme previste dal codice degli appalti e dei contratti pubblici, approvate con il D.Lgs. 18 aprile 2018, n. 50, e successive modifiche ed integrazioni, saranno sanzionate ai sensi dell' art.21 del Decreto MIPAAF n.497 del 17 gennaio 2019 "Disciplina del regime di condizionalità ai sensi del Regolamento (UE) n. 1306/2013 e delle riduzioni ed esclusioni per inadempienze dei beneficiari dei pagamenti diretti e dei programmi di sviluppo rurale", in applicazione delle penalità indicate nelle check-list approvate con DGR n. 1797 del 7 ottobre 2019 e ss.mm.ii

20 RICORSI E RIESAMI

Avverso ogni provvedimento emesso nel corso del procedimento sarà possibile presentare, nei termini consentiti, ricorso gerarchico o ricorso giurisdizionale.
Il ricorso gerarchico dovrà essere indirizzato al Presidente e Legale Rappresentante del GAL entro e non oltre 30 giorni dalla data di notifica della comunicazione degli esiti istruttori. Non è consentito il ricorso per omessa lettura della PEC qualora la notifica dell'atto avverso il quale si ricorre è avvenuta tramite questo strumento di comunicazione.
Il ricorso giurisdizionale, invece, va presentato all'Autorità Giudiziaria competente nel rispetto delle procedure e dei tempi stabiliti nell'ordinamento giuridico. La scelta dell'Autorità Giudiziaria competente va individuata dal beneficiario avendo riguardo all'oggetto del contendere.
Eventuali richieste di riesame, infine, devono essere presentate dal beneficiario direttamente all'ufficio che ha curato l'istruttoria tecnico amministrativa per la quale si chiede il riesame. La richiesta di riesame deve essere adeguatamente motivata e supportata da idonea documentazione ove pertinente.

21 VARIANTI INCORSO D'OPERA, SANZIONI E REVOCHE

~~Non sono~~ Sono ammesse revisioni e/o varianti sostanziali al Progetto ammesso ai benefici che comporterebbero una variazione del punteggio attribuito in sede di valutazione solo nei seguenti casi:
1. in aumento
2. in diminuzione se comunque
 2.1 il punteggio resta superiore al punteggio/soglia indicato nel bando
 2.2 il beneficiario conserva posizione utile (per la finanziabilità) in graduatoria.

Restano salve le condizioni di salvaguardia delle finalità del progetto.
In ogni caso, ogni richiesta di revisione e/o variante del Progetto di investimento deve essere preventivamente richiesta al GAL. La richiesta deve essere corredata della necessaria documentazione tecnica dalla quale risultino le motivazioni a giustificazione delle modifiche da apportare al progetto approvato e un quadro di comparazione che metta a confronto la situazione originaria con quella proposta in sede di variante. Verificata la coerenza con il PAL e il PSR, il GAL può concedere l'autorizzazione alle modifiche richieste a condizione che l'iniziativa progettuale conservi la sua funzionalità complessiva, che le attività mantengano una coerenza con gli obiettivi e le finalità della misura e che la loro articolazione mantenga invariata la finalità originaria del progetto. Le varianti ammesse non possono, in ogni caso, comportare un aumento del contributo concesso, così come determinato al momento dell'approvazione della DdS.
Qualora a seguito dei controlli, a qualsiasi titolo e in qualunque momento effettuati, dovessero essere rilevate infrazioni e/o irregolarità e/o anomalie e/o difformità, il sostegno sarà ridotto o revocato con il relativo recupero delle somme indebitamente percepite, secondo le procedure previste dal Reg. UE 1306/2013.
Il GAL procederà ad adottare, nei confronti del beneficiario, il conseguente provvedimento (atto di riduzione o revoca).
La revoca/decadenza totale o parziale del contributo può essere pronunciata a seguito delle risultanze di attività di controllo interne al procedimento amministrativo, cioè attività previste dalla regolamentazione comunitaria volte alla verifica del possesso dei requisiti per il pagamento del sostegno (es. controlli amministrativi, controlli in loco, controllo degli impegni pluriennali, ecc.).
La revoca/decadenza totale o parziale del contributo può essere pronunciata a seguito della mancata osservanza degli impegni e degli obblighi previsti dal presente bando e suoi allegati, dalla normativa regionale, nazionale e comunitaria.
La revoca/decadenza totale o parziale del contributo può anche essere pronunciata a seguito delle risultanze di controlli effettuati da organi esterni, quali ad esempio Organi di Polizia Giudiziaria, al di fuori dei controlli previsti dalla regolamentazione comunitaria e quindi non rientranti nel procedimento amministrativo.
Le riduzioni ed esclusioni saranno applicate secondo quanto previsto dalla vigente normativa comunitaria e nazionale.

22 RECESSO/RINUNCIA DAGLI IMPEGNI

Per recesso dagli impegni assunti si intende la rinuncia volontaria al contributo.
L'istanza di rinuncia deve essere presentata dal beneficiario al GAL a mezzo Raccomandata AR.
Il recesso dagli impegni assunti, con riferimento al provvedimento di concessione degli aiuti, è possibile in qualsiasi momento del periodo d'impegno.
Il recesso per rinuncia volontaria comporta la decadenza totale dagli aiuti ed il recupero delle somme già erogate, con la maggiorazione prevista dalla normativa vigente e nel rispetto delle procedure stabilite dall'OP AGEA.

23 VERIFICABILITÀ E CONTROLLABILITÀ DELLE MISURE (VCM)

L'art.62 del Reg. (UE) n.1305/2013 stabilisce che gli Stati Membri garantiscono che tutte le misure di sviluppo rurale che intendono attuare siano verificabili e controllabili.

Tutti i criteri di ammissibilità, gli impegni e i criteri di selezione devono essere definiti in modo oggettivo tale da essere applicati senza possibilità di diverse interpretazioni. Inoltre il controllo del rispetto degli stessi deve essere certo e con un costo amministrativo sostenibile rispetto al contributo erogato.
I rischi rilevabili nell'implementazione della misura nel suo complesso sono riferibili alle categorie, come definite nella scheda predisposta dai Servizi della Commissione in merito all'art.62 del Reg. (UE) n.1305/2013 "Verificabilità e Controllabilità delle Misure".
Gli stessi rischi risultano rilevabili sulla base dell'esperienza pregressa nella gestione del PSR Puglia 2007-2013 per le misure analoghe, nonché sulla base delle risultanze dei precedenti Audit comunitari.
In considerazione di quanto sopra riportato, la gestione della misura ha elementi di complessità, pertanto dovrà attuarsi con modalità pienamente rispondenti alle esigenze di controllo, nell'ipotesi di mettere in atto le misure di mitigazione dei rischi.
Ai fini degli adempimenti regolamentari l'Autorità di Gestione e l'OP AGEA utilizzano il Sistema Informativo VCM "Verificabilità e Controllabilità delle Misure" reso disponibile dalla Rete Rurale Nazionale, allo scopo di assicurare uniformità nell'esecuzione delle verifiche e valutare congiuntamente le modalità di esecuzione dei controlli e di corretta compilazione delle apposite check list, predisposte all'interno del Sistema stesso, che verranno messe a disposizione sia dei beneficiari siadel personale che eseguirà i controlli.

24 NORMATIVA SUGLI AIUTI DI STATO

Con Decisione n. C(2018) 8062 del 26/11/2018 sugli aiuti di Stato/Italia (Puglia) SA.51527 (2018/N), la Commissione Europea ha comunicato di ritenere il regime della Sottomisura 19.2 – Sostegno all'esecuzione degli interventi nell'ambito della strategia di sviluppo locale di tipo partecipativo, Misura 7 del PSR Puglia 2014-2020 compatibile con il mercato interno a norma dell'articolo 107, paragrafo 3, lettera c) del trattato del TFUE.
Secondo quanto disposto dall'art. 272, par. 26 lettera e) del Reg. n. 1046 del 2018, i paragrafi da 1 a 6 dell'art. 61 del Reg. 1303/2013 (operazioni che generano entrate nette dopo il loro completamento) non si applicano alle operazioni per le quali il sostegno nell'ambito di un programma costituisce un aiuto di Stato. Inoltre, secondo quanto disposto dall'art. 61 del Reg. 1303/2013 al par. 7 lettera b), il calcolo delle entrate nette non si applica alle operazioni il cui costo ammissibile totale, prima dell'applicazione dei paragrafi da 1 a 6, non supera 1 Meuro.

25 DISPOSIZIONI GENERALI

Per tutto quanto non definito e specificato dettagliatamente nell'Avviso, si rimanda a quanto previsto dal Reg. UE 1305/2013 e dal PSR Puglia 2014-2020 e nelle Linee Guida sull'ammissibilità delle spese relative allo Sviluppo Rurale 2014-2020.
In ottemperanza alle normative comunitarie, nazionali e regionali vigenti i soggetti beneficiari destinatari di concessione degli aiuti del PSR Puglia 2014-2020 sono inoltre tenuti a:

- collaborare con le competenti autorità per l'espletamento delle attività di istruttoria, controllo e monitoraggio delle DdS e DdP;
- non produrre false dichiarazioni;
- dare comunicazione per iscritto, al massimo entro 30 giorni dal verificarsi degli eventi, di eventuali variazioni della posizione del beneficiario e/o delle condizioni di ammissibilità previste dal presente Bando e dai successivi atti amministrativi correlati;
- garantire il rispetto delle norme vigenti in materia regolarità dei lavoratori e l'applicazione dei Contratti Collettivi di Lavoro di categoria, nonché le norme di igiene e sicurezza del lavoro di cui al D. Lgs. n.81/2008. Inoltre devono rispettare quanto stabilito dalla Legge Regionale n.28/2006 "Disciplina in materia di contrasto al lavoro non regolare" e dal Regolamento Regionale attuativo n.31/2009 (in particolare quanto previsto al comma 1 e 2 dell'art.2).

Con riferimento al Regolamento Regionale n. 31 del 27/11/2009, si specifica che:
Articolo 2, comma 1:
"è condizione essenziale per l'erogazione del beneficio economico l'applicazione integrale, da parte del beneficiario, del contratto collettivo nazionale per il settore di appartenenza e, se esistente, anche del contratto collettivo territoriale, che siano stati stipulati dalle organizzazioni sindacali dei lavoratori e dalle associazioni dei datori di lavoro comparativamente più rappresentative sul piano nazionale. Tale applicazione deve interessare tutti i lavoratori dipendenti dal beneficiario e deve aver luogo quanto meno per l'intero periodo nel quale si articola l'attività incentivata e sino all'approvazione della rendicontazione oppure per l'anno, solare o legale, al quale il beneficio si riferisce e in relazione al quale è accordato.
Il beneficio è in ogni momento revocabile, totalmente o parzialmente, da parte del concedente allorché la violazione della clausola che precede (d'ora in poi clausola sociale) da parte del beneficiario sia stata definitivamente accertata:
a) dal soggetto concedente;
b) dagli uffici regionali;
c) dal giudice con sentenza;
d) a seguito di conciliazione giudiziale o stragiudiziale;
e) dalle pubbliche amministrazioni istituzionalmente competenti a vigilare sul rispetto della legislazione sul lavoro o che si siano impegnate a svolgere tale attività per conto della Regione.
Il beneficio sarà revocato parzialmente, in misura pari alla percentuale di lavoratori ai quali non è stato applicato il contratto collettivo rispetto al totale dei lavoratori dipendenti dal datore di lavoro occupati nell'unità produttiva in cui è stato accertato l'inadempimento.
Il beneficio sarà revocato totalmente qualora l'inadempimento della clausola sociale riguardi un numero di lavoratori pari o superiore al 50% degli occupati dal datore di lavoro nell'unità produttiva in cui è stato accertato l'inadempimento, nonché in caso di recidiva in inadempimenti sanzionati con la revoca parziale.
In caso di recidiva di inadempimenti sanzionati con la revoca parziale, il datore di lavoro sarà anche escluso da qualsiasi ulteriore concessione di benefici per un periodo di 1 anno dal momento dell'adozione del secondo provvedimento. Bollettino Ufficiale della Regione Puglia - n. 120 del 19-10-2017 56384
Qualora l'inadempimento della clausola sociale riguardi un numero di lavoratori pari o superiore all'80% degli occupati dal datore di lavoro nell'unità produttiva in cui è stato accertato l'inadempimento, il soggetto concedente emetterà anche un provvedimento di esclusione da qualsiasi ulteriore concessione di benefici per un periodo di 2 anni dal momento in cui è stato accertato l'inadempimento.
In caso di revoca parziale, qualora alla data della revoca stessa le erogazioni siano ancora in corso, l'ammontare da recuperare può essere detratto a valere sull'erogazione ancora da effettuare.
Qualora le erogazioni ancora da effettuare risultino invece complessivamente di ammontare inferiore a quello da recuperare ovvero si sia già provveduto all'erogazione a saldo e il beneficiario non provveda all'esatta e completa restituzione nei termini fissati dal provvedimento di revoca, la Regione avvierà la procedura di recupero coattivo.
Analogamente si procederà nei casi di revoca totale, qualora il beneficiario non provveda all'esatta e completa restituzione nei termini concessi. In casi di recupero delle somme erogate per effetto di revoca parziale o totale, ovvero di detrazione di parte delle stesse dalle erogazioni successive, le medesime somme saranno maggiorate degli interessi legali e rivalutate sulla base dell'indice ISTAT dei prezzi al consumo per le famiglie di operai e impiegati."
Articolo 2, comma 2:
"Sono esclusi dalla concessione del beneficio economico coloro nei cui confronti, al momento dell'emanazione del presente atto, risulti ancora efficace un provvedimento di esclusione da qualsiasi ulteriore concessione di benefici per violazione della clausola sociale di cui all'articolo 1 della legge regionale 26 ottobre 2006, n. 28".

26 RELAZIONI CON IL PUBBLICO

Eventuali informazioni, chiarimenti e specificazioni in merito al presente bando, potranno essere richieste al GAL Isola Salento SCARL al seguente indirizzo di posta elettronica info@isolasalento.org, ovvero al seguente

recapito telefonico 0836 1956311. I dati acquisiti nell'ambito del presente bando saranno trattati nel rispetto della normativa vigente (D. Lgs. n. 196/2003 "Codice in materia di protezione dei dati personali").
Ai sensi della Legge n. 241/1990 e s.m.i. il Responsabile Unico del Procedimento è il Direttore del GAL Isola Salento SCARL, Ing. Tommaso Laudadio.

27 INFORMATIVA E TRATTAMENTO DATI PERSONALI

I dati acquisiti dai beneficiari nelle diverse fasi procedurali vengono trattati nel rispetto della normativa vigente ed in particolare al Regolamento Generale sulla Protezione dei Dati (GDPR), (UE) n. 2016/679.
I dati richiesti saranno utilizzati esclusivamente per le finalità previste dal presente Avviso e saranno oggetto di trattamento svolto con o senza l'ausilio di strumenti informatici nel pieno rispetto della normativa sopra richiamata e improntato ai principi di correttezza, liceità, pertinenza, trasparenza, e tutelando la riservatezza e i diritti dei dichiaranti/richiedenti.
Il Titolare del trattamento dei dati è il GAL Isola Salento SCARL."

GAL PONTE LAMA

DETERMINAZIONE DEL RESPONSABILE UNICO DEL PROCEDIMENTO n. 14 del 23/04/2020

Piano di Sviluppo Rurale 2014-2020. Misura 19 - Sottomisura 19.2 "Sostegno all'esecuzione nell'ambito degli interventi della Strategia". SSL 2014/2020 GAL Ponte Lama s.c.ar.l. - Azione 3 – Intervento 3.3 "Investimenti per la realizzazione e/o ammodernamento di spazi/edifici pubblici da destinare a centri polifunzionali, comprese le attività a servizio della popolazione locale e a supporto della commercializzazione diretta di prodotti agricoli e agroalimentari locali". Approvazione della graduatoria definitiva delle domande di sostegno ammesse e non ammesse a finanziamento.

Il Responsabile Unico del Procedimento

VISTO il Regolamento (UE) n. 1303/2013 del Parlamento Europeo e del Consiglio del 17/12/2013 recante disposizioni comuni sul Fondo europeo di sviluppo regionale, sul Fondo sociale europeo, sul Fondo di coesione, sul Fondo europeo agricolo dello sviluppo rurale e sul Fondo europeo degli affari marittimi e la pesca e disposizioni generali sul Fondo europeo di sviluppo regionale, sul Fondo sociale europeo, sul Fondo di coesione, sul Fondo europeo agricolo dello sviluppo rurale e sul Fondo europeo degli affari marittimi e la pesca, e che abroga il Regolamento (CE) n. 1083/2006 del Consiglio;

VISTO il Regolamento (UE) n. 1305/2013 del Parlamento Europeo e del Consiglio del 17/12/2013 sul sostegno allo sviluppo rurale da parte del Fondo europeo agricolo dello sviluppo rurale (FEASR) e che abroga il Regolamento (CE) n. 1698/2005 del Consiglio;

VISTO il Regolamento (UE) n. 651/2014 della Commissione, del 17 giugno 2014, che dichiara alcune categorie di aiuti compatibili con il mercato interno in applicazione degli articoli 107 e 108 del Trattato;

VISTO il Regolamento (UE) n. 702/2014 della Commissione del 25 giugno 2014 che dichiara compatibili con il mercato interno, in applicazione degli articoli 107 e 108 del trattato sul funzionamento dell'Unione europea, alcune categorie di aiuti nei settori agricolo e forestale e nelle zone rurali e che abroga il regolamento della Commissione (CE) n. 1857/2006;

VISTO il Regolamento Delegato (UE) n. 807/2014 della Commissione del 11/03/2014 che integra talune disposizioni del Reg. (UE) n. 1305/2013 del Parlamento europeo e del Consiglio sul sostegno allo sviluppo rurale da parte del FEASR;

VISTO il Regolamento di Esecuzione (UE) N. 808/2014 della Commissione del 17 luglio 2014 recante modalità di applicazione del regolamento (UE) n. 1305/2013 del Parlamento europeo e del Consiglio sul sostegno allo sviluppo rurale da parte del FEASR;

VISTO il Regolamento di esecuzione (UE) 809/2014 del 17 luglio 2014 recante modalità di applicazione del regolamento (UE) n. 1306/2013 del Parlamento europeo e del Consiglio per quanto riguarda il sistema integrato di gestione e di controllo, le misure di sviluppo rurale e la condizionalità;

VISTA la Decisione della Commissione Europea C(2014) 8021 del 29/10/2014 di approvazione dell'Accordo di Partenariato 2014-2020 con l'Italia e definizione delle modalità di applicazione dei Fondi Strutturali di Investimento e dei Programmi di Sviluppo Rurale (PSR);

VISTA la Decisione della Commissione Europea C(2015) 8412 del 24/11/2015 che approva il Programma di Sviluppo Rurale della Regione Puglia per il periodo di programmazione 2014-2020 ai fini della concessione di un sostegno da parte del FEASR;

VISTA la Deliberazione della Giunta Regionale della Puglia n. 2424 del 30/12/2015 recante "Programma

di Sviluppo Rurale della Puglia 2014-2020 – Approvazione definitiva e presa d'atto della Decisione della Commissione Europea del 24/11/2015, n. C(2015) 8412";

VISTE le Decisioni di esecuzione C(2017) 499 del 25 gennaio 2017, C(2017) 3154 del 5 maggio 2017 e C(2017) 5454 del 27/7/2017 e C(2017) 7387 del 31/10/2017 nonché la C(2018) 5917 del 06/09/2018 che approvano le modifiche al Programma di Sviluppo Rurale (PSR) della Regione Puglia per il periodo di programmazione 2014-2020;

VISTE le "Linee guida sull'ammissibilità delle spese relative allo sviluppo rurale 2014-2020" adottate in Conferenza Stato-Regioni nella seduta del 09/05/2019;

VISTO il Piano di Azione Locale del Gruppo di Azione Locale Ponte Lama S.C.AR.L. (di seguito, per brevità, GAL Ponte Lama), approvato dalla Regione Puglia con Determinazione dell'Autorità di Gestione n. 178 del 13/09/2017;

VISTA la Convenzione tra Regione Puglia e GAL Ponte Lama sottoscritta in data 09/11/2017 registrata in data 11/01/2018 presso l'Ufficio Territoriale di BARI dell'Agenzia delle Entrate al n. 287;

VISTO il Regolamento interno del GAL Ponte Lama approvato dal Consiglio di Amministrazione (di seguito, per brevità, CdA) nella seduta del 21/11/2017;

VISTO il verbale del CdA del 03/05/2019 con il quale è stato approvato l'Avviso Pubblico relativo all'Azione 3 – Intervento 3.3 "Investimenti per la realizzazione e/o ammodernamento di spazi/edifici pubblici da destinare a centri polifunzionali, comprese le attività a servizio della popolazione locale e a supporto della commercializzazione diretta di prodotti agricoli e agroalimentari locali" pubblicato sul BURP n. 122 del 24/10/2019;

VISTA la Determinazione del Responsabile Unico del Procedimento n. 4 del 17/12/2019 pubblicata sul BURP n. 148 del 19/12/2019, con la quale sono stati prorogati i termini di presentazione delle Domande di Sostegno (di seguito, per brevità, DdS);

VISTA la Determinazione del Responsabile Unico del Procedimento n. 8 del 23/01/2020 pubblicata sul BURP n. 13 del 30/01/2020, con la quale sono stati ulteriormente prorogati i termini di presentazione delle Domande di Sostegno (di seguito, per brevità, DdS);

CONSIDERATO che, ai sensi del paragrafo 13 "Modalità e termini per la presentazione delle domande di sostegno e della documentazione" dell'Avviso, n. 1 (una) DdS, unitamente alla documentazione a corredo della domanda di sostegno, sono state presentate al GAL Ponte Lama entro il 09/03/2020;

CONSIDERATO che sono state ritenute ricevibili n. 1 domanda di sostegno giusta Determina del RUP n. 13 del 17/04/2020 pubblicata sul BURP n. 58 del 23/04/2020;

VISTA la delibera del CdA del 04/03/2020 con il quale è stata nominata la Commissione Tecnica di Valutazione incaricata alla verifica di ammissibilità delle DdS pervenute e ritenute ricevibili;

PRESO ATTO degli esiti dell'attività di istruttoria tecnico-amministrativa effettuata dalla Commissione Tecnica di Valutazione, con i quali sono stati comunicati i punteggi attribuiti a ciascun progetto, l'investimento ammissibile a finanziamento e il contributo concedibile;

PRESO ATTO degli esiti dell'attività di valutazione effettuata dalla CTV sulla documentazione prodotta dai beneficiari a seguito della comunicazione di ammissibilità delle domande si sostegno;

RILEVATO che tale dotazione finanziaria attribuita all'Avviso in oggetto consente di ammettere al sostegno tutte le domande di sostegno collocate in graduatoria, secondo quanto contemplato nell'Allegato A, parte integrante del presente provvedimento.

Tutto ciò premesso, per le ragioni sopra riportate, il Responsabile del Procedimento,

DETERMINA

- di prendere atto di quanto indicato nelle premesse e che qui si intende integralmente riportato;
- approvare la graduatoria definitiva delle domande di sostegno ammesse a finanziamento costituita da n. 1 domande di sostegno ammesse a finanziamento riportate nell'Allegato A, parte integrante del presente provvedimento;
- di stabilire che gli interventi ammessi a beneficio dovranno essere avviati entro 6 mesi dalla data di concessione del sostegno ed essere conclusi entro 18 mesi dalla data del provvedimento di concessione;
- di pubblicare il presente provvedimento e relativi allegati nel Bollettino Ufficiale della Regione Puglia, nel sito ufficiale del GAL Ponte Lama www.galpontelama.com;
- dare atto che la pubblicazione del presente provvedimento e relativi allegati sul BURP assume valore di notifica ai soggetti collocati in elenco;
- di dare atto che il presente provvedimento è immediatamente esecutivo;
- di dare atto che il presente provvedimento viene redatto in forma integrale.

Il Responsabile Unico del Procedimento
(dott. Angelo Farinola)

ALLEGATO A
ALLA DETERMINA RUP N. 14 DEL 23/04/2020

ELENCO DELLE DOMANDE AMMESSE A FINANZIAMENTO

AZIONE 3 – INTERVENTO 3.3 "INVESTIMENTI PER LA REALIZZAZIONE E/O AMMODERNAMENTO DI SPAZI/EDIFICI PUBBLICI DA DESTINARE A CENTRI POLIFUNZIONALI, COMPRESE LE ATTIVITÀ A SERVIZIO DELLA POPOLAZIONE LOCALE E A SUPPORTO DELLA COMMERCIALIZZAZIONE DIRETTA DI PRODOTTI AGRICOLI E AGROALIMENTARI LOCALI" – SSL GAL PONTE LAMA S.C.AR.L. 2014-2020

AVVISO PUBBLICO APPROVATO CON VERBALE DEL CONSIGLIO DI AMMINISTRAZIONE DEL 03/05/2019 PUBBLICATO SUL BURP N. 122 DEL 24/10/2019

Numero Posizione Graduatoria	CUAA	Soggetto richiedente	Numero DdS	Totale Punteggio Assegnato	Totale Investimento dichiarato	Totale Investimento ammissibile	Investimento non ammissibile	Contributo Pubblico concedibile	Esito valutazione
1	83001630728	Comune di Bisceglie	04250040138	**100**	€ 400.000,00	€ 400.000,00	€ 0,00	€ 400.000,00	**Ammessa e finanziabile**

F.to Il Responsabile del Procedimento
Dott. Angelo Farinola

GAL PONTE LAMA

DETERMINAZIONE DEL RESPONSABILE UNICO DEL PROCEDIMENTO n. 15 del 23/04/2020

Piano di Sviluppo Rurale 2014-2020. Misura 19 - Sottomisura 19.2 "Sostegno all'esecuzione nell'ambito degli interventi della Strategia". SSL 2014/2020 GAL Ponte Lama s.c.ar.l. - Azione 4 - Intervento 4.3 "Investimenti per la riqualificazione di aree urbane per la realizzazione di orti urbani". Approvazione elenco delle Domande di Sostegno ricevibili e non ricevibili.

Il Responsabile Unico del Procedimento

VISTO il Regolamento (UE) n. 1303/2013 del Parlamento Europeo e del Consiglio del 17/12/2013 recante disposizioni comuni sul Fondo europeo di sviluppo regionale, sul Fondo sociale europeo, sul Fondo di coesione, sul Fondo europeo agricolo dello sviluppo rurale e sul Fondo europeo degli affari marittimi e la pesca e disposizioni generali sul Fondo europeo di sviluppo regionale, sul Fondo sociale europeo, sul Fondo di coesione, sul Fondo europeo agricolo dello sviluppo rurale e sul Fondo europeo degli affari marittimi e la pesca, e che abroga il Regolamento (CE) n. 1083/2006 del Consiglio;

VISTO il Regolamento (UE) n. 1305/2013 del Parlamento Europeo e del Consiglio del 17/12/2013 sul sostegno allo sviluppo rurale da parte del Fondo europeo agricolo dello sviluppo rurale (FEASR) e che abroga il Regolamento (CE) n. 1698/2005 del Consiglio;

VISTA la Decisione della Commissione Europea C(2014) 8021 del 29/10/2014 di approvazione dell'Accordo di Partenariato 2014-2020 con l'Italia e definizione delle modalità di applicazione dei Fondi Strutturali di Investimento e dei Programmi di Sviluppo Rurale (PSR);

VISTA la Decisione della Commissione Europea C(2015) 8412 del 24/11/2015 che approva il Programma di Sviluppo Rurale della Regione Puglia per il periodo di programmazione 2014-2020 ai fini della concessione di un sostegno da parte del FEASR;

VISTA la Deliberazione della Giunta Regionale della Puglia n. 2424 del 30/12/2015 recante "Programma di Sviluppo Rurale della Puglia 2014-2020 – Approvazione definitiva e presa d'atto della Decisione della Commissione Europea del 24/11/2015, n. C(2015) 8412";

VISTE le Decisioni di esecuzione C(2017) 499 del 25 gennaio 2017, C(2017) 3154 del 5 maggio 2017 e C(2017) 5454 del 27/7/2017 e C(2017) 7387 del 31/10/2017 nonché la C(2018) 5917 del 06/09/2018 che approvano le modifiche al Programma di Sviluppo Rurale (PSR) della Regione Puglia per il periodo di programmazione 2014-2020;

VISTE le "Linee guida sull'ammissibilità delle spese relative allo sviluppo rurale 2014-2020" adottate in Conferenza Stato-Regioni nella seduta del 09/05/2019;

VISTO il Piano di Azione Locale del Gruppo di Azione Locale Ponte Lama S.C.AR.L. (di seguito, per brevità, GAL Ponte Lama), approvato dalla Regione Puglia con Determinazione dell'Autorità di Gestione n. 178 del 13/09/2017;

VISTA la Convenzione tra Regione Puglia e GAL Ponte Lama sottoscritta in data 09/11/2017 registrata in data 11/01/2018 presso l'Ufficio Territoriale di BARI dell'Agenzia delle Entrate al n. 287;

VISTO il Regolamento interno del GAL Ponte Lama approvato dal Consiglio di Amministrazione (di seguito, per brevità, CdA) nella seduta del 21/11/2017;

VISTO il verbale del CdA del 03/05/2019 con il quale è stato approvato l'Avviso Pubblico relativo all'Azione

4 - Intervento 4.3 “Investimenti per la riqualificazione di aree urbane per la realizzazione di orti urbani” pubblicato sul BURP n. 122 del 24/10/2019;

VISTA la Determinazione del Responsabile Unico del Procedimento n. 3 del 17/12/2019 pubblicata sul BURP n. 148 del 19/12/2019, con la quale sono stati prorogati i termini di presentazione delle Domande di Sostegno (di seguito, per brevità, DdS);

VISTA la Determinazione del Responsabile Unico del Procedimento n. 7 del 23/01/2020 pubblicata sul BURP n. 13 del 30/01/2020, con la quale sono stati ulteriormente prorogati i termini di presentazione delle Domande di Sostegno (di seguito, per brevità, DdS);

VISTO il verbale del CdA del 04/03/2020 con il quale è stato nominato il Gruppo di Lavoro incaricato alla verifica di ricevibilità delle DdS pervenute;

PRESO ATTO che, in ottemperanza di quanto disposto dal paragrafo 17 “Istruttoria Tecnico-Amministrativa e concessione del sostegno” dell’Avviso Pubblico, è stata effettuata l’istruttoria di ricevibilità di n. 2 domande di sostegno rilasciate sul portale Sian, attraverso la compilazione di apposite check lists di ricevibilità, agli atti d’ufficio;

CONSIDERATO che sono state ritenute ricevibili n. 2 domande di sostegno;

RITENUTO di dover provvedere all’approvazione dell’elenco delle domande di sostegno ritenute ricevibili e non ricevibili nel rispetto di quanto stabilito al paragrafo 17 dell’Avviso Pubblico.

Tutto ciò premesso, per le ragioni sopra riportate, il Responsabile del Procedimento

DETERMINA

- di prendere atto di quanto indicato nelle premesse e che qui si intende integralmente riportato;
- approvare l’elenco “Allegato A” composto da n. 2 domande di sostegno ricevibili, relativo all’Azione 4 - Intervento 4.3 “Investimenti per la riqualificazione di aree urbane per la realizzazione di orti urbani”;
- di pubblicare il presente provvedimento e relativi allegati nel Bollettino Ufficiale della Regione Puglia, nel sito ufficiale del GAL Ponte Lama www.galpontelama.com;
- dare atto che la pubblicazione del presente provvedimento e relativi allegati sul BURP assume valore di notifica ai soggetti collocati in elenco;
- di dare atto che il presente provvedimento è immediatamente esecutivo;
- di dare atto che il presente provvedimento viene redatto in forma integrale.

Il Responsabile Unico del Procedimento
(dott. Angelo Farinola)

ALLEGATO A
ALLA DETERMINA RUP N. 15 DEL 24/04/2020

ELENCO DELLE DOMANDE RICEVIBILI

AZIONE 4 - INTERVENTO 4.3 "INVESTIMENTI PER LA RIQUALIFICAZIONE DI AREE URBANE PER LA REALIZZAZIONE DI ORTI URBANI" – SSL GAL PONTE LAMA S.C.AR.L. 2014-2020
AVVISO PUBBLICO APPROVATO CON VERBALE DEL CONSIGLIO DI AMMINISTRAZIONE DEL 03/05/2019 PUBBLICATO SUL BURP N. 122 DEL 24/10/2019

NUMERO PROGRESSIVO	CUAA	DENOMINAZIONE RICHIEDENTE	NUMERO DDS
1	00306180720	Comune di Molfetta	04250031459
2	83001630728	Comune di Bisceglie	04250040112

F.to Il Responsabile del Procedimento

Dott. Angelo Farinola

GAL PONTE LAMA

DETERMINAZIONE DEL RESPONSABILE UNICO DEL PROCEDIMENTO n. 16 del 24/04/2020

Piano di Sviluppo Rurale 2014-2020. Misura 19 - Sottomisura 19.2 "Sostegno all'esecuzione nell'ambito degli interventi della Strategia". SSL 2014/2020 GAL Ponte Lama s.c.ar.l. - Azione 4 - Intervento 4.3 "Investimenti per la riqualificazione di aree urbane per la realizzazione di orti urbani". Approvazione della graduatoria definitiva delle domande di sostegno ammesse e non ammesse a finanziamento.

Il Responsabile Unico del Procedimento

VISTO il Regolamento (UE) n. 1303/2013 del Parlamento Europeo e del Consiglio del 17/12/2013 recante disposizioni comuni sul Fondo europeo di sviluppo regionale, sul Fondo sociale europeo, sul Fondo di coesione, sul Fondo europeo agricolo dello sviluppo rurale e sul Fondo europeo degli affari marittimi e la pesca e disposizioni generali sul Fondo europeo di sviluppo regionale, sul Fondo sociale europeo, sul Fondo di coesione, sul Fondo europeo agricolo dello sviluppo rurale e sul Fondo europeo degli affari marittimi e la pesca, e che abroga il Regolamento (CE) n. 1083/2006 del Consiglio;

VISTO il Regolamento (UE) n. 1305/2013 del Parlamento Europeo e del Consiglio del 17/12/2013 sul sostegno allo sviluppo rurale da parte del Fondo europeo agricolo dello sviluppo rurale (FEASR) e che abroga il Regolamento (CE) n. 1698/2005 del Consiglio;

VISTO il Regolamento (UE) n. 651/2014 della Commissione, del 17 giugno 2014, che dichiara alcune categorie di aiuti compatibili con il mercato interno in applicazione degli articoli 107 e 108 del Trattato;

VISTO il Regolamento (UE) n. 702/2014 della Commissione del 25 giugno 2014 che dichiara compatibili con il mercato interno, in applicazione degli articoli 107 e 108 del trattato sul funzionamento dell'Unione europea, alcune categorie di aiuti nei settori agricolo e forestale e nelle zone rurali e che abroga il regolamento della Commissione (CE) n. 1857/2006;

VISTO il Regolamento Delegato (UE) n. 807/2014 della Commissione del 11/03/2014 che integra talune disposizioni del Reg. (UE) n. 1305/2013 del Parlamento europeo e del Consiglio sul sostegno allo sviluppo rurale da parte del FEASR;

VISTO il Regolamento di Esecuzione (UE) N. 808/2014 della Commissione del 17 luglio 2014 recante modalità di applicazione del regolamento (UE) n. 1305/2013 del Parlamento europeo e del Consiglio sul sostegno allo sviluppo rurale da parte del FEASR;

VISTO il Regolamento di esecuzione (UE) 809/2014 del 17 luglio 2014 recante modalità di applicazione del regolamento (UE) n. 1306/2013 del Parlamento europeo e del Consiglio per quanto riguarda il sistema integrato di gestione e di controllo, le misure di sviluppo rurale e la condizionalità;

VISTA la Decisione della Commissione Europea C(2014) 8021 del 29/10/2014 di approvazione dell'Accordo di Partenariato 2014-2020 con l'Italia e definizione delle modalità di applicazione dei Fondi Strutturali di Investimento e dei Programmi di Sviluppo Rurale (PSR);

VISTA la Decisione della Commissione Europea C(2015) 8412 del 24/11/2015 che approva il Programma di Sviluppo Rurale della Regione Puglia per il periodo di programmazione 2014-2020 ai fini della concessione di un sostegno da parte del FEASR;

VISTA la Deliberazione della Giunta Regionale della Puglia n. 2424 del 30/12/2015 recante "Programma di Sviluppo Rurale della Puglia 2014-2020 – Approvazione definitiva e presa d'atto della Decisione della Commissione Europea del 24/11/2015, n. C(2015) 8412";

VISTE le Decisioni di esecuzione C(2017) 499 del 25 gennaio 2017, C(2017) 3154 del 5 maggio 2017 e C(2017) 5454 del 27/7/2017 e C(2017) 7387 del 31/10/2017 nonché la C(2018) 5917 del 06/09/2018 che approvano

le modifiche al Programma di Sviluppo Rurale (PSR) della Regione Puglia per il periodo di programmazione 2014-2020;

VISTE le "Linee guida sull'ammissibilità delle spese relative allo sviluppo rurale 2014-2020" adottate in Conferenza Stato-Regioni nella seduta del 09/05/2019;

VISTO il Piano di Azione Locale del Gruppo di Azione Locale Ponte Lama S.C.AR.L. (di seguito, per brevità, GAL Ponte Lama), approvato dalla Regione Puglia con Determinazione dell'Autorità di Gestione n. 178 del 13/09/2017;

VISTA la Convenzione tra Regione Puglia e GAL Ponte Lama sottoscritta in data 09/11/2017 registrata in data 11/01/2018 presso l'Ufficio Territoriale di BARI dell'Agenzia delle Entrate al n. 287;

VISTO il Regolamento interno del GAL Ponte Lama approvato dal Consiglio di Amministrazione (di seguito, per brevità, CdA) nella seduta del 21/11/2017;

VISTO il verbale del CdA del 03/05/2019 con il quale è stato approvato l'Avviso Pubblico relativo all'Azione 4 - Intervento 4.3 "Investimenti per la riqualificazione di aree urbane per la realizzazione di orti urbani" pubblicato sul BURP n. 122 del 24/10/2019;

VISTA la Determinazione del Responsabile Unico del Procedimento n. 3 del 17/12/2019 pubblicata sul BURP n. 148 del 19/12/2019, con la quale sono stati prorogati i termini di presentazione delle Domande di Sostegno (di seguito, per brevità, DdS);

VISTA la Determinazione del Responsabile Unico del Procedimento n. 7 del 23/01/2020 pubblicata sul BURP n. 13 del 30/01/2020, con la quale sono stati ulteriormente prorogati i termini di presentazione delle Domande di Sostegno (di seguito, per brevità, DdS);

CONSIDERATO che, ai sensi del paragrafo 13 "Modalità e termini per la presentazione delle domande di sostegno e della documentazione" dell'Avviso, n. 2 (due) DdS, unitamente alla documentazione a corredo della domanda di sostegno, sono state presentate al GAL Ponte Lama entro il 09/03/2020;

CONSIDERATO che sono state ritenute ricevibili n. 2 domande di sostegno giusta Determina del RUP n. 15 del 23/04/2020;

VISTA la delibera del CdA del 04/03/2020 con il quale è stata nominata la Commissione Tecnica di Valutazione incaricata alla verifica di ammissibilità delle DdS pervenute e ritenute ricevibili;

PRESO ATTO degli esiti dell'attività di istruttoria tecnico-amministrativa effettuata dalla Commissione Tecnica di Valutazione, con i quali sono stati comunicati i punteggi attribuiti a ciascun progetto, l'investimento ammissibile a finanziamento e il contributo concedibile;

PRESO ATTO degli esiti dell'attività di valutazione effettuata dalla CTV sulla documentazione prodotta dai beneficiari a seguito della comunicazione di ammissibilità delle domande si sostegno;

RILEVATO che tale dotazione finanziaria attribuita all'avviso in oggetto consente di ammettere al sostegno tutte le domande di sostegno collocate in graduatoria, secondo quanto contemplato nell'Allegato A, parte integrante del presente provvedimento.

Tutto ciò premesso, per le ragioni sopra riportate, il Responsabile del Procedimento,

DETERMINA

- di prendere atto di quanto indicato nelle premesse e che qui si intende integralmente riportato;
- approvare la graduatoria definitiva delle domande di sostegno ammesse a finanziamento costituita da n. 2 domande di sostegno ammesse a finanziamento riportate nell'Allegato A, parte integrante del presente provvedimento;
- di stabilire che gli interventi ammessi a beneficio dovranno essere avviati entro 6 mesi dalla data di concessione del sostegno ed essere conclusi entro 18 mesi dalla data del provvedimento di concessione;

- di pubblicare il presente provvedimento e relativi allegati nel Bollettino Ufficiale della Regione Puglia, nel sito ufficiale del GAL Ponte Lama www.galpontelama.com;
- dare atto che la pubblicazione del presente provvedimento e relativi allegati sul BURP assume valore di notifica ai soggetti collocati in elenco;
- di dare atto che il presente provvedimento è immediatamente esecutivo;
- di dare atto che il presente provvedimento viene redatto in forma integrale.

Il Responsabile Unico del Procedimento
(dott. Angelo Farinola)

ALLEGATO A
ALLA DETERMINA RUP N. 16 DEL 24/04/2020

ELENCO DELLE DOMANDE AMMESSE A FINANZIAMENTO

AZIONE 4 - INTERVENTO 4.3 "INVESTIMENTI PER LA RIQUALIFICAZIONE DI AREE URBANE PER LA REALIZZAZIONE DI ORTI URBANI" – SSL GAL PONTE LAMA S.C.AR.L. 2014-2020
AVVISO PUBBLICO APPROVATO CON VERBALE DEL CONSIGLIO DI AMMINISTRAZIONE DEL 03/05/2019 PUBBLICATO SUL BURP N. 122 DEL 24/10/2019

Numero Posizione Graduatoria	CUAA	Soggetto richiedente	Numero DdS	Totale Punteggio Assegnato	Totale Investimento dichiarato	Totale Investimento ammissibile	Investimento non ammissibile	Contributo Pubblico concedibile	Esito valutazione
1	00306180720	Comune di Molfetta	04250031459	**85**	€ 150.000,00	€ 150.000,00	€ 0,00	**€ 150.000,00**	**Ammessa e finanziabile**
2	83001630728	Comune di Bisceglie	04250040112	**80**	€ 150.000,00	€ 150.000,00	€ 0,00	**€ 150.000,00**	**Ammessa e finanziabile**

GAL PONTE LAMA

DETERMINAZIONE DEL RESPONSABILE UNICO DEL PROCEDIMENTO n. 17 del 27/04/2020

Piano di Sviluppo Rurale 2014-2020. Misura 19 - Sottomisura 19.2 "Sostegno all'esecuzione nell'ambito degli interventi della Strategia". SSL 2014/2020 GAL Ponte Lama s.c.ar.l. - Azione 4 - Intervento 4.2 – "Realizzazione, ristrutturazione e informatizzazione di infrastrutture finalizzati all'introduzione, miglioramento e/o espansione dei servizi di base a livello locale per la popolazione rurale". Approvazione elenco delle Domande di Sostegno ricevibili e non ricevibili.

Il Responsabile Unico del Procedimento

VISTO il Regolamento (UE) n. 1303/2013 del Parlamento Europeo e del Consiglio del 17/12/2013 recante disposizioni comuni sul Fondo europeo di sviluppo regionale, sul Fondo sociale europeo, sul Fondo di coesione, sul Fondo europeo agricolo dello sviluppo rurale e sul Fondo europeo degli affari marittimi e la pesca e disposizioni generali sul Fondo europeo di sviluppo regionale, sul Fondo sociale europeo, sul Fondo di coesione, sul Fondo europeo agricolo dello sviluppo rurale e sul Fondo europeo degli affari marittimi e la pesca, e che abroga il Regolamento (CE) n. 1083/2006 del Consiglio;

VISTO il Regolamento (UE) n. 1305/2013 del Parlamento Europeo e del Consiglio del 17/12/2013 sul sostegno allo sviluppo rurale da parte del Fondo europeo agricolo dello sviluppo rurale (FEASR) e che abroga il Regolamento (CE) n. 1698/2005 del Consiglio;

VISTA la Decisione della Commissione Europea C(2014) 8021 del 29/10/2014 di approvazione dell'Accordo di Partenariato 2014-2020 con l'Italia e definizione delle modalità di applicazione dei Fondi Strutturali di Investimento e dei Programmi di Sviluppo Rurale (PSR);

VISTA la Decisione della Commissione Europea C(2015) 8412 del 24/11/2015 che approva il Programma di Sviluppo Rurale della Regione Puglia per il periodo di programmazione 2014-2020 ai fini della concessione di un sostegno da parte del FEASR;

VISTA la Deliberazione della Giunta Regionale della Puglia n. 2424 del 30/12/2015 recante "Programma di Sviluppo Rurale della Puglia 2014-2020 – Approvazione definitiva e presa d'atto della Decisione della Commissione Europea del 24/11/2015, n. C(2015) 8412";

VISTE le Decisioni di esecuzione C(2017) 499 del 25 gennaio 2017, C(2017) 3154 del 5 maggio 2017 e C(2017) 5454 del 27/7/2017 e C(2017) 7387 del 31/10/2017 nonché la C(2018) 5917 del 06/09/2018 che approvano le modifiche al Programma di Sviluppo Rurale (PSR) della Regione Puglia per il periodo di programmazione 2014-2020;

VISTE le "Linee guida sull'ammissibilità delle spese relative allo sviluppo rurale 2014-2020" adottate in Conferenza Stato-Regioni nella seduta del 09/05/2019;

VISTO il Piano di Azione Locale del Gruppo di Azione Locale Ponte Lama S.C.AR.L. (di seguito, per brevità, GAL Ponte Lama), approvato dalla Regione Puglia con Determinazione dell'Autorità di Gestione n. 178 del 13/09/2017;

VISTA la Convenzione tra Regione Puglia e GAL Ponte Lama sottoscritta in data 09/11/2017 registrata in data 11/01/2018 presso l'Ufficio Territoriale di BARI dell'Agenzia delle Entrate al n. 287;

VISTO il Regolamento interno del GAL Ponte Lama approvato dal Consiglio di Amministrazione (di seguito, per brevità, CdA) nella seduta del 21/11/2017;

VISTO il verbale del CdA del 03/05/2019 con il quale è stato approvato l'Avviso Pubblico relativo all' Azione 4 - Intervento 4.2 – "Realizzazione, ristrutturazione e informatizzazione di infrastrutture finalizzati all'introduzione, miglioramento e/o espansione dei servizi di base a livello locale per la popolazione rurale", pubblicato sul BURP n. 122 del 24/10/2019;

VISTA la Determinazione del Responsabile Unico del Procedimento n. 2 del 17/12/2019 pubblicata sul BURP n. 148 del 19/12/2019, con la quale sono stati prorogati i termini di presentazione delle Domande di Sostegno (di seguito, per brevità, DdS);

VISTA la Determinazione del Responsabile Unico del Procedimento n. 6 del 23/01/2020 pubblicata sul BURP n. 13 del 30/01/2020, con la quale sono stati ulteriormente prorogati i termini di presentazione delle Domande di Sostegno (di seguito, per brevità, DdS);

VISTO il verbale del CdA del 04/03/2020 con il quale è stato nominato il Gruppo di Lavoro incaricato alla verifica di ricevibilità delle DdS pervenute;

PRESO ATTO che, in ottemperanza di quanto disposto dal paragrafo 17 "Istruttoria Tecnico-Amministrativa e concessione del sostegno" dell'Avviso Pubblico, è stata effettuata l'istruttoria di ricevibilità di n. 3 domande di sostegno rilasciate sul portale Sian, attraverso la compilazione di apposite check lists di ricevibilità, agli atti d'ufficio;

CONSIDERATO che sono state ritenute ricevibili n. 3 domande di sostegno;

RITENUTO di dover provvedere all'approvazione dell'elenco delle domande di sostegno ritenute ricevibili e non ricevibili nel rispetto di quanto stabilito al paragrafo 17 dell'Avviso Pubblico.

Tutto ciò premesso, per le ragioni sopra riportate, il Responsabile del Procedimento

DETERMINA

- di prendere atto di quanto indicato nelle premesse e che qui si intende integralmente riportato;
- approvare l'elenco "Allegato A" composto da n. 3 domande di sostegno ricevibili, relativo all' Azione 4 - Intervento 4.2 – "Realizzazione, ristrutturazione e informatizzazione di infrastrutture finalizzati all'introduzione, miglioramento e/o espansione dei servizi di base a livello locale per la popolazione rurale";
- di pubblicare il presente provvedimento e relativi allegati nel Bollettino Ufficiale della Regione Puglia, nel sito ufficiale del GAL Ponte Lama www.galpontelama.com;
- dare atto che la pubblicazione del presente provvedimento e relativi allegati sul BURP assume valore di notifica ai soggetti collocati in elenco;
- di dare atto che il presente provvedimento è immediatamente esecutivo;
- di dare atto che il presente provvedimento viene redatto in forma integrale.

Il Responsabile Unico del Procedimento
(dott. Angelo Farinola)

ALLEGATO A
ALLA DETERMINA RUP N. 17 DEL 27/04/2020

ELENCO DELLE DOMANDE RICEVIBILI

AZIONE 4 - INTERVENTO 4.2 – "REALIZZAZIONE, RISTRUTTURAZIONE E INFORMATIZZAZIONE DI INFRASTRUTTURE FINALIZZATI ALL'INTRODUZIONE, MIGLIORAMENTO E/O ESPANSIONE DEI SERVIZI DI BASE A LIVELLO LOCALE PER LA POPOLAZIONE RURALE" – SSL GAL PONTE LAMA S.C.AR.L. 2014-2020
AVVISO PUBBLICO APPROVATO CON VERBALE DEL CONSIGLIO DI AMMINISTRAZIONE DEL 03/05/2019 PUBBLICATO SUL BURP N. 122 DEL 24/10/2019

NUMERO PROGRESSIVO	CUAA	DENOMINAZIONE RICHIEDENTE	NUMERO DDS
1	00306180720	Comune di Molfetta	04250031459
2	83001630728	Comune di Bisceglie	04250040112
3	83000350724	Comune di Trani	04250039916

F.to Il Responsabile del Procedimento

Dott. Angelo Farinola

GAL TERRA DI MURGIA

Graduatoria provvisoria rettificata delle domande di sostegno ammissibili a finanziamento – Azione 1 – Intervento 1.1 "Interventi legati all'avviamento di start-up, microimprese e delle piccole e medie imprese per attività extra agricole innovative"; Intervento 1.2 "Interventi legati agli investimenti diretti all'aumento della competitività e dell'innovazione del comparto delle microimprese locali"- 1° Bando "Startup-il Futuro è Rurale".

DETERMINAZIONE DEL RESPONSABILE UNICO DEL PROCEDIMENTO N. 04 DEL 15/04/2020

PSR Puglia 2014/2020

Misura 19 "Sostegno allo sviluppo locale LEADER"

MISURA 19 "SOSTEGNO ALLO SVILUPPO LOCALE LEADER"

SOTTOMISURA 19.2 "SOSTEGNO ALL'ESECUZIONE NELL'AMBITO DEGLI INTERVENTI DELLA STRATEGIA"

Piano di Azione Locale (PAL) 2014/2020 GAL Terre di Murgia

AZIONE 1 - Supporto alla creazione di imprese, innovazione e diversificazione delle attività e del reddito

INTERVENTO 1.1 - Interventi legati all'avviamento di start-up, microimprese e delle piccole e medie imprese per attività extra agricole innovative;

INTERVENTO 1.2 - Interventi legati agli investimenti diretti all'aumento della competitività e dell'innovazione del comparto delle microimprese locali;

I° Bando "Startup-il Futuro è Rurale"

Approvazione graduatoria provvisoria delle Domande di Sostegno ammissibili a finanziamento.

Il Responsabile Unico del Procedimento

VISTO il Regolamento (UE) n. 1303/2013 del Parlamento Europeo e del Consiglio del 17/12/2013 recante disposizioni comuni sul Fondo europeo di sviluppo regionale, sul Fondo sociale europeo, sul Fondo di coesione, sul Fondo europeo agricolo dello sviluppo rurale e sul Fondo europeo degli affari marittimi e la pesca e disposizioni generali sul Fondo europeo di sviluppo regionale, sul Fondo sociale europeo, sul Fondo di coesione, sul Fondo europeo agricolo dello sviluppo rurale e sul Fondo europeo degli affari marittimi e la pesca, e che abroga il Regolamento (CE) n. 1083/2006 del Consiglio;

VISTO il Regolamento (UE) n. 1305/2013 del Parlamento Europeo e del Consiglio del 17/12/2013 sul sostegno allo sviluppo rurale da parte del Fondo europeo agricolo dello sviluppo rurale (FEASR) e che abroga il Regolamento (CE) n. 1698/2005 del Consiglio;

VISTA la Decisione della Commissione Europea C(2014) 8021 del 29/10/2014 di approvazione dell'Accordo di Partenariato 2014-2020 con l'Italia e definizione delle modalità di applicazione dei Fondi Strutturali di Investimento e dei Programmi di Sviluppo Rurale (PSR);

VISTA la Decisione della Commissione Europea C(2015) 8412 del 24/11/2015 che approva il Programma di Sviluppo Rurale della Regione Puglia per il periodo di programmazione 2014-2020 ai fini della concessione di un sostegno da parte del FEASR;

VISTA la Deliberazione della Giunta Regionale della Puglia n. 2424 del 30/12/2015 recante "Programma di Sviluppo Rurale della Puglia 2014-2020 – Approvazione definitiva e presa d'atto della Decisione della Commissione Europea del 24/11/2015, n. C(2015) 8412";

VISTE le Decisioni di esecuzione C(2017) 499 del 25 gennaio 2017, C(2017) 3154 del 5 maggio 2017 e C(2017) 5454 del 27/7/2017 e C(2017) 7387 del 31/10/2017 nonché la C(2018) 5917 del 06/09/2018 che approvano le modifiche al Programma di Sviluppo Rurale (PSR) della Regione Puglia per il periodo di programmazione 2014-2020;

VISTE le "Linee guida sull'ammissibilità delle spese relative allo sviluppo rurale 2014-2020" adottate in Conferenza Stato-Regioni nella seduta del 09/05/2019;

VISTO il Piano di Azione Locale del Gruppo di Azione Locale Terre di Murgia S.C.AR.L. (di seguito, per brevità, GAL Terre di Murgia), approvato dalla Regione Puglia con Determinazione dell'Autorità di Gestione n. 178 del 13/09/2017;

VISTA la Convenzione tra Regione Puglia e GAL Terre di Murgia sottoscritta in data 08/11/2017 registrata in data 11/01/2018 presso l'Ufficio Territoriale di BARI dell'Agenzia delle Entrate al n. 284;

VISTO il Regolamento interno del GAL Terre di Murgia approvato dal Consiglio di Amministrazione (di seguito, per brevità, CdA) nella seduta del 21/11/2017;

VISTO il verbale del CdA del 10/05/2019 con il quale è stato approvato l'Avviso Pubblico relativo all'Azione 1 - Intervento 1.1 / 1.2 pubblicato sul BURP n. 81 del 18/07/2019;

VISTO il verbale del CdA del 18/11/2019 con il quale è stata nominata la Commissione Tecnica di Valutazione (CTV) finalizzata alla verifica di ammissibilità delle DdS pervenute;

PRESO ATTO degli esiti dell'attività di valutazione effettuata dalla CTV, con i quali sono stati comunicati i punteggi attribuiti a ciascun progetto, l'investimento ammissibile a finanziamento a valere sull'Intervento 1.2, il premio ammissibile a valere sull'Intervento 1.1 e il contributo concedibile;

PRESO ATTO dei verbali di rettifica ed integrazione della CTV con i quali si provvedeva alla correzione in autotutela degli investimenti ammissibili a finanziamento a valere sull'intervento 1.2 e del relativo contributo concedibile per i beneficiari Bitetti Giovanni, Cellammare Donato, Squicciarini Maria Rosaria, Terre di Altamura Srl, Royal English College, Natuzzi Luigi;

PRESO ATTO che tutte le n. 26 domande di sostegno ricevibili e dei relativi progetti valutati hanno raggiunto il punteggio minimo di accesso pari a 40 punti, questi ultimi riportati nell'Allegato A parte integrante del presente provvedimento;

PRESO ATTO della determinazione del RUP n.2 del 13/02/2020 pubblicata sul BURP n.22 del 20/02/2020;

VISTA la dotazione finanziaria assegnata al presente Avviso pari ad euro 2.020.000,00 (euro duemilioniventi/00) così ripartite tra i due interventi: Intervento 1.1 - euro 600.000,00 (euro seicentomila/00); Intervento 1.2 - euro 1.420.000,00 (euro unmilionequattrocentoventimila/00);

RILEVATO che tale dotazione finanziaria attribuita all'avviso in oggetto consente di ammettere al sostegno tutte le domande collocate in graduatoria, secondo quanto contemplato nell'Allegato A, parte integrante del presente provvedimento;

Tutto ciò premesso, per le ragioni sopra riportate, il Responsabile del Procedimento

DETERMINA

- di approvare la graduatoria provvisoria in rettifica delle domande di sostegno ammissibili a finanziamento costituita da n. 26 domande di sostegno riportate nell'allegato A, parte integrante del presente provvedimento;
- di confermare quanto altro stabilito dall'Avviso pubblico approvato con verbale del CdA del 10/05/2019 e pubblicato sul BURP n. 81 del 18/07/2019;
- di stabilire che il presente provvedimento sarà pubblicato sul Bollettino Ufficiale della Regione Puglia (BURP) e sul sito del GAL www.galterredimurgia.it
- di stabilire che la pubblicazione del presente provvedimento sul BURP assume valore di notifica ai soggetti titolari delle DdS.

Il Responsabile Unico del Procedimento
(dott. Pasquale Lorusso)

AGENZIA DI SVILUPPO LOCALE
LOCAL DEVELOPMENT AGENCY

FONDO EUROPEO AGRICOLO PER LO SVILUPPO RURALE: L'EUROPA INVESTE NELLE ZONE RURALI

MINISTERO DELLE POLITICHE AGRICOLE ALIMENTARI E FORESTALI

REGIONE PUGLIA

PSR Puglia 2014/2020
Misura 19 "Sostegno allo sviluppo locale LEADER"
MISURA 19 "SOSTEGNO ALLO SVILUPPO LOCALE LEADER"
SOTTOMISURA 19.2 "SOSTEGNO ALL'ESECUZIONE NELL'AMBITO DEGLI INTERVENTI DELLA STRATEGIA"
Piano di Azione Locale (PAL) 2014/2020 GAL Terre di Murgia

Allegato A alla Determina n.4 del 15/04/2020 "graduatoria provvisoria delle Domande di Sostegno ammissibili a finanziamento"

Domanda sostegno	CUAA	Denominazione	punteggio	Investimento dichiarato Intervento 1.2	Investimento ammissibile (Intervento 1.2)	Investimento non ammissibile	Contributo concedibile (Intervento 1.2)	Premio concedibile (Intervento 1.1)	Totale contributo (Intervento 1.1+ intervento 1.2)
94250196915		STANO ANNALISA	80	€ 69.337,21	€ 69.337,21	€ 0,00	€ 34.668,61	€ 15.000,00	€ 49.668,61
94250195339		BITETTI GIOVANNI	75	€ 69.961,50	€ 69.861,75	€ 99,75	€ 34.930,88	€ 15.000,00	€ 49.930,88
94250196766	8355050728	MILSIM S.R.L.S.	72,5	€ 72.114,00	€ 72.114,00	€ 0,00	€ 35.000,00	€ 15.000,00	€ 50.000,00
94250197228		NATUZZI LUIGI	65	€ 40.000,00	€ 37.950,00	€ 2.050,00	€ 18.975,00	€ 15.000,00	€ 33.975,00
94250196808		DE MARCO FRANCESCO	65	€ 70.000,00	€ 70.000,00	€ 0,00	€ 35.000,00	€ 15.000,00	€ 50.000,00
94250196923		TEOT FILIPPO	65	€ 89.000,00	€ 89.000,00	€ 0,00	€ 35.000,00	€ 15.000,00	€ 50.000,00
94250197186		CICCARONE GIUSEPPE	65	€ 110.343,62	€ 110.343,62	€ 0,00	€ 35.000,00	€ 15.000,00	€ 50.000,00
94250196865	7857730720	ANTICA OSTERIA PEIN ASSUTT S.N.C.	62,5	€ 65.597,25	€ 65.597,25	€ 0,00	€ 32.798,63	€ 15.000,00	€ 47.798,63
94250196931	7660940722	TERRE DI ALTAMURA SRL	60	€ 59.650,00	€ 59.640,00	€ 10,00	€ 29.820,00	€ 15.000,00	€ 44.820,00
94250196790		MASSARO ROBERTO	60	€ 69.918,04	€ 69.918,04	€ 0,00	€ 34.959,02	€ 15.000,00	€ 49.959,02
94250196428	7777160727	RISTOR CO SRL	60	€ 72.238,00	€ 71.603,00	€ 635,00	€ 35.000,00	€ 15.000,00	€ 50.000,00
94250197020	7721330723	BIANCAMANO SOCIETA' COOPERATIVA SOCIALE	60	€ 75.116,04	€ 75.116,04	€ 0,00	€ 35.000,00	€ 15.000,00	€ 50.000,00
94250196857	8075230725	ALTA STAMPA SOCIETA' A RESPONSABILITA' LIMITATA	57,5	€ 91.630,00	€ 91.010,00	€ 620,00	€ 35.000,00	€ 15.000,00	€ 50.000,00
94250196725	7080050722	SA.RO.GI	55	€ 32.529,00	€ 32.529,00	€ 0,00	€ 16.264,50	€ 15.000,00	€ 31.264,50
94250196758	9097320965	LUXFORMITALIA SOCIETA' A RESPONSABILITA' LIMITATA	55	€ 42.040,00	€ 42.040,00	€ 0,00	€ 21.020,00	€ 15.000,00	€ 36.020,00
94250196774		SQUICCIARINI MARIA ROSARIA	55	€ 70.000,00	€ 69.234,00	€ 766,00	€ 34.617,00	€ 15.000,00	€ 49.617,00
94250196907		NATUZZI SABINO	55	€ 85.089,63	€ 85.089,63	€ 0,00	€ 35.000,00	€ 15.000,00	€ 50.000,00
94250196535	8288190724	V-ORBIT S.R.L.	50	€ 33.027,12	€ 33.027,12	€ 0,00	€ 16.513,56	€ 15.000,00	€ 31.513,56
94250195578		FARIELLO MARIA CRISTINA	50	€ 69.789,88	€ 69.789,88	€ 0,00	€ 34.894,94	€ 15.000,00	€ 49.894,94
94250196873		CELLAMARE DONATO	50	€ 70.000,00	€ 63.320,40	€ 6.679,60	€ 31.660,20	€ 15.000,00	€ 46.660,20
94250196824		FERORELLI GIUSEPPE	50	€ 70.000,00	€ 70.000,00	€ 0,00	€ 35.000,00	€ 15.000,00	€ 50.000,00
94250197491		COLAFELICE LEONARDO	45	€ 90.000,00	€ 90.000,00	€ 0,00	€ 35.000,00	€ 15.000,00	€ 50.000,00
94250197319	8326920728	ROYAL ENGLISH COLLEGE DI FERORELLI LAURA C. S.A.S.	42,5	€ 69.888,00	€ 68.640,00	€ 1.248,00	€ 34.320,00	-	€ 34.320,00
94250197194	7653460720	2 ROUND DI CAPPIELLO VITO FERRANTE ANTONIO SNC	40	€ 34.150,00	€ 34.150,00	€ 0,00	€ 17.075,00	€ 15.000,00	€ 32.075,00
94250196402		POPOLIZIO DONATO SAVERIO	40	€ 43.039,00	€ 43.039,00	€ 0,00	€ 21.519,50	€ 15.000,00	€ 36.519,50
94250196881	8319780725	GUSTOVERO SOCIETA' A RESPONSABILITA' LIMITATA	40	€ 92.650,00	€ 92.650,00	€ 0,00	€ 35.000,00	€ 15.000,00	€ 50.000,00

Il Responsabile Unico del Procedimento

(dott. Pasquale Lorusso)

Avvisi

COMUNE DI GIURDIGNANO

D.D. N. 40 DEL 30 gennaio 2020. PROCEDURA DI VERIFICA DI ASSOGGETTABILITÀ A VALUTAZIONE AMBIENTALE STRATEGICA (V.A.S.) - PROGETTO PER LA REALIZZAZIONE DI UN OPIFICIO INDUSTRIALE CON ANNESSI UFFICI E SERVIZI VIA ROMA - VARIANTE URBANISTICA - VARIANTE URBANISTICA ART. 8 DPR N. 160/2010.

IL RESPONSABILE DEL SETTORE FINANZIARIO

Ritenuto:

a) di essere legittimato ad emanare l'atto giusto decreto sindacale n. 04 del 20/05/2019 con il quale vengono individuati i Responsabili di Servizio;
b) di non incorrere in cause di incompatibilità previste dalla normativa vigente con particolare riferimento al codice di comportamento e alla normativa anticorruzione;
c) di non incorrere in conflitti di interesse previsti dalla normativa vigente con particolare riferimento al codice di comportamento e alla normativa anticorruzione;
d) di non essere al corrente di cause di incompatibilità o conflitti di interesse relativi al destinatario dell'atto;
e) di non essere al corrente di eventuali rapporti di parentela o frequentazione abituale che possano avere interferito con la decisione oggetto dell'atto;
f) di emanare l'atto nella piena coscienza e nel rispetto della vigente normativa di settore, nonché delle norme regolamentari;
g) di impegnarsi ad assolvere gli obblighi relativi alla trasparenza e alla pubblicazione dell'atto e delle informazioni in esso contenute, nel rispetto della normativa vigente;
h) con decreto sindacale n. 16/2016 del 14/12/2016 di essere stato nominato responsabile dell'autorità competente VAS;

Dato atto, ai sensi e per gli effetti, del disposto di cui agli artt. 49 e 147-bis del D.Lgs. n. 267/2000 e di quanto previsto dal vigente regolamento dei controlli interni, che nella fase preventiva di formazione del presente atto si è eseguito idoneo controllo di regolarità amministrativa e che, con la firma apposta in calce all'originale del presente atto, se ne attesta, anche, la legittimità, la regolarità e la correttezza dell'azione amministrativa;

Premesso:

- che la D'ALBA COSTRUZIONI SRL (proponente), con nota prot. n. 6310 del 03/12/2018, ha presentato al S.U.A.P. del Comune di Giurdignano una proposta di variante per il progetto di costruzione di un opificio industriale con annessi uffici e servizi in variante al PRG via Roma, ai sensi dell'art. 8 del DPR n. 160/2010;
- che prima della convocazione della conferenza dei servizi occorre espletate le procedure di cui alla L.R. n. 44/2012 e R.R. n. 18/2013 in materia di assoggettabilità a V.A.S.;
- che la proponente Ditta D'ALBA COSTRUZIONI SRL, ha integrato la documentazione allegata all'istanza con la consegna del Rapporto Preliminare – Verifica di assoggettabilità a VAS semplificata (art. 12 del D.Lgs. 152/2006 e s.m.i. – L.R. n. 44/2012 – R.R. n. 18/2013);
- che il progetto presentato è costituito dai seguenti elaborati:

  ALLEGATI:

  • Richiesta PdC
  • Relazione Tecnica

- Relazione tecnica impianto elettrico
- Schemi quadri elettrici
- INQUADRAMENTO E VOLUMI
- Inquadramento e Volumi
- Piante di tutti i piani - scala 1:100
- Profili e sezioni - scala 1:100
- Gestione acque meteoriche
- Standard e parcheggi
- Distribuzione elettrica e forza motrice
- Impianto illuminazione ordinaria
- n. 1 CD contenente elaborati e allegati.

Considerato che:

- la legge regionale n. 4/2014 all'art. 10 introduce "Modifiche e integrazioni all'art. 4 della L.R. 44/2012" e di fatto semplifica le procedure di verifica di assoggettabilità, sostituendo il comma 3 con il seguente "Ai comuni è delegato l'esercizio, anche nelle forme associative disciplinate dal testo unico delle leggi sull'ordinamento degli enti locali, emanato con decreto legislativo 18 agosto 2000, n. 267, delle competenze per l'espletamento dei procedimenti di verifica di assoggettabilità a VAS di cui all'articolo 8 per i piani o programmi approvati in via definitiva dai comuni, nonché per l'espletamento dei procedimenti di VAS di cui agli articoli 9 e seguenti rivenienti da provvedimenti di assoggettamento di piani o programmi di cui sopra";
- il Comune di Giurdignano, con propria Determinazione n. 327 R.G. del Settore Tecnico in data 11.11.2019 ha affidato l'incarico per lo svolgimento del servizio di consulenza per l'esecuzione delle procedure di Verifica di Assoggettabilità a VAS (ai sensi dell'art. 8 della L. R. 14/12/2012 n. 44) alla Commissione Locale per il Paesaggio dell'Associazione dei Comuni di Otranto-Giurdignano-Uggiano La Chiesa nelle persone dei suoi Componenti Arch. Sara Tortorella, Ing. Alessandro Risolo Componente, Geol. Antonio Marte Componente per lo svolgimento dell'incarico;
- l'Autorità Competente del Comune di Giurdignano in persona del Ragioniere Comunale Maurizio BELLO ha avviato, con propria determinazione n. 28 R.G. del 22/01/2020, su richiesta dell'Autorità Procedente in persona dell'Arch. Giuseppe Russo con determinazione n. 27 R.G. del 22/01/2020, la procedura di cui alla L.R. n. 44/2012 e R.R. n. 18/2013 in materia di assoggettabilità a V.A.S., per il progetto di costruzione di un opificio industriale con annessi uffici con variante urbanistica di cui all'oggetto;
- durante il primo incontro tecnico svoltosi presso gli Uffici comunali il Comune di Giurdignano, con riferimento all'incarico affidato, ha trasmesso brevi-mani "tutta la documentazione pertinente al procedimento in oggetto" su supporto informatico da parte del tecnico della ditta proponente, Arch. Luigi CHIRIACO';
- che pertanto la Commissione, ha proceduto all'istruttoria dell'istanza del proponente relativa ai suddetti documenti;

Valutati gli atti amministrativi e la documentazione tecnica fornita, si è proceduto ad illustrare le risultanze dell'istruttoria relativa alla verifica di assoggettabilità a VAS per la costruzione di un opificio industriale con annessi uffici e servizi in variante al PRG via Roma, sulla base dei criteri previsti nell'Allegato I alla Parte II del D.Lgs. 152/2006 e ss.mm.ii.;

1. Caratteristiche del progetto e della variante

L'istanza si riferisce alla verifica di assoggettabilità a VAS relativa del progetto per la realizzazione di un opificio industriale con annessi uffici e servizi D.P.R. 160/2010 nel comune di Giurdignano, che si inquadra in una richiesta di insediamento di attività produttive in contrasto con lo strumento urbanistico vigente (ex art. 8 D.P.R. n. 160/2010), che ricade in "Zona E2 - Verde Agricolo (uliveto)".
Il lotto, che comprende l'area interessate dal progetto, è censito al N.C.E.U. del Comune di Giurdignano (LE) al Foglio 8, p.lla 40 per una superficie complessiva pari a 5129,00 mq.
In particolare il progetto nasce dalla necessità di eseguire tutte le opere necessarie per la costruzione di un fabbricato ad uso di laboratorio artigianale per la realizzazione di quadri elettrici che possono essere così sintetizzate:

- realizzazione di due corpi di fabbrica addossati uno all'altro, dei quali uno a due piani ospiterà gli uffici ed i servizi, l'atro più grande a tutt'altezza sarà adibito a laboratorio;
- realizzazione di un porticato sul retro del laboratorio per il parcheggio degli automezzi;
- realizzazioni di aree verdi sul perimetro del lotto.

In particolare saranno realizzate:

- Laboratorio montaggio quadri elettrici
- Sala espositiva
- Sala riunioni
- Uffici
- Servizi igienici
- Spogliatoi
- Ripostigli

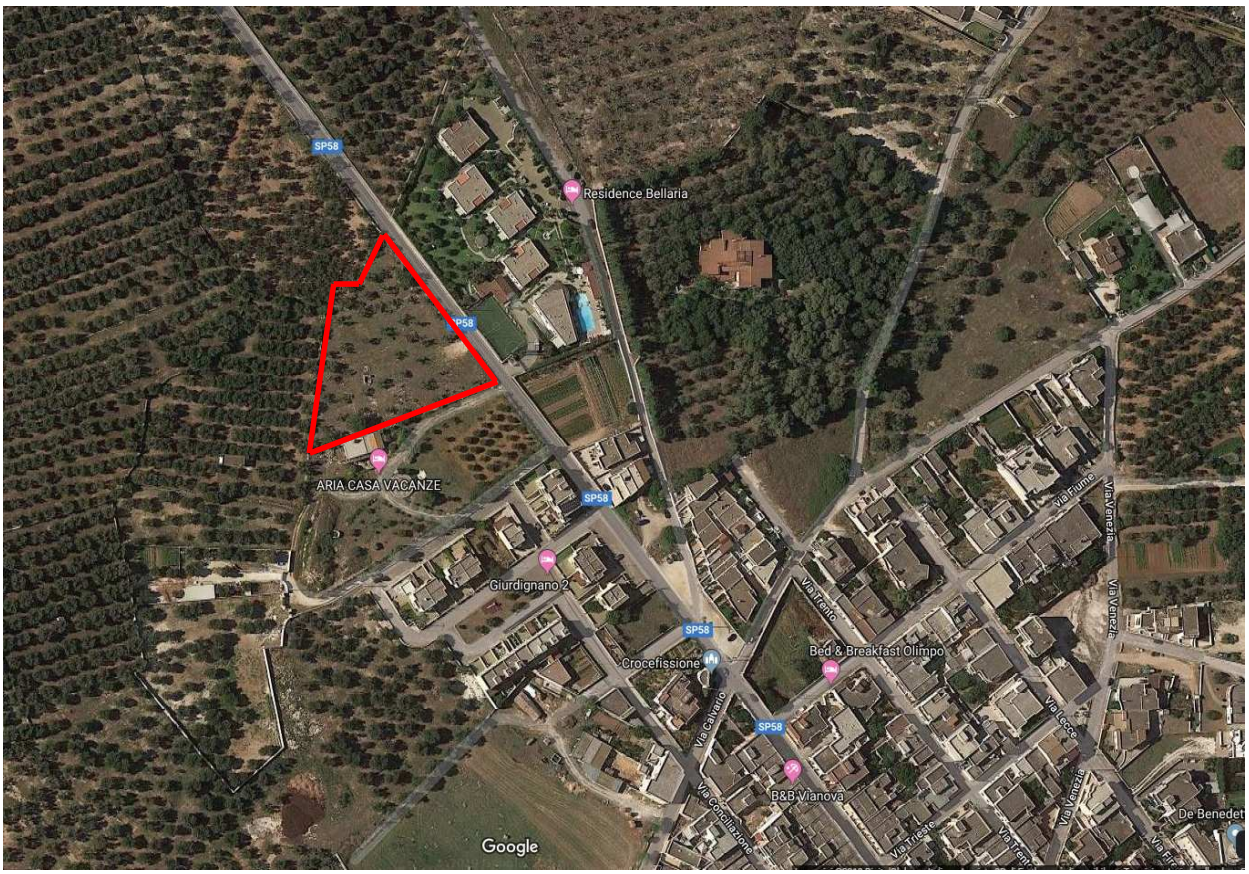

Fig. 1 – (in rosso) l'area di intervento.



Fig. 2 – Progetto da realizzare (Vista ingresso su via Roma).

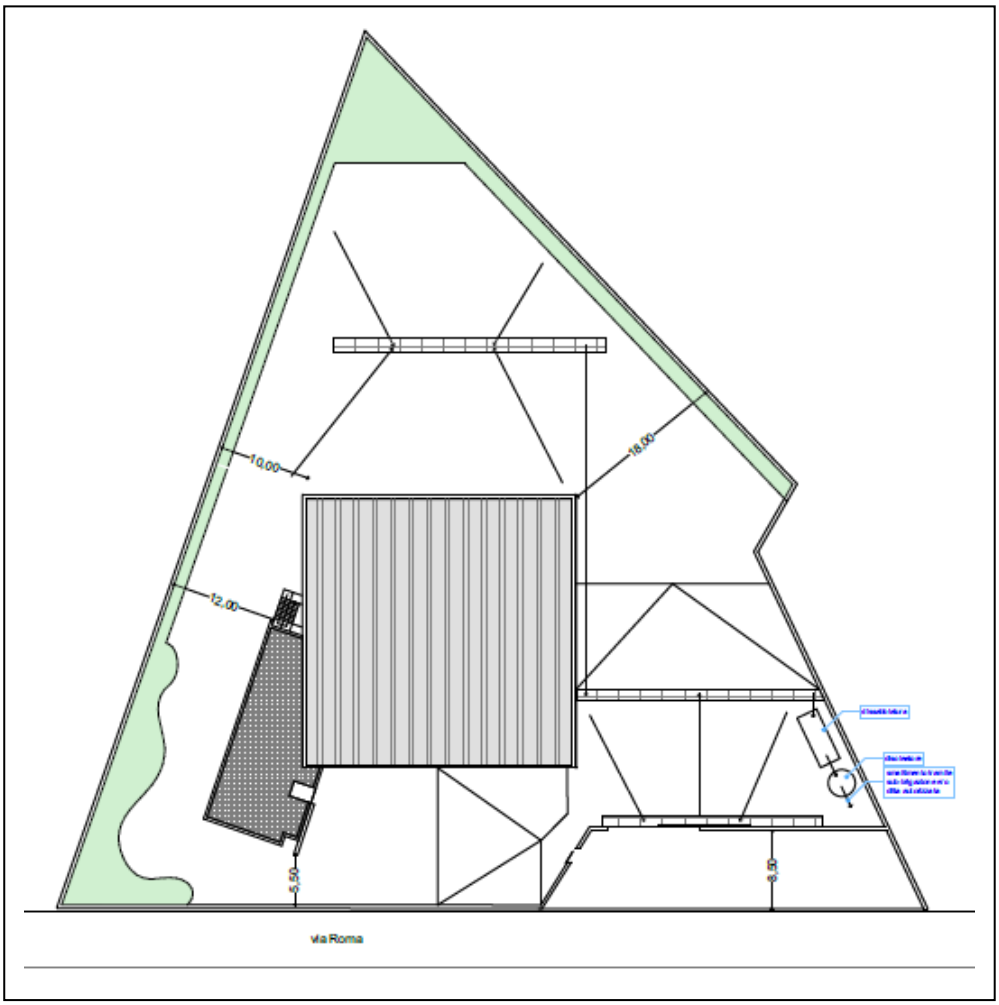

Fig. 3 – Progetto da realizzare (Planimetria generale).

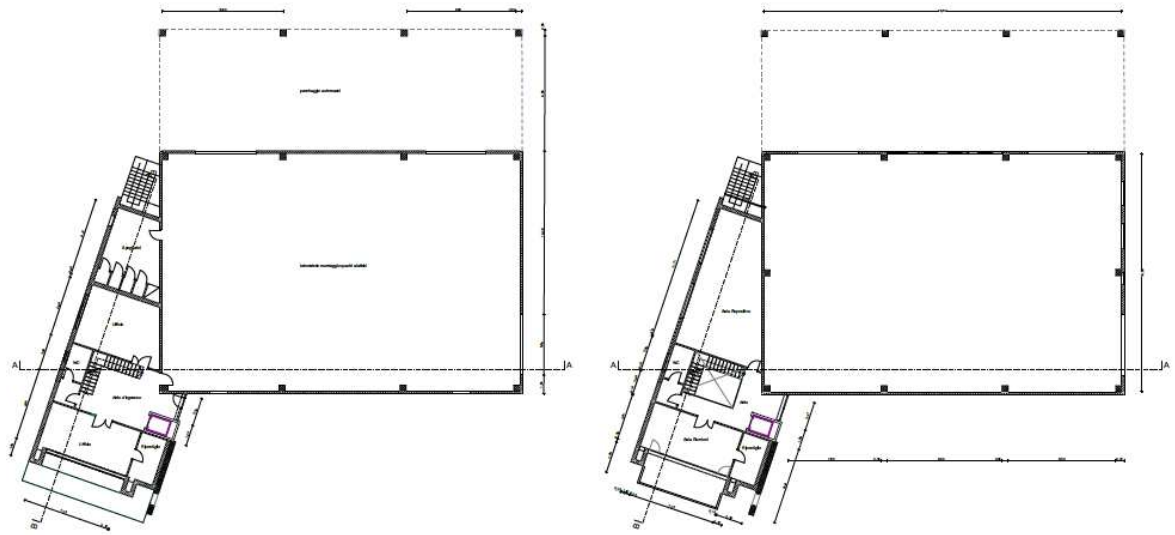

Fig. 4 – Progetto da realizzare (Piante).

Il fabbricato è posizionato all'interno dell'area a distanza di 5.50 mt. rispetto a via Roma e a distanza di 10 mt. rispetto alla interpoderale di accesso.

Inoltre:

- L'approvvigionamento idrico sarà garantito da allaccio alla rete AQP;
- L'impianto fognante sarà garantito mediante allaccio alla fognatura dinamica cittadina esistente;
- Lo smaltimento dei rifiuti sarà effettuato ad opera della ditta che opera sul territorio comunale;
- L'intera area pavimentata pari a mq. 1600 sarà impermeabile con pozzetti di intercettazione in vasca a tenuta stagna per le acque di prima pioggia.

L'intervento proposto non vincola in alcun modo la trasformabilità del territorio circostante, prevista nello strumento urbanistico vigente e non contrasta con interessi di terzi o con l'esecuzione di opere di interesse pubblico.

Si riportano in sintesi i valori plano volumetrici così come riportati nella Tav.: "STANDARD E PARCHEGGI"

INDICI E PARAMETRI	
Superficie del lotto	5.129,00 mq
Superficie coperta di progetto	1.065,93 mq
Volume totale di progetto	5.154,09
Rapporto di copertura attuale	20% del lotto
Indice di fabbricabilità	1,005 mc/mq
Superfice a parcheggio	520,00 mq
Aree per standard (10% sup. totale)	515,00 mq

Per quanto attiene alle aree a standard di cui al Decreto interministeriale 2 aprile 1968, n. 1444 si precisa che tale superficie, se si esclude la possibilità della monetizzazione, è facilmente reperibile all'interno del perimetro di progetto.

2. Analisi vincolistica

Per quanto riguarda l'analisi del valore e della vulnerabilità dell'area interessata dall'intervento, si riporta il seguente quadro, dedotto sia da quanto contenuto nel documento di verifica che dal confronto con gli strumenti vigenti di governo del territorio e tutela ambientale e paesaggistica, nonché atti in uso presso questo Ufficio.

PPTR

"Con l'obiettivo di realizzare uno strumento capace di riconoscere i principali valori del territorio della Regione, di definirne le regole d'uso e di trasformazione e di stabilire le condizioni normative e progettuali per la costruzione del paesaggio", la Regione Puglia ha approvato con delibera n. 176 del 16 febbraio 2015 il nuovo Piano Paesaggistico Territoriale Regionale PPTR già adottato con delibera di G.R. n. 1435 del 2/08/2013.
Nello specifico la nostra area d'intervento rientra nell' "**Ambito n.11** - *Salento delle Serre*", "**Unità minima 11.2** – *Le Serre Orientali*".

In relazione alla *struttura idrogeomorfologica e alla struttura ecosistemica-ambientale,* non vi sono aree specificamente tipizzate nell'ambito di questa struttura nelle vicinanze dell'area di intervento.

In relazione alla *struttura antropica e storico-culturale*, l'area ricade in **"immobili e aree di notevole interesse pubblico"** e si affaccia su SP 58: **"strada a valenza paesaggistica"** nel tratto immediatamente a ridosso del centro abitato.
Non si riscontrano comunque criticità, come messo in risalto anche dal progettista negli elaborati presentati.

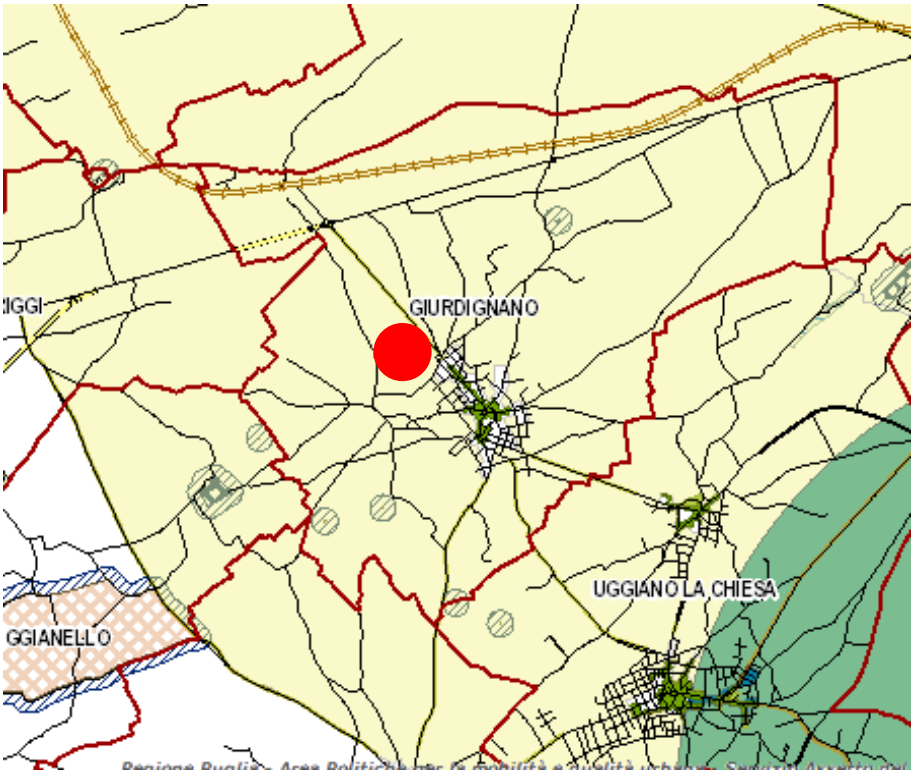

Fig. 5 – PPTR: struttura antropica e storico-culturale (in rosso l'area di interesse)

PAI

L'area di intervento non è interessata direttamente da zone a pericolosità idraulica o a rischio idrogeomorfologico nel vigente Piano di bacino stralcio per l'Assetto Idrogeomorfologico (PAI); così come non sarà interessata in futuro come si evince dalla nuova proposta di perimetrazione del territorio di Giurdignano.

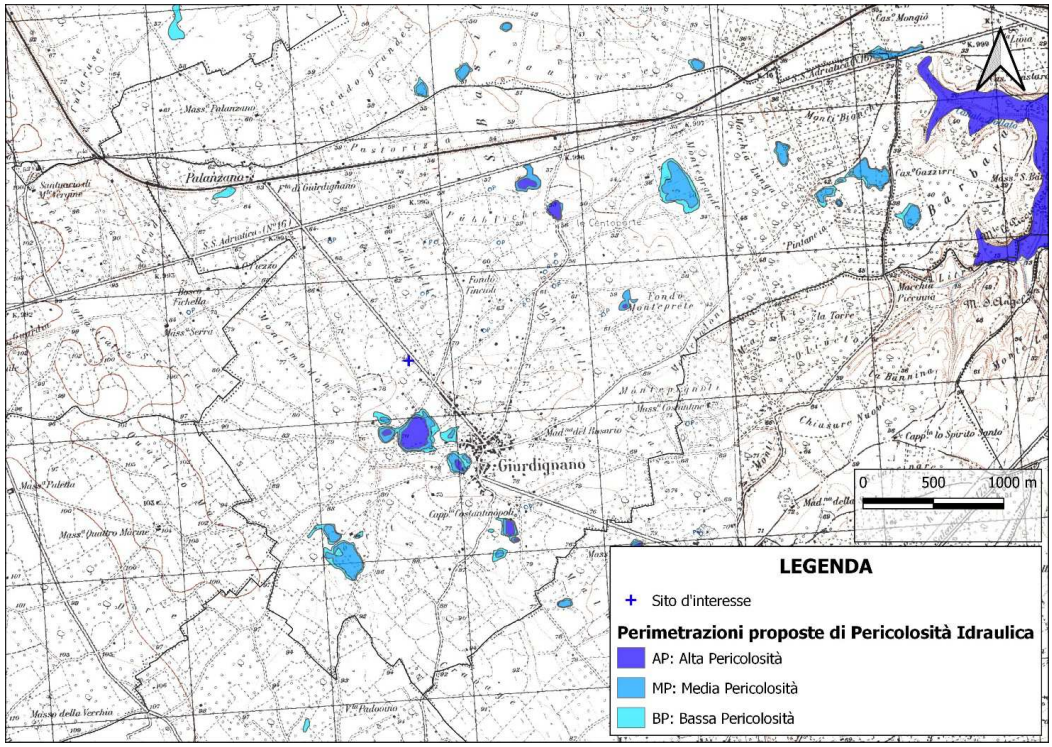

Fig. 6- Estratto dal WEB-Gis del PAI

Proposta di perimetrazione dell'Autorità di Bacino della Puglia"

AREE PROTETTE

L'area di intervento non ricade in nessuna Area Naturale Protetta e Important Bird Areas.

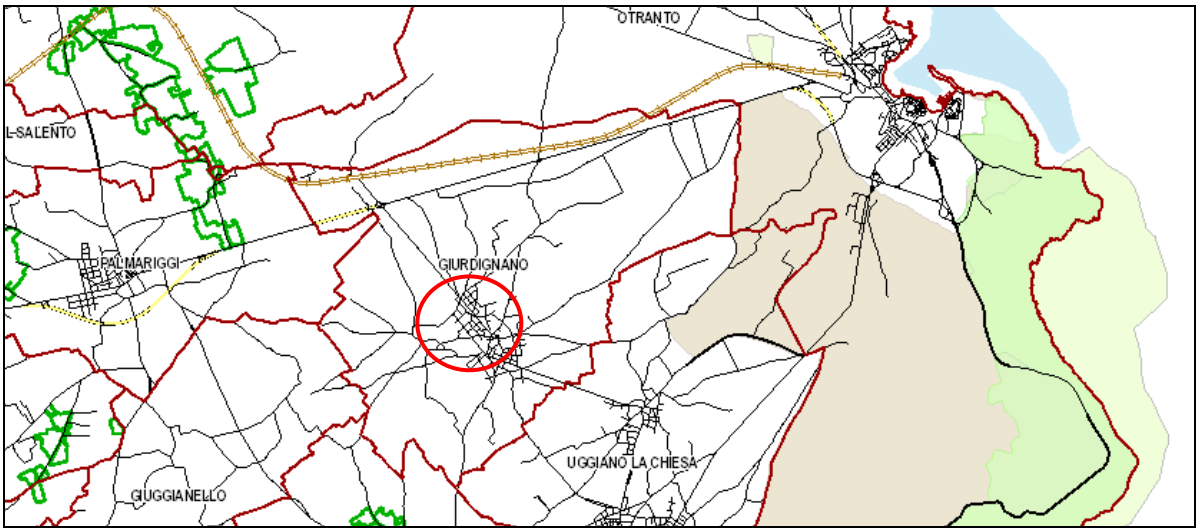

Fig. 7 – Aree protette dell'area vasta e perimetrazione del IBA

3. Caratteristiche degli impatti potenziali sull'ambiente

Suolo e sottosuolo

Gli impatti su suolo e sottosuolo riguarderanno sia la fase di cantiere che quella di esercizio dell'opera. Relativamente ai potenziali disturbi provocati dalla realizzazione delle opere di scavo, nello studio si valuta come scarsa la possibilità di ingenerare fenomeni di instabilità.
Nella fase di esercizio l'impatto, valutato di tipo permanente a lungo termine, è costituito fondamentalmente dall'impermeabilizzazione del suolo destinato alle opere civili (corpi di fabbrica e pavimentazioni esterne). Come parziale mitigazione dell'impatto vengono individuate dal progettista alcune soluzioni progettuali mitigative, tra cui la scelta di destinare una superficie a verde lungo il perimetro del lotto, non potendo posare pavimentazioni drenanti poiché la maggior parte del piazzale è percorso da autoveicoli.

Risorse idriche

Per quanto riguarda la fase di cantiere, gli impatti sono puntuali e di limitata portata, interessano principalmente l'utilizzazione dell'acqua ed il suo consumo durante le fasi di lavorazione, per la formazione di conglomerati, per il lavaggio delle strumentazioni in uso, per la bagnatura delle terre oggetto di movimentazione.
In relazione alla fase di esercizio, l'impatto, di tipo permanente a lungo termine, è costituito fondamentalmente dal sistema di gestione delle acque di scarico provenienti dagli insediamenti in progetto. Lo scarico delle acque reflue domestiche è comunque a norma di legge, mediante allaccio alla fognatura dinamica cittadina esistente.
Le acque pluviali saranno intercettate in pozzetti e convogliate in vasca a tenuta stagna per l'idoneo trattamento di prima pioggia.
Viene dunque valutato un impatto più che trascurabile sulle risorse idriche sotterranee.

Aria

La fase di esercizio non determinerà impatti negativi sulla componente aria; l'intervento non costituirà un impatto rilevante perché le emissioni prodotte saranno ridotte e non significative, riconducibili principalmente ai soli gas di scarico dovuti al transito dei mezzi di trasporto e al funzionamento delle apparecchiature impiantistiche.
Gli impatti negativi che si prevedono sulla qualità dell'aria, saranno pertanto esclusivamente concentrati in fase di realizzazione delle opere e saranno legati alla specifica fase di realizzazione dell'opera (saranno comunque a carattere temporaneo e reversibile).

Flora e fauna

L'intervento non modificherà in maniera significativa l'attuale "sistema botanico-vegetale" presente sulle aree (non risultano comunque presenti specie di interesse sotto il profilo naturalistico e conservazionistico).

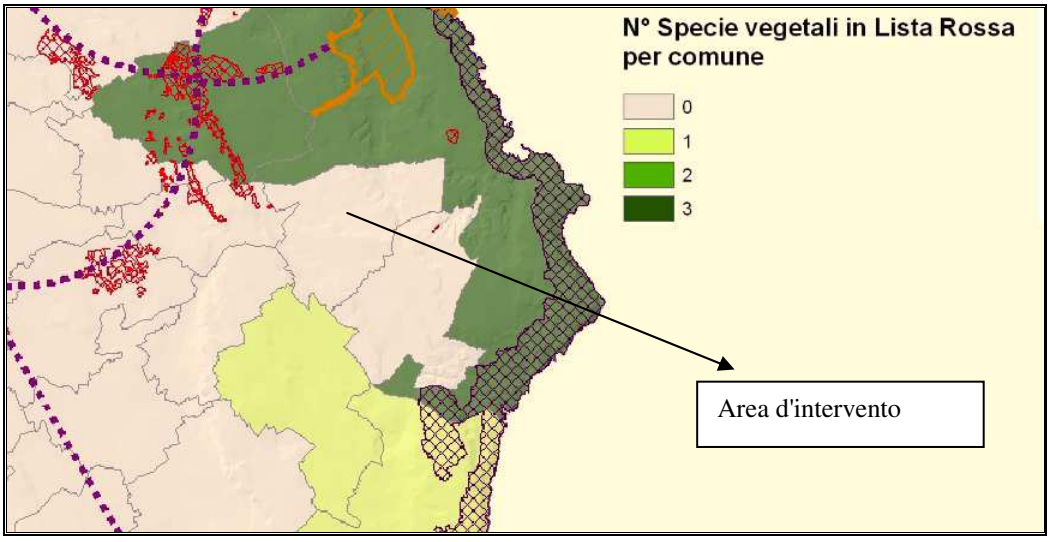

Tra le misure di mitigazione viene citata la piantumazione a verde con l'impiego di essenze autoctone. Il perimetro dell'area sarà inoltre attrezzato con una fascia verde che contribuirà a mitigare il passaggio tra la campagna ed i territori costruiti.
In relazione alla fauna esistente, nel progetto si pone in evidenza che si tratta delle specie comunemente presenti nei terreni agricoli salentini, in prevalenza generaliste, per la semplicità dell'habitat e per via dei fattori di disturbo esistenti connessi all'antropizzazione del sito.

Paesaggio e patrimonio culturale
L'area d'intervento ricade nell'Ambito di Paesaggio n. 11 - Salento delle Serre e nell'Unità minima di paesaggio "Figura Territoriale e Paesaggistica n. 11.2 - La Costa da Otranto a S.M. di Leuca e nell'area di "Valenza ecologica medio-alta" nell'Atlante del patrimonio paesaggistico del PPTR ;
"Valenza ecologica medio-alta: corrispondente alle zone agricole eterogenee e ad estese aree olivetate. Sono comprese quindi le aree agricole con presenza di spazi naturali, le aree agroforestali, i sistemi colturali complessi, le coltivazioni annuali associate a colture permanenti, aree coltivate ad uliveti in estensivo. La matrice agricola ha una presenza significativa di boschi, siepi, muretti e filari con discreta contiguità a ecotoni e biotopi.
L'agroecosistema si presenta sufficientemente diversificato e complesso."
Nella specificità della nostra area di studio, essa risponde in parte a quanto sopra descritto, poichè si inserisce in un contesto rurale con prossimità di contesto urbanizzato, in soluzione di continuità col centro urbano vero e proprio.

Dinamiche sociali e salute pubblica
In riferimento alla salute pubblica, l'opera non comporterà inquinamento atmosferico, né creerà emissioni di sostanze pericolose o altamente tossiche in grado di bioaccumularsi in organismi destinati all'alimentazione umana.
Dal punto di vista sociale, l'intervento viene riconosciuto come generatore di impatti positivi: la struttura permetterà la creazione di nuovi posti di lavoro e verrà indirettamente valorizzato il territorio di Giurdignano.

In conclusione, alla luce delle motivazioni sopra esposte, che si intendono qui integralmente richiamate sulla base degli elementi contenuti nella documentazione presentata e desunta dal Portale Ambientale della Regione Puglia, nonché tenuto conto dei contributi resi dai Soggetti Competenti in materia ambientale, la sottoscritta Autorità Competente del Comune di Giurdignano, con il supporto della Commissione Locale del Paesaggio:

DETERMINA

- che l'intervento in oggetto non comporta impatti ambientali significativi sull'ambiente, inteso come sistema di relazioni fra i fattori antropici, naturalistici, chimico-fisici, climatici, paesaggistici, architettonici, culturali, agricoli ed economici (art. 5, comma 1, lettera c D. Lgs. 152/2006 e ss.mm.ii.) e debba pertanto essere escluso dalla procedura di Valutazione Ambientale Strategica di cui agli articoli da 13 a 18 del D.Lgs. 152/2006 e ss.mm.ii., nonché sulla base della vigente normativa regionale (L. R. 44/2012 e L.R. 4/2014) fermo restando il rispetto della normativa ambientale pertinente e a condizione che siano rispettate le seguenti prescrizioni:
  - si persegua il recupero e il riutilizzo delle acque meteoriche, in primo luogo di quelle provenienti dalle coperture, almeno per l'irrigazione degli spazi verdi pubblici e privati o per altri usi non potabili, per esempio attraverso la realizzazione di apposite cisterne di raccolta dell'acqua piovana, della relativa rete di distribuzione con adeguati sistemi di filtraggio e dei conseguenti punti di presa per il successivo riutilizzo, da ubicarsi preferibilmente al di sotto dei parcheggi o delle aree verdi;
  - si mettano in atto tutti gli accorgimenti tecnici volti alla prevenzione degli incendi; in ogni caso si verifichi l'applicazione della normativa di riferimento in tema di sicurezza antincendi per gli edifici specifici;
  - per quel che riguarda l'impianto di illuminazione, si applichi quanto previsto dal Regolamento Regionale n. 13 del 22.08.2006 "Misure urgenti per il contenimento dell'inquinamento luminoso e per il risparmio

energetico", attuativo della Legge Regionale n. 15 del 23.11.2005; inoltre, si realizzi l'impianto di illuminazione delle aree esterne in modo da contenere il consumo energetico e l'inquinamento luminoso (utilizzando per esempio lampade a basso consumo i cui fasci luminosi siano orientati esclusivamente verso il basso, oppure provvedendo allo spegnimento del 50% delle sorgenti luminose dopo le ore 24);
- le aree per la raccolta dei rifiuti siano caratterizzate al fine di renderle facilmente accessibili e dimensionate in funzione della produzione e della composizione media per frazione di rifiuti (parte organica, carta, plastica, vetro, parte indifferenziata);
- che si faccia ricorso a specie vegetali autoctone per l'inserimento di specie arboree e arbustive nelle aree a verde;
- che tutta la viabilità interna, compresi i parcheggi, venga realizzata, ove tecnicamente possibile, evitando l'uso di pavimentazioni impermeabilizzanti (utilizzando ad esempio ghiaia, terra battuta, basolato a secco, ecc.).

Per le fasi di cantiere:

- si dovrà tener conto del contenimento di emissioni polverulente che potrebbero generarsi dalle attività di scavo ed edificazione, intervenendo con opportune misure gestionali per la prevenzione delle emissioni suddette (bagnature di piste e cumuli di materiali, riduzione delle velocità, sia nelle aree di cantiere che nelle aree esterne, specie nei tratti non asfaltati, ecc…);
- per evitare inquinamento potenziale della componente idrica, deve essere rispettato il principio del minimo stazionamento presso il cantiere dei rifiuti di demolizione;
- per quanto riguarda gli aspetti energetici, dovranno essere adottate tutte le migliori tecnologie possibili per il contenimento dei consumi;
- si dovrà prevedere inoltre, dove possibile, l'utilizzo di materiale di recupero, di tecniche e tecnologie che consentano il risparmio di risorse ed inoltre di avviare a recupero i materiali di scarto derivanti dalle opere a farsi.
- che sia verificato, in fase esecutiva, il dimensionamento della rete di smaltimento delle acque reflue e la conformità dell'impianto in progetto in relazione al carico dell'intera struttura a regime e che sia inoltre garantito lo smaltimento dei fanghi secondo le normative vigenti;
- che siano prese tutte le misure idonee a contrastare gli impatti della fase di cantiere (rumore, produzione di polveri, ecc) attraverso l'uso di mezzi dotati di idonei dispositivi di contenimento del rumore e l'imbibizione delle superfici sterrate; adottare, ai sensi del Regolamento regionale per la gestione dei materiali edili n. 6 del 12.06.2006, tutte le misure volte a favorire il reimpiego diretto del materiale di scavo prodotto, valutando la possibilità di riusare in loco parte del materiale riciclabile, garantendo economie nel trasporto e nella gestione generale delle problematiche di ripristino e salvaguardia ambientale.

Si raccomanda, infine, il rispetto di tutte le distanze regolamentari da eventuali emergenze idrogeologiche, naturalistiche, storiche e paesaggistiche e l'acquisizione dei relativi pareri e/o autorizzazioni di competenza.

La presente valutazione di esclusione dalla procedura di VAS, non esclude né esonera il soggetto proponente dalla acquisizione di ogni altro parere e/o autorizzazione per norma previsti ed è subordinato alla verifica della legittimità delle procedure amministrative messe in atto (varianti urbanistiche, ecc.).

IL RESPONSABILE DEL SERVIZIO
BELLO MAURIZIO

SOCIETA' TERNA

Risoluzione interferenze con la "Nuova Rete Ferroviaria tra Bari Centrale e Bari Torre a Mare". Variante all'elettrodotto AT 150 kV Bari Sud – Bari Triggiano nel Comune di Bari (BA). Decreto Interministeriale di autorizzazione n. 239/EL-401/311/2020 del 20 aprile 2020.

Il Ministero dello Sviluppo Economico

DIREZIONE GENERALE PER LE INFRASTRUTTURE E LA SICUREZZA DEI SISTEMI ENERGETICI E GEOMIINERARI

di concerto con

il Ministero dell'Ambiente e della Tutela del Territorio e del Mare

DIREZIONE GENERALE PER LA CRESCITA SOSTENIBILE E LA QUALITA' DELLO SVILUPPO

VISTO il decreto-legge 29 agosto 2003, n. 239, convertito, con modificazioni, dalla legge 27 ottobre 2003, n. 290, recante disposizioni urgenti per la sicurezza del sistema elettrico nazionale e per il recupero di potenza di energia elettrica, e successive modifiche e integrazioni;

VISTA la legge 23 agosto 2004, n. 239, recante riordino del settore energetico, nonché delega al Governo per il riassetto delle disposizioni vigenti in materia di energia;

VISTA la legge 23 luglio 2009, n. 99, recante disposizioni per lo sviluppo e l'internazionalizzazione delle imprese, nonché in materia di energia;

VISTO in particolare l'articolo 1-*sexies* del suddetto decreto-legge n. 239/2003 e s.m.i., in base al quale "al fine di garantire la sicurezza del sistema energetico e di promuovere la concorrenza nei mercati dell'energia elettrica, la costruzione e l'esercizio degli elettrodotti facenti parte della rete nazionale di trasporto dell'energia elettrica sono attività di preminente interesse statale e sono soggetti ad una autorizzazione unica comprendente tutte le opere connesse e le infrastrutture indispensabili all'esercizio degli stessi, rilasciata dal Ministero delle attività produttive (ora Ministero dello sviluppo economico) di concerto con il Ministero dell'ambiente e della tutela del territorio (ora Ministero dell'ambiente e della tutela del territorio e del mare), previa intesa con la regione o le regioni interessate […]";

VISTO il regio decreto 11 dicembre 1933, n. 1775, recante approvazione del testo unico delle disposizioni di legge sulle acque e sugli impianti elettrici;

VISTO il decreto del Presidente della Repubblica 18 marzo 1965, n. 342, recante norme integrative della legge 6 dicembre 1962, n. 1643 e norme relative al coordinamento e all'esercizio delle attività elettriche esercitate da enti ed imprese diversi dall'Ente Nazionale per l'Energia Elettrica;

VISTA la legge 7 agosto 1990, n. 241, recante nuove norme in materia di procedimento amministrativo e di diritto di accesso ai documenti amministrativi, e successive modifiche e integrazioni;

VISTO il decreto legislativo 16 marzo 1999, n. 79 di attuazione della direttiva 96/92/CE, recante norme comuni per il mercato interno dell'energia elettrica;

VISTI il decreto del Ministro dell'industria, del commercio e dell'artigianato 25 giugno 1999, recante determinazione dell'ambito della rete elettrica di trasmissione nazionale, e i successivi decreti ministeriali integrativi;

VISTI i Piani di Sviluppo della Rete Elettrica di Trasmissione Nazionale predisposti dal Gestore della rete di trasmissione nazionale, ora Terna S.p.A.;

VISTA la legge quadro 22 febbraio 2001, n. 36 sulla protezione dalle esposizioni ai campi elettrici, magnetici ed elettromagnetici;

VISTO il decreto del Presidente del Consiglio dei Ministri 8 luglio 2003, emanato in attuazione della citata legge n. 36/2001;

VISTO il decreto legislativo 30 marzo 2001, n. 165, recante norme generali sull'ordinamento del lavoro alle dipendenze delle amministrazioni pubbliche;

VISTO l'art. 53, comma 16-ter, del D.Lgs. n. 165/2001, introdotto dall'articolo 1, comma 42 della legge 6 novembre 2012 n. 190, che prevede che i dipendenti che, negli ultimi tre anni di servizio, hanno esercitato poteri autoritativi o negoziali per conto delle pubbliche amministrazioni non possono svolgere, nei tre anni successivi alla cessazione del rapporto di pubblico impiego, attività lavorativa o professionale presso i soggetti privati destinatari dell'attività della pubblica amministrazione svolta attraverso i medesimi poteri e la circolare del 25 gennaio 2016 del Ministero dello sviluppo economico applicativa di tale articolo;

VISTA la dichiarazione resa dalla società Terna S.p.A. in data 18 dicembre 2019 ai sensi della suddetta circolare applicativa, trasmessa al Ministero dello sviluppo economico con nota prot. n. TERNA/P20190089757 del 20 dicembre 2019;

VISTO il decreto del Presidente della Repubblica 8 giugno 2001, n. 327, recante il testo unico delle disposizioni legislative e regolamentari in materia di espropriazione per pubblica utilità, e successive modifiche ed integrazioni;

VISTO il decreto legislativo 27 dicembre 2004, n. 330, recante integrazioni al citato D.P.R. n. 327/2001, in materia di espropriazione per la realizzazione di infrastrutture lineari energetiche;

VISTO il decreto legislativo 3 aprile 2006, n. 152, recante norme in materia ambientale, e successive modifiche ed integrazioni;

VISTO il decreto legge 12 settembre 2014, n. 133, convertito, con modificazioni, dalla legge 11 novembre 2014, n. 164, e in particolare l'articolo 8 ove è prevista l'adozione, con decreto del Presidente della Repubblica da emanarsi ai sensi dell'articolo 17, comma 2, della legge n. 400/1988, di disposizioni di riordino e semplificazione della disciplina concernente la gestione delle terre e rocce da scavo secondo i principi e i criteri elencati nel medesimo articolo 8;

VISTO il decreto del Presidente della Repubblica 13 giugno 2017, n. 120, pubblicato sulla G.U. Serie Generale n. 183 del 7 agosto 2017, recante "Disciplina semplificata della gestione delle terre e rocce da scavo", emanato in attuazione del predetto articolo 8;

VISTO il decreto 18 settembre 2006 del Ministro dello sviluppo economico di concerto con il Ministro dell'economia e delle finanze, recante regolamentazione delle modalità di versamento del contributo di cui all'articolo 1, comma 110, della legge 23 agosto 2004, n. 239, come modificato dal decreto 9 novembre 2016;

VISTA la nota prot. n. TRISPA/P20120000175 del 3 aprile 2012, con la quale Terna Rete Italia S.p.A., con sede in Roma – Viale Egidio Galbani, 70 (C.F. 11799181000), società controllata da Terna - Rete Elettrica Nazionale Società per Azioni (nel seguito: Terna S.p.A.), con stessa sede (C.F. 05779661007), ha inviato la procura generale conferitale da Terna S.p.A. affinché la rappresenti nei confronti della pubblica amministrazione nei procedimenti autorizzativi, espropriativi e di asservimento, a far data dal 1° aprile 2012;

VISTA l'istanza prot. n. TERNA/P20180011115 del 29 agosto 2018 (prot. MiSE n. 0083571 del 7 settembre 2018), indirizzata al Ministero dello sviluppo economico e al Ministero dell'ambiente e della tutela del territorio e del mare e corredata da documentazione tecnica delle opere, con la quale Terna Rete Italia S.p.A. ha chiesto, in nome e per conto di Terna S.p.A., il rilascio dell'autorizzazione alla costruzione e all'esercizio della variante all'elettrodotto a 150 kV "Bari Sud – Triggiano" per risoluzione interferenze con la "nuova rete ferroviaria tra Bari Centrale e Bari Torre a mare" in comune di Bari, con dichiarazione di pubblica utilità, urgenza, indifferibilità e inamovibilità delle opere;

CONSIDERATO che, nell'ambito della suddetta istanza, Terna Rete Italia S.p.A. ha chiesto che l'autorizzazione preveda anche:

1) l'apposizione del vincolo preordinato all'imposizione in via coattiva della servitù di elettrodotto sulle

aree potenzialmente impegnate dalle linee elettriche, ai sensi dell'articolo 52-*quater* del citato D.P.R. n. 327/2001;

2) la delega alla Società Terna S.p.A. ad emettere tutti gli atti del procedimento espropriativo, ai sensi dell'articolo 6, comma 8, del citato D.P.R. n. 327/2001;

CONSIDERATO che la necessità dell'intervento in questione deriva dalla richiesta da parte della società "ITALFERR", in nome della società RFI – Rete Ferroviaria Italiana, di eliminare l'interferenza creatasi tra la variante altimetrica ANAS alla SS16 Adriatica, facente parte del progetto "Raddoppio della linea ferroviaria da Napoli a Bari e riassetto del Nodo di Bari", e l'elettrodotto 150 kV "Bari Sud – Triggiano" tra i sostegni 421 ÷ 421/b;

CONSIDERATO che, nello specifico, il progetto prevede la realizzazione di una variante al citato elettrodotto che consisterà nell'inserimento di n. 2 nuovi sostegni in asse alla linea esistente, nella tratta p.421÷p.421/b, in grado di garantire le distanze di legge tra i conduttori della linea elettrica in questione ed il nuovo piano viabile;

CONSIDERATO che, a seguito della realizzazione della variante, della lunghezza di circa 700 metri, Terna Rete Italia S.p.A. procederà allo smantellamento di un tratto, di pari lunghezza, dell'attuale linea aerea ed alla rimozione di n.1 sostegno esistente (p.421/a);

VISTA la dichiarazione, allegata all'istanza, con la quale Terna Rete Italia S.p.A. ha dichiarato, ai sensi dell'articolo 2, comma 1 del citato D.I. 18 settembre 2006, che il valore stimato delle opere in questione è inferiore a € 5.000.000 (cinque milioni di euro);

VISTA la nota prot. n. TRISPACS/P20170000443 del 10 maggio 2017, con la quale la società Terna Rete Italia S.p.A. ha presentato al Ministero dell'ambiente e della tutela del territorio e del mare, per una valutazione preliminare del progetto, una relazione ambientale contenente una descrizione dello stesso e le relative ricadute ambientali;

VISTA la nota prot. n. 0021647 del 21 settembre 2017, con la quale la Direzione Generale per le Valutazioni e le Autorizzazioni Ambientali del Ministero dell'ambiente e della tutela del territorio e del mare, atteso che lo strumento utilizzato per la valutazione della significatività dei potenziali impatti ambientali del progetto (checklist) prende in considerazione i criteri di selezione dell'allegato V alla parte seconda del D.Lgs 152/2006, e che, altresì, la variante è di lunghezza inferiore alle soglie di cui all'Allegato II alla parte seconda del medesimo decreto legislativo, prende atto di quanto comunicato dalla società Terna Rete Italia S.p.A., non ritenendo necessario effettuare ulteriori approfondimenti al riguardo;

VISTA la nota prot. n. 83907 dell'11 settembre 2018, con la quale il Ministero dello sviluppo economico, a seguito dell'esito positivo della verifica della presenza dei requisiti tecnici ed amministrativi minimi necessari per l'ammissibilità dell'istanza, ha comunicato il formale avvio del procedimento autorizzativo delle opere di cui trattasi, nonché indetto, ai sensi dell'articolo 14-bis della legge n. 241/1990, la Conferenza di Servizi decisoria semplificata in modalità asincrona;

CONSIDERATO che, ai fini del rilascio dei consensi e dei nulla osta alla realizzazione delle opere in questione, a tutti gli Enti ed Amministrazioni individuati ai sensi dell'art. 120 del citato regio decreto 11 dicembre 1933, n. 1775 è stato comunicato nella predetta nota l'indirizzo web, reso disponibile dal Ministero dello sviluppo economico, cui accedere per acquisire copia del progetto;

PRESO ATTO che Terna Rete Italia S.p.A. ha provveduto, ai sensi della legge n. 241/90 e s.m.i. e dell'art. 52-ter comma 1 del D.P.R. n. 327/2001 e s.m.i., a depositare il progetto presso il Comune interessato per la consultazione pubblica;

PRESO ATTO che la Società richiedente ha provveduto alla pubblicazione del suddetto Avviso presso l'Albo Pretorio comunale di Bari dal 16 ottobre al 15 novembre 2018;

PRESO ATTO che l'avviso è stato pubblicato sui quotidiani "Il Giornale" e "La Gazzetta del Mezzogiorno" del 23 ottobre 2018;

PRESO ATTO che l'avviso è stato pubblicato sul BUR della Regione Puglia n. 138 del 25 ottobre 2018;

ATTESO che, a seguito delle suddette comunicazioni non sono pervenute osservazioni;

VISTA la nota prot. n. 17932 del 12 novembre 2018, con la quale la Direzione Generale per lo sviluppo del territorio, la programmazione e i progetti internazionali del Ministero delle Infrastrutture e Trasporti, competente, nell'ambito del presente procedimento unico, per l'accertamento della conformità delle opere alle prescrizioni dei piani urbanistici ed edilizi vigenti, ha trasmesso la nota prot. n. 9852 del 5 novembre 2018 della Regione Puglia – Dipartimento mobilità, qualità urbana, opere pubbliche, ecologia e paesaggio - Sezione urbanistica – Servizio riqualificazione urbana e programmazione negoziata, con l'esito del predetto accertamento;

CONSIDERATO che, qualora le opere di cui trattasi comportino variazione degli strumenti urbanistici, il rilascio della presente autorizzazione ha effetto di variante urbanistica;

VISTA la nota prot. n. 93095 del 12 dicembre 2018, con la quale il Ministero dello sviluppo economico ha determinato la conclusione positiva della Conferenza sopra citata, invitando la Regione Puglia a rilasciare l'Atto di Intesa previsto dall'articolo 1-*sexies* del decreto-legge 29 agosto 2003, n. 239, e s.m.i. ***(Allegato 1)***;

VISTA la deliberazione n. 1271 dell'8 luglio 2019, con la quale la Giunta Regionale della Puglia ha adottato l'intesa di cui all'articolo 1-sexies del suddetto decreto-legge n. 239/03;

CONSIDERATO che, nell'ambito del procedimento, sono stati acquisiti i pareri, gli assensi e i nulla osta degli enti e delle amministrazioni competenti, ai sensi della vigente normativa, alcuni con prescrizioni, e che gli stessi formano parte integrante del presente decreto ***(Allegato 2)***;

CONSIDERATO che la mancata pronuncia da parte delle amministrazioni e dei soggetti convocati a partecipare alla suddetta Conferenza di Servizi è intesa, ai sensi della legge n. 241/1990 e s.m.i., quale parere favorevole o nulla osta;

CONSIDERATO che la pubblica utilità dell'intervento in questione discende dalla funzione pubblica cui gli elettrodotti sono stabilmente deputati, in quanto facenti parte della rete elettrica di trasmissione nazionale;

CONSIDERATO che le attività in questione risultano urgenti e indifferibili al fine di eliminare l'interferenza creatasi tra la variante altimetrica ANAS alla SS16 Adriatica, facente parte del progetto "Raddoppio della linea ferroviaria da Napoli a Bari e riassetto del Nodo di Bari", e l'elettrodotto 150 kV "Bari Sud – Triggiano" tra i sostegni 421 ÷ 421/b.;

CONSIDERATA la necessità di accogliere quanto richiesto da Terna Rete Italia S.p.A. in riferimento all'inamovibilità delle opere, atteso che ogni intervento sulle linee elettriche ne comporta necessariamente la disalimentazione e che il sovrapporsi nel tempo di una molteplicità di impreviste modifiche al tracciato è suscettibile di alterare la qualità del trasporto di energia elettrica;

VISTO l'"Atto di accettazione" prot. MiSE n. 0005912 del 16 marzo 2020, con il quale la società Terna S.p.A. si impegna ad ottemperare alle prescrizioni rilasciate dalle amministrazioni competenti;

RITENUTO pertanto di dover adottare il provvedimento di autorizzazione, essendosi favorevolmente conclusa l'istruttoria del procedimento;

VISTI gli atti di ufficio;

DECRETA

Articolo 1

1. E' approvato il progetto definitivo relativo alla costruzione e all'esercizio della variante all'elettrodotto a

150 kV “Bari Sud – Triggiano” per risoluzione interferenze con la “nuova rete ferroviaria tra Bari Centrale e Bari Torre a mare” in comune di Bari, con le prescrizioni di cui in premessa.

2. Il predetto progetto sarà realizzato secondo il tracciato individuato nella planimetria catastale n. DE23978A1-C-FX-00117 Rev. 00 del 15 luglio 2017, allegata alla documentazione tecnica prodotta dal soggetto richiedente.

Articolo 2

1. Ai sensi dell’articolo 1-*sexies* del decreto-legge 29 agosto 2003, n. 239, convertito, con modificazioni, dalla legge 27 ottobre 2003, n. 290, e s.m.i., la Società Terna S.p.A., con sede in Roma - Viale Egidio Galbani, 70 (C.F. e P.I. 05779661007), è autorizzata a costruire ed esercire le opere di cui all’articolo 1, in conformità al progetto approvato.
2. La presente autorizzazione sostituisce, anche ai fini urbanistici ed edilizi, fatti salvi gli adempimenti previsti dalle norme di sicurezza vigenti, autorizzazioni, concessioni, nulla osta e atti di assenso comunque denominati previsti dalle norme vigenti, costituendo titolo a costruire e ad esercire le citate opere in conformità al progetto approvato.
3. La presente autorizzazione ha effetto di variante urbanistica e ha inoltre efficacia di dichiarazione di pubblica utilità, urgenza ed indifferibilità ai sensi del D.P.R. n. 327/2001 e successive modifiche e integrazioni.
4. Le opere autorizzate sono inamovibili.
5. La presente autorizzazione costituisce vincolo preordinato all’esproprio dei beni interessati ai fini della realizzazione delle suddette opere ed indicati negli allegati al progetto approvato.
6. Nelle more della realizzazione delle opere, i Comuni confermeranno, sulla base degli elaborati grafici progettuali, le necessarie misure di salvaguardia sulle aree potenzialmente impegnate ai sensi dell’articolo 1-*sexies* del decreto-legge n. 239/2003 e s.m.i. e dell’articolo 52-*quater*, comma 2 del D.P.R. n. 327/2001, e adegueranno gli strumenti urbanistici comunali.

Articolo 3

La presente autorizzazione è subordinata al rispetto delle prescrizioni contenute negli assensi, pareri e nulla osta allegati al presente decreto ***(Allegato 2)***.

Articolo 4

1. Tutte le opere devono essere realizzate secondo le modalità costruttive previste nel progetto approvato e in osservanza delle disposizioni delle norme vigenti in materia di elettrodotti.
2. Nel caso in cui, in sede di redazione del progetto esecutivo o in fase di realizzazione delle opere, sia necessario apportare varianti al progetto approvato, si applica quanto previsto dal comma 4-*quaterdecies* dell’articolo 1-*sexies* del D.L. n. 239/2003 e s.m.i.
3. Copia integrale del progetto esecutivo deve essere inviata, a cura di Terna S.p.A., prima dell’inizio dei lavori, alle Amministrazioni autorizzanti, alle due Direzioni Generali competenti del Ministero delle infrastrutture e dei trasporti, alla Regione e ai Comuni interessati, mentre alle società proprietarie delle opere interferite devono essere inviati gli elaborati esecutivi relativi alle sole opere interferenti.
4. Per quanto riguarda la gestione delle terre e rocce da scavo, la società titolare della presente autorizzazione deve attenersi alle disposizioni di cui al decreto del Presidente della Repubblica 13 giugno 2017, n. 120, pubblicato sulla G.U. Serie Generale n. 183 del 7 agosto 2017. “Regolamento recante la disciplina semplificata della gestione delle terre e rocce da scavo, ai sensi dell’articolo 8 del decreto legge 12 settembre 2014, n. 133, convertito, con modificazioni, dalla legge 11 novembre 2014, n. 164.”
5. Le opere dovranno essere realizzate nel termine di cinque anni a decorrere dalla data del presente decreto.
6. Al termine della realizzazione delle opere e prima della messa in esercizio, Terna S.p.A. deve fornire alle Amministrazioni autorizzanti apposita certificazione attestante il rispetto dei limiti di esposizione, dei valori di attenzione e degli obiettivi di qualità stabiliti dal D.P.C.M. 8 luglio 2003.
   Terna S.p.A. deve comunicare alle Amministrazioni autorizzanti la data dell’entrata in esercizio delle opere.
   Per tutta la durata dell’esercizio dei nuovi tratti di elettrodotto, Terna S.p.A. deve fornire i valori delle

correnti agli organi di controllo previsti dal D.P.C.M. 8 luglio 2003, secondo le modalità e la frequenza ivi stabilite.

7. Dei suddetti adempimenti, nonché del rispetto degli obblighi di cui all'articolo 3, Terna S.p.A. deve fornire, alle Amministrazioni autorizzanti, apposita dettagliata relazione.
8. Il Ministero dell'ambiente e della tutela del territorio e del mare provvede alla verifica della conformità delle opere al progetto autorizzato, sulla base delle vigenti normative di settore.
9. Tutte le spese inerenti la presente autorizzazione sono a carico di Terna S.p.A.

Articolo 5

L'autorizzazione s'intende accordata con salvezza dei diritti dei terzi e sotto l'osservanza di tutte le disposizioni vigenti in materia di linee di trasmissione e distribuzione di energia elettrica. In conseguenza, la Società Terna S.p.A. assume la piena responsabilità per quanto riguarda i diritti dei terzi e gli eventuali danni comunque causati dalla costruzione delle opere di cui trattasi, sollevando l'Amministrazione da qualsiasi pretesa da parte di terzi che si ritenessero danneggiati.

Articolo 6

Ai sensi dell'articolo 6, comma 8, D.P.R. n. 327/2001 e successive modifiche e integrazioni, è conferita delega alla Società Terna S.p.A., in persona del suo Amministratore Delegato pro tempore, con facoltà di subdelega ad uno o più dirigenti della società e con obbligo di indicare gli estremi della delega in ogni atto e provvedimento che verrà emesso e parimenti dell'atto di subdelega in ogni atto e provvedimento ove la subdelega medesima verrà utilizzata, di esercitare tutti i poteri espropriativi previsti dal D.P.R. n. 327/2001 e dal D.Lgs. n. 330/2004, anche avvalendosi di società controllata, e di emettere e sottoscrivere tutti i relativi atti e provvedimenti ivi inclusi, a titolo esemplificativo e non esaustivo, i decreti di asservimento coattivo, di espropriazione e retrocessione, i decreti di occupazione ex articoli 22, 22-*bis* e 49 del citato D.P.R. n. 327/2001, le autorizzazioni al pagamento delle indennità provvisorie e definitive, e di espletare tutte le connesse attività necessarie ai fini della realizzazione dell'elettrodotto.

Articolo 7

Avverso la presente autorizzazione è ammesso ricorso giurisdizionale al T.A.R. competente o, in alternativa, ricorso straordinario al Capo dello Stato, nel termine, rispettivamente, di sessanta e centoventi giorni dalla data di pubblicazione del presente decreto sul Bollettino Ufficiale Regionale, che dovrà avvenire a cura e spese della Società Terna S.p.A.

IL DIRETTORE GENERALE
PER LE INFRASTRUTTURE E LA
SICUREZZA DEI SISTEMI
ENERGETICI E GEOMINERARI
(Ing Gilberto Dialuce)

IL DIRETTORE GENERALE
PER LA CRESCITA
SOSTENIBILE E LA QUALITA'
DELLO SVILUPPO
(Dott. Oliviero Montanaro)

SOCIETA' RETE FERROVIARIA ITALIANA

Ordinanza n. 16/22b/DEP del 28 aprile 2020. Deposito delle indennità definitive di asservimento. Comune di Francavilla Fontana.

ORDINANZA DI DEPOSITO
DELLE INDENNITA' DEFINITIVE DI ASSERVIMENTO
(art. 26 D.P.R. 327/2001 e s.m.i.)

Provvedimento n. 16/22b/DEP **del 28 aprile 2020**

IL DIRETTORE TERRITORIALE PRODUZIONE
Dirigente dell'Ufficio Territoriale per le espropriazioni

- VISTO il D.M. 138 – T del 31 Ottobre 2000, il Ministro dei Trasporti e della Navigazione ha rilasciato a Ferrovie dello Stato – Società Trasporti e Servizi per azioni, oggi Rete Ferroviaria Italiana – R.F.I. S.p.A., a far data dal 1° Luglio 2001, la concessione ai fini della gestione dell'infrastruttura ferroviaria nazionale;

- VISTO l'art. 6 del sopra citato D.M. 138 – T, sostituito dall'art. 1 del Decreto del Ministro delle Infrastrutture e dei Trasporti 60 – T del 28 Novembre 2002, ed in particolare il comma 3, il concessionario R.F.I. S.p.A. è stato delegato, in conformità a quanto previsto dall'art. 6 comma 8, del D.P.R. 327/2001 e s.m.i., ad emanare tutti gli atti del procedimento espropriativo nonché ad espletare tutte le attività al riguardo previste dal D.P.R. 327/2001;

- VISTA la Disposizione Organizzativa n. 56/AD del 07.07.2009 con la quale l'Amministratore Delegato di R.F.I. S.p.A. ha integrato, tra l'altro, le aree di responsabilità delle Direzioni Territoriali Produzione, incaricate di espletare le attività e le funzioni proprie dell'Ufficio Territoriale per le Espropriazioni, ai sensi e per gli effetti dell'art. 6, comma 2 del D.P.R. 327/2001 e s.m.i.;

- VISTA la propria Delibera n. 55/22/ASS del 18.11.2019, con la quale è stato approvato il progetto definitivo e dichiarata la pubblica utilità – ai sensi e per gli effetti di cui all'art.17, comma 1, del DPR n. 327 come modificato ed integrato dal D. Lgs. n. 302 del 27.12.2002 – per i lavori del "Progetto per il potenziamento infrastrutturale e messa in sicurezza della linea Taranto - Brindisi, mediante la costituzione di apposite servitù di passaggio - su sedimi di viabilità (private) esistenti e sterrati nonché eventuali collegamenti alla viabilità pubblica esistente, finalizzato alla chiusura dei PL Privati ai km 30+891, km 35+714 e km 36+060" in ambito del Comune di Francavilla Fontana (BR);

- VISTO che, con il Decreto di Occupazione d'Urgenza n. 57/22bis/OCC del 19/11/2019 emesso da questa Autorità Espropriante, ai sensi dell'art. 22-bis del DPR 327/2001 e s.m.i. è stata disposta l'occupazione d'urgenza preordinata all'asservimento degli immobili siti nel Comune di Francavilla Fontana (BR), ed è stata determinata in via provvisoria l'indennità di asservimento per gli immobili interessati dai sopracitati lavori;

- VISTO che, il provvedimento di cui sopra è stato regolarmente eseguito, nei termini, attraverso la redazione dei verbali di consistenza ed immissione nel possesso delle aree interessate;

- VISTO che, dalla data di notifica del predetto Decreto di Occupazione d'Urgenza, con il quale tra l'altro sono state formalmente offerte le indennità provvisorie in esso indicate, non è pervenuta alcuna accettazione di tali indennità e pertanto l'offerta si ritiene non accettata;

– VISTO il D.P.R. 8 giugno 2001 n. 327, così come modificato e integrato con D.Leg.vo 27.12.2002 n. 302;

– VISTO l'art. 26 del D.P.R. 327/2001 e s.m.i.

O R D I N A

il deposito presso il Ministero dell'Economia e delle Finanze - Ragioneria Territoriale dello Stato di Bari - delle indennità di asservimento come appresso elencate, determinate ai sensi del D.P.R. 327/2001 e ss.mm.ii. per l'asservimento degli immobili censiti al Catasto Terreni in Comune di Francavilla Fontana (BR) a favore delle seguenti Ditte:

N. Ord.	Ditta proprietaria	Fg.	Mappale	Superficie asservita	Indennità €
1	***(omissis)***, *(omissis)* - PROP. 1/2; ***(omissis)***, *(omissis)*- PROP. 1/2.	147	154	250,00 mq	Asservimento € 875,00 Occ. Temporanea € 72,92 **Totale € 947,92**

D I S P O N E

inoltre, che agli eventuali terzi titolari di diritti sia data comunicazione del presente provvedimento e che un estratto venga pubblicato sulla Gazzetta Ufficiale della Repubblica o sul Bollettino Ufficiale della Regione nel cui territorio si trovano i beni da espropriare ai sensi dell'art. 26, comma 7 del DPR 327/2001.

Decorsi 30 giorni da tale formalità, senza che siano prodotte opposizioni da terzi, la presente ordinanza diventerà esecutiva.

Bari, lì 28 aprile 2020

IL DIRETTORE TERRITORIALE PRODUZIONE
Dirigente dell'Ufficio Territoriale per le Espropriazioni
Ing. Giuseppe Marta

SOCIETA' RETE FERROVIARIA ITALIANA

Ordinanza n. 17/22b/PAG del 28 aprile 2020. Pagamento diretto delle indennità definitive di asservimento. Comune di Mesagne.

ORDINANZA DI PAGAMENTO DIRETTO
DELLE INDENNITA' DEFINITIVE
(art. 26 D.P.R. 327/2001 e s.m.i.)

Provvedimento n. 17/22b/PAG **del 28 aprile 2020**

IL DIRETTORE TERRITORIALE PRODUZIONE
Dirigente dell'Ufficio Territoriale per le espropriazioni

- VISTO il D.M. 138 – T del 31 Ottobre 2000, il Ministro dei Trasporti e della Navigazione ha rilasciato a Ferrovie dello Stato – Società Trasporti e Servizi per azioni, oggi Rete Ferroviaria Italiana – R.F.I. S.p.A., a far data dal 1° Luglio 2001, la concessione ai fini della gestione dell'infrastruttura ferroviaria nazionale;

- VISTO l'art. 6 del sopra citato D.M. 138 – T, sostituito dall'art. 1 del Decreto del Ministro delle Infrastrutture e dei Trasporti 60 – T del 28 Novembre 2002, ed in particolare il comma 3, il concessionario R.F.I. S.p.A. è stato delegato, in conformità a quanto previsto dall'art. 6 comma 8, del D.P.R. 327/2001 e s.m.i., ad emanare tutti gli atti del procedimento espropriativo nonché ad espletare tutte le attività al riguardo previste dal D.P.R. 327/2001;

- VISTA la Disposizione Organizzativa n. 56/AD del 07.07.2009 con la quale l'Amministratore Delegato di R.F.I. S.p.A. ha integrato, tra l'altro, le aree di responsabilità delle Direzioni Territoriali Produzione, incaricate di espletare le attività e le funzioni proprie dell'Ufficio Territoriale per le Espropriazioni, ai sensi e per gli effetti dell'art. 6, comma 2 del D.P.R. 327/2001 e s.m.i.;

- VISTA la propria Delibera n. 40/22/ASS del 20.09.2019, con la quale è stato approvato il progetto definitivo e dichiarata la pubblica utilità – ai sensi e per gli effetti di cui all'art.17, comma 1, del DPR n. 327 come modificato ed integrato dal D. Lgs. n. 302 del 27.12.2002 – per i lavori del "Progetto per il potenziamento infrastrutturale e messa in sicurezza della linea Taranto - Brindisi, mediante la costituzione di apposite servitù di passaggio - su sedimi di viabilità (private) esistenti e sterrati nonchè eventuali collegamenti alla viabilità pubblica esistente, finalizzato alla chiusura dei PL Privati ai km 52+509, km 52+947, km 53+387, km 57+728 e km 58+713 in ambito del Comune di Mesagne (BR)";

- VISTO che, con il Decreto di Occupazione d'Urgenza n. 46/22bis/OCC del 24.09.2019 emesso da questa Autorità Espropriante, ai sensi dell'art. 22-bis del DPR 327/2001 e s.m.i. è stata disposta l'occupazione d'urgenza preordinata all'asservimento degli immobili siti nel Comune di Mesagne (BR), ed è stata determinata in via provvisoria l'indennità di asservimento per gli immobili interessati dai sopracitati lavori;

- VISTO che, il provvedimento di cui sopra è stato regolarmente eseguito, nei termini, attraverso la redazione dei verbali di consistenza ed immissione nel possesso delle aree interessate;

- VISTO che, le ditte proprietarie, interessate dai lavori di cui all'oggetto, hanno successivamente manifestato l'accettazione dell'indennità di asservimento, come rideterminata da RFI S.p.A. in esito al sopracitato sopralluogo, sottoscrivendo l'apposita accettazione;

– VISTO il D.P.R. 8 giugno 2001 n. 327, così come modificato e integrato con D.Leg.vo 27.12.2002 n. 302;

– VISTO l'art. 26 del D.P.R. 327/2001 e s.m.i.

ORDINA

il pagamento diretto dell'indennità definitiva di asservimento, determinata ai sensi del DPR 327/2001 e s.m.i., direttamente alle seguenti ditte proprietarie degli immobili censiti al Catasto Terreni del Comune di Mesagne (BR) come di seguito individuati:

N. Ord.	Ditta proprietaria	Fg.	Mappale	Superficie asservita	Indennità €
1	***(omissis)***, *(omissis)* - PROP. 1/1;	21	40	215,00 mq	Asservimento € 752,50 Occ. Temporanea € 62,71 **Totale € 815,21**
2	***(omissis)***, *(omissis)* - PROP. 2/6; ***(omissis)***, *(omissis)* - PROP. 1/6; ***(omissis)***, *(omissis)* - PROP. 1/6; ***(omissis)***, *(omissis)* - PROP. 1/6; ***(omissis)***, *(omissis)* - PROP. 1/6;	21	114	221 mq	Asservimento € 1.281,00 Occ. Temporanea € 106,75 **Totale € 1.387,75**
3	***(omissis)***, *(omissis)* - PROP. 1/2; ***(omissis)***, *(omissis)* - PROP. 1/2;	21 22	147 85 - 67	1.378,00 mq	Asservimento € 4.823,00 Occ. Temporanea € 401,92 **Totale € 5.224,92**
4	***(omissis)***, *(omissis)* - PROP. 1000/1000	21	52	401,00 mq	Asservimento € 1.403,50 Occ. Temporanea € 116,96 **Totale € 1.520,46**
5	***(omissis)***, *(omissis)* - PROP. 1/1	21	295	92,00 mq	Asservimento € 322,00 Occ. Temporanea € 26,83 **Totale € 348,83**

D I S P O N E

inoltre, che agli eventuali terzi titolari di diritti sia data comunicazione del presente provvedimento e che un estratto venga pubblicato sulla Gazzetta Ufficiale della Repubblica o sul Bollettino Ufficiale della Regione nel cui territorio si trovano i beni da espropriare ai sensi dell'art. 26, comma 7 del DPR 327/2001.

Decorsi 30 giorni da tale formalità, senza che siano prodotte opposizioni da terzi, la presente ordinanza diventerà esecutiva.

Bari, lì 28 aprile 2020

IL DIRETTORE TERRITORIALE PRODUZIONE
Dirigente dell'Ufficio Territoriale per le Espropriazioni
Ing. Giuseppe Marta

SOCIETA' RETE FERROVIARIA ITALIANA

Ordinanza n. 18/22b/PAG del 28 aprile 2020. Deposito delle indennità definitive di asservimento. Comune di Mesagne.

ORDINANZA DI DEPOSITO
DELLE INDENNITA' DEFINITIVE DI ASSERVIMENTO
(art. 26 D.P.R. 327/2001 e s.m.i.)

Provvedimento n. 18/22b/DEP **del 28 aprile 2020**

IL DIRETTORE TERRITORIALE PRODUZIONE
Dirigente dell'Ufficio Territoriale per le espropriazioni

- VISTO il D.M. 138 – T del 31 Ottobre 2000, il Ministro dei Trasporti e della Navigazione ha rilasciato a Ferrovie dello Stato – Società Trasporti e Servizi per azioni, oggi Rete Ferroviaria Italiana – R.F.I. S.p.A., a far data dal 1° Luglio 2001, la concessione ai fini della gestione dell'infrastruttura ferroviaria nazionale;

- VISTO l'art. 6 del sopra citato D.M. 138 – T, sostituito dall'art. 1 del Decreto del Ministro delle Infrastrutture e dei Trasporti 60 – T del 28 Novembre 2002, ed in particolare il comma 3, il concessionario R.F.I. S.p.A. è stato delegato, in conformità a quanto previsto dall'art. 6 comma 8, del D.P.R. 327/2001 e s.m.i., ad emanare tutti gli atti del procedimento espropriativo nonché ad espletare tutte le attività al riguardo previste dal D.P.R. 327/2001;

- VISTA la Disposizione Organizzativa n. 56/AD del 07.07.2009 con la quale l'Amministratore Delegato di R.F.I. S.p.A. ha integrato, tra l'altro, le aree di responsabilità delle Direzioni Territoriali Produzione, incaricate di espletare le attività e le funzioni proprie dell'Ufficio Territoriale per le Espropriazioni, ai sensi e per gli effetti dell'art. 6, comma 2 del D.P.R. 327/2001 e s.m.i.;

- VISTA la propria Delibera n. 40/22/ASS del 20.09.2019, con la quale è stato approvato il progetto definitivo e dichiarata la pubblica utilità – ai sensi e per gli effetti di cui all'art.17, comma 1, del DPR n. 327 come modificato ed integrato dal D. Lgs. n. 302 del 27.12.2002 – per i lavori del "Progetto per il potenziamento infrastrutturale e messa in sicurezza della linea Taranto - Brindisi, mediante la costituzione di apposite servitù di passaggio - su sedimi di viabilità (private) esistenti e sterrati nonchè eventuali collegamenti alla viabilità pubblica esistente, finalizzato alla chiusura dei PL Privati ai km 52+509, km 52+947, km 53+387, km 57+728 e km 58+713 in ambito del Comune di Mesagne (BR)";

- VISTO che, con il Decreto di Occupazione d'Urgenza n. 46/22bis/OCC del 24.09.2019 emesso da questa Autorità Espropriante, ai sensi dell'art. 22-bis del DPR 327/2001 e s.m.i. è stata disposta l'occupazione d'urgenza preordinata all'asservimento degli immobili siti nel Comune di Mesagne (BR), ed è stata determinata in via provvisoria l'indennità di asservimento per gli immobili interessati dai sopracitati lavori;

- VISTO che, il provvedimento di cui sopra è stato regolarmente eseguito, nei termini, attraverso la redazione dei verbali di consistenza ed immissione nel possesso delle aree interessate;

- VISTO che, dalla data di notifica del predetto Decreto di Occupazione d'Urgenza, con il quale tra l'altro sono state formalmente offerte le indennità provvisorie in esso indicate, non è pervenuta alcuna accettazione di tali indennità e pertanto l'offerta si ritiene non accettata;

– VISTO il D.P.R. 8 giugno 2001 n. 327, così come modificato e integrato con D.Leg.vo 27.12.2002 n. 302;

– VISTO l'art. 26 del D.P.R. 327/2001 e s.m.i.

O R D I N A

il deposito presso il Ministero dell'Economia e delle Finanze - Ragioneria Territoriale dello Stato di Bari - delle indennità di asservimento come appresso elencate, determinate ai sensi del D.P.R. 327/2001 e ss.mm.ii. per l'asservimento degli immobili censiti al Catasto Terreni in Comune di Mesagne (BR) a favore della seguente Ditta:

N. Ord.	Ditta proprietaria	Fg.	Mappale	Superficie asservita	Indennità €		
1	***(omissis)***, *(omissis)* - PROP. 2/6	21	114	221 mq	Asservimento Occ. Temporanea **Totale**	€ € **€**	427,00 35,58 **462,58**

D I S P O N E

inoltre, che agli eventuali terzi titolari di diritti sia data comunicazione del presente provvedimento e che un estratto venga pubblicato sulla Gazzetta Ufficiale della Repubblica o sul Bollettino Ufficiale della Regione nel cui territorio si trovano i beni da espropriare ai sensi dell'art. 26, comma 7 del DPR 327/2001.

Decorsi 30 giorni da tale formalità, senza che siano prodotte opposizioni da terzi, la presente ordinanza diventerà esecutiva.

Bari, lì 28 aprile 2020

IL DIRETTORE TERRITORIALE PRODUZIONE
Dirigente dell'Ufficio Territoriale per le Espropriazioni
Ing. Giuseppe Marta

BOLLETTINO UFFICIALE
della Regione Puglia

Direzione e Redazione: Lungomare Nazario Sauro, 33 - 70121 Bari
Tel. 080 540 6372 / 6316 / 6317 - Fax 080 540 6379
Sito internet: http://www.regione.puglia.it/bollettino-ufficiale
e-mail: burp@pec.rupar.puglia.it - burp@regione.puglia.it

Direttore Responsabile **Dott. Francesco Monaco**

Autorizzazione Tribunale di Bari N. 474 dell'8-6-1974
Edipress dei f.lli Caraglia & C. s.a.s. - 83031 Ariano Irpino (AV)

MONACO
FRANCESCO
30.04.2020
13:27:44
UTC