REPUBBLICA ITALIANA

BOLLETTINO UFFICIALE
della Regione Puglia

REGIONE PUGLIA

ANNO LI | BARI, 23 LUGLIO 2020 | n. 107



Deliberazioni del Consiglio e della Giunta
Atti regionali
Atti e comunicazioni degli Enti Locali
Appalti - Bandi
Concorsi
Avvisi

Il Bollettino Ufficiale della Regione Puglia si pubblica con frequenza infrasettimanale ed è diviso in due parti.

Nella parte I sono pubblicati:

a) sentenze ed ordinanze della Corte Costituzionale riguardanti leggi della Regione Puglia;
b) ricorsi e sentenze di Organi giurisdizionali che prevedono un coinvolgimento della Regione Puglia;
c) leggi e regolamenti regionali;
d) deliberazioni del Consiglio Regionale riguardanti la convalida degli eletti;
e) atti e circolari aventi rilevanza esterna;
f) comunicati ufficiali emanati dal Presidente della Regione e dal Presidente del Consiglio Regionale;
g) atti relativi all'elezione dell'Ufficio di Presidenza dell'Assemblea, della Giunta regionale, delle Commissioni permanenti e loro eventuali dimissioni;
h) deliberazioni, atti e provvedimenti generali attuativi delle direttive ed applicativi dei regolamenti della Comunità Europea;
i) disegni di legge ai sensi dell'art. 8 della L.R. n. 19/97;
j) lo Statuto regionale e le sue modificazioni;
k) richieste di referendum con relativi risultati;
l) piano di sviluppo regionale con aggiornamenti o modifiche.

Nella parte II sono pubblicati:

a) decreti ed ordinanze del Presidente della Giunta regionale;
b) deliberazioni della Giunta regionale;
c) determinazioni dirigenziali;
d) decreti ed ordinanze del Presidente della Giunta regionale in veste di Commissario delegato;
e) atti del Difensore Civico regionale come previsto da norme regionali o su disposizioni del Presidente o della Giunta;
f) atti degli Enti Locali;
g) deliberazioni del Consiglio Regionale;
h) statuti di enti locali;
i) concorsi;
j) avvisi di gara;
k) annunci legali;
l) avvisi;
m) rettifiche;
n) atti di organi non regionali, di altri enti o amministrazioni, aventi particolare rilievo e la cui pubblicazione non è prescritta.

SOMMARIO

"Avviso per i redattori e per gli Enti:
Il Bollettino Ufficiale della Regione Puglia si attiene alle regole della Legge 150/2000 per la semplificazione del linguaggio e per la facilitazione dell'accesso dei cittadini alla comprensione degli atti della Pubblica Amministrazione. Tutti i redattori e gli Enti inserzionisti sono tenuti ad evitare sigle, acronimi, abbreviazioni, almeno nei titoli di testa dei provvedimenti".

PARTE SECONDA

Deliberazioni del Consiglio e della Giunta

DELIBERAZIONE DELLA GIUNTA REGIONALE 28 maggio 2020, n. 793
Istituzione CRAP estensiva sperimentale - Determinazione requisiti strutturali ed organizzativi - Determinazione tariffa - Indirizzi applicativi. 49826

Atti regionali

DECRETO DEL PRESIDENTE DELLA GIUNTA REGIONALE 17 luglio 2020, n. 302
Nomina Rappresentante della Coldiretti, in seno alla Commissione regionale per le pari opportunità tra uomo e donna in materia di lavoro. Sostituzione componente. 49836

DECRETO DEL PRESIDENTE DELLA GIUNTA REGIONALE 17 luglio 2020, n. 303
Emergenza COVID-19. Nomina Comitato tecnico di lavoro per la ripartenza del settore Servizi per il turismo. 49837

DECRETO DEL PRESIDENTE DELLA GIUNTA REGIONALE 17 luglio 2020, n. 304
Emergenza COVID-19. Nomina Comitato tecnico di lavoro per la ripartenza del settore delle Agenzie di viaggio, tour operator e comparto congressuale (MICE). 49839

DETERMINAZIONE DEL DIRIGENTE SEZIONE AMMINISTRAZIONE, FINANZA E CONTROLLO IN SANITA' – SPORT PER TUTTI 16 luglio 2020, n. 222
L.R. n. 33/2006 e ss.mm.ii. - D.G.R. n. 978/2020 – D.D. n. 190/2020 AVVISO PUBBLICO "PUGLIASPORT2020 Erogazione contributi Anno 2020 a sostegno di Associazioni/Società Sportive Dilettantistiche con sede in Regione Puglia a seguito dell'Emergenza sanitaria COVID – 19" – Presa d'atto delle istanze pervenute. 49841

DETERMINAZIONE DEL DIRIGENTE SEZIONE ATTUAZIONE DEI PROGRAMMI COMUNITARI PER L'AGRICOLTURA E LA PESCA 14 luglio 2020, n. 155
Programma di Sviluppo Rurale 2014-2020.
Misura 01 – Trasferimento di conoscenze e azioni di informazione (art. 14 Reg. UE n. 1305/2013).
Sottomisura 1.2 "Sostegno ad attività dimostrative ed azioni di informazione". Avviso pubblico approvato con DAG n. 206 del 16/10/2017 pubblicata sul BURP n. 120 del 19/10/17 e ss. mm. ii.. Concessione degli Aiuti.
Beneficiario: ATHENA ONLUS. CUP:B45F20002730009. 49874

DETERMINAZIONE DEL DIRIGENTE SEZIONE ATTUAZIONE DEI PROGRAMMI COMUNITARI PER L'AGRICOLTURA E LA PESCA 14 luglio 2020, n. 156
Programma di Sviluppo Rurale 2014-2020.
Misura 01 – Trasferimento di conoscenze e azioni di informazione (art. 14 Reg. UE n. 1305/2013).
Sottomisura 1.2 "Sostegno ad attività dimostrative ed azioni di informazione". Avviso pubblico approvato con DAG n. 206 del 16/10/2017 pubblicata sul BURP n. 120 del 19/10/17 e ss. mm. ii.. Approvazione della non ammissibilità agli aiuti della domanda di sostegno.
Soggetto Richiedente: PROGRAMMA SVILUPPO. 49883

DETERMINAZIONE DEL DIRIGENTE SEZIONE ATTUAZIONE DEI PROGRAMMI COMUNITARI PER L'AGRICOLTURA E LA PESCA 16 luglio 2020, n. 159
Programma di Sviluppo Rurale 2014-2020.
Misura 01 – Trasferimento di conoscenze e azioni di informazione (art. 14 Reg. UE n. 1305/2013).
Sottomisura 1.2 "Sostegno ad attività dimostrative ed azioni di informazione". Avviso pubblico approvato con DAG n. 206 del 16/10/2017 pubblicata sul BURP n. 120 del 19/10/17 e ss. mm. ii..Concessione degli Aiuti.
Beneficiario: TERRA DEI TRULLI DI BARSENTO S.C. A R.L.. CUP:B35F20002140009. 49888

DETERMINAZIONE DEL DIRIGENTE SEZIONE ATTUAZIONE DEI PROGRAMMI COMUNITARI PER L'AGRICOLTURA E LA PESCA 20 luglio 2020, n. 160
Programma di Sviluppo Rurale 2014-2020.
Misura 01 – Trasferimento di conoscenze e azioni di informazione (art. 14 Reg. UE n. 1305/2013).
Sottomisura 1.2 "Sostegno ad attività dimostrative ed azioni di informazione". Avviso pubblico approvato con DAG n. 206 del 16/10/2017 pubblicata sul BURP n. 120 del 19/10/17 e ss. mm. ii..Revoca della DDS n. 41 del 13/03/20 di approvazione della non ammissibilità agli aiuti e riammissione all'istruttoria tecnico-amministrativa della domanda di sostegno n.84250006669.
Soggetto Richiedente: INNOVAGRITECH SRL.. 49897

DETERMINAZIONE DEL DIRIGENTE SEZIONE AUTORIZZAZIONI AMBIENTALI 15 luglio 2020, n. 221
AU327_046_Procedimento di Autorizzazione Unica alla costruzione e all'esercizio con accertamento della conformità urbanistica, apposizione del vincolo preordinato all'esproprio e dichiarazione di pubblica utilità ai sensi di DPR n. 327/2001 (ex artt. 52-quater e 52-sexies), DL 239/2003 conv. in L. n. 290 del 27/10/2003, art. 1 sexies, c. 5, DGR n. 2006 del 13/09/2011 e DGR n. 1446 dell'08/07/2014.
Metanodotto denominato "Allacciamento Plus Srl - Adelfia (BA) - DN 100 (4") 75 bar".
Proponente: SNAM RETE GAS S.p.A., con sede legale in S. Donato Milanese (Mi), Piazza S. Barbara, 7. 49902

DETERMINAZIONE DEL DIRIGENTE SEZIONE AUTORIZZAZIONI AMBIENTALI 15 luglio 2020, n. 222
AU327_020_Procedimento di Autorizzazione Unica alla costruzione e all'esercizio con accertamento della conformità urbanistica, apposizione del vincolo preordinato all'esproprio e dichiarazione di pubblica utilità ai sensi di DPR n. 327/2001 (ex artt. 52-quater e 52-sexies), DL 239/2003 conv. in L. n. 290 del 27/10/2003, art. 1 sexies, c. 5, DGR n. 2006 del 13/09/2011 e DGR n. 1446 dell'08/07/2014.
Metanodotto denominato "Metanodotto allacciamento CNG ASSET COMPANY 1 s.r.l. DN 100 (4") - 70 bar".
Proponente: SNAM RETE GAS S.p.A., con sede legale in S. Donato Milanese (Mi), Piazza S. Barbara, 7......49964

DETERMINAZIONE DEL DIRIGENTE SEZIONE COMPETITIVITA' DELLE FILIERE AGROALIMENTARI 7 luglio 2020, n. 156
Aiuti in favore degli operatori del settore florovivaistico. Approvazione Avviso pubblico Codice CUP n. B34I20000670001. 50109

DETERMINAZIONE DEL DIRIGENTE SEZIONE COMPETITIVITA' DELLE FILIERE AGROALIMENTARI 13 luglio 2020, n. 162
OCM Vino - Misura "Ristrutturazione e riconversione dei vigneti" Piano Nazionale di Sostegno Vitivinicolo

- Reg.(UE) n.1308/2013, Reg.(UE) n.1149/2016, Reg.(UE) n.1150/2016, D.M. n.1411 del 03/03/2017. D.M. n. 3843 del 03/04/2019.Disposizioni regionali di attuazione a valere sulle risorse finanziarie afferenti alla campagna 2019/2020 approvate con DDS n.129 del 30/04/2019.
Aggiornamento della graduatoria regionale delle domande di sostegno, approvata con DDS n.87 del 16/04/2020. 50129

DETERMINAZIONE DEL DIRIGENTE SEZIONE COMPETITIVITA' DELLE FILIERE AGROALIMENTARI 14 luglio 2020, n. 165
OCM Vino - Misura "Ristrutturazione e riconversione dei vigneti".
Disposizioni regionali di attuazione a valere sulle risorse finanziarie afferenti alla campagna 2019/2020 approvate con DDS n.129 del 30/04/2019.
Graduatoria regionale delle domande di sostegno aggiornata con DDS n.162 del 13/07/2020. Ammissione a finanziamento. 50157

DETERMINAZIONE DEL DIRIGENTE SEZIONE COMPETITIVITA' DELLE FILIERE AGROALIMENTARI 20 luglio 2020, n. 171
OCM Vino - Misura "Ristrutturazione e riconversione dei vigneti" Piano Nazionale di Sostegno Vitivinicolo - Reg.(UE) n.1308/2013, Reg.(UE) n.1149/2016, Reg.(UE) n.1150/2016, D.M. n. 1411 del 03/03/2017, D.M. n. 3843 del 03/04/2019 e ss.mm.i..
Disposizioni regionali di attuazione a valere sulle risorse finanziarie afferenti alla campagna 2020/2021. Avviso per la presentazione delle domande di sostegno. 50168

DETERMINAZIONE DEL DIRIGENTE SEZIONE FORMAZIONE PROFESSIONALE 25 giugno 2020, n. 1155
Avviso Pubblico "Offerta Formativa di base per i contratti di Apprendistato Professionalizzante". Approvazione graduatorie 2^ finestra – Impegno di spesa. 50217

DETERMINAZIONE DEL DIRIGENTE SEZIONE FORMAZIONE PROFESSIONALE 9 luglio 2020, n. 1252
POR Puglia FESR - FSE 2014-2020. Fondo Sociale Europeo - Avviso pubblico n. 4/2016 "Piani Formativi Aziendali" approvato con A.D. n 564/2016 - Approvazione esiti valutazione di ammissibilità e merito delle istanze pervenute dal 25/10/2019 al 03/02/2020 - XVIII° elenco. 50245

DETERMINAZIONE DEL DIRIGENTE SEZIONE GESTIONE SOSTENIBILE E TUTELA DELLE RISORSE FORESTALI E NATURALI 15 luglio 2020, n. 316
Legge Regionale 10 dicembre 2012, n. 40 e s.m.i. "Boschi didattici della Puglia".
Riconoscimento ed iscrizione nell'Albo Regionale dei Boschi Didattici della Puglia del bosco dell'"Associazione Onlus "Mondi di Luce"" in agro di Ostuni (BR) – Località "Contrada Pascarosa". 50252

DETERMINAZIONE DEL DIRIGENTE SEZIONE ISTRUZIONE E UNIVERSITA' 20 luglio 2020, n. 71
Fornitura gratuita o semigratuita dei libri di testo per l'a.s. 2020/2021 ex Legge 448/1998, art. 27; L.R. n. 31/2009. Proroga Avviso Pubblico relativo alla presentazione delle istanze per l'accesso al beneficio. ... 50256

DETERMINAZIONE DEL DIRIGENTE SEZIONE MOBILITA' SOSTENIBILE E VIGILANZA DEL TPL 10 luglio 2020, n. 31
Modifica dell'art. 6.5 e 6.6 dell'Avviso pubblico per la selezione di interventi finalizzati alla realizzazione di reti di percorsi ciclabili e/o ciclopedonali in aree urbane e sub urbane", adottato con determinazione dirigenziale n. 65 del 14/12/2018 e pubblicato sul BURP n.5 del 17/01/2019. 50260

DETERMINAZIONE DEL DIRIGENTE SEZIONE OSSERVATORIO FITOSANITARIO 15 luglio 2020, n. 94
Decisione UE 2015/789 s.m.i. art. 9 comma 2.
Riconoscimento del secondo "sito indenne" dal batterio da quarantena Xylella fastidiosa e dell'autorizzazione

al rilascio del passaporto delle piante per l'Operatore Professionale Vivai Montanaro sas di Montanaro Angelo & C., esercente l'attività vivaistica di produzione e commercializzazione all'ingrosso, nelle zone delimitate del territorio della Regione Puglia...... 50267

DETERMINAZIONE DEL DIRIGENTE SEZIONE OSSERVATORIO FITOSANITARIO 20 luglio 2020, n. 97
D.lgs. 214/2005 e s.m.i. - Decisione 2015/789/UE e s.m.i.- D.G.R. 548/2020 - Misure fitosanitarie per il contenimento della diffusione della Xylella fastidiosa. Monitoraggio 2020.
Prescrizione di estirpazione di pianta infetta di cui al comma 2 dell'art. 7 della Decisione 789/2015 s.m.i., site in agro di Fasano (BR). Zona contenimento 50274

DETERMINAZIONE DEL DIRIGENTE SEZIONE OSSERVATORIO FITOSANITARIO 20 luglio 2020, n. 98
NORME ECO SOSTENIBILI PER LA DIFESA FITOSANITARIA E IL CONTROLLO DELLE INFESTANTI DELLE COLTURE AGRARIE Anno 2020 – Deroga all'impiego della sostanza attiva dimetoato su olivo...... 50290

DETERMINAZIONE DEL DIRIGENTE SEZIONE PROMOZIONE DELLA SALUTE E DEL BENESSERE 21 luglio 2020, n. 568
Avviso Pubblico per Manifestazione di interesse all'iscrizione nel Catalogo telematico dei servizi per l'infanzia e l'adolescenza finalizzata ad erogare servizi in favore di minori tramite l'utilizzo di un titolo di acquisto ai sensi dell'art. 54 della Legge regionale 10 luglio 2006, n. 19 e dell'art. 28 comma 1 del Regolamento regionale 18 gennaio 2007, n. 4. Proroga dei termini di presentazione della manifestazione di interesse...... 50293

DETERMINAZIONE DEL DIRIGENTE SEZIONE PROMOZIONE E TUTELA DEL LAVORO 20 luglio 2020, n. 866
"Piano di Attuazione Regionale" della Regione Puglia per l'attuazione della Garanzia Giovani in qualità di Organismo Intermedio del PON YEI (D.G.R. n. 1148 del 04/06/2014 e ss.mm.ii.) – Riconoscimento indennità di partecipazione I bimestre in favore dei tirocinanti (Misura 5) e autorizzazione all'erogazione, a valere su risorse D.L. 76/2013...... 50296

DETERMINAZIONE DEL DIRIGENTE SEZIONE PROMOZIONE E TUTELA DEL LAVORO 21 luglio 2020, n. 867
Approvazione 6° Elenco dei soggetti fornitori di spazi e servizi di coworking e di Makerspace/Fablab. Avviso Pubblico approvato con A.D. n. 22 dell'11/01/2018 come modificato con A.D. n. 311 del 07/06/2018e A.D. n. 800 del 16/06/2020. 50305

DETERMINAZIONE DEL DIRIGENTE SEZIONE PROTEZIONE CIVILE 17 luglio 2020, n. 306
POR Puglia 2014–2020 Azione 5.1 "Interventi di riduzione del rischio idrogeologico e di erosione costiera". Avviso pubblico per la" selezione di proposte volte all'implementazione dei Piani di Protezione Civile con riferimento alla previsione, prevenzione e contrasto del rischio idraulico ed idrogeologico". Rettifica Avviso Pubblico approvato con A.D. n. 276 del 29.06.2020 pubblicato con BURP n. n.96 del 02/07/2020. 50312

DETERMINAZIONE DEL DIRIGENTE SEZIONE STATEGIE E GOVERNO DELL'OFFERTA 14 luglio 2020, n. 163
D.G.R. n. 793 del 28/05/2020 ad oggetto: "Istituzione CRAP estensiva sperimentale – Determinazione requisiti strutturali ed organizzativi – Determinazione tariffa – Indirizzi applicativi.". Indizione di avviso pubblico. 50316

DETERMINAZIONE DEL DIRIGENTE SEZIONE STATEGIE E GOVERNO DELL'OFFERTA 16 luglio 2020, n. 164
Art. 24, comma 5 della L. R. 2 maggio 2017, n. 9 e s.m.i.. Trasferimento dell'accreditamento istituzionale della struttura specialistica di Odontoiatria ubicata in Galatone (LE) alla via Lecce n. 8, per trasferimento della titolarità dell'autorizzazione all'esercizio dalla ditta individuale "Ambulatorio Specialistico Odontoiatrico Cirignaco" del Dr. Antonio Cirignaco alla società "Althea S.r.l.s."...... 50326

DETERMINAZIONE DEL DIRIGENTE SEZIONE STATEGIE E GOVERNO DELL'OFFERTA 17 luglio 2020, n. 165
Art. 24, comma 5 della L. R. 2 maggio 2017, n. 9 e s.m.i.. Trasferimento dell'accreditamento istituzionale del

laboratorio generale di base ubicato in Locorotondo (BA) alla via Atrio Villa Guarnieri n. 29, per trasferimento della titolarità dell'autorizzazione all'esercizio, dalla ditta individuale "Clinical" di Potenza Luigi alla società "Centro analisi cliniche Potenza Srl". 50331

DETERMINAZIONE DEL DIRIGENTE SEZIONE TURISMO 15 luglio 2020, n. 94
L. r. n. 1/2018; regolamento regionale n. 8/2019. Iscrizione nel Registro regionale dei rituali festivi legati al fuoco "Festa di Santa Lucia" (Comune di Noci- BA). 50335

DETERMINAZIONE DEL DIRIGENTE SEZIONE TURISMO 15 luglio 2020, n. 95
CUP B39J19000520002. - L. r. n. 1/2018; regolamento regionale n. 8/2019; D.D. 149 del 24/12/2019 Erogazione contributo relativo al rituale festivo legato al fuoco denominato "SANT'ANTONI TE LE FOCARE" in favore del Comune di Cutrofiano - (LE). 50338

DETERMINAZIONE DEL DIRIGENTE SERVIZIO VIA e VINCA 15 luglio 2020, n. 217
D.Lgs. 152/2006 e s.m.i., L. 241/1990- ID VIA 548-Valutazione preliminare ai sensi dell'art. 6 comma 9 del D.Lgs. n. 152/2006 e s.m.i.- "P1511 Adeguamento al D.M. 185/2003 dell'impianto di depurazione di Ruvo-Terlizzi (Ba)"
Proponente: Acquedotto Pugliese Spa - Direzione Ingegneria, Via Cognetti, 36 - 70121 Bari (BA). 50343

DETERMINAZIONE DEL DIRIGENTE SERVIZIO VIA e VINCA 15 luglio 2020, n. 218
P.S.R. Puglia 2014-2020. Misura 8 "Investimenti nello sviluppo delle aree forestali e nel miglioramento della redditività delle foreste". Sottomisura 8.4. "Investimenti tesi ad accrescere la resilienza ed il pregio ambientale degli ecosistemi forestali". Proponente: Soc. Coop. L'Eden. Comune di Peschici (FG). Valutazione di Incidenza, livello I "fase di screening". ID_5620. 50351

DETERMINAZIONE DEL DIRIGENTE SERVIZIO VIA e VINCA 15 luglio 2020, n. 219
P.S.R. Puglia 2014-2020. Misura 8 "Investimenti nello sviluppo delle aree forestali e nel miglioramento della redditività delle foreste. Sottomisura 8.2 "Sostegno alla forestazione/all'imboschimento. Azione 1 "Bosco misto a ciclo illimitato" e Azione 2 "Arboricoltura da legno". Proponente: Tancredi Antonio. Comune di Rignano Garganico. Valutazione di Incidenza, livello I "fase di screening". ID_5579. 50361

DETERMINAZIONE DEL DIRIGENTE SERVIZIO VIA e VINCA 15 luglio 2020, n. 220
ID VIA 370 D.Lgs. n. 152/2006 e smi, L. 241/1990 e l.r. n. 11/2001 e smi - Procedimento di Verifica di Assoggettabilità a VIA ex art. 29 co. 3 del d.lgs. n. 152/2006 per l'attività di coltivazione estrattiva di pietra leccese, sita in loc. "Murichella" nel Comune di Corigliano d'Otranto (Le), Fg. 27 p.lla 269 autorizzata con Decreto n. 10 del 06.03.1990 e successive Determine di Proroga n. 22 del 27.02.2006 e n. 226 del 04.06.2012. – Proponente DONNO GIOVANNI e C. Snc- sede legale in Cursi (Le) alla via Cairoli n. 9 - Verifica di ottemperanza ex art.28 del D.Lgs. n. 152/2006 e smi della documentazione tecnica richiesta nel "Quadro delle condizioni Ambientali" Allegato alla D.D. n. 285 del 05.11.2019. 50379

DETERMINAZIONE DEL DIRIGENTE SERVIZIO VIA e VINCA 16 luglio 2020, n. 223
D.Lgs. 152/2006 e smi, L. 241/1990. ID VIA 351- Verifica di assoggettabilità a VIA ex art. 19 del D. Lgs. 152/2006 per il progetto "P1193 -Progetto definitivo dell'adeguamento dell'impianto di depurazione a servizio dell'agglomerato di Casarano (LE) - POR Puglia 2014-2020 - Az. 6.3 - 6.3.1 - 6.3.1b"
Proponente: Acquedotto Pugliese SpA - Direzione Ingegneria, Via Cognetti, 36 - 70121 Bari (BA). 50402

DETERMINAZIONE DEL DIRIGENTE SERVIZIO VIA E VINCA 20 luglio 2020, n. 224
P.S.R. Puglia 2014-2020. Misura 8 "Investimenti nello sviluppo delle aree forestali e nel miglioramento della redditività delle foreste". Sottomisura 8.3. "Sostegno ad interventi di prevenzione dei danni al patrimonio forestale causati dagli incendi, da calamità naturali ed eventi catastrofici". Proponente: Soc. Coop. L'Eden. Comune di Peschici (FG). Valutazione di Incidenza, livello I "fase di screening". ID_5770. 50427

DETERMINAZIONE DELL'AUTORITA' DI GESTIONE PSR PUGLIA 7 luglio 2020, n. 268
PSR Puglia 2014-2020. Misura 10 - Pagamenti agro-climatico-ambientali.
Operazione 10.2.1 - Progetti per la conservazione e valorizzazione delle risorse genetiche in agricoltura.
Avviso pubblico per la presentazione delle Domande di Sostegno, approvato con D.A.G. n.113 del 09/03/2020 e pubblicata sul BURP n.33 del 12/03/2020. Correzione errori formali, integrazioni puntuali e proroga dei termini di presentazione delle domande di sostegno (DdS)...... 50436

DETERMINAZIONE DELL'AUTORITA' DI GESTIONE PSR PUGLIA 16 luglio 2020, n. 281
P.S.R. Puglia 2014/2020 –Misura 8 "Investimenti nello sviluppo delle aree forestali e nel miglioramento della redditività delle foreste" – Sottomisura8.1"Sostegno alla forestazione/all'imboschimento". Avviso pubblico approvato con Determina dell'Autorità di Gestione (DAdG)n. 100 del 16.06.2017, pubblicato nel BURP n. 72 del 22.06.2017.
7° Elenco di Concessione delle Domande di Sostegno ammesse agli aiuti. 50464

Atti e comunicazioni degli Enti Locali

REGIONE PUGLIA COMMISSARIO STRAORDINARIO DELEGATO MITIGAZIONE DEL RISCHIO IDROGEOLOGICO
Estratto decreto 20 luglio 2020, n. 411
Esproprio definitivo. Comune di Sant'Agata di Puglia (FG)...... 50472

CITTA' METROPOLITANA DI BARI
Estratto decreto 24 giugno 2020, n. 6
Esproprio...... 50477

CITTA' METROPOLITANA DI BARI
Estratto decreto 8 luglio 2020, n. 7
Occupazione anticipata e determinazione urgente delle indennità di espropriazione. 50481

COMUNE DI BITONTO
Decreto 18 giugno 2020, n. 36
Esproprio...... 50489

COMUNE DI CASTRI DI LECCE
Estratto deliberazione C.C. 21 maggio 2020, n. 6
PIANO URBANISTICO ESECUTIVO DENOMINATO "SUB COMPARTO A-D" PER LA LOTTIZZAZIONE DEL COMPARTO 1 IN ZONA C3 DEL P.R.G. APPROVAZIONE DEFINITIVA..... 50492

COMUNE DI CONVERSANO
Estratto delibera C.C. 28 dicembre 2019, n. 103
Approvazione variante urbanistica del progetto della ditta "MASTER S.R.L." 50493

COMUNE DI MANDURIA
Decreto 14 luglio 2020, n. 24
Acquisizione beni immobili. 50495

COMUNE DI MESAGNE
Avviso di adozione di variante urbanistica. 50500

Appalti - Bandi, Concorsi e Avvisi

Appalti

REGIONE PUGLIA – DETERMINAZIONE DEL DIRIGENTE SEZIONE INTERNAZIONALIZZAZIONE 20 luglio 2020, n. 73
P.O.R. Puglia 2014-2020 - Azione 3.5. Interventi di rafforzamento del livello di internazionalizzazione dei sistemi produttivi. Implementazione del Programma Strategico Regionale per l'Internazionalizzazione. Avviso per manifestazioni d'interesse Digital Export Lab. Presa d'atto dell'elenco delle manifestazioni idonee. 50501

Concorsi

DETERMINAZIONE DEL DIRIGENTE SEZIONE GESTIONE SOSTENIBILE E TUTELA DELLE RISORSE FORESTALI E NATURALI 21 luglio 2020, n. 328
Approvazione Avviso di selezione pubblica per n. 3 incarichi di lavoro autonomo per esperti presso l'Osservatorio Faunistico Regionale della Puglia. 50509

COMUNE DI CASARANO
Bando per assegnazione di Posteggi liberi per esercizio attività di commercio su area pubblica 50512

ARPAL PUGLIA
CONCORSO PUBBLICO, PER ESAMI, PER L'ASSUNZIONE DI N. 16 UNITÀ DI PERSONALE A TEMPO PIENO E INDETERMINATO, CON IL PROFILO PROFESSIONALE DI "ANALISTA MERCATO DEL LAVORO", CATEGORIA D- POSIZIONE ECONOMICA D1, CCNL FUNZIONI LOCALI PER IL POTENZIAMENTO DEI CENTRI PER L'IMPIEGO E LE POLITICHE ATTIVE DEL LAVORO. 50520

ARPAL PUGLIA
CONCORSO PUBBLICO, PER ESAMI, PER L'ASSUNZIONE DI N. 16 UNITÀ DI PERSONALE A TEMPO PIENO E INDETERMINATO, CON IL PROFILO PROFESSIONALE DI "ESPERTO IN VALUTAZIONE DELLA PERFORMANCE ED IN ANALISI E VALUTAZIONE DELLE POLITICHE PUBBLICHE -", CATEGORIA D- POSIZIONE ECONOMICA D1, CCNL FUNZIONI LOCALI PER IL POTENZIAMENTO DEI CENTRI PER L'IMPIEGO E LE POLITICHE ATTIVE DEL LAVORO. 50535

ARPAL PUGLIA
CONCORSO PUBBLICO, PER ESAMI, PER L'ASSUNZIONE DI N. 16 UNITÀ DI PERSONALE A TEMPO PIENO E INDETERMINATO, CON IL PROFILO PROFESSIONALE DI "SPECIALISTA IN COMUNICAZIONE", CATEGORIA D- POSIZIONE ECONOMICA D1, CCNL FUNZIONI LOCALI PER IL POTENZIAMENTO DEI CENTRI PER L'IMPIEGO E LE POLITICHE ATTIVE DEL LAVORO. 50550

ARPAL PUGLIA
CONCORSO PUBBLICO, PER ESAMI, PER L'ASSUNZIONE DI N. 14 UNITÀ DI PERSONALE A TEMPO PIENO E INDETERMINATO, CON IL PROFILO PROFESSIONALE DI "SPECIALISTA NEI RAPPORTI CON I MEDIA", CATEGORIA D- POSIZIONE ECONOMICA D1, CCNL FUNZIONI LOCALI PER IL POTENZIAMENTO DEI CENTRI PER L'IMPIEGO E LE POLITICHE ATTIVE DEL LAVORO. 50564

ARPAL PUGLIA
AVVISO PUBBLICO DI MANIFESTAZIONE DI INTERESSE FINALIZZATA AL COMANDO EX ART.30 COMMA 2 SEXIES D.LGS.165/2001 DI PERSONALE CON PROFILO AMMINISTRATIVO-CONTABILE A TEMPO PIENO - CAT. D E C PROVENIENTE DA ALTRE PUBBLICHE AMMINISTRAZIONI DI CUI ALL'ART. 1 COMMA 2 D.LGS.165/2001. 50578

ASL BA
Avviso di pubblica selezione, per colloquio e titoli, per il conferimento di n. 2 Borse di studio della durata di un anno, eventualmente rinnovabile, nell'ambito del "Progetto Ponte": Percorso di gestione integrata tra ospedale e territorio dei pazienti con sindromi coronariche acute e/o sottoposti a procedure di rivascolarizzazione. 50582

ASL BR
Concorso pubblico, per titoli ed esami, di Dirigente Medico della disciplina di Ginecologia e Ostetricia per n. 2 posti 50592

ASL BR
Avviso pubblico, per titoli e colloquio, per la formazione di graduatoria utilizzabile per il conferimento di incarichi a tempo determinato e/o supplenza di Dirigente Medico Disciplina di Anatomia Patologica. ... 50603

ASL TA
Avviso pubblico per il conferimento di un incarico di Direttore della Struttura Complessa di Chirurgia presso il P.O. Centrale. 50611

ASL TA
Sorteggio componenti Commissione Esaminatrice Concorso Pubblico Dirigente Medico disciplina di Ematologia. 50626

ASL TA
Sorteggio componenti Commissione Esaminatrice Concorso Pubblico Dirigente Medico disciplina di Malattie Infettive. 50627

ASL TA
Sorteggio componenti Commissione Esaminatrice Concorso Pubblico Dirigente Medico disciplina di Ortopedia e Traumatologia. 50628

ASL TA
Sorteggio componenti Commissione Esaminatrice Concorso Pubblico Dirigente Medico disciplina di Urologia. 50629

AZIENDA OSPEDALIERA OSPEDALI RIUNITI
Concorso pubblico, per titoli ed esami, per la copertura, a tempo indeterminato di n.1 posto di Dirigente Medico nella disciplina di Medicina Interna. 50630

AZIENDA OSPEDALIERA OSPEDALI RIUNITI
Avviso sorteggio componenti Commissione Esaminatrice Concorso Pubblico per n. 5 posti di Dirigente Medico ONCOLOGIA. 50640

AZIENDA OSPEDALIERA POLICLINICO
Avviso di sorteggio commissioni concorsi. 50641

GAL ALTO SALENTO 2020
DETERMINAZIONE DEL DIRETTORE n.29 del 16 luglio 2020
Riapertura dei termini per la presentazione delle Domande di Sostegno Avviso Pubblico Azione 2 - Intervento 2.2 "Recupero di elementi tipici del paesaggio e ripristino dei sentieri di accesso alle emergenze storico-culturali e naturalistiche". 50642

GAL LUOGHI DEL MITO E DELLE GRAVINE
DETERMINA DEL RESPONSABILE UNICO DEL PROCEDIMENTO N. 1.5/03 DEL 17/07/2020
PSR PUGLIA 2014/2020 – MISURA 19 – SOTTOMISURA 19.2 "SOSTEGNO ALL'ESECUZONE NELL'AMBITO DEGLI INTERVENTI DELLA STRATEGIA" – SSL DEL GAL LUOGHI DEL MITO E DELLE GRAVINE Soc. Cons. a r.l. – BANDO PUBBLICO AZIONE 1 "GRAVINE IN RETE: DALLE RETI DI INTERESSE ALLE RETI DI COMUNITÀ" INTERVENTO 1.5 "LA CASA DEL PARCO": PROROGA TERMINI DI PRESENTAZIONE DELLE DOMANDE DI SOSTEGNO. 50644

GAL LUOGHI DEL MITO E DELLE GRAVINE
DETERMINA DEL RESPONSABILE UNICO DEL PROCEDIMENTO N. 4.1/03 DEL 17/07/2020
PSR PUGLIA 2014/2020 – MISURA 19 – SOTTOMISURA 19.2 "SOSTEGNO ALL'ESECUZONE NELL'AMBITO DEGLI INTERVENTI DELLA STRATEGIA" – SSL DEL GAL LUOGHI DEL MITO E DELLE GRAVINE Soc. Cons. a r.l. – BANDO PUBBLICO AZIONE 4 - "IL CIRCUITO DELLA BELLEZZA E DELL'INCLUSIONE" INTERVENTO 4.1 "LA RETE PERCETTIVO/TESTIMONIALE DEL PARCO RURALE DELLE GRAVINE": PROROGA TERMINI DI PRESENTAZIONE DELLE DOMANDE DI SOSTEGNO. 50646

GAL LUOGHI DEL MITO E DELLE GRAVINE
DETERMINA DEL RESPONSABILE UNICO DEL PROCEDIMENTO N. 4.2/01 DEL 17/07/2020
PSR PUGLIA 2014/2020 – MISURA 19 – SOTTOMISURA 19.2 "SOSTEGNO ALL'ESECUZONE NELL'AMBITO DEGLI INTERVENTI DELLA STRATEGIA" – SSL DEL GAL LUOGHI DEL MITO E DELLE GRAVINE Soc. Cons. a r.l. – BANDO PUBBLICO AZIONE 4 - "IL CIRCUITO DELLA BELLEZZA E DELL'INCLUSIONE" INTERVENTO 4.2 "I SITI RUPESTRI DELLE GRAVINE ": PROROGA TERMINI DI PRESENTAZIONE DELLE DOMANDE DI SOSTEGNO. 50648

GAL MAGNA GRECIA
Graduatorie domande di sostegno ammissibili e non ammissibili avviso pubblico Azione 3 - Intervento 3.2 "Adeguamento Ecocompatibile delle Imprese" – 3^ Scadenza. 50650

GAL PONTE LAMA
DETERMINAZIONE DEL RESPONSABILE UNICO DEL PROCEDIMENTO N. 21 DEL 15/07/2020
Piano di Sviluppo Rurale 2014-2020. Misura 19 - Sottomisura 19.2 "Sostegno all'esecuzione nell'ambito degli interventi della Strategia". SSL 2014/2020 GAL Ponte Lama s.c.ar.l. - Azione 2 - Intervento 2.1 "Sostegno alla creazione di nuove attività e servizi" - Sotto-Intervento 2.1.1 "Aiuti all'avviamento di attività extra-agricole nelle zone rurali" e Sotto-Intervento 2.1.2 "Investimenti nella creazione e nello sviluppo di attività extra-agricole". Bando "Start&Go". Approvazione della graduatoria definitiva delle domande di sostegno ammesse e non ammesse a finanziamento. 50654

GAL TERRA DEI MESSAPI
Avviso pubblicato sul BURP n. 101 del 5 settembre 2019, e integrato con determina del RUP pubblicata sul BURP n. 107 del 19/09/2019, per la presentazione di domande di sostegno – Azione 1 – Intervento 1.2 – investimenti funzionali al consolidamento e alla qualificazione dei sistemi artigianali e manifatturieri di qualità attraverso il sostegno alle strutture produttive esistenti e alla realizzazione di nuovi laboratori – Approvazione della graduatoria definitiva delle domande di sostegno ammissibili a finanziamento. 50661

GAL TERRE DI MURGIA
DETERMINAZIONE DEL RESPONSABILE UNICO DEL PROCEDIMENTO N. 05 DEL 14/07/2020.
Approvazione graduatoria definitiva delle Domande di Sostegno ammissibili a finanziamento - AZIONE 1 INTERVENTO 1.1 - Interventi legati all'avviamento di start-up, microimprese e delle piccole e medie imprese per attività extra agricole innovative;
INTERVENTO 1.2 - Interventi legati agli investimenti diretti all'aumento della competitività e dell'innovazione del comparto delle microimprese locali; I° Bando "Startup-il Futuro è Rurale". 50664

GAL VALLE D'ITRIA
Proroga del termine di presentazione delle domande di sostegno Bando pubblico - Azione 3 – Intervento 1 "Realizzazione di aree di sosta per camper ed agri-campeggi". 50668

Avvisi

REGIONE PUGLIA SERVIZIO AMMINISTRAZIONE DEL PATRIMONIO
Comune di Fasano (BR) – Pubblicazione ai sensi dell'art. 8 del Regolamento regionale n. 15 del 24 luglio 2017 di istanza ai fini alienativi. Richiedente: Eredi Scianaro. 50670

AGENZIA TERRITORIALE DELLA REGIONE PUGLIA PER IL SERVIZIO DI GESTIONE DEI RIFIUTI
Avviso presentazione dell'istanza per il rilascio del provvedimento di VIA nell'ambito del provvedimento autorizzatorio unico regionale in materia ambientale 50671

COMUNE DI LECCE
Avvio di procedura di VAS per il Piano di Lottizzazione Convenzionata del Comparto 39 - Località Tagliatelle - tra via dei Ferrari e via del Ninfeo. 50673

SOCIETA' TRE TORRI ENERGIA
Avviso di presentazione istanza per l'avvio del procedimento autorizzatorio unico regionale con deposito dell'istanza per VIA. 50674

PARTE SECONDA

Deliberazioni del Consiglio e della Giunta

DELIBERAZIONE DELLA GIUNTA REGIONALE 28 maggio 2020, n. 793

Istituzione CRAP estensiva sperimentale - Determinazione requisiti strutturali ed organizzativi - Determinazione tariffa - Indirizzi applicativi.

Il Presidente, sulla base dell'istruttoria espletata dalla Dirigente del Servizio Strategie e Governo dell'Assistenza alle persone in condizioni di fragilità - Assistenza sociosanitaria, confermata dal Dirigente della Sezione Strategia e Governo dell'Offerta, riferisce quanto segue:

Il Decreto del Presidente del Consiglio dei Ministri 12 gennaio 2017 ad oggetto "*Definizione e aggiornamento dei livelli essenziali di assistenza, di cui all'articolo 1, comma 7, del decreto legislativo 30 dicembre 1992, n. 502*" ha previsto all'art. 33 "Assistenza sociosanitaria semiresidenziale e residenziale alle persone con disturbi mentali" i setting assistenziali appropriati da garantire a livello regionale per le persone con disturbi mentali.

Il comma 2 del predetto art. 33 stabilisce:
"2. *In relazione al livello di intensità' assistenziale, l'assistenza residenziale si articola nelle seguenti tipologie di trattamento:*

a) trattamenti terapeutico-riabilitativi ad alta intensità' riabilitativa ed elevata tutela sanitaria (carattere intensivo), rivolti a pazienti con gravi compromissioni del funzionamento personale e sociale, anche nella fase della post-acuzie. I trattamenti, della durata massima di 18 mesi, prorogabili per ulteriori 6 mesi in accordo con il centro di salute mentale di riferimento, sono erogati nell'ambito di strutture che garantiscono la presenza di personale sanitario e socio-sanitario sulle 24 ore;

b) trattamenti terapeutico-riabilitativi a carattere estensivo, rivolti a pazienti stabiiizzati con compromissioni del funzionamento personale e sociale di gravita' moderata, che richiedono interventi a media intensità' riabilitativa. I trattamenti, della durata massima di 36 mesi, prorogabili per ulteriori 12 mesi in accordo con il centro di salute mentale di riferimento, sono erogati nell'ambito di strutture che garantiscono la presenza di personale socio-sanitario sulle 24 ore;

c) trattamenti socio-riabilitativi, rivolti a pazienti non assistibili nel proprio contesto familiare e con quadri variabili di autosufficienza e di compromissione del funzionamento personale e sociale, che richiedono interventi a bassa intensità' riabilitativa. La durata dei programmi e' definita nel Progetto terapeutico riabilitativo individuale. In considerazione del diverso impegno assistenziale necessario in relazione alle condizioni degli ospiti, le strutture residenziali socioriabilitative possono articolarsi in più' moduli, differenziati in base alla presenza di personale sociosanitario nell'arco della giornata."

La Regione garantisce i LEA sociosanitari in regime residenziale e semiresidenziale a favore delle persone con disturbi mentali attraverso le strutture pubbliche e private disciplinate dal regolamento regionale 27 novembre 2002, n. 7 modificato dal regolamento 8 luglio 2008, n. 11.

Tenuto conto della intervenuta normativa statale in materia di livelli essenziali di assistenza, occorre adeguare l'offerta di prestazioni in regime residenziale con l'introduzione di una nuova tipologia di struttura che garantisca interventi a media intensità riabilitativa, ovvero con l'attivazione sul territorio regionale della Comunità riabilitativa assistenziale psichiatrica di tipo estensivo (CRAP estensiva).

Nel disciplinare la predetta nuova tipologia di struttura residenziale psichiatrica per trattamenti terapeutico riabilitativi a carattere estensivo è necessario stabilire i requisiti strutturali, tecnologici ed organizzativi, nonché il fabbisogno regionale di posti letto ai fini del rilascio di autorizzazioni all'esercizio ed accreditamenti a soggetti pubblici e privati.

Tale adempimento si raggiungerà attraverso una discussione affrontata in sede di Gruppo di Lavoro Tecnico-istituzionale, di cui alla DGR n. 1786/2017, con un maggiore approfondimento sul documento tecnico prodotto. Tuttavia, appare forte la necessità dì dover dare corso ai nuovi LEA, tenuto conto che la struttura residenziale psichiatrica di tipo estensivo completa l'offerta di prestazioni insieme a quelle residenziali di tipo intensivo e di mantenimento, ponendosi nel mezzo della filiera assistenziale e garantendo una più completa ed efficace presa in carico delle persone con disturbi mentali.

Per tale motivazione, nelle more che il Gruppo di Lavoro Tecnico-istituzionale citato innanzi possa articolare e condividere una proposta di tale setting assistenziale, si propone di attivare in via sperimentale sul territorio regionale un campione di CRAP estensive in numero di 3, ognuna di n. 14 posti letto, da localizzare in numero di una per ciascuna macroarea in cui è ripartito l'intero territorio regionale, come individuate dalla L.R. n.23/2008, e, specificamente, una per la macroarea FG e BT, una per la macroarea BA ed una per la macroarea BR, LE e TA. Nello specifico, si propone di attivare in via sperimentale n. 1 CRAP estensiva nel territorio della ASL BT, n. 1 CRAP estensiva nel territorio della ASL BA e n. 1 CRAP estensiva nel territorio della ASL LE.

A tal fine, si propone di congelare l'attuale numero di posti letto residui rispetto al fabbisogno previsto dal R.R. 3/06, ovvero 3 posti letto ogni 10.000 abitanti per le strutture terapeutico-riabilitative residenziali h24 (CRAP di tipo intensivo), da riassegnare su base regionale per un totale di n. 42 posti letto alle istituende CRAP estensive sperimentali. A far data dall'approvazione del presente provvedimento non saranno ritenute ammissibili le nuove istanze ai finì dell'autorizzazione alla realizzazione, ai sensi dell'art. 7 della L.R. n. 9/2017 e s.m.i., di CRAP di tipo intensivo ex R.R. n. 3/2005 e s.m.i. Parimenti, le istanze di autorizzazione alla realizzazione già pervenute alla data di approvazione del presente provvedimento saranno esitate con parere sfavorevole rispetto al fabbisogno regionale.

In ragione della natura sperimentale delle suddette strutture, di propone che per le CRAP estensive si faccia riferimento al requisiti strutturali per le CRAP di tipo intensivo, e si propone quale standard organizzativo il seguente, validato dal Direttore del Dipartimento di Salute Mentale della ASL BA:

PERSONALE CRAP ESTENSIVA SPERIMENTALE (per n. 14 posti letto)

- n. 1 collaboratore professionale sanitario esperto (educatore professionale, tecnico della riabilitazione psichiatrica);
- n. 5 collaboratori professionali sanitari (educatore professionale, tecnico della riabilitazione psichiatrica);
- n. 1 infermiere;
- n. 4 operatori socio sanitari;
- assistente sociale per 10 ore settimanali;
- psicologo per 18 ore settimanali;
- medico psichiatra per 12 ore settimanali

E' necessario, inoltre, determinare la tariffa regionale per la degenza utente/pro die nella CRAP estensiva sperimentale. Tenuto conto dell'analogia di tale struttura con la CRAP intensiva di cui al R.R. n. 3/2005, per la determinazione della tariffa si fa riferimento alle voci di costo utilizzate per la determinazione della tariffa di cui alla DGR n. 1144/2018 per la CRAP intensiva. A tal fine, si propone di approvare la tariffa indicata nell'allegato A al presente provvedimento, a farne parte integrante e sostanziale, da riconoscersi pro-die e pro-capite, per il trattamento in regime residenziale nella CRAP estensiva sperimentale.

In applicazione dell'art. 33, comma 4, del DPCM LEA 12 gennaio 2017 le prestazioni erogate dalla CRAP estensiva sperimentale sono a totale carico del Servizio Sanitario Regionale.

Tenuto conto della necessità di avviare nell'immediato tale nuovo setting assistenziale, anche in ragione dell'esigenza di migliorare la performance della Regione ai fini della valutazione sugli adempimenti LEA

effettuata dal Ministero della Salute, oltre che raggiungere l'obiettivo che la Regione si è prefissato in sede di Programma Operativo ex DGR n. 129/2018, si propone di assegnare i posti letto di CRAP estensiva a seguito di avviso pubblico da espletarsi ai sensi della DGR n. 2037/2013 con la precisazione che l'avviso durerà il tempo di un bimestre ed il termine Iniziale per la decorrenza del bimestre decorrerà dalla data di pubblicazione del presente provvedimento sul BURP. L'avviso pubblico è finalizzato all'assegnazione in via sperimentale e transitoria di n. 14 posti letto di CRAP estensiva con relativa contrattualizzazione per n. 12 mesi eventualmente prorogabile di altri 6 mesi. Il termine per la presentazione delle candidature sarà di un bimestre a decorrere dalla data di pubblicazione sul BURP.

I requisiti richiesti all'atto della presentazione delle istanze da parte dei soggetti interessati sono i seguenti:

- titolo di proprietà o diritto reale di godimento o altro titolo legittimante relativo all'immobile da adibire a CRAP estensiva sperimentale;
- la struttura deve insistere in un Comune privo di altre CRAP di cui al R.R. n. 3/2005, ubicata nel centro abitato e, se presente in edificio a più piani, localizzata ai piani più bassi e senza barriere architettoniche;
- immediata cantierabilità per l'adeguamento ai requisiti strutturali per le CRAP di tipo intensivo di cui al RR n. 3/2005 per n. 14 p.l.
- requisiti organizzativi di cui al presente provvedimento;
- relazione di progetto con il cronoprogramma dei lavori da effettuarsi ai fini dell'adeguamento ai requisiti strutturali di cui alle CRAP di tipo intensivo di cui al RR n. 3/2005; al fine di consentire la celere attivazione della struttura, costituisce requisito di preferenza il termine più breve, tra quello indicato nelle istanze, per il completamento del lavori necessari; il mancato rispetto del termine indicato farà decadere l'assegnazione dei posti di CRAP estensiva.

A tal fine, il legale rappresentante del soggetto giuridico che presenta l'istanza rende una dichiarazione sostitutiva di atto di notorietà ai sensi del D.P.R. 445/2000 concernente il possesso dei requisiti previsti dal presente provvedimento, allegando la seguente documentazione:

1. Titolo di proprietà / diritto reale di godimento / altro titolo legittimante;
2. relazione di progetto con il cronoprogramma dei lavori;
3. Dichiarazione sostitutiva di atto di notorietà ai sensi del D.P.R. 445/2000 concernente:
   a) il possesso dei requisiti organizzativi e degli altri requisiti di cui al presente provvedimento;
   b) nominativo e titoli di studio del Responsabile sanitario;
   c) il numero e le qualifiche del personale;
4. Dichiarazione sostitutiva di atto di notorietà concernente:
   a) l'assenza di cause di decadenza dell'autorizzazione all'esercizio di cui all'art. 9, comma 5, L.R. n. 9/2017 e s.m.i.
   b) l'assenza di condanne definitive per reati di evasione fiscale e contributiva nei confronti del titolare e, nel caso di società e persone giuridiche, del legale rappresentante, degli amministratori, nonché degli associati e dei soci titolari di quote o azioni superiori al 20 per cento, ai sensi dell'art. 20, comma 2, lett. e) LR. n. 9/2017 e s.m.i.
5. Impegno ad esibire la documentazione dei fatti e degli stati dichiarati nell'atto di notorietà ail'atto della verifica sul possesso dei requisiti previsti dal presente provvedimento.

A seguito dell'assegnazione dei posti da parte delia competente Sezione regionale, alla scadenza del termine fissato per l'adeguamento ai requisiti strutturali di cui al RR n. 3/2005 per la CRAP intensiva, la competente Sezione regionale darà mandato al Direttore del Dipartimento di Prevenzione di verificare il possesso dei requisiti previsti dal presente provvedimento e dichiarati dal soggetto aggiudicatario. A seguito di verifica positiva sul possesso dei requisiti previsti dall'avviso pubblico, il Direttore generale trasmetterà gli esiti

della verifica alla Sezione regionale che procederà ad autorizzare in via provvisoria ed in via sperimentale la struttura.

A seguito del rilascio del provvedimento autorizzativo provvisorio ed in via sperimentale, il Direttore generale potrà contrattualizzare la struttura per la durata di n. 12 mesi, prorogabile di altri 6 mesi.

Preso atto del parere tecnico finalizzato alla presa d'atto degli effetti finanziari sul Fondo Sanitario Regionale della presente proposta di deliberazione, sottoscritto, altresì, dal Dirigente deila Sezione Amministrazione Finanza e Controllo e del relativo stanziamento previsto nel limite di € 1.928.207,40 sullo specifico capitolo di spesa.

Preso atto di quanto riportato con la presente deliberazione, si prevede un onere aggiuntivo sulle risorse del FSR, rispetto alla spesa storica per l'acquisto delle prestazioni per le CRAP intensive, per un importo compiessivo così pevisto:

- Per l'esercizio 2020 la spesa massima prevista pari a € 500.000,00 trova copertura sullo stanziamento dei capitolo 741090 del bilancio di previsione anno 2020;
- L'anno 2021 la maggiore spesa massima prevista in € 1.928.207,40 trova copertura sullo stanziamento previsto sul capitolo 741090 del bilancio di previsione anno 2021

Il Presidente, sulla base delle risultanze istruttorie come innanzi illustrate, ai sensi delia L.R. n. 7/97, art. 4, lett. K., propone alla Giunta:

- di fare propria la relazione del Presidente, che qui si intende integralmente riportata e trascritta;
- di attivare in via sperimentale sul territorio regionale un campione di CRAP estensive in numero di 3, ognuna di n. 14 posti letto, da localizzare in numero di una per ciascuna macroarea in cui è ripartito l'intero territorio regionale, come individuate dalla L.R. n.23/2008, e, specificamente, una per la macroarea FG e BT, una per la macroarea BA ed una per la macroarea BR, LE e TA;
- nello specifico, di attivare in via sperimentale n. 1 CRAP estensiva nel territorio della ASL BT, n. 1 CRAP estensiva nel territorio della ASL BA e n. 1 CRAP estensiva nel territorio della ASL LE;
- di congelare l'attuale numero di posti letto residui rispetto al fabbisogno previsto dal R.R. 3/06, ovvero 3 posti letto ogni 10.000 abitanti per le strutture terapeutico-riabilitative residenziali h24 (CRAP di tipo intensivo), da riassegnare su base regionale per un totale di n. 42 posti letto alle istituende CRAP estensive sperimentali;
- di stabilire che a far data dalla pubblicazione del presente provvedimento non saranno ritenute ammissibili le nuove istanze ai fini dell'autorizzazione alla realizzazione, ai sensi dell'art. 7 della L.R. n. 9/2017 e s.m.i., di CRAP di tipo intensivo ex R.R. n. 3/2005 e s.m.i. Parimenti, le istanze di autorizzazione alla realizzazione già pervenute alla data di pubblicazione del presente provvedimento saranno esitate con parere sfavorevole rispetto al fabbisogno regionale;
- in ragione della natura sperimentale delle suddette strutture, di stabilire che per le CRAP estensive si faccia riferimento ai requisiti strutturali per le CRAP di tipo intensivo;
- di stabilire quale standard organizzativo delle CRAP estensive il seguente, validato dal Direttore del Dipartimento di Salute Mentale della ASL BA:
  PERSONALE CRAP ESTENSIVA SPERIMENTALE (per n. 14 posti letto)

  - n. 1 collaboratore professionale sanitario esperto (educatore professionale, tecnico della riabilitazione psichiatrica);
  - n. 5 collaboratori professionali sanitari (educatore professionale, tecnico della riabilitazione psichiatrica);
  - n. 1 infermiere;

- n. 4 operatori socio sanitari;
- assistente sociale per 10 ore settimanali;
- psicologo per 18 ore settimanali;
- medico psichiatra per 12 ore settimanali

- di approvare la tariffa indicata nell'allegato A al presente provvedimento, a farne parte integrante e sostanziale, da riconoscersi pro-die e pro-capite, per il trattamento in regime residenziale nella CRAP estensiva sperimentale, pari ad € 125,78 con la precisazione che, in applicazione dell'art. 33, comma 4, del DPCM LEA 12 gennaio 2017, le prestazioni erogate dalla CRAP estensiva sperimentale sono a totale carico del Servizio Sanitario Regionale;
- di assegnare i posti letto di CRAP estensiva a seguito di avviso pubblico da espletarsi ai sensi della DGR n. 2037/2013 con la precisazione che l'avviso durerà il tempo di un bimestre ed il termine iniziale per la decorrenza del bimestre decorrerà dalla data di pubblicazione del presente provvedimento sul BURP. L'avviso pubblico è finalizzato all'assegnazione in via sperimentale e transitoria di n. 14 posti letto di CRAP estensiva con relativa contrattualizzazione per n. 12 mesi eventualmente prorogabile di altri 6 mesi. Il termine per la presentazione delle candidature sarà di un bimestre a decorrere dalla data di pubblicazione sul BURP;
- di stabilire che i requisiti da richiedersi all'atto della presentazione delle istanze da parte dei soggetti interessati sono i seguenti:
  - titolo di proprietà o diritto reale di godimento o altro titolo legittimante relativo all'immobile da adibire a CRAP estensiva sperimentale;
  - la struttura deve insistere in un Comune privo di altre CRAP di cui al R.R. n. 3/2005, ubicata nel centro abitato e, se presente in edificio a più piani, localizzata ai piani più bassi e senza barriere architettoniche;
  - immediata cantierabilità per l'adeguamento ai requisiti strutturali per le CRAP di tipo intensivo di cui al RR n. 3/2005 per n. 14 p.l.
  - requisiti organizzativi di cui al presente provvedimento;
  - relazione di progetto con il cronoprogramma dei lavori da effettuarsi ai fini dell'adeguamento ai requisiti strutturali di cui alle CRAP di tipo intensivo di cui al RR n. 3/2005; al fine di consentire la celere attivazione della struttura, costituisce requisito di preferenza il termine più breve, tra quello indicato nelle istanze, per il completamento dei lavori necessari; il mancato rispetto del termine indicato farà decadere l'assegnazione dei posti di CRAP estensiva.
- Di stabilire che il legale rappresentante del soggetto giuridico che presenta l'istanza rende una dichiarazione sostitutiva di atto di notorietà ai sensi del D.P.R. 445/2000 concernente il possesso dei requisiti previsti dal presente provvedimento, allegando la seguente documentazione:
  1. Titolo di proprietà / diritto reale di godimento / altro titolo legittimante;
  2. relazione di progetto con il cronoprogramma dei lavori;
  3. Dichiarazione sostitutiva di atto di notorietà ai sensi del D.P.R. 445/2000 concernente:
     a) il possesso dei requisiti organizzativi e degli altri requisiti di cui al presente provvedimento;
     b) nominativo e titoli di studio del Responsabile sanitario;
     c) il numero e le qualifiche del personale;
     d) Dichiarazione sostitutiva di atto di notorietà concernente:
        - l'assenza di cause di decadenza dell'autorizzazione all'esercizio di cui all'art. 9, comma 5, L.R. n. 9/2017 e s.m.i.
        - l'assenza di condanne definitive per reati di evasione fiscale e contributiva nei confronti del titolare e, nel caso di società e persone giuridiche, del legale rappresentante, degli amministratori, nonché degli associati e dei soci titolari di quote o azioni superiori al 20 per cento, ai sensi dell'art. 20, comma 2, lett. e) L.R.n. 9/2017 e s.m.i.
        - Impegno ad esibire la documentazione del fatti e degli stati dichiarati nell'atto di notorietà all'atto della verifica sul possesso dei requisiti previsti dal presente provvedimento.
- Di stabilire che a seguito dell'assegnazione dei posti da parte della competente Sezione regionale, alla scadenza del termine fissato per l'adeguamento ai requisiti strutturali di cui al RR n. 3/2005 per la CRAP

intensiva, la competente Sezione regionale darà mandato al Direttore del Dipartimento di Prevenzione di verificare il possesso dei requisiti previsti dal presente provvedimento e dichiarati dal soggetto aggiudicatario. A seguito di verifica positiva sul possesso dei requisiti previsti dall'avviso pubblico, il Direttore generale trasmetterà gli esiti della verifica alla Sezione regionale che procederà ad autorizzare in via provvisoria ed in via sperimentale la struttura.

- Di stabilire che a seguito del rilascio del provvedimento autorizzativo provvisorio ed in via sperimentale, il Direttore generale potrà contrattualizzare la struttura per la durata di n. 12 mesi, prorogabile di altri 6 mesi.

VERIFICA Al SENSI DEL D.LGS. N. 196/2003 E DEL REGOLAMENTO (UE) 679/2016
GARANZIE DI RISERVATEZZA

La pubblicazione sul BURP, nonché la pubblicazione all'Albo sul sito Istituzionale, salve le garanzie previste dalla legge 241/1990 in tema di accesso ai documenti amministrativi, avviene nel rispetto della tutela della riservatezza dei cittadini secondo quanto disposto dal Regolamento UE n. 679/2016 in materia di protezione dei dati personali, nonché dal D. Lgs. 196/2003 ss.mm.ii., ed ai sensi del vigente Regolamento regionale 5/2006 per il trattamento dei dati sensibili e giudiziari, in quanto applicabile. Ai fini della pubblicità legale, il presente provvedimento è stato redatto da evitare la diffusione di dati personali identificativi non necessari ovvero il riferimento alle particolari categorie di dati previste dagli articoli 9 e 10 del succitato Regolamento UE.

"COPERTURA FINANZIARIA DI CUI AL D.LGS. 118/2011 E SS.MM.II"

La presente deliberazione prevede un onere aggiuntivo sulle risorse del FSR per un importo complessivo così previsto:

Ai fini della copertura finanziaria, si attesta:

- Per l'esercizio 2020 la spesa massima prevista pari a € 500.000,00 trova copertura sullo stanziamento del capitolo 741090 del bilancio di previsione anno 2020;
- L'anno 2021 la maggiore spesa massima prevista in € 1.928.207,40 trova copertura sullo stanziamento previsto sul capitolo 741090 del bilancio di previsione anno 2021

I sottoscritti attestano che il procedimento istruttorio affidato è stato espletato nel rispetto della normativa regionale, nazionale e comunitaria e che il presente schema di provvedimento, dagli stessi predisposto, ai fini dell'adozione dell'atto finale da parte della Giunta Regionale, è conforme alle risultanze istruttorie.

Il Dirigente del Servizio: Elena MEMEO

Il Dirigente della Sezione: Giovanni CAMPOBASSO

Il sottoscritto Direttore di Dipartimento non ravvisa la necessità di esprimere, sulla proposta di delibera, osservazioni, ai sensi del combinato disposto degli artt. 18 e 20 del DP6R n.443/2015.

IL DIRETTORE DEL DIPARTIMENTO POLITICHE DELLA
SALUTE, BENESSERE SOCIALE E SPORT PER TUTTI
(Vito Montanaro)

IL PRESIDENTE
(Michele Emiliano)

REGIONE PUGLIA
SEZIONE BILANCIO RAGIONERIA
PARERE DI REGOLARITA' CONTABILE
(Art. 79, comma 5, L.R. 28/2001)

Si esprime: PARERE POSITIVO
sulla presente proposta di deliberazione
sottoposta all'esame della Giunta Regionale.
Bari, 28/05/2020

LA DIRIGENTE
- D.ssa Regina STOLFA -

LA G I U N TA

- Udita la relazione e la conseguente proposta del Presidente;
- Vista la sottoscrizione posta in calce al presente schema dal Dirigente del Servizio Strategie e Governo dell'Assistenza alle persone in condizioni di fragilità - Assistenza sociosanitaria e confermata dal Dirìgente della Sezione Strategia e Governo dell'Offerta;
- A voti unanimi espressi nei modi di legge

D E L I B E R A

le motivazioni espresse in premessa, che quivi si intendono integralmente riportate,

- di fare propria la relazione del Presidente, che qui si intende integralmente riportata e trascritta;
- di attivare in via sperimentale sul territorio regionale un campione di CRAP estensive in numero di 3, ognuna di n. 14 posti letto, da localizzare in numero di una per ciascuna macroarea in cui è ripartito l'intero territorio regionale, come individuate dalla L.R. n.23/2008, e, specificamente, una per la macroarea FG e BT, una per la macroarea BA ed una per la macroarea BR, LE e TA;
- nello specifico, di attivare in via sperimentale n. 1 CRAP estensiva nel territorio della ASL BT, n. 1 CRAP estensiva nel territorio della ASL BA e n. 1 CRAP estensiva nel territorio della ASL LE;
- di congelare l'attuale numero di posti letto residui rispetto al fabbisogno previsto dal R.R. 3/06, ovvero 3 posti letto ogni 10.000 abitanti per le strutture terapeutico-riabilitative residenziali h24 (CRAP di tipo intensivo), da riassegnare su base regionale per un totale di n. 42 posti letto alle istituende CRAP estensive sperimentali;
- di stabilire che a far data dalla pubblicazione del presente provvedimento non saranno ritenute ammissibili le nuove istanze ai fini dell'autorizzazione alla realizzazione, ai sensi dell'art. 7 della L.R. n. 9/2017 e s.m.i., di CRAP di tipo intensivo ex R.R. n. 3/2005 e s.m.i. Parimenti, le istanze di autorizzazione alla realizzazione già pervenute alla data di pubblicazione del presente provvedimento saranno esitate con parere sfavorevole rispetto al fabbisogno regionale;
- in ragione della natura sperimentale delle suddette strutture, di stabilire che per le CRAP estensive si faccia riferimento ai requisiti strutturali per le CRAP di tipo intensivo;
- di stabilire quale standard organizzativo delle CRAP estensive il seguente, validato dai Direttore del Dipartimento di Salute Mentale della ASL BA:

PERSONALE CRAP ESTENSIVA SPERIMENTALE (per n. 14 posti letto)

- n. 1 collaboratore professionale sanitario esperto (educatore professionale, tecnico della riabilitazione psichiatrica);
- n. 5 collaboratori professionali sanitari (educatore professionale, tecnico della riabilitazione psichiatrica);

- n. 1 infermiere;
- n. 4 operatori socio sanitari;
- assistente sociale per 10 ore settimanali;
- psicologo per 18 ore settimanali;
- medico psichiatra per 12 ore settimanali

- di approvare la tariffa indicata nell'allegato A al presente provvedimento, a farne parte integrante e sostanziale, da riconoscersi pro-die e pro-capite, per il trattamento in regime residenziale nella CRAP estensiva sperimentale, pari ad € 125,78 con la precisazione che, in applicazione dell'art. 33, comma 4, del DPCM LEA 12 gennaio 2017, le prestazioni erogate dalla CRAP estensiva sperimentale sono a totale carico del Servizio Sanitario Regionale.
- di assegnare i posti letto di CRAP estensiva a seguito di avviso pubblico da espletarsi ai sensi della DGR n. 2037/2013 con la precisazione che l'avviso durerà il tempo di un bimestre ed il termine iniziale per la decorrenza del bimestre decorrerà dalla data di pubblicazione del presente provvedimento sul BURP. L'avviso pubblico è finalizzato all'assegnazione in via sperimentale e transitoria di n. 14 posti letto di CRAP estensiva con relativa contrattualizzazione per n. 12 mesi eventualmente prorogabile di altri 6 mesi. Il termine per la presentazione delle candidature sarà di un bimestre a decorrere dalla data di pubblicazione sul BURP;
- di stabilire che i requisiti da richiedersi all'atto della presentazione delle istanze da parte del soggetti interessati sono i seguenti:
  - titolo di proprietà o diritto reale di godimento o altro titolo legittimante relativo all'immobile da adibire a CRAP estensiva sperimentale;
  - la struttura deve insistere in un Comune privo di altre CRAP di cui al R.R. n. 3/2005, ubicata nei centro abitato e, se presente in edificio a più piani, localizzata ai piani più bassi e senza barriere architettoniche;
  - immediata cantierabilità per l'adeguamento ai requisiti strutturali per le CRAP di tipo intensivo di cui al RR n. 3/2005 per n. 14 p.l.
  - requisiti organizzativi di cui al presente provvedimento;
  - relazione di progetto con il cronoprogramma dei lavori da effettuarsi ai fini dell'adeguamento ai requisiti strutturali di cui alle CRAP di tipo intensivo di cui al RR n. 3/2005; al fine di consentire la celere attivazione della struttura, costituisce requisito di preferenza il termine più breve, tra quello indicato nelle istanze, per il completamento dei lavori necessari; il mancato rispetto del termine indicato farà decadere l'assegnazione dei posti di CRAP estensiva.
- Di stabilire che il legale rappresentante del soggetto giuridico che presenta l'istanza rende una dichiarazione sostitutiva di atto di notorietà ai sensi del D.P.R. 445/2000 concernente il possesso dei requisiti previsti dal presente provvedimento, allegando la seguente documentazione:
  4. Titolo di proprietà / diritto reale di godimento / altro titolo legittimante;
  5. relazione di progetto con il cronoprogramma dei lavori;
  6. Dichiarazione sostitutiva di atto di notorietà ai sensi del D.P.R. 445/2000 concernente:
     e) il possesso dei requisiti organizzativi e degli altri requisiti di cui al presente provvedimento;
     f) nominativo e titoli di studio del Responsabile sanitario;
     g) il numero e le qualifiche del personale;
     h) Dichiarazione sostitutiva di atto di notorietà concernente:
        - l'assenza di cause di decadenza dell'autorizzazione all'esercizio di cui all'art. 9, comma 5, L.R. n. 9/2017 e s.m.i.
        - l'assenza di condanne definitive per reati di evasione fiscale e contributiva nei confronti del titolare e, nel caso di società e persone giuridiche, del legale rappresentante, degli amministratori, nonché degli associati e dei soci titolari di quote o azioni superiori al 20 per cento, ai sensi dell'art. 20, comma 2, lett. e) L.R. n. 9/2017 e s.m.i.
        - Impegno ad esibire la documentazione dei fatti e degli stati dichiarati nell'atto di notorietà all'atto della verifica sul possesso dei requisiti previsti dal presente provvedimento.

- Di stabilire che a seguito dell'assegnazione dei posti da parte della competente Sezione regionale, alla scadenza del termine fissato per l'adeguamento ai requisiti strutturali di cui al RR n. 3/2005 per la CRAP intensiva, la competente Sezione regionale darà mandato al Direttore del Dipartimento di Prevenzione di verificare il possesso dei requisiti previsti dal presente provvedimento e dichiarati dal soggetto aggiudicatario. A seguito di verifica positiva sul possesso dei requisiti previsti dall'avviso pubblico, il Direttore generale trasmetterà gli esiti della verifica alla Sezione regionale che procederà ad autorizzare in via provvisoria ed in via sperimentale la struttura.
- Di stabilire che a seguito del rilascio del provvedimento autorizzativo provvisorio ed in via sperimentale, il Direttore generale potrà contrattuallzzare la struttura per la durata di n. 12 mesi, prorogabile di altri 6 mesi.
- di notificare il presente provvedimento alle Direzioni Generali ed alle Direzioni dei Dipartimenti di Salute Mentale delle Aziende Sanitarie Locali;

Il Segretario della Giunta
GIOVANNI CAMPOBASSO

Il Presidente della Giunta
MICHELE EMILIANO

RETTA CRAP ESTENSIVA **ALLEGATO A**

Struttura	Dotazione organica		Costo annuo personale	Fitto annuo/MANUTENZIONE STRAORDINARIA	Spese attività riabilitative	Vitto (8,41 x 14 x 365)	Spese generali *e di organizzazione**	TOTALE	Costo giornaliero struttura	RETTA GIORNALIERA UTENTE
CRAP ESTENSIVA	Medico psichiatra con funzioni di Responsabile sanitario (12 ore sett)	0,32	€ 23.350,08							
	Psicologo (18 ore sett)	0,66	€ 29.296,80							
	collaboratore professionale sanitario esperto cat. DS (educatore professionale, tecnico della riabilitazione psichiatrica)	1	€ 43.626,23							
	collaboratore professionale sanitario cat. D (infermiere, educatore professionale, tecnico della riabilitazione psichiatrica)	5	€ 185.183,80	€ 18.000,00	€ 15.000,00	€ 42.975,10	€ 26.106,33	€ 642.756,94	€ 1.760,98	€ 125,78
	infermiere	1	€ 37.036,76							
	operatore socio sanitario cat. B2	4	€ 123.205,68				€ 36.548,86			
	oneri aggiuntivi		€ 52.139,29							
	Assistente sociale	10 ore sett.	€ 10.288,00							
		TOTALE	**€ 504.126,64**							

*spese generali: riscaldamento, luce, acqua, rifiuti, telefono, pulizie, manutenzione ordinaria

** spese di organizzazione: spese amministrative, consulente del lavoro, privacy ed ulteriori oneri derivanti da adempimenti ex lege

Il presente allegato A) si compone di nr 1 pagina

Il Dirigente della Sezione SGO

Giovanni Campobasso

Atti regionale

DECRETO DEL PRESIDENTE DELLA GIUNTA REGIONALE 17 luglio 2020, n. 302

Nomina Rappresentante della Coldiretti, in seno alla Commissione regionale per le pari opportunità tra uomo e donna in materia di lavoro. Sostituzione componente.

IL PRESIDENTE DELLA GIUNTA REGIONALE

Vista la L.r. 30 Aprile 1990 n. 16 e s.m.i., istitutiva della Commissione regionale per le pari opportunità tra uomo e donna in materia di lavoro, laddove all'art. 4, comma 1, stabilisce che la stessa è eletta dal Consiglio regionale;

Visto il Decreto del Presidente del Consiglio Regionale n. 26 del 24 Giugno 2020, con cui si è provveduto alla designazione della dott.ssa Arianna Di Palma, in sostituzione della dott.ssa Floriana Fanizza, quale rappresentante della Coldiretti, decaduta dalla carica (L.r. n. 16 del 30 aprile 1990, art. 4, comma 5);

Vista l'avvenuta trasmissione da parte della dott.ssa Arianna Di Palma della dichiarazione sostitutiva attestante l'assenza di cause di inconferibilità e incompatibilità, così come previsto dal D. Lgs. n. 39/2013 e acquisita con protocollo AOO_174_14/07/2020_3580;

Visto l'art. 2 della L.r. n.3 del 4 marzo 1993;

DECRETA

Art. 1 - E' nominata, in seno alla Commissione regionale per le pari opportunità tra uomo e donna in materia di lavoro, quale rappresentante della Coldiretti Puglia, in sostituzione della dott.ssa Floriana Fanizza, la dott.ssa **Arianna DI PALMA**, Nata a *(omissis)*

Art. 2 - Il presente decreto non comporta oneri finanziari a carico del Bilancio della Regione Puglia.

Art. 3 - Il presente decreto sarà pubblicato sul Bollettino Ufficiale della Regione Puglia.

Bari, addì 17 LUG. 2020

EMILIANO

DECRETO DEL PRESIDENTE DELLA GIUNTA REGIONALE 17 luglio 2020, n. 303
Emergenza COVID-19. Nomina Comitato tecnico di lavoro per la ripartenza del settore Servizi per il turismo.

VISTO l'art. 42, comma 2 dello Statuto della Regione Puglia;

VISTA la delibera del Consiglio dei Ministri del 31/01/2020 con la quale è stato dichiarato, per sei mesi, lo stato di emergenza sul territorio nazionale relativo al rischio sanitario connesso all'insorgenza di patologie derivanti di agenti virati trasmissibili;

VISTO il decreto-legge 25 marzo 2020, n. 19, recante «Misure urgenti per fronteggiare l'emergenza epidemiologica da COVID-19»;

VISTO il decreto legge 16 maggio 2020 n.33 avente ad oggetto "Ulteriori misure urgenti per fronteggiare l'emergenza epidemiologica da COVID-19"

CONSIDERATA l'importanza strategica delle attività economiche e dei servizi su indicati;

RILEVATA la necessità di istituire un Comitato tecnico di lavoro per la ripartenza in sicurezza del settore dei Servizi per il turismo che fornisca un supporto prezioso all'Amministrazione per guidare il processo di radicale cambiamento causato dalla pandemia, regolarizzando e implementando i processi che influiscono sulla qualità dei servizi erogati, ai fini della rinascita economica e sociale della Puglia.
Tale comitato si pone i seguenti obiettivi:

a. creare un modello virtuoso per la ripartenza di un comparto fondamentale per l'economia della Puglia;

b. avviare la ripresa secondo i principi di sicurezza e rispetto del cliente, dell'operatore e dei dipendenti;

c. contestualizzare la normativa nazionale favorendone l'applicazione al contesto regionale del comparto di cui al presente decreto:

d. predisporre linee di azione in collaborazione con le agenzie regionali pugliesi;

e. predisporre un piano di comunicazione delle iniziative e degli interventi finalizzati alla ripartenza del comparto in favore di tutti i clienti, anche di altra nazionalità;

RICEVUTA la disponibilità da parte di esperti nel settore di riferimento ad essere nominati, a titolo gratuito, in seno al Comitato Tecnico di lavoro per la ripartenza del settore dei servizi per il turismo.

DECRETA
1. di costituire, presso l'Agenzia Regionale del Turismo ARET - Pugliapromozione, il Comitato Tecnico per la ripartenza del settore, presieduto dal Presidente della Regione Puglia, o suo delegato Avv. Loredana Capone, Assessore all'industria turistica e culturale;

2. di nominare quali componenti del Comitato Tecnico:

- dott. Pierluigi Lopalco, con le funzioni di vicepresidente del Comitato Tecnico;
- dott. Francesco De Carlo con le funzioni di coordinatore del Comitato Tecnico;
- dott. Matteo Minchillo con le funzioni di vice coordinatore del Comitato Tecnico;
- dott. Luca Scandale con le funzioni di vice coordinatore del Comitato Tecnico;
- dott.ssa Serena Brandi con le funzioni di segretario del Comitato Tecnico.

3. di stabilire che il Comitato Tecnico abbia le seguenti funzioni:

a. creare un modello virtuoso per la ripartenza di un comparto fondamentale per l'economia della Puglia;

b. avviare la ripresa secondo i principi di sicurezza e rispetto del cliente, dell'operatore e dei dipendenti;

c. contestualizzare la normativa nazionale favorendone l'applicazione al contesto regionale del comparto di cui al presente decreto:

d. Predisporre linee di azione in collaborazione con le agenzie regionali pugliesi;

e. predisporre un piano di comunicazione delle iniziative e degli interventi finalizzati alla ripartenza del comparto in favore di tutti i clienti, anche di altra nazionalità;

4. di stabilire che i componenti del presente Comitato espletano il loro incarico a titolo gratuito e durano in carica un anno, salvo riconferma;

5. di dare mandato alla Direzione Amministrativa del Gabinetto del Presidente affinché provveda alla notifica del presente atto ai soggetti interessati;

6. di dare atto che il presente Decreto non comporta oneri diretti a carico del bilancio regionale;

7. di disporre la pubblicazione del presente Decreto nel Bollettino Ufficiale della Regione Puglia, nonché l'inserimento nella raccolta dei decreti del Presidente della Giunta Regionale.

Bari, addì 17 LUG. 2020

EMILIANO

DECRETO DEL PRESIDENTE DELLA GIUNTA REGIONALE 17 luglio 2020, n. 304

Emergenza COVID-19. Nomina Comitato tecnico di lavoro per la ripartenza del settore delle Agenzie di viaggio, tour operator e comparto congressuale (MICE).

VISTO l'art. 42, comma 2 dello Statuto della Regione Puglia;

VISTA la delibera del Consiglio dei Ministri del 31/01/2020 con la quale è stato dichiarato, per sei mesi, lo stato di emergenza sul territorio nazionale relativo al rischio sanitario connesso all'insorgenza di patologie derivanti di agenti virali trasmissibili;

VISTO il decreto-legge 25 marzo 2020, n. 19, recante «Misure urgenti per fronteggiare l'emergenza epidemiologica da COVID-19»;

VISTO il decreto legge 16 maggio 2020 n.33 avente ad oggetto "Ulteriori misure urgenti per fronteggiare l'emergenza epidemiologica da COVID-19"

CONSIDERATA l'importanza strategica delle attività economiche e dei servizi su indicati;

RILEVATA la necessità di istituire un Comitato tecnico di lavoro per la ripartenza in sicurezza del settore delle Agenzie di viaggio, tour operator e comparto congressuale (MICE) che fornisca un supporto prezioso all'Amministrazione per guidare il processo di radicale cambiamento causato dalla pandemia, regolarizzando e implementando i processi che influiscono sulla qualità dei servizi erogati, ai fini della rinascita economica e sociale della Puglia.
Tale comitato si pone i seguenti obiettivi:

a. creare un modello virtuoso per la ripartenza di un comparto fondamentale per l'economia della Puglia;

b. avviare la ripresa secondo i principi di sicurezza e rispetto del cliente, dell'operatore e dei dipendenti;

c. contestualizzare la normativa nazionale favorendone l'applicazione al contesto regionale del comparto di cui al presente decreto:

d. predisporre linee di azione in collaborazione con le agenzie regionali pugliesi;

e. predisporre un piano di comunicazione delle iniziative e degli interventi finalizzati alla ripartenza del comparto in favore di tutti i clienti, anche di altra nazionalità;

RICEVUTA la disponibilità da parte di esperti nel settore di riferimento ad essere nominati, a titolo gratuito, in seno al Comitato Tecnico di lavoro per la ripartenza del settore delle Agenzie di viaggio, tour operator e comparto congressuale (MICE).

DECRETA

1. di costituire, presso l'Agenzia Regionale del Turismo ARET-Pugliapromozione, il Comitato Tecnico per la ripartenza del settore in oggetto, presieduto dal Presidente della Regione Puglia, o suo delegato Avv. Loredana Capone, Assessore all'industria turistica e culturale;

2. di nominare quali componenti del Comitato Tecnico:

- dott. Pierluigi Lopalco, con le funzioni di vicepresidente del Comitato Tecnico;
- dott. Massimo Salomone con le funzioni di coordinatore del Comitato Tecnico;

- dott. Matteo Minchillo con le funzioni di vice coordinatore del Comitato Tecnico;
- dott. Luca Scandale con le funzioni di vice coordinatore del Comitato Tecnico;
- dott.ssa Serena Brandi con le funzioni di segretario del Comitato Tecnico.

3. di stabilire che il Comitato Tecnico abbia le seguenti funzioni:

a. creare un modello virtuoso per la ripartenza di un compatto fondamentale per l'economia della Puglia;

b. avviare la ripresa secondo i principi di sicurezza e rispetto del cliente, dell'operatore e dei dipendenti;

c. contestualizzare la normativa nazionale favorendone l'applicazione al contesto regionale del comparto di cui al presente decreto:

d. predisporre linee di azione in collaborazione con le agenzie regionali pugliesi;

e. predisporre un piano di comunicazione delle iniziative e degli interventi finalizzati alla ripartenza del comparto in favore di tutti i clienti, anche di altra nazionalità;

4. di stabilire che i componenti del presente Comitato espletano il loro incarico a titolo gratuito e durano in carica un anno, salvo riconferma;

5. di dare mandato alla Direzione Amministrativa del Gabinetto del Presidente affinché provveda alla notifica del presente atto ai soggetti interessati;

6. di dare atto che il presente Decreto non comporta oneri diretti a carico del bilancio regionale;

7. di disporre la pubblicazione del presente Decreto nel Bollettino Ufficiale della Regione Puglia, nonché l'inserimento nella raccolta dei decreti e delle ordinanze del Presidente della Giunta Regionale.

Bari, addì 17 LUG. 2020

EMILIANO

DETERMINAZIONE DEL DIRIGENTE SEZIONE AMMINISTRAZIONE, FINANZA E CONTROLLO IN SANITA' – SPORT PER TUTTI 16 luglio 2020, n. 222

L.R. n. 33/2006 e ss.mm.ii. - D.G.R. n. 978/2020 – D.D. n. 190/2020 AVVISO PUBBLICO "PUGLIASPORT2020 Erogazione contributi Anno 2020 a sostegno di Associazioni/Società Sportive Dilettantistiche con sede in Regione Puglia a seguito dell'Emergenza sanitaria COVID – 19" – Presa d'atto delle istanze pervenute.

IL DIRIGENTE DELLA SEZIONE

- VISTI gli articoli 4 e 5 della L.R. n.7/97;
- VISTI la Deliberazione di Giunta Regionale n.3261 del 28/7/98;
- VISTI gli articoli 4 e 16 del D. Lgs. 165/01;
- VISTO l'articolo 32 della legge 18 giugno 2009 n.69, che prevede l'obbligo di sostituire la pubblicazione tradizionale all'Albo Ufficiale con la pubblicazione di documenti digitali sui siti informatici;
- VISTO l'articolo 18 del Decreto Legislativo n.196/2003 "Codice in materia di protezione dei dati personali" in merito ai Principi applicabili ai trattamenti effettuati dai soggetti pubblici così come modificato dal D.Lgs. n. 101/2018;
- VISTA la Deliberazione della Giunta Regionale n. 1518 del 31/07/2015 recante "Adozione del modello organizzativo denominato "Modello Ambidestro per l'Innovazione della macchina Amministrativa regionale - MAIA";
- VISTO il Decreto del Presidente della Giunta Regionale del 31 luglio 2015, n. 443 recante "Adozione del modello organizzativo denominato "Modello Ambidestro per l'Innovazione della macchina Amministrativa regionale- MAIA". Approvazione Atto di Alta Organizzazione";
- VISTO il Decreto del Presidente della Giunta Regionale del 17 maggio 2016, n. 316 con il quale sono state individuate le Sezioni relative ai Dipartimenti e, nella fattispecie, per il Dipartimento Promozione della Salute, del Benessere Sociale e dello Sport Per Tutti, la Sezione Promozione della Salute e del Benessere;
- VISTA la Deliberazione della Giunta Regionale n. 44 del 20.01.2020 di modifica ed integrazione della Deliberazione di Giunta n. 458/2016 relativamente alle funzioni di alcune Sezioni del Dipartimento Promozione della Salute, del Benessere Sociale e dello Sport per tutti;
- RICHIAMATA la Deliberazione di Giunta Regionale 44 del 20.01.2020 di conferma al punto 6) del deliberato della responsabilità dell'incarico di Direzione della Sezione Amministrazione, Finanza e Controllo in Sanità – Sport per Tutti fino alla scadenza dell'incarico in essere in capo al dott. Benedetto Giovanni Pacifico;
- VISTO il Decreto del Presidente della Giunta Regionale del 3.2.2020 recante "Modello organizzativo MAIA – modifiche e integrazioni alle funzioni iscritte alle Sezioni Regionali ex DPGR n. 316/2016 e ss.mm.ii. Modifica funzioni di alcune sezioni del Dipartimento Promozione della Salute, del Benessere Sociale e dello Sport per Tutti, in esito ad approvazione DGR n. 44/2020" che dispone anche l'attribuzione alla Sezione Amministrazione, Finanza e Controllo in Sanità – Sport per Tutti delle funzioni in materia di sport e promozione di corretti stili di vita;
- VISTA la Legge Regionale n.33 del 04/12/2006 e s.m.i. "Norme per lo sviluppo dello sport per tutte e per tutti";
- VISTA la D.G.R. n. 1079 del 18.6.2019 Programma Regionale Triennale "Linee Guida per lo Sport. Programmazione regionale per le attività motorie e sportive 2019-2021";
- VISTA la D.G.R. n. 978 del 25.6.2020 avente ad oggetto "Variazione al Bilancio di previsione per l'esercizio finanziario 2020 ai sensi del D.lgs. n. 118/2011 e s.m.i. – Approvazione Avviso pubblico "PUGLIASPORT2020". Erogazione contributi Anno 2020 a sostegno di Associazioni/Società Sportive Dilettantistiche con sede in Regione Puglia a seguito dell'emergenza sanitaria COVID 19";
- VISTO il d.lgs. n. 118/2011 e s.m.i. recante norme in materia di armonizzazione del sistema contabile delle Regioni;

- VISTA la legge regionale n. 55 del 30/12/2019 "Disposizioni per la formazione del bilancio 2020 e Bilancio pluriennale 2020/2022 della Regione Puglia (legge di stabilità regionale 2020-2022);
- VISTA la legge regionale n. 56 del 30/12/2019 "Bilancio di previsione della Regione Puglia per l'esercizio finanziario 2020 e pluriennale 2020/2022";
- VISTA la D.G.R. n. 55 del 21/01/2020 di approvazione del Documento tecnico di accompagnamento e del Bilancio finanziario gestionale 2020-2022.

PREMESSO CHE

- La Giunta Regionale con D.G.R. n. 978 del 25.6.2020 ha approvato uno specifico Avviso Pubblico denominato "*PUGLIASPORT2020 – Erogazione contributi anno 2020 a sostegno di Associazioni/Società Sportive Dilettantistiche con sede nella Regione Puglia a seguito dell'emergenza sanitaria COVID-19*" che prevede il riconoscimento di un contributo economico in favore delle A.S.D./S.S.D. che ne facciano richiesta, stanziando la somma di € 3.000.000,00 sul capitolo U861010;

- La D.G.R. n. 978/2020 al punto 4) del deliberato ha autorizzato il Dirigente della Sezione Amministrazione, Finanza e Controllo in Sanità - Sport per Tutti ad adottare i conseguenti provvedimenti di impegno, di liquidazione e di natura gestionale per l'espletamento dell'Avviso Pubblico, nonché, ove necessario, ad apportare eventuali modifiche all'Avviso Pubblico in questione;

- Il Dirigente della Sezione Amministrazione, Finanza e Controllo in Sanità - Sport per Tutti in ottemperanza a quanto disposto dalla D.G.R. n. 978/2020 ha adottato la D.D. n. 190 del 25.6.2020 di indizione ***AVVISO PUBBLICO "PUGLIASPORT2020*** *Erogazione contributi Anno 2020 a sostegno di Associazioni/Società Sportive Dilettantistiche con sede in Regione Puglia a seguito dell'Emergenza sanitaria COVID – 19"* (Allegato A) e la modulistica (Allegato B_ Tipologia I e Allegato B _Tipologia II), parte integrante e sostanziale del provvedimento.

CONSIDERATO CHE

- L'AVVISO PUBBLICO, pubblicato sul BURP n. 94 del 26.6.2020 e sul sito istituzionale della Regione Puglia (https://www.regione.puglia.it/bandi-e-avvisi) ed altri canali di comunicazione istituzionale ha stabilito che le istanze devono essere inoltrate unicamente in via telematica attraverso la procedura online accessibile dal sito istituzionale della Regione Puglia (Link https://www.regione.puglia.it/bandi-e-avvisi) dalle ore 12:00 del 29.06.2020 e alle ore 23:59 del 13.07.2020;

- il termine di presentazione delle istanze è decorso.

Tutto ciò premesso e considerato,

al fine di procedere alla valutazione delle istanze pervenute, si rende necessario prendere atto delle istanze ammesse alla valutazione della Commissione (D.D. di nomina n. 219 del 15.7.2020) distinte per "**Tipologia I Beneficiari"** e **"Tipologia II Beneficiari"** elencate rispettivamente negli Allegati A e B, parte integrante del presente provvedimento.

VERIFICA AI SENSI DEL D.Lgs. 196/2003
Garanzie alla riservatezza

La pubblicazione dell'atto all'albo, salve le garanzie previste dalla legge n. 241/1990 in tema di accesso ai documenti amministrativi, avviene nel rispetto della tutela alla riservatezza dei cittadini, secondo quanto disposto dal D.lgs. 196/2003 in materia di protezione dei dati personali, nonché dal vigente regolamento regionale n.5/2006 per il trattamento dei dati sensibili e giudiziari.

Ai fini della pubblicità legale, l'atto destinato alla pubblicazione è redatto in modo da evitare la diffusione di dati personali identificativi non necessari ovvero il riferimento a dati sensibili; qualora tali dati fossero indispensabili per l'adozione dell'atto, essi sono trasferiti in documenti separati, esplicitamente richiamati.

ADEMPIMENTI CONTABILI DI CUI ALLA L. R. n. 118/2011 e ss.mm.ii.

Si dichiara che il presente provvedimento non comporta alcun mutamento qualitativo e quantitativo di entrata o di spesa a carico del bilancio regionale. né a carico degli enti per cui i debitori potrebbero rivalersi sulla Regione e che è escluso ogni ulteriore onere aggiuntivo rispetto a quelli autorizzati a valere sullo stanziamento previsto dal bilancio regionale

Il Dirigente
Sezione Amministrazione, Finanza e Controllo in Sanita'
Sport per Tutti
Dott. Benedetto Giovanni Pacifico

Tutto ciò premesso e considerato

IL DIRIGENTE
SEZIONE SEZIONE AMMINISTRAZIONE, FINANZA E CONTROLLO IN SANITA' - SPORT PER TUTTI

- sulla base delle risultanze istruttorie di cui innanzi;
- viste le attestazioni in calce al presente provvedimento;
- ritenuto di dover provvedere in merito

D E T E R M I N A

1. **che quanto esposto** in premessa è parte sostanziale del presente dispositivo e si intende integralmente riportato;
2. **di prendere atto** delle istanze ammesse alla valutazione della Commissione (D.D. di nomina n. 219 del 15.7.2020) pervenute a seguito di pubblicazione dell'***AVVISO PUBBLICO "PUGLIASPORT2020*** *Erogazione contributi Anno 2020 a sostegno di Associazioni/Società Sportive Dilettantistiche con sede in Regione Puglia a seguito dell'Emergenza sanitaria COVID – 19"* indetto con D.D. n.190/2020 sul B.U.R.P. n. 94 del 26.7.2020 ed elencate nell'**Allegato A** "**Tipologia I Beneficiari"** e **Allegato B "Tipologia II Beneficiari"**, parte integrante del presente provvedimento;
3. **di precisare** che, si procederà all'istruttoria, verifica e valutazione delle istanze pervenute per entrambe le Tipologie di Beneficiari così come disposto dagli artt. 4 e 5 dell'Avviso *"PUGLIASPORT2020"**;***
4. **che il presente** provvedimento:

a) non è assoggettato agli obblighi di cui agli articoli 26 e 27 del D. Lgs. 14 marzo 2013 n . 33;
b) è redatto in forma integrale e per estratto nel rispetto della tutela alla riservatezza dei cittadini, secondo quanto disposto dal D. Lgs. 196/2003 nonché dal R.R. n. 5/2006 in materia di protezione dei dati personali;
c) sarà pubblicato sul sito ufficiale della Regione Puglia: www.regione.puglia.it;
d) sarà trasmesso in copia all'Assessore allo Sport;

e) è composto da n. 33 pagine, compresi gli allegati A e B;

f) è adottato in originale.

Il Dirigente
Sezione Amministrazione, Finanza e Controllo in Sanita' -
Sport per Tutti
Dott. Benedetto Giovanni Pacifico

ALLEGATO A
TIPOLOGIA I BENEFICIARI

REGIONE PUGLIA
DIPARTIMENTO PROMOZIONE DELLA SALUTE, DEL BENESSERE SOCIALE E DELLO SPORT PER TUTTI
SEZIONE AMMINISTRAZIONE FINANZA E CONTROLLO IN SANITA' - SPORT PER TUTTI

PACIFICO
BENEDETTO
GIOVANNI
16.07.2020
14:09:22 UTC

AVVISO PUGLIASPORT2020

ELENCO DOMANDE TRASMESSE DALLE ASD/SSD AI SENSI DELL'ART. 5 DELL'AVVISO
DA SOTTOPORRE A VERIFICA E VALUTAZIONE A CURA DELLA COMMISSIONE ESAMINATRICE

CODICE PRATICA	DATA TRASMISSIONE	DENOMINAZIONE	INDIRIZZO	N. CIVICO	COMUNE	PROVINCIA	CAP
7VI0C11	29/06/2020 12:36	Associazione Sportiva Dilettantistica Tana delle Tigri	Via Argentina	1	Taranto	Taranto	74121
XAL06P4	29/06/2020 12:51	ASD PILA ATLETICA BARI	Via Filippo Turati	1	Bari	Bari	70125
387O3Z7	29/06/2020 13:07	POLISPORTIVA OPERA SAN GIUSEPPE A.S.D.	Piazza Murialdo	1	Lucera	Foggia	71036
YQVVAB5	29/06/2020 13:08	VITTORIA DANCE SAN DONATO ASSOCIAZIONE SPORTIVA DILETTANTISTICA	via D. Nicolaci San Donato di Lecce	/	San Donato Di Lecce	Lecce	73010
1BQLGF6	29/06/2020 13:20	Associazione Sportiva Dilettantistica Judo Club Shintai Supersano	via Tito Minniti	126	Supersano	Lecce	73040
Q6FFDW6	29/06/2020 13:23	Associazione Sportiva Dilettantistica Levante Caprarica	Via Martano	Snc	Caprarica Di Lecce	Lecce	73010
GDFE955	29/06/2020 13:35	ASD Canottaggio Delfino Manfredonia	via pasubio	29	Manfredonia	Foggia	71043
XLTFSL1	29/06/2020 13:37	ASD ATLETICA AMATORI CISTERNINO ECOLSERVIZI	via f. magellano	5/e	Cisternino	Brindisi	72014
7BTQSY9	29/06/2020 13:51	Isola Fitness	via gargano	10	Manfredonia	Foggia	71043
RDM83Y5	29/06/2020 14:02	ASSOCIAZIONE SPORTIVA JUMP!	viale Luigi DE GAETANO	2/A	Giovinazzo	Bari	70054
LN8X7X6	29/06/2020 14:59	ASD "P.G.S. don Bosco"	via san domenico savio	4	Cerignola	Foggia	71042
7EN3W96	29/06/2020 15:19	ASD Tennis Club Torremaggiore	Via A. De Gasperi	snc	Torremaggiore	Foggia	71017
7X5CWO4	29/06/2020 15:26	BASKET SCHOOL ALTAMURA	VIA FEDRO	29	Altamura	Bari	70022
3036QH5	29/06/2020 15:33	BOYS IN THE WORLD ASSOCIAZIONE CULTURALE SPORTIVA DILETTANTISTICA	Via SAVONAROLA,	3	Nardo'	Lecce	73048
3IYX3V3	29/06/2020 15:53	ASD FOOTBALL CLUB CAPURSO	Via Largo Piscino	37	Capurso	Bari	70010
JP12AH5	29/06/2020 16:04	REIKI SALENTO ASSOCIAZIONE SPORTIVA DILETTANTISTICA	via MILANO	44	Nardo'	Lecce	73048
DRVH9A2	29/06/2020 16:13	Gocce Special Team onlus a.s.d. (Gocce a.s.d. onlus)	VIA Pietro Rosa	24	Corato	Bari	70033
ISYMYV4	29/06/2020 17:27	A.S.D. DIMATEAM	VIA MATERA	30	Santeramo In Colle	Bari	70029
REJEI67	29/06/2020 17:48	Futsal Andria	via Giacomo Carissimi	13	Andria	Barletta-Andria-Trani	76123
MDITTM4	29/06/2020 17:50	A.S.D. TROJA FOOTBALL CLUB	PIAZZA BEATO GIOVANNI PAOLO II	24	Troia	Foggia	71029
13A7GK8	29/06/2020 17:57	ASSOCIAZIONE POLISPORTIVA DILETTANTISTICA VIRTUS MATINO	SP 334 CASARANO COLLEPASSO	0	Matino	Lecce	73046
J61OXA4	29/06/2020 18:05	ASD FEMMINILE MOLFETTA	Via Vito Fornari	125	Molfetta	Bari	70056
BTA44F8	29/06/2020 18:17	ASD 40°Parallelo	Viale Japigia	9	Lecce	Lecce	73100
CEXXMQ9	29/06/2020 19:19	Associazione Sportiva Dilettantistica Peschici Calcio	Via Solferino	22	Peschici	Foggia	71010
OLQGGR4	29/06/2020 19:27	Sport a Bassa Tensione srl	VIA POSCA	15	Bari	Bari	70125
CWX5FM4	29/06/2020 19:33	ASD CASSANDRA	Strada Santa Caterina	7/E	Bari	Bari	70124
IXEX2J1	29/06/2020 20:07	ASD TERRE DELLE GRAVINE	via ugo la malfa	4	Castellaneta	Taranto	74011
3XRKFC2	29/06/2020 20:45	Alteratletica Locorotondo	Via Filippo Corridoni	54	Locorotondo	Bari	70010
CZPL0H0	29/06/2020 22:21	asd functional training puglia	via fratelli cervi	11	Capurso	Bari	70010
GIVOQX1	29/06/2020 23:17	Centro Velico Gargano	Molo di Ponente	//	Manfredonia	Foggia	71043
8CYG5F1	30/06/2020 00:43	NEW DIMENSIONJUDO	via monviso	16	Andria	Barletta-Andria-Trani	76123
3HPCI04	30/06/2020 07:53	yama arashi bari asd	via amendola	11	Bari	Bari	70126
LYXKUZ6	30/06/2020 09:51	A.S.R.C. SPORTIVAMENTE RUGBY IN ARTE A.S.D.-A.P.S.	VIA SQUINZANO	16	Campi Salentina	Lecce	73012
7QYQ6Y8	30/06/2020 10:04	ASD TREKKING HORSE CLUB	Contrada Iacorao	sn	Sogliano Cavour	Lecce	73010

ALLEGATO A
TIPOLOGIA I BENEFICIARI

REGIONE PUGLIA
DIPARTIMENTO PROMOZIONE DELLA SALUTE, DEL BENESSERE SOCIALE E DELLO SPORT PER TUTTI
SEZIONE AMMINISTRAZIONE FINANZA E CONTROLLO IN SANITA' - SPORT PER TUTTI

AVVISO PUGLIASPORT2020

ELENCO DOMANDE TRASMESSE DALLE ASD/SSD AI SENSI DELL'ART. 5 DELL'AVVISO
DA SOTTOPORRE A VERIFICA E VALUTAZIONE A CURA DELLA COMMISSIONE ESAMINATRICE

CODICE PRATICA	DATA TRASMISSIONE	DENOMINAZIONE	INDIRIZZO	N. CIVICO	COMUNE	PROVINCIA	CAP
QIU61L8	30/06/2020 10:06	A.S.D. PRO GIOVENTU' NOICATTARO	SP 94 C/O CAMPO B	SNC	Noicattaro	Bari	70016
EEGHW47	30/06/2020 10:28	Associazione Santa Margherita ASD	Contrada "Lo Mestro"	sic	Mesagne	Brindisi	72023
N5UR1B4	30/06/2020 11:09	ETS ACD VIRTUS MASSAFRA	Via Barulli	33	Massafra	Taranto	74016
4D22159	30/06/2020 11:38	A.S.D. PALESE	Via P. Capruzzi 1	1	Bari	Bari	70128
SN0VGX9	30/06/2020 11:42	a.s.s. hbari2003-onlus	via T. D'Aquino	10/b1	Bari	Bari	70126
HU3LVO7	30/06/2020 12:00	ASSOCIAZIONE SPORTIVA DILETTANTISTICA CURSI VOLLEY	VIA TEVERE	60	Cursi	Lecce	73020
D7QWUK6	30/06/2020 12:08	A.S.D. AD MAIORA TARANTO	via mezzetti	15	Taranto	Taranto	74121
M9ERB69	30/06/2020 12:18	Equilandia Salento	CONTRADA MATERDOMINI, LOC. CONDò	25	Arnesano	Lecce	73010
TAQTKU5	30/06/2020 12:31	A.S.D. GAGLIARDA	VIA V. ALFIERI	21	Foggia	Foggia	71122
UUEKPU4	**30/06/2020 12:41**	**ASD CO.EXIST DLAB**	**Via Cosimo de Giorgi**	**52/53**	**Lecce**	**Lecce**	**73100**
7WD74E0	30/06/2020 14:18	A.S.D. Scuola di ciclismo Franco Ballerini Bari	via Vincenzo Ricchioni	1	Bari	Bari	70132
XJZ6EZ4	30/06/2020 14:33	ASD CURSORES	Via Maglie	98	Cursi	Lecce	73020
F4IFYR8	30/06/2020 16:11	A.S.D. C. S. Karate Club	Via Salvo d'Acquisto	2/B	Casamassima	Bari	70010
GAFUY94	30/06/2020 16:28	A.S.D. NEW TEAM NOCI	via pietro nenni	5	Noci	Bari	70015
YLURNS2	30/06/2020 16:37	Elia's Sport Center	via grottaglie km 0,400	snc	Francavilla Fontana	Brindisi	72021
QUSPXU5	30/06/2020 17:02	A.S.D. PELLEGRINO SPORT CALCIO A 5	VIA CAPO DEL SALICE	SN	Altamura	Bari	70022
YAJXES3	30/06/2020 17:16	ASD NEW ACCADEMY JUDO	VIA PAPA GIOVANNI XXIII	126	Trani	Barletta-Andria-Trani	76125
CPFBBT6	30/06/2020 18:11	A.S.D. ARCHERY TEAM BARLETTA	via C.Beccaria	20	Barletta	Barletta-Andria-Trani	76121
CSARZK6	30/06/2020 19:11	Giostra della Jaletta - ASD	Via Orti Meridionali	21A	San Marco La Catola	Foggia	71030
ITN4MB5	30/06/2020 19:12	A.S.D. SPORTIVAMENTE AMICI	via principe amedeo	50	Polignano A Mare	Bari	70044
CJZYP37	30/06/2020 19:31	ASSOCIAZIONE SPORTIVA DILETTANTISTICA PALESTRA GeC	via Bellini	12	Corsano	Lecce	73033
E1TKTK4	30/06/2020 20:54	COLOSSEUM GYM	Località Racaniello	snc	Bovino	Foggia	71023
0BYDJ37	30/06/2020 22:23	a.s.d. new crispius martial arts	via adua	4	Crispiano	Taranto	74012
R72EE63	30/06/2020 23:53	ENERGY LIVE ASSOCIAZIONE SPORTIVA DILETTANTISTICA ONLUS	Via Bengasi	36	Bari	Bari	70124
SSN62H1	01/07/2020 00:01	ENERGY LIVE SOCIETA' SPORTIVA DILETTANTISTICA A RESPONSABILITA' LIMITATA	Via A. Manzoni c/o Studio De Giosa	109	Bari	Bari	70122
MHSFPK2	01/07/2020 01:45	associazione bocciofila LA CALIMERESE A. Paperi	via Stadio Nuovo	nn	Calimera	Lecce	73021
PJLBA93	01/07/2020 09:41	ASSOCIAZIONE SPORTIVA DILETTANTISTICA ORTA NOVA	VIA DE NICOLA C/O FANIZZA	12	Orta Nova	Foggia	71045
KL7A6T0	01/07/2020 10:07	ASSOCIAZIONE SPORTIVA DILETTANTISTICA SAIL ON MAUI	VIA SANTO FINO	3	Lizzanello	Lecce	73023
QIVD1Z7	01/07/2020 10:25	ASSOCIAZIONE SPORTIVA DILETTANTISTICA PALESTRA MEETING	via giuseppe cesare abba	28	Oria	Brindisi	72024
A2FT676	01/07/2020 11:47	NEW AGE ASSOCIAZIONE SPORTIVA DILETTANTISTICA	VIA PACINOTTI I PIANO INTERRATO	SNC	Campi Salentina	Lecce	73012
TEB4OV4	01/07/2020 13:15	A.S.D. Atletica L'Amico Cras Taranto	via anguille	24	Taranto	Taranto	74122

ALLEGATO A
TIPOLOGIA I BENEFICIARI

REGIONE PUGLIA
DIPARTIMENTO PROMOZIONE DELLA SALUTE, DEL BENESSERE SOCIALE E DELLO SPORT PER TUTTI
SEZIONE AMMINISTRAZIONE FINANZA E CONTROLLO IN SANITA' - SPORT PER TUTTI

AVVISO PUGLIASPORT2020

ELENCO DOMANDE TRASMESSE DALLE ASD/SSD AI SENSI DELL'ART. 5 DELL'AVVISO
DA SOTTOPORRE A VERIFICA E VALUTAZIONE A CURA DELLA COMMISSIONE ESAMINATRICE

CODICE PRATICA	DATA TRASMISSIONE	DENOMINAZIONE	INDIRIZZO	N. CIVICO	COMUNE	PROVINCIA	CAP
OHQVC13	01/07/2020 13:20	A.S.D. PRO KOMBAT BARLETTA	VIA F. PETRARCA	12	Barletta	Barletta-Andria-Trani	76121
RERV3R7	01/07/2020 14:24	Athletic Club	loc.ex campo sportivo	17	Peschici	Foggia	71010
OCBS0B0	01/07/2020 16:15	Associazione sportiva dilettantistica Fenice Rossa	Via Regina Elena	9	Grottaglie	Taranto	74023
XCAPJO9	01/07/2020 16:27	Basket School Noci ASD	via calvario	30	Noci	Bari	70015
229RNM6	01/07/2020 16:48	ASSOCIAZIONE SPORTIVA DILETTANTISTICA GRUPPO SPORTIVO FASANO	VIALE VERMICELLI	37	Fasano	Brindisi	72015
85444W9	01/07/2020 18:39	New Magic Dance	Via Antonio Carmelo Falcone fu Angelo79	79	Mesagne	Brindisi	72023
LVBSP36	01/07/2020 19:47	ASSOCIAZIONE SPORTIVA DILETTANTISTICA V. DE CATALDO	VIA DON MINZONI	5	Casamassima	Bari	70010
U2CZ9R4	01/07/2020 21:32	A.s.d. Ritmica Andria Centro Sport	via Rosalba Carriera	72	Andria	Barletta-Andria-Trani	76123
HBL2VQ4	01/07/2020 22:28	G.S. TENNISTAVOLO CORATO ASD	Viale Ettore Fieramosca	22	Corato	Bari	70033
PO2P7L3	01/07/2020 22:51	A.P.D. VIGOR BARLETTA	VIALE MARCONI	78	Barletta	Barletta-Andria-Trani	76121
E7HLAR8	02/07/2020 11:05	A.S.D. Sport e Cultura Grumo	via Giuseppe Rella	5	Grumo Appula	Bari	70025
6Z990O2	02/07/2020 11:53	Associazione Culturale Sportiva Dilettantistica Centro Taekwondo Foggia	viale Fortore n.67	67	Foggia	Foggia	71121
83F6WC5	02/07/2020 12:06	Accademia Scacchistica Barese - Associazione Dilettantistica	Via San Francesco d'Assisi	15	Bari	Bari	70122
QFJAX88	02/07/2020 12:56	U.S.POLIGNANO A.S.D.	C.DA BADELLO "PALA GINO D'APRILE"	n.c.	Polignano A Mare	Bari	70044
44B84J6	02/07/2020 13:20	ASD Atletica Taviano 97 onlus	via g. marconi	7/a	Taviano	Lecce	73057
NN9H1H5	02/07/2020 16:54	ASD Gargano2000	Via Gargano	67B	Manfredonia	Foggia	71043
CYZEAE4	02/07/2020 18:00	ASS.NE SPORTIVA DILETTANTISTICA "VITTORIA DANCE SALENTO"	VIA GIUSEPPE PISANELLI	4	San Cassiano	Lecce	73020
5I44RG1	02/07/2020 18:17	DEIMOS A.S.D.	via Umberto Giordano	56	Torremaggiore	Foggia	71017
QSHSG47	02/07/2020 19:46	ASD SPORT & VITA	VIA MANFREDONIA	83	Altamura	Bari	70022
SIGN2C1	02/07/2020 19:51	A.S.D. SOCCER ACCADEMY CERIGNOLA	VIA TERMINILLO	17	Cerignola	Foggia	71042
C8PDNU7	02/07/2020 19:57	A.S.D. TKD SPORT PROJECT	Via Luigi Sturzo	28/38	Foggia	Foggia	71122
H6O2273	02/07/2020 20:21	A.S.D. FREE EVOLUTION FITNESS CENTER	STRADA PROV.LE PALO-BITETTO	SN	Palo Del Colle	Bari	70027
MJD3BF6	02/07/2020 21:06	PALAGIANELLO BASKET SCHOOL	Via san francesco, P. valentino	C/7	Castellaneta	Taranto	74011
K335051	03/07/2020 08:56	ASD Tennis Club Adelfia	Via Cesare Battisti	8	Adelfia	Bari	70010
DCI1XK0	03/07/2020 09:44	A.S.D. APULIA DOGS	VIA SANNICANDRO	50	Cassano Delle Murge	Bari	70020
NTU9WL2	03/07/2020 10:17	ASD ATHLETIC CLUB by Trainer Fit	VIA XX SETTEMBRE	15	San Cassiano	Lecce	73020
W1PRD16	03/07/2020 10:33	TENNIS TAVOLO OTRANTO A.S.D.	via vittorio emanuele	10	Otranto	Lecce	73028
M4NEPF0	03/07/2020 10:37	a.s.d. street sport association Salento fun club	via vecchia Francavilla	6	Mesagne	Brindisi	72023
6BU4GA6	03/07/2020 11:08	ASSOCIAZIONE SPORTIVA DILETTANTISTICA TOP DANCE ACADEMY	via dell'industria	62	Fasano	Brindisi	72015
DSVS125	03/07/2020 11:14	A.S.D. SPAZIO DANZA	Via Pesola	25	Foggia	Foggia	71121
SLKCD04	03/07/2020 11:37	ASSOCIAZIONE SPORTIVA DILETTANTISTICA CENTRO STUDI DANZA "METAMORFOSI"	VICO CHIUSO	7	Giurdignano	Lecce	73020

ALLEGATO A
TIPOLOGIA I BENEFICIARI

REGIONE PUGLIA
DIPARTIMENTO PROMOZIONE DELLA SALUTE, DEL BENESSERE SOCIALE E DELLO SPORT PER TUTTI
SEZIONE AMMINISTRAZIONE FINANZA E CONTROLLO IN SANITA' - SPORT PER TUTTI

AVVISO PUGLIASPORT2020

ELENCO DOMANDE TRASMESSE DALLE ASD/SSD AI SENSI DELL'ART. 5 DELL'AVVISO
DA SOTTOPORRE A VERIFICA E VALUTAZIONE A CURA DELLA COMMISSIONE ESAMINATRICE

CODICE PRATICA	DATA TRASMISSIONE	DENOMINAZIONE	INDIRIZZO	N. CIVICO	COMUNE	PROVINCIA	CAP
OC2BDH4	03/07/2020 12:05	A.S. OLIMPIA CLUB MOLFETTA	via madonna dei martiri	110	Molfetta	Bari	70056
5GB1KV8	03/07/2020 12:24	A.S.D. MURGIA QUAD ESCURSIONI GUIDATE	VIA RIC. DEI CRISTIANI	135/B	Cassano Delle Murge	Bari	70020
CXMNBL5	03/07/2020 12:34	BODY LINE PIERRI SSD AR.L	ofanto	115	Leverano	Lecce	73045
ELH8CW3	03/07/2020 22:49	ASD SILVER SUN ECANA	Corso Umberto I	34	Troia	Foggia	71029
JQQYBH3	03/07/2020 23:25	A.S.D. HOBBY SPORT	VIA DEL POPOLO	7	Orta Nova	Foggia	71045
ENF1CV1	03/07/2020 23:45	BIG AIR	lungomare di cagno abbrescia snc	snc	Bari	Bari	70121
QFBZBK9	04/07/2020 07:55	A.S.D. VIRTUS VEGLIE	PIAZZA DALMAZIA	5	Veglie	Lecce	73010
PEAMX67	04/07/2020 08:13	Ulissiamo asd	Via Gesualdo Crocco	18	Massafra	Taranto	74106
IO86US2	04/07/2020 08:15	salentinatletica	VIA PRIMITIVO	7	Galatone	Lecce	73044
BEVPIC2	04/07/2020 10:54	GS TROIA ASD	Via Taviani	snc	Troia	Foggia	71029
LX2QPA7	04/07/2020 11:12	ASD Running Club Torremaggiore	Via Marsala	194	Torremaggiore	Foggia	71017
EUE5F41	04/07/2020 15:13	ASD T. Wellness Club	Via Pio La Torre	4	Orta Nova	Foggia	71045
JDWXPW4	04/07/2020 20:34	ALL TRI SPORTS a.s.d.	Via L. Dicuonzo	58/N	Barletta	Barletta-Andria-Trani	76121
Z94R8B6	04/07/2020 20:43	AMICO TRA NOI - ASSOCIAZIONE DI PROMOZIONE SOCIALE E SPORTIVA DILETTANTISTICA	Via Manfredonia Km. 196,200 c/o agriturismo Postabassi	sn	Foggia	Foggia	71121
74UW622	04/07/2020 21:33	Green Project Asd Onlus	Via Puccini	9	Lucera	Foggia	71036
JCVLHB4	05/07/2020 10:51	ASD Abacus Villa Baldassarri	Via Trizio	39	Guagnano	Lecce	73010
4X46PO7	05/07/2020 13:12	ASSOCIAZIONE CULTURALE SPORTIVA DILETTANTISTICA ACCADEMIA DELLE DANZE	VIA CESARE BATTISTI	20	Brindisi	Brindisi	72100
XUB8UW7	05/07/2020 16:52	CENTRO STUDI KARATE SHOTOKAN	via leoncavallo	37	Francavilla Fontana	Brindisi	72021
A14X5A5	05/07/2020 17:41	A.S.D.ACCADEMIA ATLETICA VENEZIANO	viaA.GRAMSCI ang. Via MARCONI	senza numero	Monteroni Di Lecce	Lecce	73047
2V75R91	05/07/2020 19:58	ASDAC TARANTO DANZA	VIA U DECAROLIS	121	Taranto	Taranto	74122
S55CK34	05/07/2020 21:37	ASD ARCIERI DELLE DUNE	Via Laure Basiliane SN	S.N	Fasano	Brindisi	72015
U88AFF8	06/07/2020 09:17	ASD AMICI IN BICI SAN SEVERO	VIA MONTEGRAPPA	12	San Severo	Foggia	71016
5LF8IJ3	06/07/2020 09:30	Otrè Triathlon Team A.S.D.	Traversa I di Via Patrella	20	Noci	Bari	70015
TD0NS32	06/07/2020 11:37	ASD Basket Team Fortitudo Bitetto	via Giulio Petroni	2	Modugno	Bari	70026
MC1AKO6	06/07/2020 13:42	Associazione Sportiva Dilettantistica Mamanet Salento	Via Roma	102	Matino	Lecce	73046
OI91TG3	06/07/2020 17:10	SSD WELLNESS CENTER	via Bellini	24	Supersano	Lecce	73040
LRXJQ74	06/07/2020 18:19	A.S.C. DILETTANTISTICA BABYLANDIA	via Gentile	snc	San Paolo Di Civitate	Foggia	71010
JAL6FW6	06/07/2020 18:45	MOTO CLUB FORGAS ASSOCIAZIONE SPORTIVA DILETTANTISTICA	VIA ESTERNA CORSICA KM.3	SNC	Copertino	Lecce	73043
Q5S5SM7	06/07/2020 18:56	Associazione Sportiva Dilettantistica "GINNASTICA SALENTO"	Via San Nicola	15	Lecce	Lecce	73100
D7291E1	06/07/2020 19:28	A.S.D. TENNISTAVOLO BRINDISI	via Legnago	44	Brindisi	Brindisi	72100
DKJERJ3	06/07/2020 19:58	A.S.D. ATLETICA ADEN EXPRIVIA MOLFETTA	Via Vivaldi	8	Molfetta	Bari	70056
2GN95M5	06/07/2020 20:02	DENISPORT ASSOCIAZIONE SPORTIVA DILETTANTISTICA	VIA CAPRI	57	Leverano	Lecce	73045
3AQPDA9	06/07/2020 20:04	Associazione sportiva dilettantistica Sant'Antonio da Padova	via dei sanniti	139	Cerignola	Foggia	71042

ALLEGATO A
TIPOLOGIA I BENEFICIARI

REGIONE PUGLIA
DIPARTIMENTO PROMOZIONE DELLA SALUTE, DEL BENESSERE SOCIALE E DELLO SPORT PER TUTTI
SEZIONE AMMINISTRAZIONE FINANZA E CONTROLLO IN SANITA' - SPORT PER TUTTI

AVVISO PUGLIASPORT2020

ELENCO DOMANDE TRASMESSE DALLE ASD/SSD AI SENSI DELL'ART. 5 DELL'AVVISO
DA SOTTOPORRE A VERIFICA E VALUTAZIONE A CURA DELLA COMMISSIONE ESAMINATRICE

CODICE PRATICA	DATA TRASMISSIONE	DENOMINAZIONE	INDIRIZZO	N. CIVICO	COMUNE	PROVINCIA	CAP
XHV9FX2	06/07/2020 20:05	asd - aps new sporting club campi salentina	via capitano Lega	98	Campi Salentina	Lecce	73012
CFYC1Q1	06/07/2020 21:49	CENTRO IPPICO DEGLI ULIVI ASSOCIAZIONE SPORTIVA DILETTANTISTICA	VIA LAGO DI NUZZI	S.N.	Cassano Delle Murge	Bari	70020
G19NXU4	06/07/2020 23:20	ASD NUOVA PRO FIGHTING SANTERAMO	VIA ABRUZZO E MOLISE	32	Santeramo In Colle	Bari	70029
8F7JLW2	07/07/2020 07:51	associazione sportiva dilettantistica Trust	via Pasubio	123D	Bari	Bari	70125
VGWJZX0	07/07/2020 10:04	Marton Canoa Club Bari a.s.d	Via Michele Garruba	112	Bari	Bari	70122
W2TWW03	07/07/2020 11:05	A.S.D. Sporting Deliceto A.P.S.	Via G. Puccini	snc	Deliceto	Foggia	71026
K3OPDI1	07/07/2020 11:23	orme bike extreme	VIA MADONNA DELLA CROCE	87/A	Altamura	Bari	70022
GW6R4B5	07/07/2020 11:34	A.S.D. JUDO CLUB RUFFANO	via Alcide de vasperi	16	Ruffano	Lecce	73042
AE80XC4	07/07/2020 11:57	asd paolo digiorgio	PIAZZALE EUROPA	34	Grumo Appula	Bari	70025
3TTVNX1	07/07/2020 12:14	usd atletico azzurri santa rita	xxv luglio	snc	San Vito Dei Normanni	Brindisi	72019
31XMGK0	07/07/2020 12:52	CENTRO STUDI ARTE ACCADEMIA DI SCENA ASD	VIA RAFFAELE SANZIO	SNC	Copertino	Lecce	73043
1TGELV9	07/07/2020 13:24	ASD CORATO ATLETICA LEGGERA	Via Monte di Pietà	28	Corato	Bari	70033
1VOG927	07/07/2020 14:15	ASD CENTRO FELDENKRAIS EQUILIBRIUM	Viale Cavalieri di Malta	44	Putignano	Bari	70017
Z1S77A1	07/07/2020 16:10	associazione sportiva dilettantistica pilatespiu	via abate giacinto gimma	179	Bari	Bari	70122
3CJLPW2	07/07/2020 16:53	COCOPINKO BEACHTENNIS SALENTO	VIA PUGLIESE	37	Lecce	Lecce	73100
J0GT7D6	07/07/2020 17:43	circolo tennis troia asd	via dante	3	Troia	Foggia	71029
5CL87Y6	07/07/2020 19:44	SALENTO BEST VOLLEY GALATINA A.S.D.	Via Luce	73	Galatina	Lecce	73013
RC2BNY6	07/07/2020 20:04	SSD POLISPORTIVA GALATONE	Via Zizzari	4	Galatone	Lecce	73044
AGBYO25	07/07/2020 20:15	A.S.D. LUDOBIKE RACING TEAM	Via Cala dell'Arciprete	4/a	Bisceglie	Barletta-Andria-Trani	76011
NCQJYD3	07/07/2020 20:43	A.S.D. LAB STUDIO QUEEN DANCE ACADEMY	VIA PIAVE	38	Sannicandro Di Bari	Bari	70028
4HM8J32	07/07/2020 20:57	A.S.D. CIRCOLO SCACCHISTICO NOJANO	Via Puccini	3	Noicattaro	Bari	70016
FI7ESE4	07/07/2020 23:27	ASD Volley Taurisano	Via Casarano	33	Taurisano	Lecce	73056
4H25LH1	08/07/2020 00:43	A.S.D. LUPUS 2014	Via Ignazio Silone 12	12	San Cesario Di Lecce	Lecce	73016
3J0S723	08/07/2020 08:54	ASD FIDELIS SPORT	Via Tommaso Campanella	29	San Severo	Foggia	71016
LUT6VA7	08/07/2020 09:46	ASD SPACE MARTIAL ART	VIA TOMMASO FIORE	100	Bari	Bari	70123
6LAVGG6	08/07/2020 10:35	Oratorio Spirito Santo Circolo Culturale Sportivo Parrocchiale San Domenico Savio ASD	via nadi	4	Foggia	Foggia	71122
HZY1SJ4	08/07/2020 11:06	ASD Stella Azzurra	Viale Sant'Antonio	61	Cerignola	Foggia	71042
W9SA1M8	08/07/2020 11:38	TEAM LA FRANCESCA ASD	via pisa	7/b	Trani	Barletta-Andria-Trani	76125
NQN8QS7	08/07/2020 11:52	ASSOCIAZIONE SPORTIVA DILETTANTISTICA DANCE EXPERIENCE LAB	VIA CARLO ALBERTO	46	San Pietro Vernotico	Brindisi	72027
6WGLG29	08/07/2020 12:11	ASD CIRCOLO BOCCIOFILO L.BELFIORE-S.ROSA LECCE	VIA ADIGE	27	Lecce	Lecce	73100
6U8BY85	08/07/2020 12:19	A.S.D. DIMENSIONE DANZA ACCADEMY	Via Ticino	10	Crispiano	Taranto	74012
B56KVI3	08/07/2020 13:06	ASD Academy Basket Palagiano	Via Imbriani	13	Palagiano	Taranto	74019

ALLEGATO A
TIPOLOGIA I BENEFICIARI

REGIONE PUGLIA
DIPARTIMENTO PROMOZIONE DELLA SALUTE, DEL BENESSERE SOCIALE E DELLO SPORT PER TUTTI
SEZIONE AMMINISTRAZIONE FINANZA E CONTROLLO IN SANITA' - SPORT PER TUTTI

AVVISO PUGLIASPORT2020

ELENCO DOMANDE TRASMESSE DALLE ASD/SSD AI SENSI DELL'ART. 5 DELL'AVVISO
DA SOTTOPORRE A VERIFICA E VALUTAZIONE A CURA DELLA COMMISSIONE ESAMINATRICE

CODICE PRATICA	DATA TRASMISSIONE	DENOMINAZIONE	INDIRIZZO	N. CIVICO	COMUNE	PROVINCIA	CAP
6Q72UG3	08/07/2020 13:15	A.S.D. CENTRO SPORTIVO CASANOVA	C.da Casanova	sn	Lucera	Foggia	71036
XH7EWU5	08/07/2020 13:24	Associazione sportiva dilettantistica Centro di danza Arabesque	Via San Michele Salentino	97	Carovigno	Brindisi	72012
7VKB1F1	08/07/2020 14:01	Gym Tonic SRL Società Sportiva Dilettantistica	Via M.llo di Cosmo	24	Sammichele Di Bari	Bari	70010
6PKP251	08/07/2020 15:31	SARACENATLETICA	Via Vittorio Veneto	41	Collepasso	Lecce	73040
9Y96D22	08/07/2020 15:48	POLISPORTIVA VIRTUS ANDRIA	via san francesco	1	Andria	Barletta-Andria-Trani	76123
RQPMBQ7	08/07/2020 16:03	Asd il centro	Via San Francesco d'assisi	26	Bari	Bari	70123
ID6G7Q1	08/07/2020 16:10	A.S.D. DONA FIVE FASANO	Via Accademia Navale di Livorno - Savelletri di Fasano	11	Fasano	Brindisi	72015
SO7RKN7	08/07/2020 16:29	Polisportiva Dilettantistica "Gaetano Cavallaro"	Via Sac. G. Di Leo	72/74	Bisceglie	Barletta-Andria-Trani	76011
H6RKOS0	08/07/2020 16:31	A.S.D. MONTECARRETTO SPORTING CLUB	Traversa Rosselli	78/14	Conversano	Bari	70014
4YU93B8	08/07/2020 16:38	Associazione Sportiva Dilettantistica Tennistavolo Spongano	via Torquato Tasso	18	Spongano	Lecce	73038
5PKT628	08/07/2020 16:48	Virtus Scherma Salento A.S.D.	VLE DANTE	98	Calimera	Lecce	73021
4MSWYN6	08/07/2020 16:54	Asd Crescamus Club Conversano	Via Della Stazione	1	Conversano	Bari	70014
38B9L15	08/07/2020 18:13	u.s.d. casali dauni	via greci	snc	Casalvecchio Di Puglia	Foggia	71030
T62LY82	08/07/2020 18:20	A.S.D. ANIMA E DANZA	VIA G. MATTEOTTI	14	Cassano Delle Murge	Bari	70020
N5NDH38	08/07/2020 18:55	A.S.D.Centro Equestre Muntarrune	via medico longo	12	Maglie	Lecce	73024
DX9T9E5	08/07/2020 19:12	A.S.D.ATLETICO PESCHICI CALCIO	CORSO GARIBALDI	26	Peschici	Foggia	71010
E6C8LL4	08/07/2020 19:16	KOMBAT ACADEMY A.S.D.	VIA A. BOITO	S.N.	Barletta	Barletta-Andria-Trani	76121
1GEOUL2	08/07/2020 19:23	A.S.D. SANT'ONOFRIO CALCIO	corso nazionale	3	San Giovanni Rotondo	Foggia	71013
GCGLIT1	08/07/2020 19:51	ASD ACCADEMIA TAEKWONDO PERULLI	via Bradano	32/b	Lecce	Lecce	73100
JXYVGX7	08/07/2020 20:01	ASD PLANET SPORT	VIA DE AMICIS	47	Bari	Bari	70125
4HRYS60	08/07/2020 20:45	A.S.D NITOR	VIALE PORTA PIA	90	Brindisi	Brindisi	72100
LZDGF15	08/07/2020 22:09	Moto Club Bari A.S.D.	via Napoli	277	Bari	Bari	70123
J8TAP94	08/07/2020 22:18	ASD BODY ART DOJO ARASHI	VIA LECCE	203	Surbo	Lecce	73010
L098V10	09/07/2020 08:37	LANZA STUDIO PERSONAL A.S.D.	via vizzarro	45/c	Taranto	Taranto	74122
QCMDHV0	09/07/2020 09:49	Associazione Sportiva Dilettantistica Real Neviano	Via San Giuseppe	6	Neviano	Lecce	73040
9MHK626	09/07/2020 10:52	A.S.D. BITONTO FUTSAL CLUB 2018	VIA SPAVENTA	9	Bitonto	Bari	70032
G7GR9H7	09/07/2020 11:22	Karate Club - Fitness & Boxing	Via Felline	snc	Alliste	Lecce	73040
J3ASN11	09/07/2020 11:50	ASD La Via dell'Equilibrio	Via Enrico Pappacena	10	Bari	Bari	70124
MIB9P63	09/07/2020 12:57	ASSOCIAZIONE SPORTIVA DILETTANTISTICA MICKJLDAUS	VIA E. DALBONO	9	Brindisi	Brindisi	72100
SC8K871	09/07/2020 15:50	ASD MOTOVESPACLUB CORATO	Via Carmine	45	Corato	Bari	70033
XYTC2W5	09/07/2020 18:58	A.S.D. MEDITERRANEA 92	Viale Terminillo	60/a	Cerignola	Foggia	71042
BQ715K2	09/07/2020 19:52	POLISPORTIVA DILETTANTISTICA CHIMIENTI ACQUAVIVA	VIA ADELFIA	KM.1	Acquaviva Delle Fonti	Bari	70021
58E0FJ6	09/07/2020 20:04	Pol.D. UXENTUM CALCIO	via Pascoli	1	Ugento	Lecce	73059

ALLEGATO A
TIPOLOGIA I BENEFICIARI

REGIONE PUGLIA
DIPARTIMENTO PROMOZIONE DELLA SALUTE, DEL BENESSERE SOCIALE E DELLO SPORT PER TUTTI
SEZIONE AMMINISTRAZIONE FINANZA E CONTROLLO IN SANITA' - SPORT PER TUTTI

AVVISO PUGLIASPORT2020

ELENCO DOMANDE TRASMESSE DALLE ASD/SSD AI SENSI DELL'ART. 5 DELL'AVVISO
DA SOTTOPORRE A VERIFICA E VALUTAZIONE A CURA DELLA COMMISSIONE ESAMINATRICE

CODICE PRATICA	DATA TRASMISSIONE	DENOMINAZIONE	INDIRIZZO	N. CIVICO	COMUNE	PROVINCIA	CAP
YWUWWV4	09/07/2020 22:22	A.S.DILETTANTISTICA GREEN ROLLER	via selepico	98	Molfetta	Bari	70126
SPQPKA2	10/07/2020 00:55	ASD NEW TEAM SQUINZANO	via montegrappa	198/b	Squinzano	Lecce	73018
I5B8P01	10/07/2020 08:00	ASD MIRAGE CLUB	via Taranto	17	Massafra	Taranto	74016
4PS2EZ3	10/07/2020 08:05	A.S.D. FUTSAL MONTE SANT'ANGELO	Via Manfredi	32	Monte Sant'Angelo	Foggia	71037
KHMT8R4	10/07/2020 09:11	Polisportiva Dilettantistica Amici dello Sport	via dante alighieri, 48	48	Barletta	Barletta-Andria-Trani	76121
MUJZZQ6	10/07/2020 09:46	Associazione Sportiva Dilettantistica - Settore Giovanile e Scolastico - Gruppo Sportivo Apocalisse	Via A. De Gasperi	7	San Severo	Foggia	71016
PX72778	10/07/2020 10:34	CANIS AMICI NERETUM ASD	VIA ARIOSTO	40	Nardo'	Lecce	73048
KIZY4Q2	10/07/2020 11:23	associazione sportiva dilettantistica handball barletta	solferino	54	Barletta	Barletta-Andria-Trani	76121
P30IN66	10/07/2020 11:55	RUGBY UNION SANTERAMO ASD	VIA SACCO E VANZETTI	7	Santeramo In Colle	Bari	70029
03QX8C4	10/07/2020 14:04	A.S.D. NEW GENERATION SCHOOL	VIA DONIZETTI	30	Conversano	Bari	70014
JWRDVN1	10/07/2020 14:36	A.S.D. PINK ALTAMURA	Via G. Gentile	27	Altamura	Bari	70022
8MQTBA5	10/07/2020 15:42	ASD CIRCOLO ARCI-UISP CRISPIANO	CORSO UMBERTO	139	Crispiano	Taranto	74012
4SMMG72	10/07/2020 15:59	A.S.D. Squadra del Cuore	VI VICO MADONNA DELLA LIBERA	10	Rodi Garganico	Foggia	71012
DLNQ791	10/07/2020 16:53	ASD NATURAL GYM WELLNESS	via g di vittorio 29	29/n	Molfetta	Bari	70056
9KR7539	10/07/2020 17:50	A.S. Dilettantistica Tennis Tavolo Foggia 'Luigi Siani'	VIA TORELLI	4	Foggia	Foggia	71121
HOKYPK0	10/07/2020 19:23	ASD New Team Cellamare	via G. Falcone	4	Cellamare	Bari	70010
PNPCJ33	10/07/2020 19:23	LUDUS SPORT CLUB A.S.D.	VIA VERDI	3	Canosa Di Puglia	Barletta-Andria-Trani	76012
QJ4K1L7	10/07/2020 19:33	ASD ALEMANNO - VEGLIE (LE)	contrada Rizzi	sn	Veglie	Lecce	73010
JIH6AP7	10/07/2020 19:36	PGS DON BOSCO ANDRIA ASD	CORSO CAVOUR	71	Andria	Barletta-Andria-Trani	76123
DZS3RF3	10/07/2020 19:45	ASD TENNISTAVOLO INSIEME GRAVINA	VIA CASSESE	13	Gravina In Puglia	Bari	70024
B4EPX86	10/07/2020 20:00	A.S.D. ORSAROSA	VIA DIAZ	30	Orsara Di Puglia	Foggia	71027
1BYJX87	10/07/2020 20:10	Associazione Dilettantistica Sportiva Nuova Sant'Elia Grottaglie	Via Don Luigi Sturzo	34	Grottaglie	Taranto	74023
WROQNC4	10/07/2020 20:11	ASD AMATRICE 2016	VIA CARRARA LAMAVETA	67/O	Bisceglie	Barletta-Andria-Trani	76011
VS1Z906	10/07/2020 20:36	asd Pallavolo 2000 Ostuni	VIA MOSCATI	1	Ostuni	Brindisi	72017
V806L15	10/07/2020 21:12	POLISPORTIVA DILETTANTISTICA A.S.I. BARLETTA	Via Regina Margherita	13	Barletta	Barletta-Andria-Trani	76121
GS6LSP9	10/07/2020 22:08	ASSOCIAZIONE SPORTIVA DILETTANTISTICA "FUTSAL CAROVIGNO"	VIA GUGLIELMO MARCONI	20	Carovigno	Brindisi	72012
2JS4SL7	10/07/2020 22:27	A.S.D. FLEX GYM	via ruggero bonghi	40/42	Rodi Garganico	Foggia	71012
HDNYUG0	10/07/2020 23:12	ASD FLYBLUE VOLLEY	Via G. Donizetti	70A	Taviano	Lecce	73057

ALLEGATO A
TIPOLOGIA I BENEFICIARI

REGIONE PUGLIA
DIPARTIMENTO PROMOZIONE DELLA SALUTE, DEL BENESSERE SOCIALE E DELLO SPORT PER TUTTI
SEZIONE AMMINISTRAZIONE FINANZA E CONTROLLO IN SANITA' - SPORT PER TUTTI

AVVISO PUGLIASPORT2020

ELENCO DOMANDE TRASMESSE DALLE ASD/SSD AI SENSI DELL'ART. 5 DELL'AVVISO
DA SOTTOPORRE A VERIFICA E VALUTAZIONE A CURA DELLA COMMISSIONE ESAMINATRICE

CODICE PRATICA	DATA TRASMISSIONE	DENOMINAZIONE	INDIRIZZO	N. CIVICO	COMUNE	PROVINCIA	CAP
3524G34	11/07/2020 07:54	Associazone sportiva dilettantistica Nuova Olimpia Mesagne	Contrada Epifani	sn	Mesagne	Brindisi	72023
AQ58JM5	11/07/2020 09:26	ASD VOLTURINO	VIA DELLA FONTANA VECCHIA	23	Volturino	Foggia	71030
VWD1JL1	11/07/2020 09:48	NEW ATHLETIC PROJECT ASSOCIAZIONE SPORTIVA DILETTANTISTICA	VIA STAZIONE	21	Santeramo In Colle	Bari	70029
HOGMWY7	11/07/2020 09:56	FIT & BEAUTY	Via Golfo di Taranto	7	Taranto	Taranto	74121
UE1WOY5	11/07/2020 12:32	tarantarte asd	via Machiavelli	35	Corsano	Lecce	73033
V6MVIY1	11/07/2020 12:49	ASSOCIAZIONE POLISPORTIVA DILETTANTISTICA P.G.S.STELLA ALPINA	Via Manzoni	27	Fragagnano	Taranto	74022
AX3DVQ7	11/07/2020 12:49	VOGATORI CITTA' DI TARANTO	VIA BRIGANTINI	06-mar	Taranto	Taranto	74122
NO9LC85	11/07/2020 13:32	asd fattoria scasserba	VIA MARCONI	65	Monteiasi	Taranto	74020
9HTH7W4	11/07/2020 15:58	ASD PALLAVOLO UISP'80 PUTIGNANO	VIA TRENTO	22	Putignano	Bari	70017
4FF0RM0	11/07/2020 19:07	Unione Sportiva Dilettantistica Alto Salento	via Ariosto	snc	Avetrana	Taranto	74020
KBTE353	11/07/2020 19:10	ASD CASALE VOLLEY 3	via lanzellotti	3/h	Brindisi	Brindisi	72100
7C8HA77	11/07/2020 19:23	asd Alma Tanz	VIA COLA DI RIENZO	22	San Pancrazio Salentino	Brindisi	72026
SV65Z91	11/07/2020 19:32	ASD QUERO - CHILOIRO	Via Emilia	20/B	Taranto	Taranto	74121
2M8HS19	11/07/2020 19:47	BODY BALANCE ASD	VIA ENRICO FERMI	8	Mottola	Taranto	74017
DJG84N7	11/07/2020 20:32	Salento Kart A.S.D.	Contrada Pittuini	snc	Nardo'	Lecce	73048
P5VXIA3	11/07/2020 21:14	ASD DIOMEDE CANOSA	Via Settembrini	45	Canosa Di Puglia	Barletta-Andria-Trani	76012
4HB42A6	12/07/2020 09:37	ASD G.S. PALLAVOLO MARITTIMA	via Venezia	sc	Diso	Lecce	73030
A5A5GW2	12/07/2020 12:14	SSD JUNIOR FASANO SRL	VIA G.FERRARIS	36	Fasano	Brindisi	72015
R2MO7M8	12/07/2020 12:45	A.s.d. Dreams Academy	Vico Basento	4	Cursi	Lecce	73020
AEIRYS9	12/07/2020 13:41	A.S.D. ATLETICA TOP RUNNERS LECCE	VIA G. VERGINE,1	14	Lecce	Lecce	73100
BL46TG1	12/07/2020 18:02	A.S. DILETTANTISTICA HANDBALL FEMMINILE CONVERSANO 2018	Via San Giacomo	sn	Conversano	Bari	70014
JAIJ5Z7	12/07/2020 19:29	Associazione Sportiva Dilettantistica KAJIUKO	Via Beniamino Gigli	20	Acquaviva Delle Fonti	Bari	70021
3UIM6Y2	12/07/2020 19:57	A.S.D. PALLAMANO UISP PUTIGNANO	via trento	22	Putignano	Bari	70017
BA5T8J7	12/07/2020 20:30	PALLAVOLO SPONGANO G.PETRACCA ASSOCIAZIONE SPORTIVA DILETTANTISTICA	Via Nazario Sauro	56	Spongano	Lecce	73038
191AJK3	12/07/2020 21:43	Associazione Dilettantistica Taranto Scacchi	via Lago di Montepulciano	1	Taranto	Taranto	74121
746RUV4	13/07/2020 07:51	ASD PALLAMANO FASANO	VIA G.FERRARIS	36	Fasano	Brindisi	72015
LX6F8E4	13/07/2020 09:23	SAMMARCO PALLAVOLO ASD	Via Giovanni Falcone	snc	San Marco In Lamis	Foggia	71014
HB0HZN3	13/07/2020 09:37	Polisportiva dilettantistica Marconi Ischitella	via cristoforo colombo	33	Ischitella	Foggia	71010
HNNKJO3	13/07/2020 09:43	A.S.D. HARD WORK	via Piave	25	Valenzano	Bari	70010
WLG25Z2	13/07/2020 09:44	TENNIS CLUB TRANI A.S.D.	VIA G.DI VITTORIO	74	Trani	Barletta-Andria-Trani	76125
Y1DXTI3	13/07/2020 09:59	ASD CAROVIGNO FOOTBALL CLUB	via Lamarmora	19	Carovigno	Brindisi	72012
DEB9BM7	13/07/2020 10:52	A.C.R.S.D.TERRA DEI MESSAPI	VIALE ALDO MORO	30-mar	Lecce	Lecce	73100
DBK6TZ5	13/07/2020 10:53	APD SALENTO TENNIS ACADEMY	VIA MARZABOTTO	10	Carmiano	Lecce	73041

ALLEGATO A
TIPOLOGIA I BENEFICIARI

REGIONE PUGLIA
DIPARTIMENTO PROMOZIONE DELLA SALUTE, DEL BENESSERE SOCIALE E DELLO SPORT PER TUTTI
SEZIONE AMMINISTRAZIONE FINANZA E CONTROLLO IN SANITA' - SPORT PER TUTTI

AVVISO PUGLIASPORT2020

ELENCO DOMANDE TRASMESSE DALLE ASD/SSD AI SENSI DELL'ART. 5 DELL'AVVISO
DA SOTTOPORRE A VERIFICA E VALUTAZIONE A CURA DELLA COMMISSIONE ESAMINATRICE

CODICE PRATICA	DATA TRASMISSIONE	DENOMINAZIONE	INDIRIZZO	N. CIVICO	COMUNE	PROVINCIA	CAP
KY6HX08	13/07/2020 11:05	ACD Santeramo	VIA LATERZA	45	Santeramo In Colle	Bari	70029
MHX2CL7	13/07/2020 11:16	A.S.D. KIDS CLUB CONVERSANO	TRAVERSA ROSSELLI	78	Conversano	Bari	70014
TE8GCH3	13/07/2020 11:17	ASD Polisportiva San Pietro Vico del Gargano	Viale SanPietro	snc	Vico Del Gargano	Foggia	71018
CU9Q1J7	13/07/2020 11:29	A. S. D. Arboris Belli 1979	Via Apulia,	13	Alberobello	Bari	70011
LUFCIV7	13/07/2020 11:40	CANEDUCATO 2.0 ASSOCIAZIONE SPORTIVA DILETTANTISTICA	Via Guido Cavalcanti	26	Lecce	Lecce	73100
LPKQ4A1	13/07/2020 12:05	A.S.D. L'ONDA DELLO SPORT	VIA FRANCESCO CAPACCHIONE	22	Barletta	Barletta-Andria-Trani	76121
UDLEV12	13/07/2020 12:31	calcetto club asd	via giustino fortunato	snc	Copertino	Lecce	73043
4X6B858	13/07/2020 12:47	Associazione Sportiva Dilettantistica CANOSA	Corso Garibaldi	160	Canosa Di Puglia	Barletta-Andria-Trani	76012
REE31H1	13/07/2020 12:57	ASD Polisportiva Costa Jonica	via prov.le per Erchie	88	Torre Santa Susanna	Brindisi	72028
LJI95J5	13/07/2020 13:08	ASSOCIAZIONE SPORTIVA DILETTANTISTICA SALESIANI LECCE	VIA DEI PALUMBO	57	Lecce	Lecce	73100
IMHMP57	13/07/2020 13:17	A.S.D. Società Bocciofila "Città di Tricase"	Provinciale Lucugnano - Tricase	SN	Tricase	Lecce	73039
92BJSN5	13/07/2020 13:45	asd gs tennis ischitella	via botticelli	1	Ischitella	Foggia	71010
I2YXDV3	13/07/2020 14:08	MELPIGNANO	VIA GIOVANNI DIMITRI	60	Melpignano	Lecce	73020
7MDPB73	13/07/2020 14:36	A.S.D. FITNESS GYM	VIA GUGLIELMO OBERDAN	66/13	Bari	Bari	70126
RU69G82	13/07/2020 14:52	BLAZE A.S.D.	via la carrera	104	Altamura	Bari	70022
RB7U772	13/07/2020 15:32	a.s.d. Atletica Grottaglie	via S. G. Pignatelli,	35	Grottaglie	Taranto	74023
AVDVRN1	13/07/2020 15:39	ASD Scuola di Karate Shotokan	via cuoco	8	Casarano	Lecce	73042
2GLFOJ3	13/07/2020 16:16	asd Nuovo Basket Bari	VIA SEMERARI	2	Bari	Bari	70132
1CVM411	13/07/2020 16:18	A.S.D. SNUPY CALCIO BARI	VIA VACCARELLA	53	Bari	Bari	70131
IHQ0BL6	13/07/2020 16:19	asd deluxe fitness	Via pesaro	2	Martina Franca	Taranto	75016
RLELKE1	13/07/2020 16:20	volare più in alto	via T. D'Aquino	10/B1	Bari	Bari	70100
OLGW8T0	13/07/2020 16:27	Associazione Sportiva Dilettantistica FORTITUDO BASKET GRAVINA	via G. Bruno	159	Gravina In Puglia	Bari	70024
DKYEEJ4	13/07/2020 16:32	A.C.S.D. VIRTUS	VIA ASCOLI KM 3.600	SNC	Foggia	Foggia	71122
7IN55A3	13/07/2020 16:33	ASSOCIAZIONE TAI CHI CHUAN	VIA ROMA	27	Ostuni	Brindisi	72017
8HDIF65	13/07/2020 16:39	A.s.d. La Battaglia	A. Gramsci	67	Villa Castelli	Brindisi	72029
DWPYK82	13/07/2020 16:59	A.S.D. SAN PAOLO DI CIVITATE	VIA H. LOMBARDI	SNC	San Paolo Di Civitate	Foggia	71010
4YHAMC4	13/07/2020 17:01	A.S. Dilettantistica Tennistavolo Don Giuseppe Palamà	Via San Francesco	10	Sogliano Cavour	Lecce	73010
3DHIRG7	13/07/2020 17:13	ASD PROFESSIONISTI DELLO SPORT	VIA PLATEA	27	Sternatia	Lecce	73010
6N6GLU7	13/07/2020 17:30	Centro Ippico Red Water associazione sportiva dilettantistica	c.da Acquarossa	1/A	Cisternino	Brindisi	72014
5CDMMK3	13/07/2020 17:33	Associazione Atletica Imperiali	viale Abbadessa	60	Francavilla Fontana	Brindisi	72021
A3AWZ98	13/07/2020 17:44	ASD NEW VOLLEY ORIA	VIA DUCA DEGLI ABRUZZI	14	Oria	Brindisi	72024
UHYUVN8	13/07/2020 17:46	A.S.D. MOTORSPORT SCORRANO	VIA MONTEGRAPPA	2	Scorrano	Lecce	73020
PKHJVH8	13/07/2020 17:58	ASD ARCIERI STORICI TURRIS MAIOR	via P. Togliatti	6	Torremaggiore	Foggia	71017
KMQ8MM9	13/07/2020 18:06	Associazione Sportiva Dilettantistica Kick Boxing & Urban Fighting - Team Battista	Via Crispiano	10	Massafra	Taranto	74016
DNJXOO3	13/07/2020 18:07	a.s.d.robur brindisi	Via Tintoretto	2/B	Brindisi	Brindisi	72100

ALLEGATO A
TIPOLOGIA I BENEFICIARI

REGIONE PUGLIA
DIPARTIMENTO PROMOZIONE DELLA SALUTE, DEL BENESSERE SOCIALE E DELLO SPORT PER TUTTI
SEZIONE AMMINISTRAZIONE FINANZA E CONTROLLO IN SANITA' - SPORT PER TUTTI

AVVISO PUGLIASPORT2020

ELENCO DOMANDE TRASMESSE DALLE ASD/SSD AI SENSI DELL'ART. 5 DELL'AVVISO
DA SOTTOPORRE A VERIFICA E VALUTAZIONE A CURA DELLA COMMISSIONE ESAMINATRICE

CODICE PRATICA	DATA TRASMISSIONE	DENOMINAZIONE	INDIRIZZO	N. CIVICO	COMUNE	PROVINCIA	CAP
JU81CJ7	13/07/2020 18:17	A.S.D. Enzo Tagliente	CONTRADA CATANZANI	S.N.	Carovigno	Brindisi	72012
6PTC3I1	13/07/2020 18:22	Associazione dilettantistica Sacchi Foggia	via Taranto	50/B	Foggia	Foggia	71121
ARDMVU3	13/07/2020 18:25	Associazione Sportiva Dilettantistica Motus Club	via Massari	5	Francavilla Fontana	Brindisi	72021
E7BYNP3	13/07/2020 18:26	Società Sportiva Manfredonia Calcio 1932	Zona Industriale PIP Lotto	22	Manfredonia	Foggia	71043
UJM9Q60	13/07/2020 18:34	ASD CIRCOLO CANOTTIERI PROMONOPOLI	Cala Batteria	6	Monopoli	Bari	70043
PM3I525	13/07/2020 18:35	A.S.D. Atletica Manfredonia	via 1° maggio	108	Manfredonia	Foggia	71043
29X42D9	13/07/2020 18:36	ASD MOVIDA	via petrone	32	Noci	Bari	70015
EIA3EX0	13/07/2020 18:39	ASD CIRCOLO DELLA VELA BISCEGLIE	via porta di mare	9	Bisceglie	Barletta-Andria-Trani	76011
HOTFUR8	13/07/2020 18:40	REALSPORT ORTA NOVA	Via Giuseppe di Vittorio	1	Orta Nova	Foggia	71045
1BIRH56	13/07/2020 18:45	Galatletica dream team ASD	Via Basilicata	10	Galatina	Lecce	73013
JCFKBG7	13/07/2020 18:50	APD Sammichele 1992	VIA GRAND UFF G.ROSSI	SN	Sammichele Di Bari	Bari	70010
AXT5ZV4	13/07/2020 18:53	A.S.D. RONDINE	Via L. Da Vinci	33	Calimera	Lecce	73021
AZ18BF9	13/07/2020 19:00	A.S.D. FOOTBALL SANNICANDRO	via don saverio riccardi	22	Sannicandro Di Bari	Bari	70028
8UKRSN2	13/07/2020 19:00	ASD STEP UP	Via Pompiliano	62	Nardo'	Lecce	73048
WPF8R17	13/07/2020 19:01	Associazione Bocciofila Sannicolese	via Sferracavalli	sn	Sannicola	Lecce	73017
TXTYSK1	13/07/2020 19:08	CIRCOLO TENNIS TRICASE A.S.D.	Via Olimpica	snc	Tricase	Lecce	73039
SJZBLF2	13/07/2020 19:31	DELFINI TARANTO A.S.D.	Viale Virgilio	162	Taranto	Taranto	74121
OYJ71P5	13/07/2020 19:39	A.S.D. SANMARCO	via Madonna Addolorata	5	San Marco In Lamis	Foggia	71014
KKSJGO5	13/07/2020 19:41	POLISPORTIVA "TERRE D'ORIENTE" A.S.D.	VIA SAN VINCENZO	5	Uggiano La Chiesa	Lecce	73020
W73L3N9	13/07/2020 19:47	A.S.D. VOLLEY E' VITA	VIA GIUSEPPE DI VITTORIO	30 B	Giovinazzo	Bari	70054
274A9Q4	13/07/2020 19:48	Associazione AMICI DELLO SPORT	via Santa Maria	68	Salve	Lecce	73050
JMQEOL7	13/07/2020 19:48	TONIC CLUB WELLNESS & FITNESS A.S.D.	Via Antonio De Curtis	33	Ruvo Di Puglia	Bari	70037
BJPV2X5	13/07/2020 19:49	SCUOLA DI PALLAVOLO TERLIZZI ASSOCIAZIONE SPORTIVA DILETTANTISTICA	Via Donizetti	48	Terlizzi	Bari	70038
AMM4YQ8	13/07/2020 19:52	a.d.Basket Trinitapoli	PIAZZA UMBERTO I	7	Trinitapoli	Barletta-Andria-Trani	76015
ZXC86H1	13/07/2020 19:58	ASD TREE	Via Michele Latorre	99	Castellana Grotte	Bari	70013
868TG10	13/07/2020 19:58	CIRCOLO PARROCCHIALE "ORATORIO S.IPPAZIO" -ASD	Piazza Aldo Moro	snc	Tiggiano	Lecce	73030
QJHYAW3	13/07/2020 20:22	FIT.PINT ACTIVE ASD	VIA LEONARDO DA VINCI	95	Sava	Taranto	74028
EUHDD90	13/07/2020 20:22	ASD FOOTBALL CLUB MELISSANO	VIA RACALE C/O CAMPO SPORTIVO	SN	Melissano	Lecce	73040
JVADMV7	13/07/2020 20:32	ASD SOCCER TRINITAPOLI	Contrada Santa Chiara	39	Trinitapoli	Barletta-Andria-Trani	76015
BSCNXW5	13/07/2020 20:33	CENTRO CAMPO ASD	VIA D. ACCLAVIO	SNC	Manduria	Taranto	74024
NIIQPL3	13/07/2020 20:34	ASD VOLLEY 2000 SAN CASSIANO	Via. G. Pisanelli,	59	San Cassiano	Lecce	73020
8UTI3U3	13/07/2020 21:01	ASD SAN GUIDO ACADEMY D'AMBLE'	VIA OSLAVIA	17	Lecce	Lecce	73100
IEOHSU9	13/07/2020 21:24	ASD VIS NOVA MESSAPICA	VIA ROMA	44	Manduria	Taranto	74024
J8YT1S6	13/07/2020 21:45	ASD DINAMO BASKET	VIA fratelli bandiera	31	Putignano	Bari	70017

ALLEGATO A
TIPOLOGIA I BENEFICIARI

REGIONE PUGLIA
DIPARTIMENTO PROMOZIONE DELLA SALUTE, DEL BENESSERE SOCIALE E DELLO SPORT PER TUTTI
SEZIONE AMMINISTRAZIONE FINANZA E CONTROLLO IN SANITA' - SPORT PER TUTTI

AVVISO PUGLIASPORT2020

ELENCO DOMANDE TRASMESSE DALLE ASD/SSD AI SENSI DELL'ART. 5 DELL'AVVISO
DA SOTTOPORRE A VERIFICA E VALUTAZIONE A CURA DELLA COMMISSIONE ESAMINATRICE

CODICE PRATICA	DATA TRASMISSIONE	DENOMINAZIONE	INDIRIZZO	N. CIVICO	COMUNE	PROVINCIA	CAP
U0IX580	13/07/2020 22:03	ASD Evergreen	SP 361	SN	Gallipoli	Lecce	73014
D4EE2V8	13/07/2020 22:32	PALLACANESTRO UGENTO ASD	VIA PETRARCA	93	Ugento	Lecce	73059
M6LHS71	13/07/2020 22:34	A.S.D.Pallavolo Trepuzzi	piazzetta Municipio ,	18	Trepuzzi	Lecce	73019
I8LQ3W5	13/07/2020 22:48	ASD Real Collepasso	Via Pascoli	72	Collepasso	Lecce	73040
V9O2DX7	13/07/2020 23:11	s.c.s.d. circolo tennis degli ulivi	Corso Cesare Vergine	8/d	Tuglie	Lecce	73058
JPH8YE0	13/07/2020 23:28	ASSOCIAZIONE SPORTIVA DILETTANTISTICA IWKA BARI	VIA UMBERTO MINERVINI	3	Bari	Bari	70129
7G88BY1	13/07/2020 23:48	AD Itria Scacchi	Via Pergolesi	48	Martina Franca	Taranto	74015

ALLEGATO B
TIPOLOGIA II BENEFICIARI

REGIONE PUGLIA
DIPARTIMENTO PROMOZIONE DELLA SALUTE, DEL BENESSERE SOCIALE E DELLO SPORT PER TUTTI
SEZIONE AMMINISTRAZIONE FINANZA E CONTROLLO IN SANITA' - SPORT PER TUTTI

PACIFICO
BENEDETTO
GIOVANNI
16.07.2020
14:09:22 UTC

AVVISO PUGLIASPORT2020

ELENCO DOMANDE TRASMESSE DALLE ASD/SSD AI SENSI DELL'ART. 5 DELL'AVVISO
DA SOTTOPORRE A VERIFICA E VALUTAZIONE A CURA DELLA COMMISSIONE ESAMINATRICE

CODICE PRATICA	DATA TRASMISSIONE	DENOMINAZIONE	INDIRIZZO	N. CIVICO	COMUNE	PROVINCIA	CAP
VH9E3F6	29/06/2020 12:24	Scène Ensemble – scuola di balletto	via MARINOSCI	14C	Lecce	Lecce	73100
Q4J76V3	29/06/2020 12:35	MY GYM A.S.D. 2.0	VIA CANOVA	17	Canosa Di Puglia	Barletta-Andria-Trani	76012
1KNTKQ7	29/06/2020 12:45	ASD FUTSAL LECCE	via capone Villaconvento	22	Lecce	Lecce	73100
M6CRO89	29/06/2020 12:55	A.S.D. TEO CLUB	VIA CASAMASSIMA	35	Capurso	Bari	70010
4LX42H1	29/06/2020 12:59	JD ART SCHOOL DANCE	via Albamonte	12	Ruvo Di Puglia	Bari	70037
BMJ7Q26	29/06/2020 13:00	A.P.D. MEDAGLIE D'ORO BARLETTA	VIA BOCCASSINI	11	Barletta	Barletta-Andria-Trani	76121
3AIT248	29/06/2020 13:08	ASD Pol. Basket Bitritto	Via Roma	26	Bitritto	Bari	70020
BWYGO66	29/06/2020 13:10	STILE NUOVO ASD	via Londra	10\12	Bisceglie	Barletta-Andria-Trani	76011
74RERW3	29/06/2020 13:20	dell'Associazione Sportiva Dilettantistica "GEDA VOLLEY TRANI"	c.so Matteo Renato Imbriani	92	Trani	Barletta-Andria-Trani	76125
YHOIFK4	29/06/2020 13:26	OPIFICIO DELLE ARTI DANZA E MUSICA - ASSOCIAZIONE SPORTIVA DILETTANTISTICA	CORSO VITTORIO EMANUELE (FRAZ. PALOMBAIO)	123/B	Bitonto	Bari	70032
BJKZO71	29/06/2020 13:26	ALTA FUTSAL	VIA MONTE POLLINO	13	Altamura	Bari	70022
LCNVCB3	29/06/2020 13:27	A.S.D. CLUB ROYALE	VIALE OTRANTO	115	Lecce	Lecce	73100
625IFG1	29/06/2020 13:38	A.S.D. VIESTE GIOVANI	VIA VENEZIA	9	Vieste	Foggia	71019
H7MM1O6	29/06/2020 13:51	A.S.D. ASEM	Via Giovanni Bovio	85	Bari	Bari	70123
2TFEDQ5	29/06/2020 13:51	ASD GINNASTICA RITMICA DOUBLE FIRE	VIA DON DONATO BIRARDI	123	Palo Del Colle	Bari	70027
WCHZV52	29/06/2020 14:10	F.C.D. UNITED SLY	VIA PEUCETIA	96	Bari	Bari	70126
43B4RQ2	29/06/2020 14:15	Associazione Sportiva Dilettantistica CITTA DI TARANTO	Via D'Alò Alfieri	64	Taranto	Taranto	74121
CYXD9E9	29/06/2020 15:00	Associazione Sportiva Dilettantistica Virtus Bitonto	via Repubblica Italiana	110	Bitonto	Bari	70032
2C30YH9	29/06/2020 15:10	CIRCOLO C.S.I. SANTA MARIA A.S.D. MESAGNE	c.da Misericordia	snc	Mesagne	Brindisi	72023
X7NHCI9	29/06/2020 15:27	Life In srl-ssd	Via Antoni Vivaldi	8	Molfetta	Bari	70056
TSXOYA5	29/06/2020 15:29	manfredonia 2000 srl sportiva dilettantistica	PIAZZALE TIZIANO	21/A	Manfredonia	Foggia	71043
QVEU912	29/06/2020 15:34	SAKI associazione sportiva dilettantistica e olistica	viale DE GAETANO	2/C	Giovinazzo	Bari	70054
V2J3GT3	29/06/2020 16:10	Il tempio fitness club a.s.d.	Vico VI di Via Duca D'Aosta	7/a	Bari	Bari	70128
B333AR3	29/06/2020 16:40	A.S.D. RUDRA BALLET	VIA PANTANELLA	31/37	Cerignola	Foggia	71042
77AXFP4	29/06/2020 16:44	A.S.D. LA SERRA	CONTRADA CUTIZZE	2	Mola Di Bari	Bari	70042
IL8BJT4	29/06/2020 17:03	Kanku dai	via Napoli	240	Bari	Bari	70123
5I7V453	29/06/2020 17:20	HB NEW CENTER SSD A R.L.	VIA PADRE GAMMARIELLO	5	Andria	Barletta-Andria-Trani	76123
H7T1NQ0	29/06/2020 17:27	a.s.d. fit&joy revolution	VIA CARSO	13	Gravina In Puglia	Bari	70024
UV0LKD5	29/06/2020 17:29	Associazione Sportiva Dilettantistica Revolution	Viale Fortore	9/b2	Foggia	Foggia	71121
HTN4Z85	29/06/2020 17:31	A.S.D. BARLETTA CALCIO A CINQUE	Viale Marconi	76	Barletta	Barletta-Andria-Trani	76121
80OWQC8	29/06/2020 17:37	A.S.D. NENRYUKAN-VICO	VIA GIUSEPPE DEL VISCIO	SNC	Vico Del Gargano	Foggia	71018

ALLEGATO B
TIPOLOGIA II BENEFICIARI

REGIONE PUGLIA
DIPARTIMENTO PROMOZIONE DELLA SALUTE, DEL BENESSERE SOCIALE E DELLO SPORT PER TUTTI
SEZIONE AMMINISTRAZIONE FINANZA E CONTROLLO IN SANITA' - SPORT PER TUTTI

AVVISO PUGLIASPORT2020

ELENCO DOMANDE TRASMESSE DALLE ASD/SSD AI SENSI DELL'ART. 5 DELL'AVVISO
DA SOTTOPORRE A VERIFICA E VALUTAZIONE A CURA DELLA COMMISSIONE ESAMINATRICE

CODICE PRATICA	DATA TRASMISSIONE	DENOMINAZIONE	INDIRIZZO	N. CIVICO	COMUNE	PROVINCIA	CAP
LNX2O23	29/06/2020 17:56	ASD VOLLEY CLUB MANFREDONIA	VIA TRIBUNA	146	Manfredonia	Foggia	71043
27BIY27	29/06/2020 17:59	GIUSEPPE CESARI SSD ARL	Via Foggia	53	Cutrofiano	Lecce	73020
8LGHL62	29/06/2020 18:02	a.s.d. extreme	via bachelet	9	Sannicandro Di Bari	Bari	70028
LPD19W0	29/06/2020 18:04	FIGHT CLUB	VIA MILANO	6	Gallipoli	Lecce	73014
GNPYMO6	29/06/2020 18:25	POLISPORTIVA ORSA CAPURSO A.D.	VIA DON GIUSEPPE DE MATTIA	5	Capurso	Bari	70010
ITLUX76	29/06/2020 18:44	Ping Pong Club	Via Giovanni Guareschi	37	San Severo	Foggia	71016
WKV1XA4	29/06/2020 18:45	ASD CIRCOLO TENNIS GROTTAGLIE	via dei maratoneti	snc	Grottaglie	Taranto	74023
W2SBDC7	29/06/2020 19:02	Associazione Sportiva Dilettantistica Tennistavolo Bari	VIA CARLO MARANELLI	19	Bari	Bari	70125
TBFK9J7	29/06/2020 19:27	A.S.D. NOHA VOLLEY & SPORT	Via Vecchia Rutigliano	48	Noicattaro	Bari	70016
4LCY9F9	29/06/2020 19:32	S.S.D. Mediterranea Nuoto a.r.l.	via Giordano Bruno	4	Grottaglie	Taranto	74023
N1QT158	29/06/2020 19:49	ASD SPORTING CLUB SAN SEVERO	VIA FOGGIA KM 1.500	snc	San Severo	Foggia	71016
SIWNEP2	29/06/2020 19:57	A.S.D.ARTE IN MOVIMENTO	VIA DELLA TRANSUMANZA	51	Trinitapoli	Barletta-Andria-Trani	76015
HUBY8X1	29/06/2020 20:08	asd wolf temple's team de rosa	Via Isernia	41	Altamura	Bari	70022
TF86L04	29/06/2020 20:09	UNIONE SPORTIVA DILETTANTISTICA DANZARTE	via A.LA CAVA	SC	Lucera	Foggia	71036
THLZ8J3	29/06/2020 20:11	APD New Athletic Club	via Raffaele di Lorenzo	26	Bitonto	Bari	70032
OWMWG41	29/06/2020 20:38	enjoy asd	via case sparse z13	snc	Guagnano	Lecce	73010
E5Y12I4	29/06/2020 21:12	MAYBE SSD	Via Raffaello Sanzio	20	Lecce	Lecce	73100
0X1S0Q7	29/06/2020 21:25	BODY & SOUL A.S.D.	VIA P. PICASSO	SNC	Gravina In Puglia	Bari	70024
KJABIF1	29/06/2020 22:48	LIFE ZONE HOLISTIC CENTER	Via Giuseppe de Nittis,	6	Noicattaro	Bari	70016
7FNV381	30/06/2020 00:40	ASD BRAM SPORT	Via Germania	2	Brindisi	Brindisi	72100
L4BMEY9	30/06/2020 09:10	asd new volley laterza	via santa caterina	18	Laterza	Taranto	74014
YYSBG91	30/06/2020 09:24	ASD MARUGGIO SOCIAL SPORT	Piazza San Giovanni	36	Maruggio	Taranto	74020
ZTV5AG3	30/06/2020 09:56	A.S.dilettantistica Ritmica One Beat	viale scarano	31	Lucera	Foggia	71036
L2064L3	30/06/2020 10:33	ASS. SPORTIVA DILETTANTISTICA ABSOLUTE GYM	VIA ANTONIO CANAL	8	Andria	Barletta-Andria-Trani	76123
HTGDRO7	30/06/2020 10:38	ASD LA POPULAR	via dante alighieri	335	Bari	Bari	70100
ERM3EN0	30/06/2020 11:05	a.s.d. DANCE TEAM GIOVINAZZO	Strada privata Spadavecchia	14	Giovinazzo	Bari	70054
BWENST8	30/06/2020 11:07	ASSOCIAZIONE SPORTIVA DILETTANTISTICA FITNESS EXELLENCE	VIA GIORGIONE	25	San Giorgio Ionico	Taranto	74027
JGGJ843	30/06/2020 11:08	Zerodue Fitness a.s.d.	Viale A. Manzoni	2	Barletta	Barletta-Andria-Trani	76121
T80JG71	30/06/2020 11:11	A.S.D. NETTUNO	via g. simone	12	Bisceglie	Barletta-Andria-Trani	76011
9MY4BT9	30/06/2020 11:14	CENTRO IPPICO TARANTINO	via alberto sordi	10202	Taranto	Taranto	74121
NZLTTP5	30/06/2020 11:31	A.S.D. SPORT SPINAZZOLA	VIA EDOARDO ARDITO	8	Spinazzola	Barletta-Andria-Trani	76014
RMD2QN6	30/06/2020 11:34	A.S.D. AMA	piazza manzoni	36	Rutigliano	Bari	70018
VNC3J21	30/06/2020 12:01	A.S.D. ARADEO	via Ciro Menotti	36	Aradeo	Lecce	73040
AMS1KD4	30/06/2020 12:33	Gym Moving Club sportiva dilettantistica	Via De Deo	69	Fasano	Brindisi	72015

ALLEGATO B
TIPOLOGIA II BENEFICIARI

REGIONE PUGLIA
DIPARTIMENTO PROMOZIONE DELLA SALUTE, DEL BENESSERE SOCIALE E DELLO SPORT PER TUTTI
SEZIONE AMMINISTRAZIONE FINANZA E CONTROLLO IN SANITA' - SPORT PER TUTTI

AVVISO PUGLIASPORT2020

ELENCO DOMANDE TRASMESSE DALLE ASD/SSD AI SENSI DELL'ART. 5 DELL'AVVISO
DA SOTTOPORRE A VERIFICA E VALUTAZIONE A CURA DELLA COMMISSIONE ESAMINATRICE

CODICE PRATICA	DATA TRASMISSIONE	DENOMINAZIONE	INDIRIZZO	N. CIVICO	COMUNE	PROVINCIA	CAP
1YEZXC0	30/06/2020 12:47	ASD NOVOLI CALCIO	Via Trepuzzi	sn	Novoli	Lecce	73051
T36JX83	30/06/2020 12:53	ASSOCIAZIONE SPORTIVA DILETTANTISTICA NEW TEAM ATHENAEUM	VIA MEDAGLIE D'ORO	157	Taranto	Taranto	74121
UJYM5M8	**30/06/2020 13:08**	**ASD Volare**	**Via Papa Giovanni XXIII**	**56**	**Polignano A Mare**	**Bari**	**70044**
V8JP2J6	30/06/2020 13:09	A. S. D. WONDERFUL BARI S.SPIRITO	Corso Umberto I	47	Bari	Bari	70127
6I5E3C7	30/06/2020 13:09	SSD ACQUAZZURRA SRL	VIA ABATE EUSTASIO	9	Bari	Bari	70126
XAITQS1	30/06/2020 13:16	U.Pallavolo a.s.d. MODUGNO	via cosenza	s.n.	Modugno	Bari	70026
EDDGFY2	30/06/2020 14:05	A.S.D. e Culturale I Rampicanti	Via Alcide De Gasperi	19	Taranto	Taranto	74123
UMMQHW1	30/06/2020 15:22	ASD Officina del fitness	via luigi carluccio	17	Lecce	Lecce	73100
S9KI9Q8	30/06/2020 15:41	ERAKLION SOCIETà SPORTIVA DILETTANTISTICA A R.L.	via Montegrappa	2	Lecce	Lecce	73100
K3PKXT1	30/06/2020 15:49	Associazione Sportiva dilettantistica Pacciolla Studio Danza	VIA PIETRO NENNI	2	Mesagne	Brindisi	72023
BIL5WK5	30/06/2020 15:55	NUOVA DANZARTE	VIA DAVANZATI	25	Bari	Bari	70100
7N462G0	30/06/2020 15:56	Sports & Beauty Island A.S.D.	Via dell'Artigianato Lotto 8/a	8/A	Surbo	Lecce	73010
FHBPM23	30/06/2020 16:34	CENTRO TEATRO DANZA ASSOC. SPORTIVA DILETT.	VIA PRINCIPE AMEDEO	41	Andria	Barletta-Andria-Trani	76123
GIZ2Z38	30/06/2020 16:42	ASD HOME fit	via h. lombardi	69	San Paolo Di Civitate	Foggia	71010
GU8ECJ7	30/06/2020 16:42	ASD BODY MASTER	via benedetto croce	45	Lecce	Lecce	73100
7QY14E3	30/06/2020 16:47	A.S.D. LA FABBRICA DELLO SPETTACOLO	VIA MASSERIA DEI MONACI	16	Ruffano	Lecce	73049
13U4TN5	30/06/2020 16:52	A.S.D. CENTRO SPORTIVO ARADEO	Via Vespucci	snc	Aradeo	Lecce	73040
H43SOF9	30/06/2020 17:12	A.S.D. TENNIS TAVOLO U.D.A.S.	VIA MARIA S.S. AUSILIATRICE	96	Cerignola	Foggia	71042
9NDB3S7	30/06/2020 17:21	A.S.D. Olympia Grifo	Via Mercadante	10	Ruvo Di Puglia	Bari	70037
IYHEKO2	30/06/2020 17:33	S.S.D. Sveva Pallacanestro Lucera a R.L.	Viale Michelangelo	16	Lucera	Foggia	71036
CLSBKG3	30/06/2020 17:34	ASSOCIAZIONE SPORTIVA DILETTANTISTICA NEW AURORA DANCE STUDIOS	VIA THAON DE REVEL	54	Maglie	Lecce	73024
SSWDYL6	30/06/2020 17:35	A.S.D. DANCE STUDIO DAMIANO-TEAM PUGLIA CANOSA	via Ugo la Malfa	82	Canosa Di Puglia	Barletta-Andria-Trani	76012
QWW1QR6	30/06/2020 17:43	asd performance	viale giotto	194	Foggia	Foggia	71122
R2DBTN2	30/06/2020 17:53	G.S. AVIS BARLETTA ASD	Piazza F. Conteduca	32	Barletta	Barletta-Andria-Trani	76121
REHE9A3	30/06/2020 17:55	A.S.D. AVANTI DELFINI ALTAMURA	Strada Vicinale Villa Serena	4	Altamura	Bari	70022
4AX98T3	30/06/2020 18:25	asd agilform	via fiume	47	Ginosa	Taranto	74025
S1AKEI6	30/06/2020 19:23	A.S.D. BALLANDO CON LE STELLE	VIA DELLA LUPA	19	Foggia	Foggia	71121
6UD4QT2	30/06/2020 19:39	A.s.d. Steel Volley	via Giovanni Falcone	30	Triggiano	Bari	70019
U3OK7O3	30/06/2020 20:21	associazione sportiva dilettantisctica fitness pleine-forme	via lionetto	16	Salve	Lecce	73050
Q5PI131	30/06/2020 20:32	A.S.D. La Rosa dei 4 Venti	Via Monti del Duca	302	Martina Franca	Taranto	74015
YKHICS7	30/06/2020 20:44	ASD GINNASTICA LUCERIA	via Ciro Petrilli	1	Lucera	Foggia	71036
1EWWR14	30/06/2020 21:31	A.C.S.D. Fitness family	via Teano Appulo	60	San Severo	Foggia	71016
XFC6SC2	30/06/2020 21:35	A.S.D. POLISPORTIVA TEAM LUCERA	via michele scioscia	36	Lucera	Foggia	71036

ALLEGATO B
TIPOLOGIA II BENEFICIARI

REGIONE PUGLIA
DIPARTIMENTO PROMOZIONE DELLA SALUTE, DEL BENESSERE SOCIALE E DELLO SPORT PER TUTTI
SEZIONE AMMINISTRAZIONE FINANZA E CONTROLLO IN SANITA' - SPORT PER TUTTI

AVVISO PUGLIASPORT2020

ELENCO DOMANDE TRASMESSE DALLE ASD/SSD AI SENSI DELL'ART. 5 DELL'AVVISO
DA SOTTOPORRE A VERIFICA E VALUTAZIONE A CURA DELLA COMMISSIONE ESAMINATRICE

CODICE PRATICA	DATA TRASMISSIONE	DENOMINAZIONE	INDIRIZZO	N. CIVICO	COMUNE	PROVINCIA	CAP
PQBQ5V5	30/06/2020 22:21	tropicalismo dance	via padre pio da pietrelcina	10	Bitritto	Bari	70020
RBAM4O7	30/06/2020 22:23	Valecaracuta Volley School Lecce ASD	Via Michele Viterbo	7	Lecce	Lecce	73100
QZELZK5	30/06/2020 22:26	a.s.d. Stranivari Circo	C.da Rischiazzi	snc	Parabita	Lecce	73052
RS8S5K1	01/07/2020 00:03	DANCE STUDIO ETOILE	VIA CARAFA	13	Bari	Bari	70124
OEU9AD2	01/07/2020 06:52	PESISTICA ARADEO S.C.S.D.	via E.Toti	34	Aradeo	Lecce	73040
IJ1VDH5	01/07/2020 08:14	CIRCOLO TENNIS BARLETTA ASD HUGO SIMMEN	via del santuario	7	Barletta	Barletta-Andria-Trani	76121
FFQ49X3	01/07/2020 08:19	A.S.D. ART BALLET DANCE STUDIO	Via Parco Pellegrino	16	Manfredonia	Foggia	71043
14015S2	01/07/2020 09:51	ASD Polisportiva Libertas Molfetta	Via Togliatti c/o Palasport G. Poli	sn	Molfetta	Bari	70056
JB22R42	01/07/2020 10:09	ssd giuseppe angel srl	via cala del fico	22	Manfredonia	Foggia	71043
T96UHN3	01/07/2020 10:45	IYENGAR YOGA STUDIO BARI - ASSOCIAZIONE SPORTIVA DILETTANTISTICA	Viale Japigia	131/B	Bari	Bari	70126
OJHUZV1	01/07/2020 10:48	NEW SPORT VILLAGE A.S.D.	via dell'astrologo	49	Manfredonia	Foggia	71043
1KPS369	01/07/2020 10:51	A.S.D. IN PUNTA DI PIEDI	VIA PIETRO NENNI	14/16	Noicattaro	Bari	70016
I5U2MM4	01/07/2020 10:58	PALESTRA ASD	corso dei mille	184/q	Martina Franca	Taranto	74015
SS5SAR3	01/07/2020 11:06	Gioventu' Calcio Foggia	via montegrappa 28/b foggia	28/b	Foggia	Foggia	71121
KO81GC2	01/07/2020 11:41	TEAM DANCE ERARIO ACADEMY Associazione Sportiva Dilettantistica	via senio	87	Manduria	Taranto	74024
SCIX3D7	01/07/2020 11:46	ASSOCIAZIONE GARGANO 2000 ONLUS	via Ten. DEVENUTO	65/B	Giovinazzo	Bari	70054
D7MNZW4	01/07/2020 11:59	Polisportiva Amatori Volley ASD	via cesare diomede fresa	6	Bari	Bari	70126
CMQLND3	01/07/2020 12:15	Just Fitness Club	via m. zannotti	144	San Severo	Foggia	71016
DT7C1Y6	01/07/2020 13:01	SQUINZANO VOLLEY 2017	VIA DUCA DEGLI ABRUZZI	36	Squinzano	Lecce	73018
2DMJQT7	01/07/2020 13:42	Associazione Sportiva Dilettantistica Tiro a Volo Fasano	C.da Salamina	101	Fasano	Brindisi	72015
NXEGCI4	01/07/2020 14:26	U.S.D. Ruvese	Via Albamonte	2	Ruvo Di Puglia	Bari	70037
CYXCYW2	01/07/2020 14:47	A.S.D. Dinamika	Via Petruzzelli	11	Foggia	Foggia	71122
V02NHU6	01/07/2020 14:55	ASD New Progetto Marziale	via Trento	84	Bari	Bari	70126
I8X1ED6	01/07/2020 15:36	Associazione Sportivo Dilettantistica Nuovo Aleph	via G.Postiglione	14/E	Bari	Bari	70126
XFXZB93	01/07/2020 15:43	ASD FORTIS ALTAMURA	via U. Foscolo	2	Altamura	Bari	70022
1QOEXF5	01/07/2020 15:43	ASSOCIAZIONE SPORTIVA DILETTANTISTICA "THE COMPANY"	Via Fiore Tenente Colonnello Michele	12/A	Ruvo Di Puglia	Bari	70037
F3XKPF6	01/07/2020 16:19	Revolution gym	via nazionale	26/c/d/e/f	Bari	Bari	70128
ZHQPJD0	01/07/2020 17:10	NUEVO CORAZON A.S.D	VIA GIUSEPPE CAPRUZZI	322	Bari	Bari	70124
30XWA83	01/07/2020 17:30	GENERATION DANCE ASSOCIAZIONE SPORTIVA DILETTANTISTICA	VIA CAVOUR	38	Trepuzzi	Lecce	73019
7PSDD12	01/07/2020 17:38	NEW STAR ISLA DEL CARIBE	VIA FRATELLI BANDIERA	62	Francavilla Fontana	Brindisi	72021
R8VX7N8	01/07/2020 17:38	ASD GINNASTICA ADRIATICA	via Cosimo Turi	7/C	Monopoli	Bari	70043
AICM2S2	01/07/2020 18:00	A.D. POLISPORTIVA FRASCOLLA	Via Lago Alimini Piccolo	3	Taranto	Taranto	74121
HB43988	01/07/2020 18:20	ASSOCIAZIONE SPORTIVA DILETTANTISTICA FITNESS CREATION 2.0	VIA LUIGI CARENZA	NC	Sammichele Di Bari	Bari	70010
EFCC4V3	01/07/2020 18:20	ASSOCIAZIONE SPORTIVA DILETTANTISTICA DREAM ORIENTAL E FITNESS	VIA REMO	59	Brindisi	Brindisi	72100

ALLEGATO B
TIPOLOGIA II BENEFICIARI

REGIONE PUGLIA
DIPARTIMENTO PROMOZIONE DELLA SALUTE, DEL BENESSERE SOCIALE E DELLO SPORT PER TUTTI
SEZIONE AMMINISTRAZIONE FINANZA E CONTROLLO IN SANITA' - SPORT PER TUTTI

AVVISO PUGLIASPORT2020

ELENCO DOMANDE TRASMESSE DALLE ASD/SSD AI SENSI DELL'ART. 5 DELL'AVVISO
DA SOTTOPORRE A VERIFICA E VALUTAZIONE A CURA DELLA COMMISSIONE ESAMINATRICE

CODICE PRATICA	DATA TRASMISSIONE	DENOMINAZIONE	INDIRIZZO	N. CIVICO	COMUNE	PROVINCIA	CAP
2YAEY61	01/07/2020 18:34	A.S.D. VOLLEY CASALNUOVO	via Rossetti	C.N.	Casalnuovo Monterotaro	Foggia	71033
QYAB8M9	01/07/2020 18:51	fit zone	via rudiae	54	Lecce	Lecce	73100
ER7O7M9	01/07/2020 18:56	asd Daniel's Dance School	via La Sorte	32	Grottaglie	Taranto	74023
3HOX7C1	01/07/2020 19:11	Dojo Mugen Mon Santeramo	via on. giorgio amendola	1/D	Santeramo In Colle	Bari	70029
IOLVL46	01/07/2020 19:32	NEW OLYMPIC SPORT	VIA TINTORETTO	33/35	Grottaglie	Taranto	74023
2A56IY7	01/07/2020 19:41	ASD CIRCOLO TENNIS SMASH TORRE	corte G. Missere	3	Torre Santa Susanna	Brindisi	72028
FO17DL5	01/07/2020 20:09	Associazione di Danza Dilettantistica Grupo Habana	Via Monte San Michele	145	Bari	Bari	70124
XX58OX7	01/07/2020 20:36	ASSOCIAZIONE SPORTIVA DILETTANTISTICA FTW	via Giuseppe Abbruzzese	7	Bitetto	Bari	70020
CD49SE3	01/07/2020 20:38	ASD Studio Danza Formazione	Via Zara	8	Casarano	Lecce	73042
SOVQ8B7	01/07/2020 22:13	A.S.D DELFINI TARANTO DANCE	via machiavelli	43	Taranto	Taranto	74123
6VLRS67	01/07/2020 22:14	Cinofollia Ba a.s.d.	Contrada Parco Torre	c.s.	Sannicandro Di Bari	Bari	70028
PVXUBM4	01/07/2020 22:14	A.P.D. FIDELIS ANDRIA HANDBALL	via Milite Ignoto	39	Andria	Barletta-Andria-Trani	76123
TUEPIK9	01/07/2020 22:41	A.S.D. GINNASTICA LA ROSA	Via Pellizza Da Volpedo	S/N	Brindisi	Brindisi	72100
KM5G8T0	02/07/2020 00:02	Ass.Sportiva Dilett. "NEW PERFORMANCE"	CORSO GIUSEPPE MAZZINI	203/A-B	Ostuni	Brindisi	72017
QDCGO28	02/07/2020 01:03	ASSOCIAZIONE DILETTANTISTICA POLISPORTIVA ACADEMY SAN GIOVANNI ROTONDO	VIA MASCAGNI	8	San Giovanni Rotondo	Foggia	71013
4HUZB38	02/07/2020 09:07	ASD VARANSPORT Basket Cagnano Varano FG	Corso Giannone	10	Cagnano Varano	Foggia	71010
2ADE7A9	02/07/2020 09:26	ASD SPAZIO DANZA DUE	Via Umberto I°	89b	Salice Salentino	Lecce	73015
5I6OCP2	02/07/2020 09:39	ASD POLISPORTIVA ZEN SHIN	Via Celestino Galluccio	46	Galatina	Lecce	73013
R13PWR7	02/07/2020 09:43	Asd Arcobaleno Triggiano	Via Imbriani	2	Triggiano	Bari	70019
2HEWUS3	02/07/2020 10:01	EMPIRE GYM S.S.D. A R.L.	Viale Luigi De Laurentis	2	Bari	Bari	70124
GCK56L4	02/07/2020 10:48	ASD BARLETTA 1922	VIA PATRICOLO	3	Barletta	Barletta-Andria-Trani	76121
YRPEM23	02/07/2020 11:00	ASD ACCADEMIA CALCIO SAN VITO	viale gobetti	7	San Vito Dei Normanni	Brindisi	72019
5M5U5C8	02/07/2020 11:03	CESTISTICA CITTA' DI SAN SEVERO S.S.D. a R.L.	VIA SOCCORSO	259	San Severo	Foggia	71016
8L4KP51	02/07/2020 12:04	crossfit martina franca asd	via madonna della sanità	34	Martina Franca	Taranto	74015
9FG4683	02/07/2020 12:11	MULTISPORT LECCE ASSOCIAZIONE SPORTIVA DILETTANTISTICA	VIA C. NEPOTE	15	Cavallino	Lecce	73020
Y8ZJWR3	02/07/2020 12:18	PROGETTO FORMA SSD A R.L.	VIA MELO	162/164	Bari	Bari	70121
RM7HGH8	02/07/2020 12:56	ASD SOTER CALCIO FRANCAVILLA FONTANA	VIA VIRGILIO	1	Francavilla Fontana	Brindisi	72021
EY2OAT3	02/07/2020 13:33	A.S.D. DOJO ARASHI CUTROFIANO	Via Catania	17/D	Cutrofiano	Lecce	73020
57RUYL7	02/07/2020 13:59	ASSOCIAZIONE SPORTIVA DILETTANTISTICA UNIVERSAL DANCE	Via Montecatini	4	Massafra	Taranto	74016
2YOOMC8	02/07/2020 14:03	A.S.D. FITNESS AL FEMMINILE	VIA LUIGI RICCHIONI	34	Bari	Bari	70124
G3AM2S8	02/07/2020 14:18	A.S.D. VIS SQUINZANO	P.ZA SEN. PULLI (già VIA GORIZIA)	s.n.c.	Squinzano	Lecce	73018
FWAHLG1	02/07/2020 15:05	MARTANESE GRECANICA DON BOSCO	VIA PROL. TRENTO S.N.	s.n.	Martano	Lecce	73025

ALLEGATO B
TIPOLOGIA II BENEFICIARI

REGIONE PUGLIA
DIPARTIMENTO PROMOZIONE DELLA SALUTE, DEL BENESSERE SOCIALE E DELLO SPORT PER TUTTI
SEZIONE AMMINISTRAZIONE FINANZA E CONTROLLO IN SANITA' - SPORT PER TUTTI

AVVISO PUGLIASPORT2020

ELENCO DOMANDE TRASMESSE DALLE ASD/SSD AI SENSI DELL'ART. 5 DELL'AVVISO
DA SOTTOPORRE A VERIFICA E VALUTAZIONE A CURA DELLA COMMISSIONE ESAMINATRICE

CODICE PRATICA	DATA TRASMISSIONE	DENOMINAZIONE	INDIRIZZO	N. CIVICO	COMUNE	PROVINCIA	CAP
NQUFAO5	02/07/2020 15:45	UNIONE SPORTIVA DILETTANTISTICA CITTA' DI FASANO	Via Salvo D'Acquisto	1	Fasano	Brindisi	72015
WAU5B73	02/07/2020 17:11	Butterfly dance School	VIA CANTATORE	9	San Severo	Foggia	71016
83TD774	02/07/2020 17:27	ASD ATLETICA CITTA' BIANCA	via gabriele rossetti	27	Ostuni	Brindisi	72017
LK1ZLW5	02/07/2020 18:39	ASSOCIAZIONE SPORTIVA DILETTANTISTICA ACCADEMIA IWKA	Via Islanda	75-83	Brindisi	Brindisi	72100
3VJNEZ6	02/07/2020 19:06	ASSOCIAZIONE SPORTIVA DILETTANTISTICA "MIKY DANCE" TEAM	VIA LAGO DI BOLSENA	5	Galatina	Lecce	73013
DKSD2Y4	02/07/2020 19:11	Associazione Sportiva Dilettantistica Basket & Sport Talsano	via R. Lurago	19	Taranto	Taranto	74122
9U1COG1	02/07/2020 19:16	Ass. Spor. Dil. STUDIO TEATRO DANZA	via C. Battisti	329/B	Taranto	Taranto	74121
Q9RG6H8	02/07/2020 20:25	em fitness boutique asd	VIA ERGIZIO	70	San Severo	Foggia	71016
RCA6FB3	02/07/2020 20:31	CIRCOLO TENNIS I CAMPETTI ASSOCIAZIONE POLISPORTIVA DILETTANTIS TICA	PIAZZA DUOMO	23	Nardo'	Lecce	73048
Q1N4LM3	02/07/2020 21:04	ASD MANUEL GYM	VIA MARCHE	12/C	Taranto	Taranto	74121
1IQCUQ8	02/07/2020 23:56	A.S.D. FISIC CENTER KARATE SHOTOKAN - FOGGIA	VICO AQUILA	27/29	Foggia	Foggia	71121
6J0RAI5	03/07/2020 06:54	ASSOCIAZIONE SPORTIVA DILETTANTISTICA CASTROMEDIANO 2003	VIA VECCHIA SAN DONATO CASTROMEDIANO	34	Cavallino	Lecce	73020
Q1S1EZ3	03/07/2020 07:27	CENTRO FITNESS SOCIETA' SPORTIVA DILETTANTISTICA A RL	VIA CARDUCCI	64	Carmiano	Lecce	73041
77O80V7	03/07/2020 08:31	Polisportiva Olympia Club asd	via Nino Bixio	54	Rutigliano	Bari	70018
PQA37X3	03/07/2020 09:41	ASD ORCHIDEA	VIA GIOSUE' CARDUCCI	8	Monteiasi	Taranto	74020
68F5EU5	03/07/2020 10:30	ASD In.forma dance	Via Lamaveta	160	Bisceglie	Barletta-Andria-Trani	76011
7YKBC00	03/07/2020 11:19	la nuova canadese & c.	via scira	04-giu	Taranto	Taranto	74121
U5JNEB9	03/07/2020 11:20	A.S.D. VOLLEY BARLETTA	via suor m.c. damato	12	Barletta	Barletta-Andria-Trani	76121
2EU5526	03/07/2020 11:28	FIGHT CLUB	VIA MANFREDI	82	Monte Sant'Angelo	Foggia	71037
728MM26	03/07/2020 11:36	san donato centro ippico	via san donato - san giorgio	100	Taranto	Taranto	74122
7TKYUD2	03/07/2020 11:56	ASD THE LOFT	via epifania	85	Capurso	Bari	70010
V8KKV11	03/07/2020 12:12	ASD BOVINO NUOTO	VIA CIAMPITTI	34	Foggia	Foggia	71121
CT0MJS4	03/07/2020 12:13	ASD YOGA LAB	via Matteotti	35	Nardo'	Lecce	73048
WYSPSW9	03/07/2020 12:59	ASD CENTRO DEVILS BASKET NARDO'	via A.T. DE ROSSI	2	Nardo'	Lecce	73048
WB61V88	03/07/2020 13:26	asd pugilistica castellano	via g. almirante	6	Mottola	Taranto	74017
ITKJE17	03/07/2020 13:30	ASD LA SCUOLA DI BASKET	via Salvator Rosa	15	Lecce	Lecce	73100
1V25EZ8	03/07/2020 13:37	a.s.d. New Fit & Dance	via daunia	33	Bari	Bari	70126
Q47VTM5	03/07/2020 13:46	ASSOCIAZIONE SPORTIVA DILETTANTISTICA FITNESS CENTER	VIA SARRA	38	Bari	Bari	70021
74DRUK6	03/07/2020 13:51	ASD PERFORMANCE LAB WARRIORS GYM	via Cecchi	57	Nardo'	Lecce	73048
MT6T6C4	03/07/2020 21:09	ASSOCIAZIONE SPORTIVA DILETTANTISTICA WORLD GYM	P.ZZA V. EMANUELE	SN	Massafra	Taranto	74016
NAGJD29	03/07/2020 22:33	PEOPLE FITNESS	C.so Vitt. Emanuele	142	Crispiano	Taranto	74012
1A5VKB5	04/07/2020 11:06	a.s.d.c. kitri ballet	VIA ROMA	21/23	Alessano	Lecce	73031

ALLEGATO B
TIPOLOGIA II BENEFICIARI

REGIONE PUGLIA
DIPARTIMENTO PROMOZIONE DELLA SALUTE, DEL BENESSERE SOCIALE E DELLO SPORT PER TUTTI
SEZIONE AMMINISTRAZIONE FINANZA E CONTROLLO IN SANITA' - SPORT PER TUTTI

AVVISO PUGLIASPORT2020

ELENCO DOMANDE TRASMESSE DALLE ASD/SSD AI SENSI DELL'ART. 5 DELL'AVVISO
DA SOTTOPORRE A VERIFICA E VALUTAZIONE A CURA DELLA COMMISSIONE ESAMINATRICE

CODICE PRATICA	DATA TRASMISSIONE	DENOMINAZIONE	INDIRIZZO	N. CIVICO	COMUNE	PROVINCIA	CAP
VOJ5QQ1	04/07/2020 12:54	ETOILE ACADEMIE I DANZATTORI A.S.D.	Via Napoli	16/a	Bari	Bari	70127
OYEZJQ6	04/07/2020 13:24	asd rollin' skate	corso sonnino	143	Bari	Bari	70121
MG3EOS1	04/07/2020 14:31	A.S.D. POLISPORTIVA STATTE 7213	Via Diaz	21	Statte	Taranto	74010
QFJ88J0	04/07/2020 14:40	OLYMPIA	via boccaccio	59	Andria	Barletta-Andria-Trani	76123
ERBBQO6	04/07/2020 16:11	cuevas associazione sportiva dilettantistica	via de viti de marco	85	Foggia	Foggia	71122
TH9OLB3	04/07/2020 17:15	ASD SOCCER GREEN SURBO	VIA RENO	9	Surbo	Lecce	73010
R4PP9G7	04/07/2020 20:05	Circolo Ippico Fanò A.s.d.	via silva	sn	Scorrano	Lecce	73020
SZSPCI5	05/07/2020 09:27	A.S.D. Valle D'Itria Academy	Piazza Marconi	10	Martina Franca	Taranto	74015
O1S9GD8	05/07/2020 10:25	ASD DYNAMIC LAB	via dei mille	76	Bari	Bari	70126
73QSY91	05/07/2020 11:45	Unika s.s.d.r.l.	I Parallela Viale Stazione	26/28	Martina Franca	Taranto	74015
W4Q0RQ9	05/07/2020 18:32	ASD STUDIO 1	VIA GASTONE MEZZETTI	31	Taranto	Taranto	74100
PWQ9WJ9	05/07/2020 19:59	AZZURRA SPORT ASSOCIAZIONE SPORTIVA DILETTANTISTICA	Via Tramvia	02-dic	Barletta	Barletta-Andria-Trani	76121
1TDGCQ5	05/07/2020 21:38	RESTART SPORT & WELLNESS ASSOCIAZIONE SPORTIVA DILETTANTISTICA	VIA CARABELLESE	11	Bari	Bari	70126
DYFSWP5	06/07/2020 08:57	a.s.d.danza etoile academy	VIA VICO MENTANA	5	Canosa Di Puglia	Barletta-Andria-Trani	76012
HFN6XY4	06/07/2020 09:43	C.S.R.C. NEW CENTRO FITNESS A.S.D.	VIA PO	48	Squinzano	Lecce	73018
OQ0TTB2	06/07/2020 09:54	ASD KICK BOXING CENTER	via di Vittorio, zona Pip - Lotto 12	snc	Carpignano Salentino	Lecce	73020
M8VDMU4	06/07/2020 10:14	S.S.D. FIDELIS ANDRIA 2018 S.R.L.	VIA DANDOLO	51	Andria	Barletta-Andria-Trani	76123
X4YOVK9	06/07/2020 10:41	asd The Studio	II Strada Privata Borrelli	18	Bari	Bari	70125
5KPF6W1	06/07/2020 10:59	NUOVA POLISPORTIVA SANTERAMO "CENTRO SPORTIVO DON PIERINO DATTOLI" ASD	VIA IAZZITIELLO	90	Santeramo In Colle	Bari	70029
5QWU3M5	06/07/2020 11:27	ASD OVER FISHING SALENTO	via ALessandro VII	16	Nardo'	Lecce	73048
VGOKMB0	06/07/2020 11:34	FUNCTIONAL TRAINING CENTER	CONTRADA PANDARO	SNC	Mottola	Taranto	74017
5R112I3	06/07/2020 11:40	A.S.D. FRENTANIA	via cavalier de luca	27	Serracapriola	Foggia	71010
998R400	06/07/2020 11:54	DANZA PIU' ASSOCIAZIONE SPORTIVA DILETTANTISTICA	via Rubichi	90	Nardo'	Lecce	73048
WNXVR15	06/07/2020 12:00	A.S.D. INVITO ALLA DANZA	Via Brigata Barletta,	85	Barletta	Barletta-Andria-Trani	76121
J82T5N1	06/07/2020 12:18	ASD DOJO BUSHI	via D'Azeglio	8	Galatone	Lecce	73044
3NNBW39	06/07/2020 12:24	A.S.D. Magic	Via Imperia	22	Galatina	Lecce	73013
3KHNWR2	06/07/2020 12:55	ASD HEAVEN WELLNESS CLUB	VIA COMES	83	Bitonto	Bari	70032
X1BQOF3	06/07/2020 13:02	A.S.D. LA TANA DELLE TIGRI	S.P. 231	KM. 32,700	Corato	Bari	70033
8LIMNO1	06/07/2020 13:28	A.S.D. CENTRO FITNESS CITTANUOVA	VIA GUIDO D'ORSO C/O STADIO COMUNALE SOTTOCURVA 9	9	Foggia	Foggia	71122
9RABE26	06/07/2020 13:44	Associazione Sportiva Dilettantistica Ingegneri BAT	Via Prologo	24	Trani	Barletta-Andria-Trani	76125
3RGJS49	06/07/2020 15:52	A.S.D. DANZANIMA	VIA AURICARRO	60/62	Palo Del Colle	Bari	70027

ALLEGATO B
TIPOLOGIA II BENEFICIARI

REGIONE PUGLIA
DIPARTIMENTO PROMOZIONE DELLA SALUTE, DEL BENESSERE SOCIALE E DELLO SPORT PER TUTTI
SEZIONE AMMINISTRAZIONE FINANZA E CONTROLLO IN SANITA' - SPORT PER TUTTI

AVVISO PUGLIASPORT2020

ELENCO DOMANDE TRASMESSE DALLE ASD/SSD AI SENSI DELL'ART. 5 DELL'AVVISO
DA SOTTOPORRE A VERIFICA E VALUTAZIONE A CURA DELLA COMMISSIONE ESAMINATRICE

CODICE PRATICA	DATA TRASMISSIONE	DENOMINAZIONE	INDIRIZZO	N. CIVICO	COMUNE	PROVINCIA	CAP
4RNHNE9	06/07/2020 16:30	SSD NUOVA PALLACANESTRO NARDO'	via MESSINA	17	Nardo'	Lecce	73048
NG2QCM7	06/07/2020 16:41	Associazione Sportiva Dilettantistica e Culturale Laureati in movimento	Via Giuseppe Garibaldi	24	Bitonto	Bari	70032
EJRMG41	06/07/2020 16:59	KAIMAN A.S.D.	VIA LE GRAZIE	176/A	Torricella	Taranto	74020
POXP5W4	06/07/2020 17:02	ASSOCIAZIONE SPORTIVA DILETTANTISTICA LA MAISON DE LA DANSE	via montesanto	49	Brindisi	Brindisi	72100
LYTW6W5	06/07/2020 17:13	BALLET STUDIO	VIA A RIGHI	10	Terlizzi	Bari	70038
73RYEK6	06/07/2020 17:40	ARTE'DANZA ASSOCIAZIONE CULTURALE SPORTIVA DILETTANTISTICA	via Calò	5	Galatone	Lecce	73044
JBYCJ96	06/07/2020 18:06	A.S.D NEW WAVE	VIA G.DORSO ANG.G.FORTUNATO	14/F	Bari	Bari	70125
1MDK4S1	06/07/2020 18:13	SSD ONE CLUB SRL S	via istria	23	Ginosa	Taranto	74013
B7GNUR6	06/07/2020 18:17	CENTRO OLISTICO SPORTIVO SOCIETA' SPORTIVA DILETTANTISTICA A.R.L.	VIA MOZART	30	Andria	Barletta-Andria-Trani	76123
5D264T5	06/07/2020 18:23	ASSOCIAZIONE SPORTIVA DILETTANTISTICA BODY ENERGY	VIA SABIN	set-13	Mola Di Bari	Bari	70042
QXMLJ83	06/07/2020 18:44	ASSOCIAZIONE SPORTIVA DILETTANTISTICA MOVIMENTO DANZA	Via Ungaretti	24	Lizzanello	Lecce	73023
J2NSWO3	06/07/2020 19:08	MOVING BODY ASSOCIAZIONE SPORTIVA DILETTANTISTICA	Via Ettore Fieramosca	6	Crispiano	Taranto	74012
7VHYC77	06/07/2020 19:09	ASSOCIAZIONE SPORTIVA DILETTANTISTICA NUOVA ERA	Via Soldato Di Leo	23	Conversano	Bari	70014
A1ZWIE3	06/07/2020 19:22	us foggia s.n.a atletica leggera	Viale Francia 46	46	Foggia	Foggia	71122
O8I8FX1	06/07/2020 19:30	ASD Assi Manzoni Pallavolo	via Castello	4	Brindisi	Brindisi	72100
3XN4FU3	06/07/2020 19:32	ASD MASTER CAMP SALENTO	via S. Rosa	15	Lecce	Lecce	73100
D0OX5C7	06/07/2020 20:00	NEVER GIVE UP ASD APS	VIA NAZIONALE	12A	Bari	Bari	70128
6XR1ZY2	06/07/2020 20:05	SMARE' SOCIETA' SPORTIVA DILETTANTISTICA ARL	VIA DOPPIA CROCE - SANTA MARIA DI LEUCA	SNC	Castrignano Del Capo	Lecce	73040
LQHN9N3	06/07/2020 20:35	A.S.D. IPPON KARATE S.SPIRITO	VIA FIUME	66/A	Bari	Bari	70127
9IF66C8	06/07/2020 20:46	A.S.D. BOXE FOGGIA	corso Roma	192	Foggia	Foggia	71121
3V9CNI5	06/07/2020 21:17	ASD Volley Bitonto	Via G. Garibaldi	24	Bitonto	Bari	70032
UVO70R1	06/07/2020 22:00	A.P.D. B.C. BARI WARRIORS	via mauro amoruso	96	Bari	Bari	70124
FY6DAV1	06/07/2020 22:21	asd New Elios	via Montegrappa	55/a	Carosino	Taranto	74021
FUHBUA3	07/07/2020 00:58	FULL TRAINING ASSOCIAZIONE SPORTIVA DILETTANTISTICA	Via di Cave	3	Foggia	Foggia	71122
P6I4432	07/07/2020 09:22	SSD CORPUS STUDIO	Via CONFALONIERI	4	Nardo'	Lecce	73048
YGE7MR8	07/07/2020 10:39	a.s.d. WELLNESS PROJECT	PARALLELA VIALE EUROPA	29	Martina Franca	Taranto	74015
JLVNQC9	07/07/2020 10:42	monteroni volley (ex ACCADEMIA ATLETICA VENEZIANO VOLLEY)	viamarconi ang. via gramsci	s.n.	Monteroni Di Lecce	Lecce	73047
MQXTIU6	07/07/2020 11:15	Associazione Sportiva Dilettantistica gruppo Vogatori Massimo Cervone	P.ZZA PORTO	31	Giovinazzo	Bari	70054
71UIFY6	07/07/2020 11:21	A.S.D.NUOVA PALLACANESTRO GROTTAGLIE	via Paganini	71	Grottaglie	Taranto	74023
4QKE156	07/07/2020 13:03	metrò s.s.d. a r.l.	via tito schipa	8	Lequile	Lecce	73010
9MTOXE8	07/07/2020 13:21	ASD BALLET SCHOOL ACADEMY	Viale Raffaello	snc	Lucera	Foggia	71036
CEOVLK2	07/07/2020 13:34	ASSOCIAZIONE SPORTIVA DILETTANTISTICA TENNISTAVOLO L'AZZURRO MOLFETTA	VIA S. DE SIMONE	20/A	Molfetta	Bari	70056

ALLEGATO B
TIPOLOGIA II BENEFICIARI

REGIONE PUGLIA
DIPARTIMENTO PROMOZIONE DELLA SALUTE, DEL BENESSERE SOCIALE E DELLO SPORT PER TUTTI
SEZIONE AMMINISTRAZIONE FINANZA E CONTROLLO IN SANITA' - SPORT PER TUTTI

AVVISO PUGLIASPORT2020

ELENCO DOMANDE TRASMESSE DALLE ASD/SSD AI SENSI DELL'ART. 5 DELL'AVVISO
DA SOTTOPORRE A VERIFICA E VALUTAZIONE A CURA DELLA COMMISSIONE ESAMINATRICE

CODICE PRATICA	DATA TRASMISSIONE	DENOMINAZIONE	INDIRIZZO	N. CIVICO	COMUNE	PROVINCIA	CAP
AZJ19Z7	07/07/2020 14:08	ASD LEVANTE 2008	via Buonarroti	25/b	Bitritto	Bari	70020
56GPIL1	07/07/2020 14:11	ASD CIRCOLO TENNIS CALIMERA GINO MONOSI	via G Verdi	130	Calimera	Lecce	73021
OHUOXR3	07/07/2020 14:13	CENTRO NUOTO PINNATO DAUNIA SUB FOGGIA	VIA GIUSEPPE IMPERIALE	28	Foggia	Foggia	71122
JBAGTM2	07/07/2020 14:44	ASD ZELIGH SPORT CENTER	via Lucera km 3,2	3,2	Foggia	Foggia	71121
PG2SOW5	07/07/2020 15:47	Associazione Dilettantistica Polisportiva Arci Martina	Via Chiarelli	18	Martina Franca	Taranto	74015
AJ66WU1	07/07/2020 16:34	ASSOC. SPOR. DILETT. VOLO ROSA BASKET BRINDISI	Viale Gran Bretagna	30	Brindisi	Brindisi	72100
SHUSXO4	07/07/2020 16:40	sportlab apricena	via prof. carlo luigi torelli	9	Apricena	Foggia	71011
QDQA0V6	07/07/2020 17:06	A.S.D. Dance Talent Andria	Via Umbria	27	Andria	Barletta-Andria-Trani	76123
CUAZNB2	07/07/2020 17:06	A.S. DILETTANTISTICA CENTRO STUDI DANZA KOROS	VIA CORSICA	25	Taranto	Taranto	74121
F1185L8	07/07/2020 17:18	AtlanticAqua	viale papa giovanni XXIII	SNC	Chieuti	Foggia	71010
PDJ1FY6	07/07/2020 17:56	Boxe & Fit ASD	Via Ludovico I D'Angiò	87/89	Bitonto	Bari	70032
UMKA7P4	07/07/2020 18:29	ASSOCIAZIONE LUDICO- RICREATIVA "HAKUNA MATATA"	VIA PASSIATORE	167/169	Fasano	Brindisi	72015
4TC5560	07/07/2020 18:39	Wellness 'n Gym A.S.D.	Corso Italia	112	Bari	Bari	70123
QPOW0J3	07/07/2020 19:16	CHI E' DI SCENA ASD	via dott. Domenico Resta	17	Turi	Bari	70010
41W5B29	07/07/2020 19:20	A.S.D. JUST MOLA	Via Vittorio Emanuele II	133	Mola Di Bari	Bari	70042
SO1PYR7	07/07/2020 19:43	ASD ANTONIO FILOGRANA	Piazza Garibaldi	10	Casarano	Lecce	73042
AMTVVM5	07/07/2020 21:46	ASD JUDO JIGORO KANO MOLA	VIA ONOFRIO MARTINELLI	84	Mola Di Bari	Bari	70042
S6XV509	07/07/2020 22:54	CENTRO DANZA E TEATRO	via Sant' Elia	90	San Cesario Di Lecce	Lecce	73016
1I1WOT9	08/07/2020 08:43	A.S.R.C. DAMUS A.S.D.-A.P.S.	VIA MARUGI	32	Lecce	Lecce	73100
S8B9LO7	08/07/2020 08:52	Betty Boop Dance Academy	TRAVERSA DI VIA FIUME	2	Gallipoli	Lecce	73014
97QHOB8	08/07/2020 09:54	74012 FITNESS A.S.D.	Via Scaletta	22	Crispiano	Taranto	74012
WEV91G3	08/07/2020 11:18	MIZU ASSOCIAZIONE SPORTIVA DILETTANTISTICA	Via Montale	21	Leverano	Lecce	73045
KU7KQU1	08/07/2020 11:21	Golden Dragon Associazione Sportiva Dilettantistica	Via Immacolata	104	Scorrano	Lecce	73020
BOVH9T2	08/07/2020 11:37	ASD ARTE & MOVIMENTO	VILE G. DI VITTORIO	82	Sannicandro Garganico	Foggia	71015
J4NOQF8	08/07/2020 11:57	ASD STUDIO DANZA	via Repubblica	133/b	Noci	Bari	70015
YLL3FD4	08/07/2020 12:06	ASD LATIN SOUL	VIA DELLA FERROVIA	2	Bari	Bari	70131
JWXY3S1	08/07/2020 12:44	ASSOCIAZIONE SPORTIVA DILETTANTISTICA TENNISTAVOLO SALENTO	VIA VECCHIA CARMIANO	35/D	Lecce	Lecce	73100
UOU3NI1	08/07/2020 12:51	ASSOCIAZIONE SPORTIVA DILETTANTISTICA MAGNIFICO BASKETBALL	VIA OVIDIO	12	San Severo	Foggia	71016
ZRJ96V6	08/07/2020 12:54	EVOLUTION SOCIETA' SPORTIVA DILETTANTISTICA A RL	VIA G. PASCOLI	47	Carmiano	Lecce	73041
O1MUIM5	08/07/2020 13:44	ASD VIRTUS MOLFETTA	CORSO UMBERTO I	94	Molfetta	Bari	70056
96IKT08	08/07/2020 14:42	A.S.DILETTANTISTICA "GYM AND STYLE "	Roma	34	San Giorgio Ionico	Taranto	74027
91LUH56	08/07/2020 14:48	asd ets Serendipity	via calamandrei	12	Taranto	Taranto	74121
UD71GR6	08/07/2020 14:52	FAWI PROFESSIONAL DANCE ASD	via Fortunato	25a	Nardo'	Lecce	73048
D21H265	08/07/2020 15:14	CIUCHINO BIRICHINO SRL SPORTIVA DILETTANTISTICA	contrada carestia	1	Ostuni	Brindisi	72017
Q0K3O64	08/07/2020 15:35	REAL S. GIOVANNI	via Petrucci	7	San Giovanni Rotondo	Foggia	71013

ALLEGATO B
TIPOLOGIA II BENEFICIARI

REGIONE PUGLIA
DIPARTIMENTO PROMOZIONE DELLA SALUTE, DEL BENESSERE SOCIALE E DELLO SPORT PER TUTTI
SEZIONE AMMINISTRAZIONE FINANZA E CONTROLLO IN SANITA' - SPORT PER TUTTI

AVVISO PUGLIASPORT2020

ELENCO DOMANDE TRASMESSE DALLE ASD/SSD AI SENSI DELL'ART. 5 DELL'AVVISO
DA SOTTOPORRE A VERIFICA E VALUTAZIONE A CURA DELLA COMMISSIONE ESAMINATRICE

CODICE PRATICA	DATA TRASMISSIONE	DENOMINAZIONE	INDIRIZZO	N. CIVICO	COMUNE	PROVINCIA	CAP
1A9S8P1	08/07/2020 16:14	ETRA BARLETTA 2008	VIA CAPUA	37	Barletta	Barletta-Andria-Trani	76121
669G3N2	08/07/2020 16:44	Polisportiva Bozzano Brindisi ASD	VIA CAPPUCCINI	208	Brindisi	Brindisi	72100
NZJ1Z99	08/07/2020 17:06	ASD BARBONE NORMANNO GRUPPO ARCIERI D'ALCESTE	via Francavilla	45	San Vito Dei Normanni	Brindisi	72019
TAQGNQ8	08/07/2020 17:30	asd club karate h. shirai	via G. Bovio	94/m	Monte Sant'Angelo	Foggia	71037
KQ9RPD3	08/07/2020 17:33	ASD TEAM GALEONE CALIGNANO	via Ungaretti	82	Lecce	Lecce	73048
FJI6QV5	08/07/2020 18:11	ASD ADLIM SPORT RODI	VIA PIETRO NENNI	26	Rodi Garganico	Foggia	71012
FH2I9W4	08/07/2020 18:30	ASD BAILA A DOS	Via Soldato Antonio Marasciulo	22	Conversano	Bari	70014
ANGCM96	08/07/2020 18:34	GM SPORT ASD	via pisa	30	Modugno	Bari	70026
CZM2IE4	08/07/2020 18:52	A.S.D. LUANT DANCE	VIA DE GASPERI	41	Carosino	Taranto	74021
8AF3UA0	08/07/2020 19:47	ASD CUBARTE	VIA ALEXANDER BORODIN	5	Andria	Barletta-Andria-Trani	76123
QG8UXS0	08/07/2020 20:19	SCUOLA BASKET CASILLO SRL SSD	VIA GIOTTO	9	Corato	Bari	70033
F3Q66U4	08/07/2020 20:31	A.S.D. BRUNO SOCCER SCHOOL	VIA BARI C/O RESIDENCE ROSCINI	NC	Giovinazzo	Bari	70054
IVIMIR3	08/07/2020 20:37	A.S.D. "Atletica Studentesca Foggia	Via Danimarca	11/A	Foggia	Foggia	71122
XPID9G5	08/07/2020 20:54	ACCADEMIA BALLETTO DEL SALENTO ASD	VIA MUSCIACCHI	35	Mesagne	Brindisi	72023
RRD77A3	08/07/2020 22:06	A.S.D. OPIFICIO DELLA DANZA	via osanna	47	Brindisi	Brindisi	72100
JXVKM11	08/07/2020 23:28	A.S.D.TENNIS CLUB POLISPORTIVA BITONTO	VIA P. NENNI	S.N.	Bitonto	Bari	70032
6X6YX58	09/07/2020 08:26	IL SOGNO A.S.D.	VIA TENENTE FIORINO	54	Molfetta	Bari	70056
WHGEUA1	09/07/2020 11:12	ASSOCIAZIONE SPORTIVA DILETTANTISTICA POWER DANCE PUGLIA	VIA ROMUALDO	66/68	Monopoli	Bari	70043
GPXEBQ9	09/07/2020 11:15	A.M. DANCE STUDIO	VIA MADONNA DEI MARTIRI	121/D	Molfetta	Bari	70056
2BEPAW7	09/07/2020 11:35	Circolo della Vela Marina di Lecce	Lungomare Giovanni Verrazzano	sn	Lecce	Lecce	73100
H49KC98	09/07/2020 11:55	asd accademia de bartolomeo	via elio	43	Taranto	Taranto	74121
V9IJAW8	09/07/2020 11:57	ASD POINT FIGHTING TEAM DE LUCA	via silvio pellico	32/a	Fragagnano	Taranto	74022
VOMHV71	09/07/2020 12:28	Passepartout Aurora Bari	via Accolti Gil	1	Bari	Bari	70132
1JD4WV2	09/07/2020 12:39	accademia scherma bari asd	via ottavio serena	16	Bari	Bari	70126
0QKY8G5	09/07/2020 12:47	A.S.D. Panthers Rugby Team	via g. oberdan	21	Modugno	Bari	70026
X8P75T2	09/07/2020 12:50	ASD Euro Dance School	Corso Piave	118	Cutrofiano	Lecce	73020
L1J92J8	09/07/2020 14:56	ASSOCIAZIONE SPORTIVA DILETTANTISTICA GOLDEN POWER	VIALE MAGNA GRECIA	26	Taranto	Taranto	74121
X0W4JX1	09/07/2020 15:37	A.s.d. Fitness Lifestyle	Via Gaetano Salvatore	17	Accadia	Foggia	71021
M4IFQX8	09/07/2020 15:37	A.S.D. BAILA	VIA KENNEDY	40	Triggiano	Bari	70019
5LM8MH3	09/07/2020 16:04	A.S.D. J-LO' CENTRO STUDI ARTE & DANZA	Via Delle Ginestre	18	Cisternino	Brindisi	72014
8J3L088	09/07/2020 17:36	HEKA CLUB A.S.D.	VIA BARI EVOLI	17	Fasano	Brindisi	72015
C09QXF8	09/07/2020 17:44	RAINBOW A.S.D.	Via Lecce	110	Crispiano	Taranto	74012
1HRREJ1	09/07/2020 18:12	BEE VOLLEY LECCE ASD	VIA D.ACCLAVIO	10	Lecce	Lecce	73100
86GDEZ2	09/07/2020 18:18	A.S.D. Gynnika Sport	VIA CAVOUR	86	Miggiano	Lecce	73035
3RWPPU9	09/07/2020 18:18	ASD BAILA CONMIGO	VIA FELUCHE	5/B	Taranto	Taranto	74122
JUIQQ00	09/07/2020 18:44	ASSOCIAZIONE SPORTIVA DILETTANTISTICA LIBERA LA DANZA	corso piemonte	36	Taranto	Taranto	74121
SD5IOC7	09/07/2020 19:01	A.S.D. The Dance Academy	Via Gentile	52/A	Bari	Bari	70126

ALLEGATO B
TIPOLOGIA II BENEFICIARI

REGIONE PUGLIA
DIPARTIMENTO PROMOZIONE DELLA SALUTE, DEL BENESSERE SOCIALE E DELLO SPORT PER TUTTI
SEZIONE AMMINISTRAZIONE FINANZA E CONTROLLO IN SANITA' - SPORT PER TUTTI

AVVISO PUGLIASPORT2020

ELENCO DOMANDE TRASMESSE DALLE ASD/SSD AI SENSI DELL'ART. 5 DELL'AVVISO
DA SOTTOPORRE A VERIFICA E VALUTAZIONE A CURA DELLA COMMISSIONE ESAMINATRICE

CODICE PRATICA	DATA TRASMISSIONE	DENOMINAZIONE	INDIRIZZO	N. CIVICO	COMUNE	PROVINCIA	CAP
V556VN7	09/07/2020 19:02	AMATORI ATLETICA ACQUAVIVA	VIA CASAMASSIMA	9	Acquaviva Delle Fonti	Bari	70021
DFLJV22	09/07/2020 19:07	asd new fitness	VIA VIVALDI ANG. VIA CALZABIGI	snc	Statte	Taranto	74010
VEC57B3	09/07/2020 19:30	A.S.D. DANCE ARTS CARIBE & FITNESS	via Francesco Capacchione	8	Barletta	Barletta-Andria-Trani	76121
KOTJPW5	09/07/2020 19:42	NEW BASKET 99 LECCE	via Merine	21/D	Lecce	Lecce	73100
81N7H74	09/07/2020 19:50	ASD GOLEADOR MELENDUGNO	via Fratelli Longo	1/F	Melendugno	Lecce	73026
GXHIWW1	09/07/2020 20:11	ASD MONTEFIORE	Via Galatone	25	Gallipoli	Lecce	73014
CH0L9B9	09/07/2020 20:13	AGUANUEVA Associazione Sportiva Dilettantistica	Via A.De Gasperi	36	Monopoli	Bari	70043
ELW70P1	09/07/2020 20:23	Polisportiva VE.Ra.	via A.Gramsci	87	Monteroni Di Lecce	Lecce	73047
BYHUFU7	09/07/2020 21:21	A.S.D. ACADEMIV DANZA E FITNESS	VIA DON DOMENICO TRICARICO ,4	4	Capurso	Bari	70010
5H1YY86	09/07/2020 21:42	ASD FOVEA BASEBALL	viale Kennedy	16	Foggia	Foggia	71122
AUZV4J3	09/07/2020 22:52	Associazione Sportiva Kundalini	via Umbria	68	Palo Del Colle	Bari	70027
F14W8P1	09/07/2020 23:01	G. S. D. ACLI NUOTO BRINDISI	Viale L. da VINCI	42	Brindisi	Brindisi	72100
WUXSFS2	09/07/2020 23:25	A.s.d. Wind&fun	Via Morelli e Silvati	10/D	Bari	Bari	70126
8NN4DR2	10/07/2020 06:40	Athletic Style A.s.d.	Via Appia	53/B	Brindisi	Brindisi	72100
XFOFDQ9	10/07/2020 08:57	NG SSD A RL	VIA CAPURSO	172	Bari	Bari	70010
57QC5I6	10/07/2020 10:30	LA COMPAGNIA DELLA PERA COCOMERINA S.C.S.S.D	VIALE GIOVANNI GENTILE	101	Foggia	Foggia	71122
SV1FVG9	10/07/2020 10:32	A.S.D. FOGGIA SPORT	Via Zuretti	11	Foggia	Foggia	71121
BI28WJ8	10/07/2020 10:38	A.S.D. CIRCOLO SCHERMISTICO DAUNO	VIA CARLO BAFFI	25	Foggia	Foggia	71122
4XS82F7	10/07/2020 10:57	FORTITUDO BASKET FRANCAVILLA ASD	VIA CESARE BATTISTI	251	Francavilla Fontana	Brindisi	72021
RWUXBN1	10/07/2020 11:33	CENTRO FITNESS IN FORMA SSD	via monsignor maria farina	26-42	Foggia	Foggia	71122
IYV45V4	10/07/2020 12:08	A.S.D. GYM FIT	VIA CHECCHIA RISPOLI	2	San Severo	Foggia	71016
5APVOH7	10/07/2020 12:20	usd olimpia bitonto	piazza Fratelli Bandiera	7	Bitonto	Bari	70032
FGNUTF3	10/07/2020 12:21	TENNIS MARCELLO RENNA SOCIETA SPORTIVA DILETTANTISTICA A R.L.	VIA TENENTE PISCITELLI	SN	Giovinazzo	Bari	70054
QMUNQ13	10/07/2020 12:42	A.S.D. DANCIN FOOL	via Metaponto	8	Bari	Bari	70132
2SP8DX8	10/07/2020 12:46	A.S.D. Futsal Brindisi	c/o Leone Davide - Via G. Ciardi	8/A	Brindisi	Brindisi	72100
74Y3UK3	10/07/2020 12:50	SPARTAN TEAM FITNESS CENTER	VIA MODIGLIANI	48	Matino	Lecce	73046
HDQJD53	10/07/2020 12:51	ENDZONE ASD	via salina grande	9	Taranto	Taranto	74121
YPLQKB5	10/07/2020 13:02	Tennistavolo Trani A.s.d.	Via don Raffaele Sarno	5	Trani	Barletta-Andria-Trani	76125
HEI47F5	10/07/2020 13:02	Asd Athlon Sportive Center	via San Giuseppe Moscati	3	Molfetta	Bari	70056
UFHLIP5	10/07/2020 13:12	ASD ACTION KARATE ACADEMY	Viale dei Fiorai	11	Pulsano	Taranto	74026
495O3M1	10/07/2020 13:20	UNIVERSO ARTEDANZA BARI	via saverio damiani	8	Bari	Bari	70132
DQJJJ36	10/07/2020 13:20	ASD Sportilia Volley Bisceglie	carrara san francesco	19/b2	Bisceglie	Barletta-Andria-Trani	76011
ALIYN80	10/07/2020 13:30	WELLNESS COMMUNITY SSD SRL	VIA TIRANA	24	Andria	Barletta-Andria-Trani	76123
AJA7UB2	10/07/2020 13:48	ASD BOYS BASKET TARANTO Onlus	Corso Lenne	144/B	Palagiano	Taranto	74019
U208SJ6	10/07/2020 14:32	ASD PALLAMANO NOCI 2013	VIA MAGG. P.LE DE CATALDO	7/C	Noci	Bari	70015
8Y799X0	10/07/2020 14:48	A.S.D. EVOLUTION ARTAGON FOGGIA	VIALE EUROPA	42	Foggia	Foggia	71122
SKFCSB4	10/07/2020 14:48	A.S.D. OLIMPJONICA	Via Massafra	32	Martina Franca	Taranto	74015

ALLEGATO B
TIPOLOGIA II BENEFICIARI

REGIONE PUGLIA
DIPARTIMENTO PROMOZIONE DELLA SALUTE, DEL BENESSERE SOCIALE E DELLO SPORT PER TUTTI
SEZIONE AMMINISTRAZIONE FINANZA E CONTROLLO IN SANITA' - SPORT PER TUTTI

AVVISO PUGLIASPORT2020

ELENCO DOMANDE TRASMESSE DALLE ASD/SSD AI SENSI DELL'ART. 5 DELL'AVVISO
DA SOTTOPORRE A VERIFICA E VALUTAZIONE A CURA DELLA COMMISSIONE ESAMINATRICE

CODICE PRATICA	DATA TRASMISSIONE	DENOMINAZIONE	INDIRIZZO	N. CIVICO	COMUNE	PROVINCIA	CAP
FM8EN83	10/07/2020 15:51	ASD Dojo Arashi & Lab	viale europa	2	San Giorgio Ionico	Taranto	74027
HUOFVJ6	10/07/2020 15:57	A.S.D. A.P. CLUB	VIA GEROLAMO ALEANDRO	46	Brindisi	Brindisi	72100
BS9JN45	10/07/2020 16:00	L'ARTE DEL MOVIMENTO ASD	VIA S. NAHI	51	Lecce	Lecce	73100
U6ESBH1	10/07/2020 16:24	ASSOCIAZIONE SPORTIVA DILETTANTISTICA LA VIDA LOCA	VIA NUNZIATA SULMONA	46	Foggia	Foggia	71121
76MQYI3	10/07/2020 16:34	A.S.D. UPPERCUT BOXING CLUB TRANI	via g almirante	69	Trani	Barletta-Andria-Trani	76125
5J2WVV7	10/07/2020 16:38	Asd Nuova Libertas Basket Foggia	Via Treggiari	43	Foggia	Foggia	71121
386JQF7	10/07/2020 16:52	WÈI HÀI ASD	VIA NICOLA DE ROGGIERO	37	Trani	Barletta-Andria-Trani	76125
IPPECO3	10/07/2020 16:57	gruppo sportivo basket grottaglie	via paganini	71	Grottaglie	Taranto	74023
Y7FMEL9	10/07/2020 17:06	KALIPE' asd	c.da San Rocco Palata	sn	Massafra	Taranto	74016
NJE55T8	10/07/2020 17:12	ACCADEMIA DANZA ALL'OPERA A.S.D.	VIA ALDO MORO	25	Gioia Del Colle	Bari	70023
3KHE3D5	10/07/2020 17:18	ASD OLIMPIC GIANNONE	via Surbo - ZI	sn	Trepuzzi	Lecce	73019
N8IWPY2	10/07/2020 17:24	PHYSICO LAB SSD ARL	via sannicandro	25	Acquaviva Delle Fonti	Bari	70021
FLF4LB8	10/07/2020 17:29	A.S.D BU-DO CLUB	VIA GORIZIA	10	Bari	Bari	70121
6O05AN4	10/07/2020 17:35	EVENTI SPORTIVI Associazione sportiva dilettantistica	Trav. Rosselli	78	Conversano	Bari	70014
TVBQIY0	10/07/2020 17:39	Associazione Sportiva Dilettantistica Body Planet	Circonvallazione dei fiori	255/n/o	Taranto	Taranto	74122
RXYY3B7	10/07/2020 17:46	ASD CADAL_TRAINER LAB	via Togliatti	78	San Ferdinando Di Puglia	Barletta-Andria-Trani	76017
GJVAQ20	10/07/2020 17:48	BLUFIT ssd a r.l.	Via Massimo D'azeglio	19	Muro Leccese	Lecce	73036
1ZYVL51	10/07/2020 17:50	Football Academy Molfetta	Via Padre Pio da Pietrelcina	27	Molfetta	Bari	70056
09OAJI2	10/07/2020 17:53	ASSOCIAZIONE SPORTIVA DILETTANTISTICA ATHENA BOX	VIA CATTANEO	28	Taviano	Lecce	73057
7JOSJI2	10/07/2020 17:58	ASD BODY PERFECT	via Roma	79	Trinitapoli	Barletta-Andria-Trani	76015
NFRT9S7	10/07/2020 18:05	BUENA VISTA ASSOCIAZIONE SPORTIVA DILETTANTISTICA	VIA PRENESTINA ANGOLO VIA GRAVINA	0	Corato	Bari	70033
UK2N461	10/07/2020 18:33	A.S.D. SPORT & FITNESS	VIA SAN MARTINO II TRAV. PAL. LENTINI	SNC	Castellaneta	Taranto	74011
JVNQ3L7	10/07/2020 18:44	INDRA STUDIO YOGA E ARTI OLISTICHE A.S.D.	VIA MONTESANO	8/C	Capurso	Bari	70010
NQ9V9Y7	10/07/2020 18:48	ASSOCIAZIONE SPORTIVA DILETTANTISTICA FUNAKOSHI	VIA DELLE ANTICHE MURA	95	Manfredonia	Foggia	71043
O7K85L0	10/07/2020 18:59	A.S.D. KARATE CLUB BITONTO	VIA PROV MARTUCCI ZECCA	26	Bitonto	Bari	70032
I292UE1	10/07/2020 19:01	ASSOCIAZIONE SPORTIVA CULTURALE DILETTANTISTICA APULIA MUSICA ED EVENTI	viale virgilio	39	Taranto	Taranto	74121
7NV4FS5	10/07/2020 19:21	ASD OLIMPIADIBISCEGLIE	VIA CARRARA LAMAVETA	67/O	Bisceglie	Barletta-Andria-Trani	76011
OQW2II2	10/07/2020 19:23	ASS SPORTIVA DILETTANTISTICA TIRO DINAMICO SPORTIVO FIERAMOSCA	viale dante alighieri	31	Barletta	Barletta-Andria-Trani	76121

ALLEGATO B
TIPOLOGIA II BENEFICIARI

REGIONE PUGLIA
DIPARTIMENTO PROMOZIONE DELLA SALUTE, DEL BENESSERE SOCIALE E DELLO SPORT PER TUTTI
SEZIONE AMMINISTRAZIONE FINANZA E CONTROLLO IN SANITA' - SPORT PER TUTTI

AVVISO PUGLIASPORT2020

ELENCO DOMANDE TRASMESSE DALLE ASD/SSD AI SENSI DELL'ART. 5 DELL'AVVISO
DA SOTTOPORRE A VERIFICA E VALUTAZIONE A CURA DELLA COMMISSIONE ESAMINATRICE

CODICE PRATICA	DATA TRASMISSIONE	DENOMINAZIONE	INDIRIZZO	N. CIVICO	COMUNE	PROVINCIA	CAP
28JF266	10/07/2020 19:23	A.S.D. UNIQUE	Corso Umberto I	197	Bisceglie	Barletta-Andria-Trani	76011
86QLGK7	10/07/2020 19:26	A.S.D. TOP LINE CAPURSO	VIA MAGLIANO	28	Capurso	Bari	70010
BR36Y09	10/07/2020 19:32	Associazione Calcio Club Dellisanti	Via Moscatelli	snc	San Giorgio Ionico	Taranto	74027
0YDW3K4	10/07/2020 19:32	ETRE SPORT E SALUTE	VIA DE DOMINICIS	3	Lecce	Lecce	73100
Q7LIB44	10/07/2020 20:24	ASD EAGLES SAN SEVERO	Via Tommaso Campanella	29	San Severo	Foggia	71016
21YZK35	10/07/2020 20:47	a.s.d passi da sogno	via vittorio emanuele	126/a	Adelfia	Bari	70010
CLDQFT8	10/07/2020 20:59	ADS FORTITUDO	VIA VITT EMANUELE III	151	San Pancrazio Salentino	Brindisi	72026
PI98CH6	10/07/2020 21:33	A.S.D. TYCHE GINNASTICA RITMICA MARTINA FRANCA	Via G. Chiarelli	18/A	Martina Franca	Taranto	74015
VBHTHN8	10/07/2020 22:12	BELENOS ASD	VIA CIRCONVALLAZIONE	SN	Lizzanello	Lecce	73023
CKMOWR1	10/07/2020 22:17	ADP ENJOY VOLLEY LECCE	via 95' Rgt. Fanteria	54	Lecce	Lecce	73100
Q28RTC1	10/07/2020 22:42	Associazione Sportiva Dilettantistica Gymnova	Via Morandi	47	San Severo	Foggia	71016
2UB0OA8	10/07/2020 22:45	new meeting s.c.s.d.	via margherita	2	Avetrana	Taranto	74020
5H2V6S9	11/07/2020 01:15	TEAM NUOTO sport club S.S.D. a R.L.	71^ strada a denominarsi	31	Trani	Barletta-Andria-Trani	76125
NCJV1B6	11/07/2020 01:34	APOOLIA BILLIARD ACADEMY A.S.D.	VIA CAMILLO ROSALBA	46/F	Bari	Bari	70124
42PK2T8	11/07/2020 07:25	A.S.D. TENNIS CLUB MOLFETTA	VIA GIOVINAZZO C/O STADIO P. POLI	SN	Molfetta	Bari	70056
9OEBWX4	11/07/2020 07:42	asd Japigia bari	via L.d'Avanzo	34	Bari	Bari	70126
BYUHQN9	11/07/2020 08:35	ASD Tritons Baseball Softball Team	Via Salinella	4	Taranto	Taranto	74121
0H0Y2Z3	11/07/2020 09:31	ASD LA PERLA PATTINAGGIO	Via G. Verdi	22	Bitonto	Bari	70032
RQOFYB8	11/07/2020 09:43	SSD NEW CALIFORNIA FITNESS ARL	via savino	snc	Manduria	Taranto	74024
8GFFN86	11/07/2020 10:06	A.S.D. BASKET SCHOOL '96 MOLA	VIA FLEMING	70	Mola Di Bari	Bari	70042
D68RS67	11/07/2020 10:17	SPORTING CLUB ASD BARLETTA	piazza conteduca	29	Barletta	Barletta-Andria-Trani	76121
KVQSK72	11/07/2020 10:20	FITLIFE SSD A RL UNIPERSONALE	VIA BUCCARI	105	Altamura	Bari	70022
KDM3HS0	11/07/2020 10:41	Mambo Club	via catania	62	Mesagne	Brindisi	72023
KB2B1N8	11/07/2020 10:50	Asd Salento g volley	via petrarca	41	Surbo	Lecce	73010
3920UY7	11/07/2020 11:40	LIVE LOVE LIFT ARL	via col.grasso	4	Barletta	Barletta-Andria-Trani	76121
J8MIRT7	11/07/2020 12:20	ASSOCIAZIONE SPORTIVA DILETTANTISTICA OLYMPIA	VIALE GIOTTO	44	Foggia	Foggia	71122
1HBRGF7	11/07/2020 12:23	ASD PLAY GARDEN	Via Principessa Maria Josè	12	Mesagne	Brindisi	72023
2V3D946	11/07/2020 13:08	CENTRO STUDI DANZA DREAM	VIA PER LIZZANO 1° TRAVERSA	SN	Fragagnano	Taranto	74022
HBDUNE1	11/07/2020 13:14	REIKI SALENTO	via DON PIO BIANCO	48	Trepuzzi	Lecce	73019
3RZX3D1	11/07/2020 13:18	A.S.D. ZEN-KARATE-DO 2003	Via Mare	139	San Pietro Vernotico	Brindisi	72027
EGOUA20	11/07/2020 13:21	asd gioventu san michele calcio	VIA MATTEOTTI	22	San Michele Salentino	Brindisi	72018
R8XYHO1	11/07/2020 13:27	A.s.d. Taekwondo STS	Vico Primo Cervi	34	Massafra	Taranto	74016
51B1CG1	11/07/2020 13:44	ASD Dance Center	Via Marsala	5	Terlizzi	Bari	70038
MOMWEC5	11/07/2020 14:42	GSD MOLFETTA BULL5	VIA CANONICO DE BEATIS	17/D	Molfetta	Bari	70056
AANYNL8	11/07/2020 15:37	A.S.D. DNA DANZA	Via Peschiera	1/B	Terlizzi	Bari	70038
I7MG018	11/07/2020 17:14	ASD SPORT CENTRE RUTIGLIANO	VIA GIUSEPPE CHIAIA,	4	Rutigliano	Bari	70018
V4PFBQ8	11/07/2020 18:21	G.S.D. SAN PIO X LUCERA	Via Montegrappa	3	Lucera	Foggia	71036

ALLEGATO B
TIPOLOGIA II BENEFICIARI

REGIONE PUGLIA
DIPARTIMENTO PROMOZIONE DELLA SALUTE, DEL BENESSERE SOCIALE E DELLO SPORT PER TUTTI
SEZIONE AMMINISTRAZIONE FINANZA E CONTROLLO IN SANITA' - SPORT PER TUTTI

AVVISO PUGLIASPORT2020

ELENCO DOMANDE TRASMESSE DALLE ASD/SSD AI SENSI DELL'ART. 5 DELL'AVVISO
DA SOTTOPORRE A VERIFICA E VALUTAZIONE A CURA DELLA COMMISSIONE ESAMINATRICE

CODICE PRATICA	DATA TRASMISSIONE	DENOMINAZIONE	INDIRIZZO	N. CIVICO	COMUNE	PROVINCIA	CAP
2Z71IR3	11/07/2020 18:55	FRAMAROSSPORT S.S.D.AR .L	VIA FIRENZE	47	Andria	Barletta-Andria-Trani	76123
PAY2YC2	11/07/2020 19:06	A.S.D. TAEKWONDO PENNETTA ROSA	via N. Magaldi	6	Brindisi	Brindisi	72100
M3JYDT5	11/07/2020 19:36	A.S.D. MAGIC VOLLEY	via liguria	26	Galatina	Lecce	73013
PUEPFN7	11/07/2020 19:54	A.S.D.DAFERI	VIA SAN GIORGIO	10	Martano	Lecce	73025
J65E4Q1	11/07/2020 20:17	ASSOCIAZIONE SPORTIVA DILETTANTISTICA BUDOKAN JUDO LECCE	VIA SAN DOMENICO SAVIO	30	Lecce	Lecce	73100
4EBDRC4	11/07/2020 20:49	A.S.D. Orsara Street Soccer	via S.Rocco	36	Orsara Di Puglia	Foggia	71027
YPD1UN3	11/07/2020 21:22	ASD Centro Atletic Karate S. Orsara	Strada Pannolino	2	Orsara Di Puglia	Foggia	71027
YHLEDS4	11/07/2020 22:08	EDIAN DANZA ASD	VIA CELENTANO	17/21	Bari	Bari	70121
3IY1SO2	12/07/2020 02:11	ASD GINNASTICA RITMICA IRIS	via Marco Polo	3	Giovinazzo	Bari	70054
ZB8ZLN2	12/07/2020 08:25	ASD A . RODIO BRINDISI	via MARIO RUTA	2	Brindisi	Brindisi	72100
KQWBDW3	12/07/2020 10:41	DANZARTE ASSOCIAZIONE SPORTIVA DILETTANTISTICA	VIA CAPUANA	33	Corato	Bari	70033
S853K98	12/07/2020 11:06	ASSOCIAZIONE SPORTIVA DILETTANTISTICA LABORATORIO DEL BENESSERE	VIA MAGENTA	6	Ostuni	Brindisi	72017
VC4G4Q6	12/07/2020 11:13	A.S.D. REAL TOCO	P.za gentileschi	3	Brindisi	Brindisi	72100
SENN3N5	12/07/2020 11:26	MOVIMIENTO LATINO	via boccaccio	31/45	Barletta	Barletta-Andria-Trani	76121
KJR4CU6	12/07/2020 13:12	asd top player minervino	VIA DON TONINO BELLO	SN	Minervino Murge	Barletta-Andria-Trani	76013
QW4WV88	12/07/2020 13:51	ASD FUTBOL CINCO BISCEGLIE	Via cala dell'arciprete	2/M	Bisceglie	Barletta-Andria-Trani	76011
33EYAL6	12/07/2020 14:10	ASD Virtus Modugno	Via Liguria	5	Modugno	Bari	70026
SH21L92	12/07/2020 17:58	asd Precision Training	Via Dante Alighieri	129	Vieste	Foggia	71019
W1CCCG6	12/07/2020 18:01	il palcoscenico a.s.d.	via Colonnello Grasso 24	24	Barletta	Barletta-Andria-Trani	76121
1FWKI82	12/07/2020 18:12	A.S C.D LUCY DANCE	VIA PORTELLE	1/B	Orsara Di Puglia	Foggia	71027
1VNY8P8	12/07/2020 19:10	A.S.D. FULGOR MOLFETTA 2009	Via Martiri di Via Fani	22	Molfetta	Bari	70056
2VLEOR6	12/07/2020 20:03	Associazione Sportiva Dilettantistica DAN DIN	Provinciale Lecce-Vernole	90	Lizzanello	Lecce	73023
D5WPJM3	12/07/2020 20:40	Fight Academy A.S.Dilettantistica	via Galileo Galilei	118	Lequile	Lecce	73010
NP88FC3	12/07/2020 20:44	Amatori Volley Pulsano	Via Caduti di Tutte le Guerre	snc	Pulsano	Taranto	74026
YIC74E8	12/07/2020 20:45	a.s.d. warriors elite	via castromediano	14	Bari	Bari	70126
MZIY3M1	12/07/2020 20:45	Associazione Sportiva Dilettantistica Gruppo Sportivo Fiamme Cremisi Bersaglieri Karate Foggia	Via Calvanese G n.43	43	Foggia	Foggia	71121
ZRNDFD2	12/07/2020 21:11	A.S.D. NOX MOLFETTA	VIA A.VOLTA	42	Molfetta	Bari	70056
9FGO8Q2	12/07/2020 22:51	A.S.D..BODY CENTER LECCE	VIA V. BALSAMO	11	Lecce	Lecce	73100
2N8ZUF7	13/07/2020 05:45	ASSOCIAZIONE SPORTIVA DILETTANTISTICA TERZO TEMPO	via A. vespucci	20	Martano	Lecce	73025
7S9UC91	13/07/2020 09:08	A.S.D. ACCADEMIA PALLAMANO CONVERSANO 2014	via San Giacomo	sn	Conversano	Bari	70014
DRGHRF6	13/07/2020 09:18	ASD GARDEN 77	circonvallazione dei fiori	276	Taranto	Taranto	74122

ALLEGATO B
TIPOLOGIA II BENEFICIARI

REGIONE PUGLIA
DIPARTIMENTO PROMOZIONE DELLA SALUTE, DEL BENESSERE SOCIALE E DELLO SPORT PER TUTTI
SEZIONE AMMINISTRAZIONE FINANZA E CONTROLLO IN SANITA' - SPORT PER TUTTI

AVVISO PUGLIASPORT2020

ELENCO DOMANDE TRASMESSE DALLE ASD/SSD AI SENSI DELL'ART. 5 DELL'AVVISO
DA SOTTOPORRE A VERIFICA E VALUTAZIONE A CURA DELLA COMMISSIONE ESAMINATRICE

CODICE PRATICA	DATA TRASMISSIONE	DENOMINAZIONE	INDIRIZZO	N. CIVICO	COMUNE	PROVINCIA	CAP
QPQKKV5	13/07/2020 09:22	ASSOCIAZIONE SPORTIVA DILETTANTISTICA JUDO NO SENSHI	VIA DIETA DI BARI	40	Bari	Bari	70121
38SMTR5	13/07/2020 09:25	FITNESS ELITE ASSOCIAZIONE SPORTIVA DILETTANTISTICA	viale virgilio	258/260	Foggia	Foggia	71122
C1FK8M7	13/07/2020 09:31	A.S.D. MY PERSONAL TRAINER	VIA BASENTO	SNC	Pulsano	Taranto	74026
XUZ6S13	13/07/2020 09:45	A.S.D. BYRE	VIA PERTINI C/O POLIVALENTE	snc	Ruvo Di Puglia	Bari	70037
JCTGCI2	13/07/2020 09:58	SOCIETA' SPORTIVA DILETTANTISTICA REVEILLE	zona f3 traversa viale ferrovia	snc	Orta Nova	Foggia	71045
MT7RLY1	13/07/2020 10:14	SSD WELLNESS CENTER PERFORMANCE	VIA GARIBALDI	8	Melpignano	Lecce	73020
RHXU9T2	13/07/2020 10:27	A.S.D. PUBLIC	via bovio	343	Bisceglie	Barletta-Andria-Trani	76011
QMLT7J2	13/07/2020 10:31	Lega Navale Italiana Sezione Taranto	LUNGOMARE V.EMANUELE III	2	Taranto	Taranto	74123
P7XR1D4	13/07/2020 10:31	Domiti La Pinta Basket ASD	Corso Italia	63	Taranto	Taranto	74121
QTBKPO6	13/07/2020 10:41	ASD DI CAGNO ABBRESCIA	corso alcide de gasperi	320	Bari	Bari	70125
2OY3868	13/07/2020 10:53	OFFICINA ATLETICA 2010 S.S.D. A R.L.	VIA G. PAISIELLO	21	Barletta	Barletta-Andria-Trani	76121
W2M32F3	13/07/2020 10:53	ASD ENERGY LIFE	via barbieri	11	San Cesario Di Lecce	Lecce	73016
KSVE937	13/07/2020 10:59	virus pallacanestro taranto	via cugini	9	Taranto	Taranto	74100
65CKVY9	13/07/2020 11:07	TEAM CHIRIATTI MARTANO A.S.D.	VIA MARTIRI D'UNGHERIA	33	Martano	Lecce	73025
WMS9369	13/07/2020 11:14	MOVING SPORT&FITNESS COOP SPORTIVA DILETTANTISTICA	via Termiti	11	Tuglie	Lecce	73058
WCLVAL8	13/07/2020 11:20	A.s.d. Imperial Fit	Via Pesaro	2	Massafra	Taranto	74016
JVX2E89	13/07/2020 11:21	ASSOCIAZIONE SPORTIVA DILETTANTISTICA CROSSFIRE	via matarrese	2h	Bari	Bari	70121
62EPKR6	13/07/2020 11:21	ASD AMICIZIA VOLLEY ACQUAVIVA	Via Leone XIII	27	Acquaviva Delle Fonti	Bari	70021
KRE1NN8	13/07/2020 11:35	A.S.D. SPORTING CLUB TRANI	VIA ASTOR PIAZZOLLA	2	Trani	Barletta-Andria-Trani	76125
69AD4Y4	13/07/2020 11:39	ASD E CULTURALE VERDE E VIVO	via appulo sannitica	snc	Lucera	Foggia	71036
7SZZKR8	13/07/2020 11:39	LIFE CORE FIT SSD SRL	VIA BELGIO	19	Francavilla Fontana	Brindisi	72021
EYBXEF5	13/07/2020 11:41	ASD Accademia dello Spettacolo Unika	Viale Papa Giovanni XXIII	40	Bari	Bari	70124
LS4HPC6	13/07/2020 11:46	ba,boo. asd	Piazza Garibaldi, 23	23	Bari	Bari	70122
XUM7LS5	13/07/2020 11:53	MA.DI SOCIETA' SPORTIVA DILETTANTISTICA A RESPONSABILITA' LIMITATA	Paolucci	9	Corato	Bari	70033
IEU5652	13/07/2020 11:55	A.S.D. Tiro Pratico Sportivo	Via Fratelli Bandiera	23	Mottola	Taranto	74017
4UGH8K5	13/07/2020 12:15	ANGOLO 50	VIA BERLINGUER	89	Cellino San Marco	Brindisi	72020
LDKFVO6	13/07/2020 12:17	ASD REAL BASKET RUVO 2015	via rodolfo morandi	7	Ruvo Di Puglia	Bari	70037
JDMR0K7	13/07/2020 12:23	A.S.D. TALSANO	VIA PIAVE	88	Taranto	Taranto	74122
1444W16	13/07/2020 12:25	LINK PALESTRA SRL SPORTIVA DILETTANTISTICA	VIA FOSCOLO	73	Francavilla Fontana	Brindisi	72021
9P3GSM5	13/07/2020 12:32	VOLLEY LEVERANO SSD A RL	VIA DELLE ROSE ANG. VIA 2 GIUGNO	3	Leverano	Lecce	73045
VCKIL06	13/07/2020 12:33	ASD VESPE SAN GIORGIO JONICO	CORSO ITALIA	50	San Giorgio Ionico	Taranto	74027

ALLEGATO B
TIPOLOGIA II BENEFICIARI

REGIONE PUGLIA
DIPARTIMENTO PROMOZIONE DELLA SALUTE, DEL BENESSERE SOCIALE E DELLO SPORT PER TUTTI
SEZIONE AMMINISTRAZIONE FINANZA E CONTROLLO IN SANITA' - SPORT PER TUTTI

AVVISO PUGLIASPORT2020

ELENCO DOMANDE TRASMESSE DALLE ASD/SSD AI SENSI DELL'ART. 5 DELL'AVVISO
DA SOTTOPORRE A VERIFICA E VALUTAZIONE A CURA DELLA COMMISSIONE ESAMINATRICE

CODICE PRATICA	DATA TRASMISSIONE	DENOMINAZIONE	INDIRIZZO	N. CIVICO	COMUNE	PROVINCIA	CAP
M47QA30	13/07/2020 12:37	SPIRITO SANTO BARLETTA	via di vagno	1	Barletta	Barletta-Andria-Trani	76121
IPOG4A9	13/07/2020 13:00	PUERTA DEL SOL - COHIBA ASSOCIAZIONE SPORTIVA DILETTANTISTICA	VIA GIOVANNI XXIII	36	Surbo	Lecce	73010
ESJGY82	13/07/2020 13:01	Associazione sportiva dilettantistica Marika Dance School	Via Bellini	13	Erchie	Brindisi	72020
W8LXGQ7	13/07/2020 13:05	ASD PLIE'	via vittorio emanuele	66	Pulsano	Taranto	74026
68SOX81	13/07/2020 13:11	LEGA NAVALE ITALIANA SEZ. DI BARLETTA	via C. Colombo	1	Barletta	Barletta-Andria-Trani	76121
KXOCFS6	13/07/2020 13:20	Il Balletto Centro Studi Danza	Via Vittorio Veneto	183/a	Monopoli	Bari	70043
J8WCBT1	13/07/2020 13:26	SPORTING CLUB ANDREA RAHO	VIA PIZZORUSSO C.DA VASAPULLI	SN	Mesagne	Brindisi	72023
JTEEHX4	13/07/2020 13:36	Associazione bocciofila San Michele Salentino	Via Aldo Moro	S.N.	San Michele Salentino	Brindisi	72018
KSI6J75	13/07/2020 14:21	ASD MARAN SPORT	via VIII Settembre	21	San Vito Dei Normanni	Brindisi	72019
VRWOSJ7	13/07/2020 14:24	A.S.D. CITTA DI RUVO	via ALESSABDRO PERTINI	snc	Ruvo Di Puglia	Bari	70037
WT4OCU2	13/07/2020 14:45	Associazione Sportiva Dilettantistica Sporting Team	VIA SILVIO MELE	23	Sant'Agata Di Puglia	Foggia	71028
CWGNLC1	13/07/2020 14:48	APD WeSport	via Giuseppe Gabrieli	33	Lecce	Lecce	73100
GD0GRC8	13/07/2020 14:53	ASD EUROSPORT 2000	via lazio	93	Taranto	Taranto	74121
AAW7NB9	13/07/2020 15:00	A.S.D.ACADEMIE DANZART 2016	CONTRADA PARADISO	S.N.	Modugno	Bari	70026
FGP5TJ1	13/07/2020 15:09	Mylos SSD a r.l.	Via Leuca Tempi Nuovi	km.3	Cavallino	Lecce	73020
P43EAZ7	13/07/2020 15:18	ASD BRAZILIAN JIU JITSU	Via De Nicola	2/c	Sannicandro Di Bari	Bari	70028
OC81O81	13/07/2020 15:23	Associazione Sportiva Dilettantistica Sport Passion	Via 4 Novembre	2	Alessano	Lecce	73031
A6FAD20	13/07/2020 15:48	Associazione Sportiva Dilettantistica Olympus	Dell'Arcangelo Michele 54	54	Foggia	Foggia	71122
9T9U0E2	13/07/2020 15:50	ASSOCIAZIONE SPORTIVA DILETTANTISTICA KIDS SPORT & FUN	VIA DELLA PACE	32	Martano	Lecce	73025
66N4LY8	13/07/2020 15:55	ASSOCIAZIONE SPORTIVA DILETTANTISTICA KODOKAN	via BORGO GAVITELLE	6/A	Deliceto	Foggia	71026
KK7PRC7	13/07/2020 15:59	SSD ADRIATIKA NUOTO SRL	via Calvario	61/ter	Galatina	Lecce	73013
LTTOHX4	13/07/2020 16:02	ASSOCIAZIONE SPORTIVA DILETTANTISTICA LUS ACADEMY	VIA AMORICO	28	Foggia	Foggia	71122
7G8AVI3	13/07/2020 16:33	ASD VIRTUS POGGIARDO	VIA O.TISO	S/N	Poggiardo	Lecce	73037
75JRJN2	13/07/2020 16:34	SS. ANNUNZIATA	VIA A. CORSI	2	Mesagne	Brindisi	72023
RYCBMP5	13/07/2020 16:43	A.S.D. "LUNA NUEVA"	via dell'immacolata	52	Foggia	Foggia	71121
FJIP1F7	13/07/2020 16:47	A.S.D. FUTSAL TERLIZZI	VIALE DEI GAROFANI	snc	Terlizzi	Bari	70038
B86XOK2	13/07/2020 16:55	A.S.D.C. ZENIT PUTIGNANO	Viale Della Repubblica	54	Putignano	Bari	70017
3ZUW866	13/07/2020 16:58	ASSOCIAZIONE SPORTIVA DILETTANTISTICA "ASIA DANCE - GIO' GIO' ANIMATION"	Via Parma	23	Carovigno	Brindisi	72012
FHIPKJ0	13/07/2020 17:09	SSD Polisportiva Grecia Salentina a r.l.	VIA G. OBERDAN	63	Lecce	Lecce	73100
7QVYH03	13/07/2020 17:10	SCUOLA TAEKWONDO YOM CHI A.S.D.	VIA Salvador ALLENDE	58	Mottola	Taranto	74017
VJ7NEL3	13/07/2020 17:14	BODY'S EXPRESSION DANCE ACADEMY ASD	VIA SPALLANZANI	25	Nardo'	Lecce	73048
UY5IWB9	13/07/2020 17:20	CLUB FITNESS 83 S.R.L	LARGO APULIA SN	SN	Grumo Appula	Bari	70025

ALLEGATO B
TIPOLOGIA II BENEFICIARI

REGIONE PUGLIA
DIPARTIMENTO PROMOZIONE DELLA SALUTE, DEL BENESSERE SOCIALE E DELLO SPORT PER TUTTI
SEZIONE AMMINISTRAZIONE FINANZA E CONTROLLO IN SANITA' - SPORT PER TUTTI

AVVISO PUGLIASPORT2020

ELENCO DOMANDE TRASMESSE DALLE ASD/SSD AI SENSI DELL'ART. 5 DELL'AVVISO
DA SOTTOPORRE A VERIFICA E VALUTAZIONE A CURA DELLA COMMISSIONE ESAMINATRICE

CODICE PRATICA	DATA TRASMISSIONE	DENOMINAZIONE	INDIRIZZO	N. CIVICO	COMUNE	PROVINCIA	CAP
LORIS62	13/07/2020 17:22	Polisportiva Match Point S.S.D. R.L.	Via Prov.le Lecce-Vernole	KM.2	Lecce	Lecce	73100
ND2VTE8	13/07/2020 17:23	ASD e RICREATIVA "IL PALLINO"	VIA S ANNIBALE M. DI FRANCIA	17-LOTTO C	Francavilla Fontana	Brindisi	72021
48L0T76	13/07/2020 17:29	ASD TENNIS CLUB CRISPIANO	VIALE DELLE OLIMPIADI	54	Crispiano	Taranto	74012
DBRDX14	13/07/2020 17:31	società sportiva dilettantistica carbonara sport	Via Antonio Quaranta	90/A	Bari	Bari	70131
78F7P07	13/07/2020 17:37	Nike Volley Lecce ASD	Via Vincenzo Cuoco	18	Lecce	Lecce	73100
ITGQ638	13/07/2020 17:42	ASSOCIAZIONE SPORTIVA DILETTANTISTICA LONDON BALLET	Largo Carabellese	5	Bari	Bari	70121
JCV8FV0	13/07/2020 18:03	I LOVE DANCE	VIA BERNALDA	20	Cerignola	Foggia	71042
VAFLBV2	13/07/2020 18:15	LIFE FITNESS BUFANO	VIA G. TRONO	16	Mesagne	Brindisi	72023
LDVJ8O9	13/07/2020 18:20	A.S.D. PRIMAVERA BASKET TARANTO	Via Pio XII	15/a	Taranto	Taranto	74121
2PQMHG1	13/07/2020 18:21	A.S.D. SPORTING APRICENA	Corso Generale Torelli	73	Apricena	Foggia	71011
QX45MF0	13/07/2020 18:25	ASSOCIAZIONE SPORTIVA DILETTANTISTICA "PATTINAGGIO ARTISTICO" SAN SEVERO	Via Lecce	89	San Severo	Foggia	71016
IPIZPT4	13/07/2020 18:25	Asd HOLLYWOOD DANCE LECCE	Viale Marche	16	Lecce	Lecce	73100
EGKIM89	13/07/2020 18:26	S.S.D. B2C srl	via amendola	195	Bari	Bari	70125
CLZDAB5	13/07/2020 18:33	ASD Circolo Tennis "Dino De Guido"	Via Beato Bartolo Longo	sn	Mesagne	Brindisi	72023
QV5LTU4	13/07/2020 18:38	OLIMPIC SPORT ANGY SRL	via lazio	8	Latiano	Brindisi	72022
7UMVNJ5	13/07/2020 18:38	U.S.D. REAL PALAGIANO ASSOCIAZIONE SPORTIVA DILETTANTISTICA	via montello	6	Palagiano	Taranto	74019
X8PYVS6	13/07/2020 18:40	ASSOCIAZIONE SPORTIVA DILETTANTISTICA SPORTING CLUB LECCE	Piazza Ludovico Ariosto	23	Lecce	Lecce	73100
ESYWX84	13/07/2020 18:44	A.S.D. MILLENNIUM BASKET TARANTO	Via Pio XII	15/a	Taranto	Taranto	74121
91PQBO7	13/07/2020 18:45	Wellness Center	Via Sant'Agostino	21	Grottaglie	Taranto	74023
G9PQOH4	13/07/2020 18:53	MEDANIA SPORT	VIA SALLUSTIO	29	Mesagne	Brindisi	72023
XI5KYD1	13/07/2020 19:07	Associazione Sportiva Dilettantistica Cross Gym	VIA MILANO	57/A	Apricena	Foggia	71011
XM5VCN3	13/07/2020 19:08	A.S.D. Soccer Ruvo	Via Guido Rossa	33/H	Ruvo Di Puglia	Bari	70037
TS27WI2	13/07/2020 19:10	ASD C.S. ATHLON	via Puccini	32	Lecce	Lecce	73100
4N3PRP5	13/07/2020 19:14	A.S.D.P. "R. Serra" Fasano	VIA ANGELINI	NC	Fasano	Brindisi	72015
MGOHVW6	13/07/2020 19:15	ANTHONY STYLE STUDIOS-TEAM PUGLIA CASSANO	VIA ENRICO TOTI	18	Cassano Delle Murge	Bari	70020
11AE6R9	13/07/2020 19:23	LECCE VOLLEY ASD	Via M. Schipa	8	Lecce	Lecce	73100
P7R2RB8	13/07/2020 19:23	asd centro giovanile padre pio	piazza europa	120	San Giovanni Rotondo	Foggia	71013
4WXC2Y5	13/07/2020 19:31	A.S.D. FORTITUDO LECCE	Via Michele Saponaro	7	Lecce	Lecce	73100
GP4HBQ5	13/07/2020 19:32	ASD Calcio Ceglie	c/da montevecchio	sn	Ceglie Messapica	Brindisi	72013
WF2YI87	13/07/2020 19:40	CIRCOLO CULTURALE PARROCCHIALE VIRTUS MATERDOMINI	VIA MAIA MATERDONA C/O PARROCCHIA MATERDOMINI	SN	Mesagne	Brindisi	72023
RTTP2O9	13/07/2020 19:43	Authentic Gym ssd a.r.l.	Via Virgilio	36	Fasano	Brindisi	72015
1WQ7XG0	13/07/2020 19:44	Ballet Academy A.S.D.	Via Giotto	50	Corato	Bari	70033
9F33SB8	13/07/2020 19:45	Atletica Murialdo	Via P. Telesforo	16	Foggia	Foggia	71122
RWVD599	13/07/2020 19:54	S.S.D. A R.L. SPORTING CASALNUOVO	VIA ARMANDO DIAZ	32	Casalnuovo Monterotaro	Foggia	71033

ALLEGATO B
TIPOLOGIA II BENEFICIARI

REGIONE PUGLIA
DIPARTIMENTO PROMOZIONE DELLA SALUTE, DEL BENESSERE SOCIALE E DELLO SPORT PER TUTTI
SEZIONE AMMINISTRAZIONE FINANZA E CONTROLLO IN SANITA' - SPORT PER TUTTI

AVVISO PUGLIASPORT2020

ELENCO DOMANDE TRASMESSE DALLE ASD/SSD AI SENSI DELL'ART. 5 DELL'AVVISO
DA SOTTOPORRE A VERIFICA E VALUTAZIONE A CURA DELLA COMMISSIONE ESAMINATRICE

CODICE PRATICA	DATA TRASMISSIONE	DENOMINAZIONE	INDIRIZZO	N. CIVICO	COMUNE	PROVINCIA	CAP
19MLQI9	13/07/2020 20:17	ASSOCIAZIONE SPORTIVA DILETTANTISTICA VIRTUS LECCE	STRADA PROV.LE 364 KM 4	SNC	Lecce	Lecce	73100
GLUMQL9	13/07/2020 20:21	MUSICA E PASSIONI	LABANCHI	3/A	Mesagne	Brindisi	72023
NERWXX4	13/07/2020 20:24	ASSOCIAZIONE SPORTIVA DILETTANTISTICA SPORTING TENNIS CLUB BISCEGLIE 2.0	Strada del Carro	98	Bisceglie	Barletta-Andria-Trani	76011
H4JM954	13/07/2020 20:31	A.S.D "Sportway"	Via Einaudi	50	Ruvo Di Puglia	Bari	70037
NQV58B3	13/07/2020 20:33	ASD LIL MIK SCHOOL	via capanna	2	Margherita Di Savoia	Barletta-Andria-Trani	76016
7YMLCL1	13/07/2020 20:48	SPORTING CLUB ASSOCIAZIONE SPORTIVA DILETTANTISTICA	CONTRADA GIULIANI ZONA E	8	Martina Franca	Taranto	74015
TX2VV36	13/07/2020 20:53	A.S.D. CITTA' DI GROTTAGLIE	VIA TOGLIATTI	15	Grottaglie	Taranto	74023
E6GYXK7	13/07/2020 20:55	A. S. D. Boxing Curcetti Foggia	Corso Roma	177	Foggia	Foggia	71121
SVTSHU8	13/07/2020 20:55	TEAM BOX MESAGNE	VIA COPERNICO	12	Mesagne	Brindisi	72023
KY7C0K2	13/07/2020 20:57	ASD NEW CENTER PERFECT BODY	VIA FERRUCCIO GUARINI	5	Mesagne	Brindisi	72023
74VGI29	13/07/2020 21:01	A.S.D. AZZURRI CONVERSANO	via europa unita	7	Conversano	Bari	70014
SVBENJ2	13/07/2020 21:01	ACQUA 2 O	VIA VECCHIA FRANCAVILLA	SN	Mesagne	Brindisi	72023
1KPKYT6	13/07/2020 21:02	A.S.D. Nuova Virtus Corato	Via Bernini	21-M	Corato	Bari	70033
DZ3RPL0	13/07/2020 21:02	A. S. D. NUOVA CESTISTICA RUVO	via g. di vittorio	36	Ruvo Di Puglia	Bari	70037
RFR4LW3	13/07/2020 21:14	A.S.D. MAGICA VOLLEY GROTTAGLIE	VIA CAMPANIA	2A	Grottaglie	Taranto	74023
WD2TLW4	13/07/2020 21:17	ASD ZEN SPORT CENTER	Via Federico II Svevo	3	Mesagne	Brindisi	72023
YPVBD47	13/07/2020 21:19	A.s.d. Nuova Judo Nippon	viale Savoia	snc	Martano	Lecce	73025
DDQWGL3	13/07/2020 21:23	A.S.D. STEP UP ACADEMY	VIA CAPITANATA	3,5,7	Taranto	Taranto	74121
ZTS1H52	13/07/2020 21:26	A.S.D CERIGNOLA SCACCHI	largo costantino imperatore	6	Cerignola	Foggia	71042
URLTI74	13/07/2020 21:28	ASD BS SOCCER TEAM FASANO	CONTRADA S. ORONZO	205	Fasano	Brindisi	72015
QT3ODL8	13/07/2020 21:29	MAGNITUDO ASD	VIA FEDERICO II SVEVO	76	Mesagne	Brindisi	72023
ULY0OM2	13/07/2020 21:30	NEW HAPPY SPORT	VIA LONGO	8	Mesagne	Brindisi	72023
ULQC6F1	13/07/2020 21:32	Associazione Sportiva Dilettantistica e Culturale BROADWAY MUSICAL ASSOCIATION	Via GIUSEPPE FANELLI	206/G	Bari	Bari	70125
2B7BEN6	13/07/2020 21:34	SAN VALENTINO VOLLEY A.S.D.	via monte faraone	216	Andria	Barletta-Andria-Trani	76123
7MXNHY5	13/07/2020 21:39	a.s.d. Virtus Volley San Severo	Via Guido Reni	10	San Severo	Foggia	71016
1BIF4C0	13/07/2020 21:53	MESAGNE CALCIO A 5	VIA SALLUSTIO	31	Mesagne	Brindisi	72023
JXPTLO8	13/07/2020 22:12	A.F.G. TEAM ENERGY	via Paganini	45	Statte	Taranto	74010
FXN9S46	13/07/2020 22:13	ASSOCIAZIONE POLISPORTIVA ERNESTO GIANNOCCARO	Via Marina del mondo	41	Monopoli	Bari	70043
JVZAWO1	13/07/2020 22:36	A.S.D. SPORTLANDIA	VIA MOROSINI	15	Locorotondo	Bari	70010
6KJKKO6	13/07/2020 22:43	Associazione sportiva dilettantistica Body Planet	Via Po	72	Lucera	Foggia	71036
O7EFXB6	13/07/2020 22:48	Young Basket Massafra A.S.D.	Via per Crispiano	snc	Massafra	Taranto	74016
C47NNS7	13/07/2020 23:05	Centro Yoga Fissa Dimora a.s.d.	Via Messina	7	Bari	Bari	70127
CZDBHI2	13/07/2020 23:06	A.S.D.O.MAR.TENNIS	via Storto Castellana	42	San Giovanni Rotondo	Foggia	71013
W6DRH44	13/07/2020 23:28	A.S.D. DREAM FOGGIA	PIAZZA A.D. GIANNINI	1	Foggia	Foggia	71121
KIWRPK3	13/07/2020 23:31	ASD FRANCESCO DE FLORIO	VIA P.AMEDEO	146	Taranto	Taranto	74123
1V8NG13	13/07/2020 23:43	a.s.d. arte in movimento	via Fiume	20/M	Oria	Brindisi	72024
LW1R6K3	13/07/2020 23:43	ASD ZONASPORT MOLFETTA	VIALE XXV APRILE, SNC C/O ASD ZONASPORT MOLFETTA	1	Molfetta	Bari	70056
YFAJ4T2	13/07/2020 23:52	STUDIO DI ALLENAMENTO GENESI A.S.D.	Via Marconi	24/c	Noicattaro	Bari	70016
TYR5J77	13/07/2020 23:52	ASD Musical Academy	via soldato di leo	23	Conversano	Bari	70014

DETERMINAZIONE DEL DIRIGENTE SEZIONE ATTUAZIONE DEI PROGRAMMI COMUNITARI PER L'AGRICOLTURA E LA PESCA 14 luglio 2020, n. 155

Programma di Sviluppo Rurale 2014-2020.
Misura 01 – Trasferimento di conoscenze e azioni di informazione (art. 14 Reg. UE n. 1305/2013).
Sottomisura 1.2 "Sostegno ad attività dimostrative ed azioni di informazione". Avviso pubblico approvato con DAG n. 206 del 16/10/2017 pubblicata sul BURP n. 120 del 19/10/17 e ss. mm. ii.. Concessione degli Aiuti.
Beneficiario: ATHENA ONLUS. CUP:B45F20002730009.

IL DIRIGENTE DELLA SEZIONE ATTUAZIONE DEI PROGRAMMI COMUNITARI PER L'AGRICOLTURA E LA PESCA DEL PSR 2014-2020

VISTI gli articoli 4 e 5 della L.R. n. 7/97;

VISTA la direttiva emanata con deliberazione di Giunta Regionale n. 3261 del 28/07/1998;

VISTI gli articoli 4 e 16 del D.Lgs 165/2001 e s.m.i.;
VISTO il Regolamento attuativo n. 20 del 20/06/2019 della Legge Regionale n. 15 del 20 giugno 2008 "Principi e linee guida in materia di trasparenza dell'attività amministrativa nella Regione Puglia";

VISTO il Decreto del Presidente della Giunta Regionale n. 443 del 31/07/2015 e s.m.i.;

VISTO l'articolo 32 della Legge n. 69 del 18/06/2009 che prevede l'obbligo di sostituire la pubblicazione tradizionale all'Albo ufficiale con la pubblicazione di documenti digitali sui siti informatici;

VISTA la DGR n. 1518 del 31/07/2015 di adozione del modello organizzativo denominato "Modello ambidestro per l'innovazione della macchina amministrativa regionale – MAIA" – approvazione atto di alta organizzazione;

VISTE le Linee guida per la gestione degli atti Dirigenziali come documenti originali informatici con il sistema CIFRA1, trasmesse dal Segretariato Generale della Giunta regionale con nota prot. A00_22 N. 652 del 31.03.2020;

VISTA la DAG n. 134 del 20/05/2019 con la quale sono stati conferiti, per il periodo 21 maggio 2019 – 20 maggio 2021, gli incarichi per le posizioni di responsabilità per le attività trasversali, di raccordo e di misura/sottomisura/operazione del PSR 2014/2020;

VISTA la Deliberazione della Giunta Regionale della Puglia n. 2051 del 11/11/19 con la quale è stato assegnato alla dott.ssa Rosa Fiore, dirigente regionale, l'incarico di Autorità di Gestione del Programma di Sviluppo Rurale 2014-2020;

VISTA la Deliberazione della Giunta Regionale della Puglia n. 2050 del 11/11/2019 con la quale è stato assegnato alla Dott. Ssa Rosa Fiore l'incarico di Dirigente delle Sezione Attuazione Programmi Comunitari per l'Agricoltura e la Pesca;

VISTO il Reg. (UE) n. 1303/2013, del 17 dicembre 2013, del Parlamento Europeo e del Consiglio, art. 14,recante disposizioni comuni sul FESR, sul FSE, sul Fondo di coesione, sul FEASR e sul FEAMP e disposizioni generali sul FESR, sul FSE, sul Fondo di coesione e sul FEAMP;

VISTO il Regolamento (CE) n. 1305/2013 del Parlamento Europeo e del Consiglio del 17 dicembre 2013,

concernente il sostegno allo sviluppo rurale da parte del Fondo europeo agricolo per lo sviluppo rurale (FEASR) che abroga il regolamento (CE) n. 1698/2005 del Consiglio;

VISTO il Regolamento (UE) n. 651/2014 della Commissione, del 17 giugno 2014 , che dichiara alcune categorie di aiuti compatibili con il mercato interno in applicazione degli articoli 107 e 108 del Trattato;

VISTO il Regolamento (UE) n. 702/2014 della Commissione del 25 giugno 2014 che dichiara compatibili con il mercato interno, in applicazione degli articoli 107 e 108 del trattato sul funzionamento dell'Unione europea, alcune categorie di aiuti nei settori agricolo e forestale e nelle zone rurali e che abroga il regolamento della Commissione (CE) n. 1857/2006;

VISTO il Regolamento Delegato (UE) n. 807/2014 della Commissione del 11/03/2014 che integra talune disposizioni del Reg. (UE) n. 1305/2013 del Parlamento europeo e del Consiglio sul sostegno allo sviluppo rurale da parte del FEASR;

VISTO il Regolamento di Esecuzione (UE) N. 808/2014 della Commissione del 17 luglio 2014 recante modalità di applicazione del regolamento (UE) n. 1305/2013 del Parlamento europeo e del Consiglio sul sostegno allo sviluppo rurale da parte del FEASR;

VISTO il Regolamento di esecuzione (UE) 809/2014 del 17 luglio 2014 recante modalità di applicazione del regolamento (UE) n. 1306/2013 del Parlamento europeo e del Consiglio per quanto riguarda il sistema integrato di gestione e di controllo, le misure di sviluppo rurale e la condizionalità;

VISTO il Programma di Sviluppo Rurale 2014-2020 della Regione Puglia approvato con Decisione della Commissione Europea C(2015) 8412 del 24/11/2015;

VISTA la Decisione della Commissione Europea del 24/11/2015, C(2015) 8412 che approva il Programma di Sviluppo Rurale 2014-2020 della Regione Puglia per il periodo di programmazione 2014/2020 ai fini della concessione di un sostegno da parte del FEASR;

VISTA la Deliberazione della Giunta Regionale n. 2424 del 30/12/2015, pubblicata sul BURP n. 3 del 19/01/2016, avente ad oggetto "Programma di Sviluppo Rurale della Regione Puglia 2014-2020. Approvazione definitiva e presa d'atto della Decisione della Commissione Europea del 24/11/2015, n. C(2015) 8412";

VISTE le Decisioni di Esecuzione della Commissione Europea, C(2017) 499, C(2017) 3154, C(2017) 5454, C(2017) n. 7387, C(2018) 5917 e C(2019) 9243 che approvano le modifiche del Programma di Sviluppo Rurale della Regione Puglia (Italia) per il periodo di programmazione 2014-2020 ai fini della concessione di un sostegno da parte del Fondo europeo agricolo per lo sviluppo rurale (FEASR);

VISTI i criteri di selezione approvati dal Comitato di Sorveglianza del PSR Puglia 2014/2020 in data 16 marzo 2016 e con DAdG n. 191 del 15 giugno 2016;

VISTA la Determinazione dell'Autorità di Gestione del PSR 2014-2020 del 12.09.2018 n. 193 che modifica i criteri di selezione del Programma di Sviluppo Rurale (PSR) della Puglia 2014-2020 approvati con DAG n.191 del 15.06.2016, modificati con DAG n.1 dell'11.01.2017, n. 145 dell'11.07.2017, n. 171 del 05.09.2017, n. 265 del 28.11.2017;

VISTA la Deliberazione n. 24 del 29/09/2004 del Comitato Interministeriale per la Programmazione Economica (CIPE) in attuazione della Legge n. 144 del 07/05/1999 e s.m.i. relativa all'implementazione del sistema del Codice Unico di Progetto (CUP) di investimento pubblico;

VISTO il Regolamento (UE) del Parlamento Europeo e del Consiglio n. 2393 del 13/12/2017, che modifica i Regolamenti (UE) n. 1305/2013, n. 1306/2013, n. 1307/2013, n. 1308/2013 e n. 652/2014;

VISTA la Determinazione dell'Autorità di Gestione del PSR PUGLIA n. 163 del 08/08/2017 avente ad oggetto "*Regolamento (CE) n. 1305/2013 sul sostegno allo sviluppo rurale da parte del FEASR – Programma di Sviluppo Rurale 2014-2020 – Disciplina delle categorie di regimi di aiutiche rispettano le condizioni previste dal Reg. n. 702/2014, esentabili dall'obbligo di notifica di cui all'art. 108, paragrafo 3, del TFUE non rientranti nell'art. 42 del TFUE*";

VISTA la comunicazione di esenzione di cui all'Allegato II del Reg. 702/14 – Informazioni relative agli Aiuti di Stato esentati alle condizioni previste nel presente regolamento della Mis. 1 "Trasferimento di conoscenze e azioni di informazione" trasmessa alla Commissione Europea e dalla stessa validata in data 03/10/2017 con numero Fascicolo di esenzione SA.49186;

VISTA la DAG. n. 266 del 28/11/2017 contenente modifiche ed integrazioni alla precitata DAG. n.163 del 08/08/17;

Considerato che con:

- Determinazione dell'Autorità di Gestione n. 206 del 16/10/2017 è stato approvato l'Avviso pubblico per la presentazione delle domande di sostegno per la Misura 1 - sottomisura 1.2;
- Determinazione dell'Autorità di Gestione n. 53 del 06/03/2018 è stata nominata la Commissione al fine di valutare i piani informativi e attribuire conseguentemente i punteggi ai sensi dei criteri di selezione;
- Determinazione dell'Autorità di Gestione n. 92 del 12/04/2018 è stato approvato l'elenco contenente n. 93 domande di sostegno ricevibili;
- Determinazione dell'Autorità di Gestione n. 224 del 17/10/2018, pubblicata sul BURP n. 138 del 25/10/2018, è stata approvata la graduatoria delle domande di sostegno,contemplate nell'Allegato A del predetto provvedimento coni relativi punteggi, nonchè l'ammissione all'istruttoria tecnico-amministrativa delle prime 24 DDS (1°posizione ditta APROLI BARI – 24° posizione ditta CONSORZIO TASTE&TOUR IN MASSERIA);
- Determinazione dell'Autorità di Gestione n. 231 del 23/10/2018 sono stati ammessi all'istruttoria tecnico-amministrative ulteriori due domande di sostegno e precisamente i soggetti collocati in graduatoria alla posizione 25 - GAL PONTE LAMA SOC. CONS. A R.L. - ed alla posizione 26 - EUFORIA S.R.L.;
- DAG n. 14 del 06/02/2019 pubblicata sul BURP n. 18 del 04/02/2019 è stata disposta la Rimodulazione Finanziaria delle risorse assegnate agli AVVISI pubblici delle sottomisure 1.1, 1.2 e 1.3, in particolar modo è stata aumentata la dotazione finanziaria prevista nell'avviso pubblico della sottomisura 1.2 approvato con DAG n. 206 del 16/10/2017,portando complessivamente la dotazione finanziaria del predetto avviso pubblico ad €. 6.202.505,00;
- DAG n. 145 del 23/05/2019, pubblicata sul BURP n. 58 del 30/05/2019, è stato approvato lo scorrimento della graduatoria di cui alla D.A.G. n. 224 del 17/10/2018 e sono state ammesse all'istruttoria tecnico-amministrativa le relative domande di sostegno;
- VISTO che al soggetto richiedente **ATHENA ONLUS** è stato inoltrato per pec preavviso di rigetto per parziale riconoscimento della spesa in data 02/07/2020 con nota prot. n. 9661 e che a seguito di tale preavviso non sono pervenute controdeduzioni in merito;

CONSIDERATO CHE:

- il soggetto beneficiario del presente provvedimento non risulta presente nell'elenco dei soggetti tenuti alla restituzione degli aiuti illegittimi, e incompatibili con il mercato interno, oggetto di decisione di

recupero della Commissione Europea a seguito di acquisizione della visura Deggendorf, dal Registro Nazionale degli Aiuti, in data 01/07/2020 n. VERCOR 6286744;

- per il soggetto beneficiario del presente provvedimento,non risultano aiuti registrati o in registrazione nel periodo di riferimento per la verifica (01/07/10-21/07/2020)come si evince dalla visura aiuti n. VERCOR 6286741del 01/07/2020;

- in data 09/07/2020 è stato acquisito il CUP n.B45F20002730009, codice che identifica il progetto d'investimento finalizzato a garantire la trasparenza e la tracciabilità dei flussi finanziari;

- in data 09/06/2020 è stato acquisito il DURC da cui si evince la regolarità contributiva del soggetto richiedente;

RITENUTO necessario, in relazione a quanto innanzi esposto, ammettere ai benefici della Sottomisura 1.2 il soggetto richiedente su richiamato, si propone:

• di prendere atto delle premesse che costituiscono parte integrante del presente provvedimento e che qui si intendono integralmente riportate;
• di concedere al soggetto richiedente **ATHENA ONLUS** con sede in **RUTIGLIANO (BA)**, in via **MICHELANGELO CAPOTORTO 9**,**C.FISC.06021660722**, il contributo pubblico come di seguito riportato:

N. ID	Barcode DDS	CUAA	SPESA E CONTRIBUTO RICHIESTO	SPESA AMMESSA	CONTRIBUTO CONCESSO	CUP
41	**84250004706**	**06021660722**	**€. 75.000,00**	**€. 74.238,80**	**€. 74.238,80**	**B45F20002730009**

• di specificare che gli interventi ammessi a finanziamento, in ossequio a quanto stabilito al paragrafo 10 - Tipologie degli investimenti e costi ammissibili - dell'Avviso pubblico sono riportati nell'Allegato A, parte integrante del presente provvedimento;
• di precisare che non sono ammissibili varianti del progetto che comportino modifiche agli obiettivi, ai criteri di selezione ed ai requisiti che hanno reso l'iniziativa ammissibile a contributo tale da inficiarne la finanziabilità stessa, nello specifico modifiche tecniche sostanziali degli elementi che determinano l'attribuzione del punteggio al progetto approvato;
• di stabilire che:

- il termine entro il quale si dovrà concludere l'intervento informativo è fissato in 12 mesi decorrenti dalla data di comunicazione della concessione degli aiuti;
- il beneficiario entro 10 giorni dalla data di notifica del presente provvedimento è tenuto ad inviare tramite PEC, all'indirizzo formazione.psr@pec.rupar.puglia.it, la dichiarazione con la quale attesta di aver preso visione di quanto disposto nel provvedimento e l'accettazione del contributo, redatta secondo l'Allegato B parte integrante del presente provvedimento;
- entro 30 giorni dall'avvio degli interventi ammessi ai benefici, il soggetto beneficiario è tenuto a comunicare, tramite pec all'indirizzo formazione.psr@pec.rupar.puglia.it, la data di avvio degli interventi e gli estremi del conto corrente dedicato attivato ed intestato al beneficiario. Tale conto corrente sarà utilizzato per tutti i pagamenti connessi all'esecuzione degli interventi e sul quale saranno accreditate le somme spettanti, in relazione alla realizzazione dell'iniziativa, da parte dell'Organismo Pagatore AGEA;
- per i soggetti che hanno richiesto in domanda di sostegno un importo di spesa superiore ai limiti stabiliti dal paragrafo 13.2 dell'Avviso, l'importo eccedente sarà a totale carico del soggetto beneficiario, il quale ha l'obbligo di realizzare l'intero progetto approvato;

- ai fini della tracciabilità dei flussi finanziari il beneficiario è tenuto a riportare il codice CUP assegnato al progetto in tutte le fatture, documenti giustificativi di spesa o equipollenti, strumenti di pagamento utilizzati (es. bonifici);
- il beneficiario è tenuto a compilare le richieste di erogazione (DDP), rilasciate nel portale SIAN e sottoscritte con firma OTP, secondo le modalità previste da AGEA per la procedura dematerializzata, nei termini e con modalità previste dall'Avviso pubblico ai paragrafi 20 e 21;
- qualora a seguito di controlli a qualsiasi titolo e in qualunque momento effettuati dovessero essere rilevate infrazioni e/o irregolarità e/o anomalie e/o difformità rispetto a quanto stabilito dalla normativa comunitaria, nazionale e regionale, nel Programma di Sviluppo Rurale e nell'Avviso Pubblico relativo alla SM. 1.2, saranno applicate riduzioni o esclusioni dagli aiuti in conformità di quanto stabilito dalla DGR n. 1801 del 07/10/2019;
- l'erogazione dell'aiuto pubblico concesso, per la sottomisura 1.2 sarà effettuata dall'Organismo Pagatore (AGEA);
- eventuali modifiche al calendario delle iniziative informative, intervenute a qualsiasi titolo, dovrà essere comunicato via pec al Responsabile di Mis. 1 con almeno 10 giorni di anticipo rispetto alla data di realizzazione prevista dell'attività informativa;
- il beneficiario è tenuto ad ottemperare a quant'altro previsto nell'Avviso pubblico approvato con DAG n. 206 del 16/10/17 e s.m.i.;

• di precisare che ai fini della rendicontazione delle spese generali, le stesse saranno riconosciute in relazione alle voci di costo previste al paragrafo 4.15 delle "Linee guida sull'ammissibilità delle spese relative allo sviluppo rurale 2014/2020" emanate dal MIPAAF;
• di incaricare il Responsabile della MIS. 1 a comunicare tramite pec al beneficiario il presente provvedimento.

VERIFICA AI SENSI DEL D. Lgs 196/03 e 101/18
Garanzie alla riservatezza

La pubblicazione dell'atto all'albo, salve le garanzie previste dalla legge 241/1990 in tema di accesso ai documenti amministrativi, avviene nel rispetto della tutela alla riservatezza dei cittadini, secondo quanto disposto dai D. Lgs 196/2003 e 101/2018 nonché dal Reg UE 2016/679 in materia di protezione delle persone fisiche con riguardo al trattamento dei dati personali e dal vigente regolamento regionale n. 5/2006 per il trattamento dei dati sensibili e giudiziari.

Ai fini della pubblicità legale, l'atto destinato alla pubblicazione è redatto in modo da evitare la diffusione di dati personali identificativi non necessari ovvero il riferimento a dati sensibili.

ADEMPIMENTI CONTABILI
(ai sensi della L. R. n. 28/2001 e s.m.i.)

Il presente provvedimento non comporta alcun mutamento qualitativo e quantitativo di entrata o di spesa né a carico del bilancio regionale né a carico di Enti per i cui debiti i creditori potrebbero rivalersi sulla Regione Puglia e che è escluso ogni onere aggiuntivo rispetto a quelli già autorizzati a valere sullo stanziamento previsto dal bilancio regionale.

I sottoscritti attestano che il procedimento istruttorio affidato è stato espletato nel rispetto delle norme vigenti e che il presente schema di determinazione è conforme alle risultanze istruttorie.

La Responsabile della Misura 1 e 2 del PSR 2014-2020
Dott.ssa Filomena Picca

La Responsabile di Raccordo delle Misure 1,2 e 16
Dott.ssa Giovanna D'Alessandro

Tutto ciò premesso, per le motivazioni sopra riportate, che vengono condivise, ritenuto di adottare la predetta proposta

IL DIRIGENTE DELLA SEZIONE ATTUAZIONE DEI PROGRAMMI COMUNITARI PER L'AGRICOLTURA E LA PESCA DEL PSR 2014-2020

DETERMINA

• di prendere atto delle premesse che costituiscono parte integrante del presente provvedimento e che qui si intendono integralmente riportate;
• di concedere al soggetto richiedente **ATHENA ONLUS** con sede in **RUTIGLIANO (BA)**, in via **MICHELANGELO CAPOTORTO 9**,**C.FISC.06021660722**, il contributo pubblico come di seguito riportato:

N. ID	Barcode DDS	CUAA	SPESA E CONTRIBUTO RICHIESTO	SPESA AMMESSA	CONTRIBUTO CONCESSO	CUP
41	84250004706	06021660722	€. 75.000,00	€. 74.238,80	€. 74.238,80	B45F20002730009

• di specificare che gli interventi ammessi a finanziamento, in ossequio a quanto stabilito al paragrafo 10 - Tipologie degli investimenti e costi ammissibili - dell'Avviso pubblico sono riportati nell'Allegato A, parte integrante del presente provvedimento;
• di precisare che non sono ammissibili varianti del progetto che comportino modifiche agli obiettivi, ai criteri di selezione ed ai requisiti che hanno reso l'iniziativa ammissibile a contributo tale da inficiarne la finanziabilità stessa, nello specifico modifiche tecniche sostanziali degli elementi che determinano l'attribuzione del punteggio al progetto approvato;
• di stabilire che:

- il termine entro il quale si dovrà concludere l'intervento informativo è fissato in 12 mesi decorrenti dalla data di comunicazione della concessione degli aiuti;
- il beneficiario entro 10 giorni dalla data di notifica del presente provvedimento è tenuto ad inviare tramite PEC, all'indirizzo formazione.psr@pec.rupar.puglia.it, la dichiarazione con la quale attesta di aver preso visione di quanto disposto nel provvedimento e l'accettazione del contributo, redatta secondo l'Allegato B parte integrante del presente provvedimento;
- entro 30 giorni dall'avvio degli interventi ammessi ai benefici, il soggetto beneficiario è tenuto a comunicare, tramite pec all'indirizzo formazione.psr@pec.rupar.puglia.it, la data di avvio degli interventi e gli estremi del conto corrente dedicato attivato ed intestato al beneficiario. Tale conto corrente sarà utilizzato per tutti i pagamenti connessi all'esecuzione degli interventi e sul quale saranno accreditate le somme spettanti, in relazione alla realizzazione dell'iniziativa, da parte dell'Organismo Pagatore AGEA;
- per i soggetti che hanno richiesto in domanda di sostegno un importo di spesa superiore ai limiti stabiliti dal paragrafo 13.2 dell'Avviso, l'importo eccedente sarà a totale carico del soggetto beneficiario, il quale ha l'obbligo di realizzare l'intero progetto approvato;
- ai fini della tracciabilità dei flussi finanziari il beneficiario è tenuto a riportare il codice CUP assegnato al progetto in tutte le fatture, documenti giustificativi di spesa o equipollenti, strumenti di pagamento utilizzati (es. bonifici);
- il beneficiario è tenuto a compilare le richieste di erogazione (DDP), rilasciate nel portale SIAN e sottoscritte con firma OTP, secondo le modalità previste da AGEA per la procedura dematerializzata, nei termini e con modalità previste dall'Avviso pubblico ai paragrafi 20 e 21;

- qualora a seguito di controlli a qualsiasi titolo e in qualunque momento effettuati dovessero essere rilevate infrazioni e/o irregolarità e/o anomalie e/o difformità rispetto a quanto stabilito dalla normativa comunitaria, nazionale e regionale, nel Programma di Sviluppo Rurale e nell'Avviso Pubblico relativo alla SM. 1.2, saranno applicate riduzioni o esclusioni dagli aiuti in conformità di quanto stabilito dalla DGR n. 1801 del 07/10/2019;
- l'erogazione dell'aiuto pubblico concesso, per la sottomisura 1.2 sarà effettuata dall'Organismo Pagatore (AGEA);
- eventuali modifiche al calendario delle iniziative informative, intervenute a qualsiasi titolo, dovrà essere comunicato via pec al Responsabile di Mis. 1 con almeno 10 giorni di anticipo rispetto alla data di realizzazione prevista dell'attività informativa;
- il beneficiario è tenuto ad ottemperare a quant'altro previsto nell'Avviso pubblico approvato con DAG n. 206 del 16/10/17 e s.m.i.;

• di precisare che ai fini della rendicontazione delle spese generali, le stesse saranno riconosciute in relazione alle voci di costo previste al paragrafo 4.15 delle "Linee guida sull'ammissibilità delle spese relative allo sviluppo rurale 2014/2020" emanate dal MIPAAF;

• di incaricare il Responsabile della MIS. 1 a comunicare tramite pec al beneficiario il presente provvedimento;

• di stabilire che il presente provvedimento sarà pubblicato sul:
- BURP;
- portale http://psr.regione.puglia.it;
- portale http://www.sistema.puglia.it;

• di dare atto che il presente provvedimento sarà trasmesso:
- in copia conforme all'originale alla Segreteria della Giunta Regionale;
- in copia all'Assessore alle Risorse Agroalimentari.

Il presente provvedimento è adottato in originale ed è composto da n. 9 (nove) facciate vidimate e timbrate, dall'Allegato A, composto da 1 facciata vidimata e timbrata e dall'Allegato B composto da n. 1 (una) facciata vidimata e timbrata.

Il Dirigente di Sezione
Dott. ssa Rosa Fiore

MIS. 1- TRASFERIMENTO DI CONOSCENZE E AZIONI DI INFORMAZIONE
SM. 1.2 'Sostegno ad attività dimostrative ed azioni di informazione'
CONCESSIONE DEGLI AIUTI

ALLEGATO A
INTERVENTI AMMESSI A FINANZIAMENTO

ATHENA ONLUS

ALLA DDS N. 155 DEL 14/07/2020

N. ID	Barcode DDS	CUAA	CONTRIBUTO RICHIESTO	Attività di progettazione e realizzazione iniziativa			Progettazione di supporti didattici divulgativi			Altre Spese							TOTALE SPESA AMMESSA €	CONTRIBUTO CONCESSO €	CUP
				personale dipendente	servizi consulenza specialistica	totale	personale dipendente	servizi consulenza specialistica	totale	produzione di supporti didattici e divulgativi	noleggio attrezzature acquisto materiale didattico	acquisto materiale consumo esercitazioni	affitto noleggio aule e strutture didattiche	altre spese per attività di progettazione e realizzazione iniziative non contemplate al punto A) del Piano dei Costi	spese generali	totale			
41	84250004706	06021660722	**€ 75.000,00**	€ 5.572,79	€ 14.650,00	**€ 20.222,79**	€ -	€ 10.000,00	**€ 10.000,00**	€ 25.220,83	€ 2.500,00	€ -	€ 3.000,00	€ 9.760,00	€ 3.535,18	**€ 44.016,01**	**€ 74.238,80**	**€ 74.238,80**	**B45F20002730009**

LA RESPONSABILE DI MIS. 1

DOTT.SSA PICCA FILOMENA

ALLEGATO B Accettazione contributo

Alla Regione Puglia
Autorità di Gestione del PSR Puglia 2014/202020
Responsabile della SM. 1.2
Lungomare N. Sauro n. 45/47-70121 Bari

PSR Puglia 2014-2020
Misura 01 – Trasferimento di conoscenze e azioni di informazione (art. 14 Reg. UE n. 1305/2013)

Sottomisura 1.2 "Sostegno ad attività dimostrative ed azioni di informazione"

Dichiarazione sostitutiva dell'atto di notorietà
(D.P.R. n. 445 del 28.12.2000)

Il/la sottoscritto/a (nome e cognome) _____nato/a _____Prov.(___) il _____ residente in _____ Prov. _____ alla via/piazza _____ n. ____in qualità di legale rappresentante della _____, con sede in _____ alla Via _____ n. _____ P.Iva _____, consapevole delle sanzioni penali in caso di dichiarazioni false e della conseguente decadenza dai benefici eventualmente conseguiti (ai sensi degli artt. 75 e 76 D.P.R. 445/2000) sotto la propria responsabilità,

DICHIARA

- di aver preso visione di quanto disposto nel provvedimento di concessione e di attuare tutte le condizioni contenute nello stesso;
- di accettare il contributo regionale di euro …… assegnato con DDS. n. …… del ……, a parziale/totale copertura delle spese previste per la realizzazione del progetto di informazione denominato _____, presentato con DdS n. _____

……, lì …… Timbro e firma[1] del Legale Rappresentante

_____

[1] Qualora la dichiarazione non sia firmata digitalmente, allegare fotocopia di un valido documento di identità del dichiarante.

DETERMINAZIONE DEL DIRIGENTE SEZIONE ATTUAZIONE DEI PROGRAMMI COMUNITARI PER L'AGRICOLTURA E LA PESCA 14 luglio 2020, n. 156

Programma di Sviluppo Rurale 2014-2020.
Misura 01 – Trasferimento di conoscenze e azioni di informazione (art. 14 Reg. UE n. 1305/2013).
Sottomisura 1.2 "Sostegno ad attività dimostrative ed azioni di informazione". Avviso pubblico approvato con DAG n. 206 del 16/10/2017 pubblicata sul BURP n. 120 del 19/10/17 e ss. mm. ii.. Approvazione della non ammissibilità agli aiuti della domanda di sostegno.
Soggetto Richiedente: PROGRAMMA SVILUPPO.

IL DIRIGENTE DELLA SEZIONE ATTUAZIONE DEI PROGRAMMI COMUNITARI PER L'AGRICOLTURA E LA PESCA DEL PSR 2014-2020

VISTI gli articoli 4 e 5 della L.R. n. 7/97;

VISTA la direttiva emanata con deliberazione di Giunta Regionale n. 3261 del 28/07/1998;

VISTI gli articoli 4 e 16 del D.Lgs 165/2001 e s.m.i.;

VISTO il Regolamento attuativo n. 20 del 20/06/2019 della Legge Regionale n. 15 del 20 giugno 2008 "Principi e linee guida in materia di trasparenza dell'attività amministrativa nella Regione Puglia";
VISTO il Decreto del Presidente della Giunta Regionale n. 443 del 31/07/2015 e s.m.i.;

VISTO l'articolo 32 della Legge n. 69 del 18/06/2009 che prevede l'obbligo di sostituire la pubblicazione tradizionale all'Albo ufficiale con la pubblicazione di documenti digitali sui siti informatici;

VISTA la DGR n. 1518 del 31/07/2015 di adozione del modello organizzativo denominato "Modello ambidestro per l'innovazione della macchina amministrativa regionale – MAIA" – approvazione atto di alta organizzazione;

VISTE le Linee guida per la gestione degli atti Dirigenziali come documenti originali informatici con il sistema CIFRA1, trasmesse dal Segretariato Generale della Giunta regionale con nota prot. A00_22 N. 652 del 31.03.2020;

VISTA la DAG n. 134 del 20/05/2019 con la quale sono stati conferiti, per il periodo 21 maggio 2019 – 20 maggio 2021, gli incarichi per le posizioni di responsabilità per le attività trasversali, di raccordo e di misura/sottomisura/operazione del PSR 2014/2020;

VISTA la Deliberazione della Giunta Regionale della Puglia n. 2051 del 11/11/19 con la quale è stato assegnato alla dott.ssa Rosa Fiore, dirigente regionale, l'incarico di Autorità di Gestione del Programma di Sviluppo Rurale 2014-2020;

VISTA la Deliberazione della Giunta Regionale della Puglia n. 2050 del 11/11/2019 con la quale è stato assegnato alla Dott. Ssa Rosa Fiore l'incarico di Dirigente delle Sezione Attuazione Programmi Comunitari per l'Agricoltura e la Pesca;

VISTO il Reg. (UE) n. 1303/2013, del 17 dicembre 2013, del Parlamento Europeo e del Consiglio, art. 14,recante disposizioni comuni sul FESR, sul FSE, sul Fondo di coesione, sul FEASR e sul FEAMP e disposizioni generali sul FESR, sul FSE, sul Fondo di coesione e sul FEAMP;

VISTO il Regolamento (CE) n. 1305/2013 del Parlamento Europeo e del Consiglio del 17 dicembre 2013,

concernente il sostegno allo sviluppo rurale da parte del Fondo europeo agricolo per lo sviluppo rurale (FEASR) che abroga il regolamento (CE) n. 1698/2005 del Consiglio;

VISTO il Regolamento (UE) n. 651/2014 della Commissione, del 17 giugno 2014 , che dichiara alcune categorie di aiuti compatibili con il mercato interno in applicazione degli articoli 107 e 108 del Trattato;

VISTO il Regolamento (UE) n. 702/2014 della Commissione del 25 giugno 2014 che dichiara compatibili con il mercato interno, in applicazione degli articoli 107 e 108 del trattato sul funzionamento dell'Unione europea, alcune categorie di aiuti nei settori agricolo e forestale e nelle zone rurali e che abroga il regolamento della Commissione (CE) n. 1857/2006;
VISTO il Regolamento Delegato (UE) n. 807/2014 della Commissione del 11/03/2014 che integra talune disposizioni del Reg. (UE) n. 1305/2013 del Parlamento europeo e del Consiglio sul sostegno allo sviluppo rurale da parte del FEASR;

VISTO il Regolamento di Esecuzione (UE) N. 808/2014 della Commissione del 17 luglio 2014 recante modalità di applicazione del regolamento (UE) n. 1305/2013 del Parlamento europeo e del Consiglio sul sostegno allo sviluppo rurale da parte del FEASR;

VISTO il Regolamento di esecuzione (UE) 809/2014 del 17 luglio 2014 recante modalità di applicazione del regolamento (UE) n. 1306/2013 del Parlamento europeo e del Consiglio per quanto riguarda il sistema integrato di gestione e di controllo, le misure di sviluppo rurale e la condizionalità;

VISTO il Programma di Sviluppo Rurale 2014-2020 della Regione Puglia approvato con Decisione della Commissione Europea C(2015) 8412 del 24/11/2015;

VISTA la Decisione della Commissione Europea del 24/11/2015, C(2015) 8412 che approva il Programma di Sviluppo Rurale 2014-2020 della Regione Puglia per il periodo di programmazione 2014/2020 ai fini della concessione di un sostegno da parte del FEASR;

VISTA la Deliberazione della Giunta Regionale n. 2424 del 30/12/2015, pubblicata sul BURP n. 3 del 19/01/2016, avente ad oggetto "Programma di Sviluppo Rurale della Regione Puglia 2014-2020. Approvazione definitiva e presa d'atto della Decisione della Commissione Europea del 24/11/2015, n. C(2015) 8412";

VISTE le Decisioni di Esecuzione della Commissione Europea, C(2017) 499, C(2017) 3154, C(2017) 5454, C(2017) n. 7387, C(2018) 5917 e C(2019) 9243 che approvano le modifiche del Programma di Sviluppo Rurale della Regione Puglia (Italia) per il periodo di programmazione 2014-2020 ai fini della concessione di un sostegno da parte del Fondo europeo agricolo per lo sviluppo rurale (FEASR);

VISTI i criteri di selezione approvati dal Comitato di Sorveglianza del PSR Puglia 2014/2020 in data 16 marzo 2016 e con DAdG n. 191 del 15 giugno 2016;

VISTA la Determinazione dell'Autorità di Gestione del PSR 2014-2020 del 12.09.2018 n. 193 che modifica i criteri di selezione del Programma di Sviluppo Rurale (PSR) della Puglia 2014-2020 approvati con DAG n.191 del 15.06.2016, modificati con DAG n.1 dell'11.01.2017, n. 145 dell'11.07.2017, n. 171 del 05.09.2017, n. 265 del 28.11.2017;

VISTA la Deliberazione n. 24 del 29/09/2004 del Comitato Interministeriale per la Programmazione Economica (CIPE) in attuazione della Legge n. 144 del 07/05/1999 e s.m.i. relativa all'implementazione del sistema del Codice Unico di Progetto (CUP) di investimento pubblico;

VISTO il Regolamento (UE) del Parlamento Europeo e del Consiglio n. 2393 del 13/12/2017, che modifica i Regolamenti (UE) n. 1305/2013, n. 1306/2013, n. 1307/2013, n. 1308/2013 e n. 652/2014;

VISTA la Determinazione dell'Autorità di Gestione del PSR PUGLIA n. 163 del 08/08/2017 avente ad oggetto "*Regolamento (CE) n. 1305/2013 sul sostegno allo sviluppo rurale da parte del FEASR – Programma di Sviluppo Rurale 2014-2020 – Disciplina delle categorie di regimi di aiutiche rispettano le condizioni previste dal Reg. n. 702/2014, esentabili dall'obbligo di notifica di cui all'art. 108, paragrafo 3, del TFUE non rientranti nell'art. 42 del TFUE*";

VISTA la comunicazione di esenzione di cui all'Allegato II del Reg. 702/14 – Informazioni relative agli Aiuti di Stato esentati alle condizioni previste nel presente regolamento della Mis. 1 "Trasferimento di conoscenze e azioni di informazione" trasmessa alla Commissione Europea e dalla stessa validata in data 03/10/2017 con numero Fascicolo di esenzione SA.49186;

VISTA la DAG. n. 266 del 28/11/2017 contenente modifiche ed integrazioni alla precitata DAG. n.163 del 08/08/17;

Considerato che con:

- Determinazione dell'Autorità di Gestione n. 206 del 16/10/2017 è stato approvato l'Avviso pubblico per la presentazione delle domande di sostegno per la Misura 1 - sottomisura 1.2;
- Determinazione dell'Autorità di Gestione n. 53 del 06/03/2018 è stata nominata la Commissione al fine di valutare i piani informativi e attribuire conseguentemente i punteggi ai sensi dei criteri di selezione;
- Determinazione dell'Autorità di Gestione n. 92 del 12/04/2018 è stato approvato l'elenco contenente n. 93 domande di sostegno ricevibili;
- Determinazione dell'Autorità di Gestione n. 224 del 17/10/2018, pubblicata sul BURP n. 138 del 25/10/2018, è stata approvata la graduatoria delle domande di sostegno,contemplate nell'Allegato A del predetto provvedimento coni relativi punteggi, nonchè l'ammissione all'istruttoria tecnico-amministrativa delle prime 24 DDS (1°posizione ditta APROLI BARI – 24° posizione ditta CONSORZIO TASTE&TOUR IN MASSERIA);
- Determinazione dell'Autorità di Gestione n. 231 del 23/10/2018 sono stati ammessi all'istruttoria tecnico-amministrative ulteriori due domande di sostegno e precisamente i soggetti collocati in graduatoria alla posizione 25 - GAL PONTE LAMA SOC. CONS. A R.L. - ed alla posizione 26 - EUFORIA S.R.L.;
- DAG n. 14 del 06/02/2019 pubblicata sul BURP n. 18 del 04/02/2019 è stata disposta la Rimodulazione Finanziaria delle risorse assegnate agli AVVISI pubblici delle sottomisure 1.1, 1.2 e 1.3, in particolar modo è stata aumentata la dotazione finanziaria prevista nell'avviso pubblico della sottomisura 1.2 approvato con DAG n. 206 del 16/10/2017,portando complessivamente la dotazione finanziaria del predetto avviso pubblico ad €. 6.202.505,00;
- DAG n. 145 del 23/05/2019, pubblicata sul BURP n. 58 del 30/05/2019, è stato approvato lo scorrimento della graduatoria di cui alla D.A.G. n. 224 del 17/10/2018 e sono state ammesse all'istruttoria tecnico-amministrativa le relative domande di sostegno;
- domanda di sostegno n. 84250005554 il soggetto richiedente PROGRAMMA SVILUPPO ha presentato istanza ai sensi della SM. 1.2, posizionandosi in graduatoria al 45° posto con punteggio pari a 68 e pertanto ammesso all'istruttoria tecnico-amministrativa per effetto dell'approvazione dello scorrimento della graduatoria di cui alla DAG n. 145 del 23/05/2019 sopra citata;

PRESO ATTO che, a seguito dell'istruttoria tecnico-amministrativa effettuata sulla DDS presentata dal soggetto richiedente PROGRAMMA SVILUPPO ,si è riscontrato che nel piano informativo proposto dal titolo 'Green Social' tutte le iniziative informative, e relative attività divulgative previste, non attengono ad argomenti che riguardano prodotti elencati nell'Allegato I del TFUE o argomenti del settore forestale,come stabilito nell'avviso pubblico al paragrafo 12"TIPOLOGIA ED ENTITA' DEL SOSTEGNO PUBBLICO" ed al paragrafo 8 "CONDIZIONI DI AMMISSIBILITA'" così come, queste ultime, modificate dalla DAG. n. 253 del

20/11/17,ma riguardano tematiche relative all'Agricoltura Sociale ossia argomenti Fuori Allegato I TFUE o argomenti del settore forestale;

CONSIDERATO che, a seguito dell'istruttoria tecnico-amministrativa effettuata,è stata inoltrata,viapec,al soggetto richiedente,PROGRAMMA SVILUPPO, la comunicazione dei motivi ostativi all'accoglimento della domanda di sostegno in data 11/06/2020 prot. n. 8401, per i motivi su enunciati;

PRESO ATTO che il soggetto richiedente,PROGRAMMA SVILUPPO,in data 23/06/2020ha prodotto le sue controdeduzioni in merito e chea seguito della verifica effettuata sulle controdeduzioni prodotte, è stato trasmesso con nota prot. n. 10209 del 14/07/20 l'esito di non accoglimento, confermando l'inammissibilità agli aiuti della domanda di sostegnoper le motivazioni contenute nella predetta nota prot. n. 8401 datata11/06/2019;

Per le motivazioni innanzi esposte, si propone:

- di prendere atto delle premesse che costituiscono parte integrante del presente provvedimento e che qui si intendono integralmente riportate;
- di approvare l'inammissibilità agli aiuti della domanda di sostegno presentata per l'avviso pubblico della sottomisura 1.2 dal soggetto richiedente **PROGRAMMA SVILUPPO**con sede in **TARANTO** alla **Piazza Dante Alighieri 2, C.F. 90133200734,** come di seguito riportato:

N. ID	Barcode DDS	CUAA	SPESA E CONTRIBUTO RICHIESTO	SPESA NON AMMESSA
84	84250005554	90133200734	€. 75.000,00	€. 75.000,00

- di incaricare il Responsabile della MIS. 1 a notificare tramite pec al beneficiario il presente provvedimento.

VERIFICA AI SENSI DEL D. Lgs 196/03 e 101/18
Garanzie alla riservatezza

La pubblicazione dell'atto all'albo, salve le garanzie previste dalla legge 241/1990 in tema di accesso ai documenti amministrativi, avviene nel rispetto della tutela alla riservatezza dei cittadini, secondo quanto disposto dai D. Lgs 196/2003 e 101/2018 nonché dal Reg UE 2016/679 in materia di protezione delle persone fisiche con riguardo al trattamento dei dati personali e dal vigente regolamento regionale n. 5/2006 per il trattamento dei dati sensibili e giudiziari.

Ai fini della pubblicità legale, l'atto destinato alla pubblicazione è redatto in modo da evitare la diffusione di dati personali identificativi non necessari ovvero il riferimento a dati sensibili.

ADEMPIMENTI CONTABILI
(ai sensi della L. R. n. 28/2001 e s.m.i.)

Il presente provvedimento non comporta alcun mutamento qualitativo e quantitativo di entrata o di spesa né a carico del bilancio regionale né a carico di Enti per i cui debiti i creditori potrebbero rivalersi sulla Regione Puglia e che è escluso ogni onere aggiuntivo rispetto a quelli già autorizzati a valere sullo stanziamento previsto dal bilancio regionale.

I sottoscritti attestano che il procedimento istruttorio affidato è stato espletato nel rispetto delle norme

vigenti e che il presente schema di determinazione è conforme alle risultanze istruttorie.

La Responsabile della Misura 1 e 2 del PSR 2014-2020
Dott.ssa Filomena Picca

La Responsabile di Raccordo delle Misure 1,2 e 16
Dott.ssa Giovanna D'Alessandro

Tutto ciò premesso, per le motivazioni sopra riportate, che vengono condivise, ritenuto di adottare la predetta proposta

IL DIRIGENTE DELLA SEZIONE ATTUAZIONE DEI PROGRAMMI COMUNITARI PER L'AGRICOLTURA E LA PESCA DEL PSR 2014-2020

DETERMINA

• di prendere atto delle premesse che costituiscono parte integrante del presente provvedimento e che qui si intendono integralmente riportate;
• di approvare l'inammissibilità agli aiuti della domanda di sostegno presentata per l'avviso pubblico della sottomisura 1.2 dal soggetto richiedente **PROGRAMMA SVILUPPO**con sede in **TARANTO** alla **Piazza Dante Alighieri 2, C.F. 90133200734,** come di seguito riportato:

N. ID	Barcode DDS	CUAA	SPESA E CONTRIBUTO RICHIESTO	SPESA NON AMMESSA
84	84250005554	90133200734	€. 75.000,00	€. 75.000,00

• di incaricare il Responsabile della MIS. 1 a notificare tramite pec al beneficiario il presente provvedimento;
• di stabilire che il presente provvedimento sarà pubblicato sul:
- BURP;
- portale http://psr.regione.puglia.it;
- portale http://www.sistema.puglia.it;

• di dare atto che il presente provvedimento sarà trasmesso:
- in copia conforme all'originale alla Segreteria della Giunta Regionale;
- in copia all'Assessore alle Risorse Agroalimentari;

Il presente provvedimento è adottato in originale ed è composto da n. 7 (sette) facciate vidimate e timbrate.

Il Dirigente di Sezione
Dott. ssa Rosa Fiore

DETERMINAZIONE DEL DIRIGENTE SEZIONE ATTUAZIONE DEI PROGRAMMI COMUNITARI PER L'AGRICOLTURA E LA PESCA 16 luglio 2020, n. 159

Programma di Sviluppo Rurale 2014-2020.
Misura 01 – Trasferimento di conoscenze e azioni di informazione (art. 14 Reg. UE n. 1305/2013).
Sottomisura 1.2 "Sostegno ad attività dimostrative ed azioni di informazione". Avviso pubblico approvato con DAG n. 206 del 16/10/2017 pubblicata sul BURP n. 120 del 19/10/17 e ss. mm. ii..Concessione degli Aiuti.
Beneficiario: TERRA DEI TRULLI DI BARSENTO S.C. A R.L.. CUP:B35F20002140009.

IL DIRIGENTE DELLA SEZIONE ATTUAZIONE DEI PROGRAMMI COMUNITARI PER L'AGRICOLTURA E LA PESCA DEL PSR 2014-2020

VISTI gli articoli 4 e 5 della L.R. n. 7/97;

VISTA la direttiva emanata con deliberazione di Giunta Regionale n. 3261 del 28/07/1998;

VISTI gli articoli 4 e 16 del D.Lgs 165/2001 e s.m.i.;

VISTO il Regolamento attuativo n. 20 del 20/06/2019 della Legge Regionale n. 15 del 20 giugno 2008 "Principi e linee guida in materia di trasparenza dell'attività amministrativa nella Regione Puglia";

VISTO il Decreto del Presidente della Giunta Regionale n. 443 del 31/07/2015 e s.m.i.;

VISTO l'articolo 32 della Legge n. 69 del 18/06/2009 che prevede l'obbligo di sostituire la pubblicazione tradizionale all'Albo ufficiale con la pubblicazione di documenti digitali sui siti informatici;

VISTA la DGR n. 1518 del 31/07/2015 di adozione del modello organizzativo denominato "Modello ambidestro per l'innovazione della macchina amministrativa regionale – MAIA" – approvazione atto di alta organizzazione;

VISTE le Linee guida per la gestione degli atti Dirigenziali come documenti originali informatici con il sistema CIFRA1, trasmesse dal Segretariato Generale della Giunta regionale con nota prot. A00_22 N. 652 del 31.03.2020;

VISTA la DAG n. 134 del 20/05/2019 con la quale sono stati conferiti, per il periodo 21 maggio 2019 – 20 maggio 2021, gli incarichi per le posizioni di responsabilità per le attività trasversali, di raccordo e di misura/sottomisura/operazione del PSR 2014/2020;

VISTA la Deliberazione della Giunta Regionale della Puglia n. 2051 del 11/11/19 con la quale è stato assegnato alla dott.ssa Rosa Fiore, dirigente regionale, l'incarico di Autorità di Gestione del Programma di Sviluppo Rurale 2014-2020;

VISTA la Deliberazione della Giunta Regionale della Puglia n. 2050 del 11/11/2019 con la quale è stato assegnato alla Dott. Ssa Rosa Fiore l'incarico di Dirigente delle Sezione Attuazione Programmi Comunitari per l'Agricoltura e la Pesca;

VISTO il Reg. (UE) n. 1303/2013, del 17 dicembre 2013, del Parlamento Europeo e del Consiglio, art. 14,recante disposizioni comuni sul FESR, sul FSE, sul Fondo di coesione, sul FEASR e sul FEAMP e disposizioni generali sul FESR, sul FSE, sul Fondo di coesione e sul FEAMP;

VISTO il Regolamento (CE) n. 1305/2013 del Parlamento Europeo e del Consiglio del 17 dicembre 2013, concernente il sostegno allo sviluppo rurale da parte del Fondo europeo agricolo per lo sviluppo rurale (FEASR) che abroga il regolamento (CE) n. 1698/2005 del Consiglio;

VISTO il Regolamento (UE) n. 651/2014 della Commissione, del 17 giugno 2014 , che dichiara alcune categorie di aiuti compatibili con il mercato interno in applicazione degli articoli 107 e 108 del Trattato;

VISTO il Regolamento (UE) n. 702/2014 della Commissione del 25 giugno 2014 che dichiara compatibili con il mercato interno, in applicazione degli articoli 107 e 108 del trattato sul funzionamento dell'Unione europea, alcune categorie di aiuti nei settori agricolo e forestale e nelle zone rurali e che abroga il regolamento della Commissione (CE) n. 1857/2006;

VISTO il Regolamento Delegato (UE) n. 807/2014 della Commissione del 11/03/2014 che integra talune disposizioni del Reg. (UE) n. 1305/2013 del Parlamento europeo e del Consiglio sul sostegno allo sviluppo rurale da parte del FEASR;

VISTO il Regolamento di Esecuzione (UE) N. 808/2014 della Commissione del 17 luglio 2014 recante modalità di applicazione del regolamento (UE) n. 1305/2013 del Parlamento europeo e del Consiglio sul sostegno allo sviluppo rurale da parte del FEASR;

VISTO il Regolamento di esecuzione (UE) 809/2014 del 17 luglio 2014 recante modalità di applicazione del regolamento (UE) n. 1306/2013 del Parlamento europeo e del Consiglio per quanto riguarda il sistema integrato di gestione e di controllo, le misure di sviluppo rurale e la condizionalità;

VISTO il Programma di Sviluppo Rurale 2014-2020 della Regione Puglia approvato con Decisione della Commissione Europea C(2015) 8412 del 24/11/2015;

VISTA la Decisione della Commissione Europea del 24/11/2015, C(2015) 8412 che approva il Programma di Sviluppo Rurale 2014-2020 della Regione Puglia per il periodo di programmazione 2014/2020 ai fini della concessione di un sostegno da parte del FEASR;

VISTA la Deliberazione della Giunta Regionale n. 2424 del 30/12/2015, pubblicata sul BURP n. 3 del 19/01/2016, avente ad oggetto "Programma di Sviluppo Rurale della Regione Puglia 2014-2020. Approvazione definitiva e presa d'atto della Decisione della Commissione Europea del 24/11/2015, n. C(2015) 8412";

VISTE le Decisioni di Esecuzione della Commissione Europea, C(2017) 499, C(2017) 3154, C(2017) 5454, C(2017) n. 7387, C(2018) 5917 e C(2019) 9243 che approvano le modifiche del Programma di Sviluppo Rurale della Regione Puglia (Italia) per il periodo di programmazione 2014-2020 ai fini della concessione di un sostegno da parte del Fondo europeo agricolo per lo sviluppo rurale (FEASR);

VISTI i criteri di selezione approvati dal Comitato di Sorveglianza del PSR Puglia 2014/2020 in data 16 marzo 2016 e con DAdG n. 191 del 15 giugno 2016;

VISTA la Determinazione dell'Autorità di Gestione del PSR 2014-2020 del 12.09.2018 n. 193 che modifica i criteri di selezione del Programma di Sviluppo Rurale (PSR) della Puglia 2014-2020 approvati con DAG n.191 del 15.06.2016, modificati con DAG n.1 dell'11.01.2017, n. 145 dell'11.07.2017, n. 171 del 05.09.2017, n. 265 del 28.11.2017;

VISTA la Deliberazione n. 24 del 29/09/2004 del Comitato Interministeriale per la Programmazione Economica (CIPE) in attuazione della Legge n. 144 del 07/05/1999 e s.m.i. relativa all'implementazione del sistema del Codice Unico di Progetto (CUP) di investimento pubblico;

VISTO il Regolamento (UE) del Parlamento Europeo e del Consiglio n. 2393 del 13/12/2017, che modifica i Regolamenti (UE) n. 1305/2013, n. 1306/2013, n. 1307/2013, n. 1308/2013 e n. 652/2014;

VISTA la Determinazione dell'Autorità di Gestione del PSR PUGLIA n. 163 del 08/08/2017 avente ad oggetto "*Regolamento (CE) n. 1305/2013 sul sostegno allo sviluppo rurale da parte del FEASR – Programma di Sviluppo Rurale 2014-2020 – Disciplina delle categorie di regimi di aiutiche rispettano le condizioni previste dal Reg. n. 702/2014, esentabili dall'obbligo di notifica di cui all'art. 108, paragrafo 3, del TFUE non rientranti nell'art. 42 del TFUE"*;

VISTA la comunicazione di esenzione di cui all'Allegato II del Reg. 702/14 – Informazioni relative agli Aiuti di Stato esentati alle condizioni previste nel presente regolamento della Mis. 1 "Trasferimento di conoscenze e azioni di informazione" trasmessa alla Commissione Europea e dalla stessa validata in data 03/10/2017 con numero Fascicolo di esenzione SA.49186;

VISTA la DAG. n. 266 del 28/11/2017 contenente modifiche ed integrazioni alla precitata DAG. n.163 del 08/08/17;

Considerato che con:

- Determinazione dell'Autorità di Gestione n. 206 del 16/10/2017 è stato approvato l'Avviso pubblico per la presentazione delle domande di sostegno per la Misura 1 - sottomisura 1.2;
- Determinazione dell'Autorità di Gestione n. 53 del 06/03/2018 è stata nominata la Commissione al fine di valutare i piani informativi e attribuire conseguentemente i punteggi ai sensi dei criteri di selezione;
- Determinazione dell'Autorità di Gestione n. 92 del 12/04/2018 è stato approvato l'elenco contenente n. 93 domande di sostegno ricevibili;
- Determinazione dell'Autorità di Gestione n. 224 del 17/10/2018, pubblicata sul BURP n. 138 del 25/10/2018, è stata approvata la graduatoria delle domande di sostegno,contemplate nell'Allegato A del predetto provvedimento coni relativi punteggi, nonchè l'ammissione all'istruttoria tecnico-amministrativa delle prime 24 DDS (1°posizione ditta APROLI BARI – 24° posizione ditta CONSORZIO TASTE&TOUR IN MASSERIA);
- Determinazione dell'Autorità di Gestione n. 231 del 23/10/2018 sono stati ammessi all'istruttoria tecnico-amministrative ulteriori due domande di sostegno e precisamente i soggetti collocati in graduatoria alla posizione 25 - GAL PONTE LAMA SOC. CONS. A R.L. - ed alla posizione 26 - EUFORIA S.R.L.;
- DAG n. 14 del 06/02/2019 pubblicata sul BURP n. 18 del 04/02/2019 è stata disposta la Rimodulazione Finanziaria delle risorse assegnate agli AVVISI pubblici delle sottomisure 1.1, 1.2 e 1.3, in particolar modo è stata aumentata la dotazione finanziaria prevista nell'avviso pubblico della sottomisura 1.2 approvato con DAG n. 206 del 16/10/2017,portando complessivamente la dotazione finanziaria del predetto avviso pubblico ad €. 6.202.505,00;
- DAG n. 145 del 23/05/2019, pubblicata sul BURP n. 58 del 30/05/2019, è stato approvato lo scorrimento della graduatoria di cui alla D.A.G. n. 224 del 17/10/2018 e sono state ammesse all'istruttoria tecnico-amministrativa le relative domande di sostegno;

- VISTO che al soggetto richiedente TERRA DEI TRULLI DI BARSENTO S.C. A R.L. è statacomunicata con nota prot. A00_030/7965 del 08/06/20 la parziale ammissibilità di alcune spese e che a seguito di tale comunicazione non sono pervenute osservazioni in merito;

CONSIDERATO CHE:

- è stata acquisita in data 29/06/2020 la visura di vigenza sul soggetto beneficiario del presente

provvedimento, da cui emerge che l'impresa non risulta essere in difficoltà ai sensi della normativa comunitaria sugli aiuti di stato per il salvataggio e la ristrutturazione di imprese in difficoltà (Comunicazione della Commissione 2014/C 249/01);

- il soggetto beneficiario del presente provvedimento non risulta presente nell'elenco dei soggetti tenuti alla restituzione degli aiuti illegittimi, e incompatibili con il mercato interno, oggetto di decisione di recupero della Commissione Europea a seguito di acquisizione della visura Deggendorf, dal Registro Nazionale degli Aiuti, in data 01/07/2020 n. VERCOR6286745;

- per il soggetto beneficiario del presente provvedimento,risultano aiuti registrati nel periodo di riferimento per la verifica (01/07/10-21/07/2020), ma con codici identificativi differenti ed i cui aiuti non afferiscono al progetto presentato per la MIS. 1, sottomisura 1.2,come si evince dalla visura aiuti n. VERCOR 6286746del 01/07/2020;

- in data 09/07/20 è stato acquisito il CUP n.B35F20002140009, codice che identifica il progetto d'investimento finalizzato a garantire la trasparenza e la tracciabilità dei flussi finanziari;

- in data 25/06/2020 è stato acquisito il DURC da cui si evince la regolarità contributiva del soggetto richiedente;

RITENUTO necessario, in relazione a quanto innanzi esposto, ammettere ai benefici della Sottomisura 1.2 il soggetto richiedente su richiamato, si propone:

• di prendere atto delle premesse che costituiscono parte integrante del presente provvedimento e che qui si intendono integralmente riportate;
• di concedere al soggetto richiedente **TERRA DEI TRULLI DI BARSENTO S.C. A R.L.**con sede **in Putignano (BA)**alla**Via Estramurale a Levante 162** - **P.IVA** / **C.FISC. 06004460728**, il contributo pubblico come di seguito riportato:

N. ID	Barcode DDS	CUAA	SPESA E CONTRIBUTO RICHIESTO	SPESA AMMESSA	CONTRIBUTO CONCESSO	CUP
86	**84250006925**	**06004460728**	**€. 72.817,50**	**€. 72.678,21**	**€. 72.678,21**	**B35F20002140009**

• di specificare che gli interventi ammessi a finanziamento, in ossequio a quanto stabilito al paragrafo 10 - Tipologie degli investimenti e costi ammissibili - dell'Avviso pubblico sono riportati nell'Allegato A, parte integrante del presente provvedimento;
• di precisare che non sono ammissibili varianti del progetto che comportino modifiche agli obiettivi, ai criteri di selezione ed ai requisiti che hanno reso l'iniziativa ammissibile a contributo tale da inficiarne la finanziabilità stessa, nello specifico modifiche tecniche sostanziali degli elementi che determinano l'attribuzione del punteggio al progetto approvato;
• di stabilire che:

- il termine entro il quale si dovrà concludere l'intervento informativo è fissato in 12 mesi decorrenti dalla data di comunicazione della concessione degli aiuti;
- il beneficiario entro 10 giorni dalla data di notifica del presente provvedimento è tenuto ad inviare tramite PEC, all'indirizzo formazione.psr@pec.rupar.puglia.it, la dichiarazione con la quale attesta di aver preso visione di quanto disposto nel provvedimento e l'accettazione del contributo, redatta secondo l'Allegato B parte integrante del presente provvedimento;
- entro 30 giorni dall'avvio degli interventi ammessi ai benefici, il soggetto beneficiario è tenuto a comunicare, tramite pec all'indirizzo formazione.psr@pec.rupar.puglia.it, la data di avvio

degli interventi e gli estremi del conto corrente dedicato attivato ed intestato al beneficiario. Tale conto corrente sarà utilizzato per tutti i pagamenti connessi all'esecuzione degli interventi e sul quale saranno accreditate le somme spettanti, in relazione alla realizzazione dell'iniziativa, da parte dell'Organismo Pagatore AGEA;

- per i soggetti che hanno richiesto in domanda di sostegno un importo di spesa superiore ai limiti stabiliti dal paragrafo 13.2 dell'Avviso, l'importo eccedente sarà a totale carico del soggetto beneficiario, il quale ha l'obbligo di realizzare l'intero progetto approvato;
- ai fini della tracciabilità dei flussi finanziari il beneficiario è tenuto a riportare il codice CUP assegnato al progetto in tutte le fatture, documenti giustificativi di spesa o equipollenti, strumenti di pagamento utilizzati (es. bonifici);
- il beneficiario è tenuto a compilare le richieste di erogazione (DDP), rilasciate nel portale SIAN e sottoscritte con firma OTP, secondo le modalità previste da AGEA per la procedura dematerializzata, nei termini e con modalità previste dall'Avviso pubblico ai paragrafi 20 e 21;
- qualora a seguito di controlli a qualsiasi titolo e in qualunque momento effettuati dovessero essere rilevate infrazioni e/o irregolarità e/o anomalie e/o difformità rispetto a quanto stabilito dalla normativa comunitaria, nazionale e regionale, nel Programma di Sviluppo Rurale e nell'Avviso Pubblico relativo alla SM. 1.2, saranno applicate riduzioni o esclusioni dagli aiuti in conformità di quanto stabilito dalla DGR n. 1801 del 07/10/2019;
- l'erogazione dell'aiuto pubblico concesso, per la sottomisura 1.2 sarà effettuata dall'Organismo Pagatore (AGEA);
- eventuali modifiche al calendario delle iniziative informative, intervenute a qualsiasi titolo, dovrà essere comunicato via pec al Responsabile di Mis. 1 con almeno 10 giorni di anticipo rispetto alla data di realizzazione prevista dell'attività informativa;
- il beneficiario è tenuto ad ottemperare a quant'altro previsto nell'Avviso pubblico approvato con DAG n. 206 del 16/10/17 e s.m.i.;

• di precisare che ai fini della rendicontazione delle spese generali, le stesse saranno riconosciute in relazione alle voci di costo previste al paragrafo 4.15 delle "Linee guida sull'ammissibilità delle spese relative allo sviluppo rurale 2014/2020" emanate dal MIPAAF;

• di incaricare il Responsabile della MIS. 1 a comunicare tramite pec al beneficiario il presente provvedimento.

VERIFICA AI SENSI DEL D. Lgs 196/03 e 101/18
Garanzie alla riservatezza

La pubblicazione dell'atto all'albo, salve le garanzie previste dalla legge 241/1990 in tema di accesso ai documenti amministrativi, avviene nel rispetto della tutela alla riservatezza dei cittadini, secondo quanto disposto dai D. Lgs 196/2003 e 101/2018 nonché dal Reg UE 2016/679 in materia di protezione delle persone fisiche con riguardo al trattamento dei dati personali e dal vigente regolamento regionale n. 5/2006 per il trattamento dei dati sensibili e giudiziari.

Ai fini della pubblicità legale, l'atto destinato alla pubblicazione è redatto in modo da evitare la diffusione di dati personali identificativi non necessari ovvero il riferimento a dati sensibili.

ADEMPIMENTI CONTABILI
(ai sensi della L. R. n. 28/2001 e s.m.i.)

Il presente provvedimento non comporta alcun mutamento qualitativo e quantitativo di entrata o di spesa né a carico del bilancio regionale né a carico di Enti per i cui debiti i creditori potrebbero rivalersi sulla Regione Puglia e che è escluso ogni onere aggiuntivo rispetto a quelli già autorizzati a valere sullo stanziamento previsto dal bilancio regionale.

I sottoscritti attestano che il procedimento istruttorio affidato è stato espletato nel rispetto delle norme vigenti e che il presente schema di determinazione è conforme alle risultanze istruttorie.

La Responsabile della Misura 1 e 2 del PSR 2014-2020
Dott.ssa Filomena Picca

La Responsabile di Raccordo delle Misure 1,2 e 16
Dott.ssa Giovanna D'Alessandro

Tutto ciò premesso, per le motivazioni sopra riportate, che vengono condivise, ritenuto di adottare la predetta proposta

IL DIRIGENTE DELLA SEZIONE ATTUAZIONE DEI PROGRAMMI COMUNITARI PER L'AGRICOLTURA E LA PESCA DEL PSR 2014-2020

DETERMINA

• di prendere atto delle premesse che costituiscono parte integrante del presente provvedimento e che qui si intendono integralmente riportate;
• di concedere al soggetto richiedente **TERRA DEI TRULLI DI BARSENTO S.C. A R.L.**con sede **in Putignano (BA)**alla**Via Estramurale a Levante 162** - **P.IVA** / **C.FISC. 06004460728**, il contributo pubblico come di seguito riportato:

N. ID	Barcode DDS	CUAA	SPESA E CONTRIBUTO RICHIESTO	SPESA AMMESSA	CONTRIBUTO CONCESSO	CUP
86	84250006925	06004460728	€. 72.817,50	€. 72.678,21	€. 72.678,21	B35F20002140009

• di specificare che gli interventi ammessi a finanziamento, in ossequio a quanto stabilito al paragrafo 10 - Tipologie degli investimenti e costi ammissibili - dell'Avviso pubblico sono riportati nell'Allegato A, parte integrante del presente provvedimento;
• di precisare che non sono ammissibili varianti del progetto che comportino modifiche agli obiettivi, ai criteri di selezione ed ai requisiti che hanno reso l'iniziativa ammissibile a contributo tale da inficiarne la finanziabilità stessa, nello specifico modifiche tecniche sostanziali degli elementi che determinano l'attribuzione del punteggio al progetto approvato;
• di stabilire che:

- il termine entro il quale si dovrà concludere l'intervento informativo è fissato in 12 mesi decorrenti dalla data di comunicazione della concessione degli aiuti;
- il beneficiario entro 10 giorni dalla data di notifica del presente provvedimento è tenuto ad inviare tramite PEC, all'indirizzo formazione.psr@pec.rupar.puglia.it, la dichiarazione con la quale attesta di aver preso visione di quanto disposto nel provvedimento e l'accettazione del contributo, redatta secondo l'Allegato B parte integrante del presente provvedimento;
- entro 30 giorni dall'avvio degli interventi ammessi ai benefici, il soggetto beneficiario è tenuto a comunicare, tramite pec all'indirizzo formazione.psr@pec.rupar.puglia.it, la data di avvio degli interventi e gli estremi del conto corrente dedicato attivato ed intestato al beneficiario. Tale conto corrente sarà utilizzato per tutti i pagamenti connessi all'esecuzione degli interventi e sul quale saranno accreditate le somme spettanti, in relazione alla realizzazione dell'iniziativa, da parte dell'Organismo Pagatore AGEA;

- per i soggetti che hanno richiesto in domanda di sostegno un importo di spesa superiore ai limiti stabiliti dal paragrafo 13.2 dell'Avviso, l'importo eccedente sarà a totale carico del soggetto beneficiario, il quale ha l'obbligo di realizzare l'intero progetto approvato;
- ai fini della tracciabilità dei flussi finanziari il beneficiario è tenuto a riportare il codice CUP assegnato al progetto in tutte le fatture, documenti giustificativi di spesa o equipollenti, strumenti di pagamento utilizzati (es. bonifici);
- il beneficiario è tenuto a compilare le richieste di erogazione (DDP), rilasciate nel portale SIAN e sottoscritte con firma OTP, secondo le modalità previste da AGEA per la procedura dematerializzata, nei termini e con modalità previste dall'Avviso pubblico ai paragrafi 20 e 21;
- qualora a seguito di controlli a qualsiasi titolo e in qualunque momento effettuati dovessero essere rilevate infrazioni e/o irregolarità e/o anomalie e/o difformità rispetto a quanto stabilito dalla normativa comunitaria, nazionale e regionale, nel Programma di Sviluppo Rurale e nell'Avviso Pubblico relativo alla SM. 1.2, saranno applicate riduzioni o esclusioni dagli aiuti in conformità di quanto stabilito dalla DGR n. 1801 del 07/10/2019;
- l'erogazione dell'aiuto pubblico concesso, per la sottomisura 1.2 sarà effettuata dall'Organismo Pagatore (AGEA);
- eventuali modifiche al calendario delle iniziative informative, intervenute a qualsiasi titolo, dovrà essere comunicato via pec al Responsabile di Mis. 1 con almeno 10 giorni di anticipo rispetto alla data di realizzazione prevista dell'attività informativa;
- il beneficiario è tenuto ad ottemperare a quant'altro previsto nell'Avviso pubblico approvato con DAG n. 206 del 16/10/17 e s.m.i.;

• di precisare che ai fini della rendicontazione delle spese generali, le stesse saranno riconosciute in relazione alle voci di costo previste al paragrafo 4.15 delle "Linee guida sull'ammissibilità delle spese relative allo sviluppo rurale 2014/2020" emanate dal MIPAAF;

• di incaricare il Responsabile della MIS. 1 a comunicare tramite pec al beneficiario il presente provvedimento;

• di stabilire che il presente provvedimento sarà pubblicato sul:

- BURP;
- portale http://psr.regione.puglia.it;
- portale http://www.sistema.puglia.it;

• di dare atto che il presente provvedimento sarà trasmesso:

- in copia conforme all'originale alla Segreteria della Giunta Regionale;
- in copia all'Assessore alle Risorse Agroalimentari.

Il presente provvedimento è adottato in originale ed è composto da n. 10 (dieci) facciate vidimate e timbrate, dall'Allegato A, composto da 1 facciata vidimata e timbrata e dall'Allegato B composto da n. 1 (una) facciata vidimata e timbrata.

Il Dirigente di Sezione
Dott. ssa Rosa Fiore

MIS. 1- TRASFERIMENTO DI CONOSCENZE E AZIONI DI INFORMAZIONE
SM. 1.2 'Sostegno ad attività dimostrative ed azioni di informazione'
CONCESSIONE DEGLI AIUTI

ALLEGATO A
INTERVENTI AMMESSI A FINANZIAMENTO

TERRA DEI TRULLI DI BARSENTO S.C. A R.L.

ALLA DDS N. 159 DEL 16/07/2020

N. ID	Barcode DDS	CUAA	CONTRIBUTO RICHIESTO	Attività di progettazione e realizzazione iniziativa			Progettazione di supporti didattici divulgativi			Altre Spese							TOTALE SPESA AMMESSA €	CONTRIBUTO CONCESSO €	CUP
				personale dipendente	servizi consulenza specialistica	totale	personale dipendente	servizi consulenza specialistica	totale	produzione di supporti didattici e divulgativi	noleggio attrezzature acquisto materiale didattico	acquisto materiale consumo esercitazioni	affitto noleggio aule e strutture didattiche	altre spese per attività di progettazione e realizzazione iniziative non contemplate al punto A) del Piano dei Costi	spese generali	totale			
86	84250006925	06004460728	**€ 72.817,50**	€ -	€ 30.350,00	**€ 30.350,00**	€ -	€ -	**€ -**	€ 16.000,00	€ 7.999,54	€ 5.000,00	€ 4.867,80	€ 5.000,00	€ 3.460,87	**€ 42.328,21**	**€ 72.678,21**	**€ 72.678,21**	**B35F20002140009**

LA RESPONSABILE DI MIS. 1

DOTT.SSA PICCA FILOMENA

ALLEGATO B Accettazione contributo

Alla Regione Puglia
Autorità di Gestione del PSR Puglia 2014/202020
Responsabile della SM. 1.2
Lungomare N. Sauro n. 45/47-70121 Bari

PSR Puglia 2014-2020
Misura 01 – Trasferimento di conoscenze e azioni di informazione (art. 14 Reg. UE n. 1305/2013)

Sottomisura 1.2 "Sostegno ad attività dimostrative ed azioni di informazione"

Dichiarazione sostitutiva dell'atto di notorietà
(D.P.R. n. 445 del 28.12.2000)

Il/la sottoscritto/a (nome e cognome) _____nato/a _____Prov.(___) il _____ residente in _____ Prov. _____ alla via/piazza _____ n. ____in qualità di legale rappresentante della _____, con sede in _____ alla Via _____ n. _____ P.Iva _____, consapevole delle sanzioni penali in caso di dichiarazioni false e della conseguente decadenza dai benefici eventualmente conseguiti (ai sensi degli artt. 75 e 76 D.P.R. 445/2000) sotto la propria responsabilità,

DICHIARA

- di aver preso visione di quanto disposto nel provvedimento di concessione e di attuare tutte le condizioni contenute nello stesso;
- di accettare il contributo regionale di euro …… assegnato con DDS. n. …… del ……, a parziale/totale copertura delle spese previste per la realizzazione del progetto di informazione denominato _____, presentato con DdS n. _____

……, lì …… Timbro e firma[1] del Legale Rappresentante

_____

[1] Qualora la dichiarazione non sia firmata digitalmente, allegare fotocopia di un valido documento di identità del dichiarante.

DETERMINAZIONE DEL DIRIGENTE SEZIONE ATTUAZIONE DEI PROGRAMMI COMUNITARI PER L'AGRICOLTURA E LA PESCA 20 luglio 2020, n. 160

Programma di Sviluppo Rurale 2014-2020.
Misura 01 – Trasferimento di conoscenze e azioni di informazione (art. 14 Reg. UE n. 1305/2013).
Sottomisura 1.2 "Sostegno ad attività dimostrative ed azioni di informazione". Avviso pubblico approvato con DAG n. 206 del 16/10/2017 pubblicata sul BURP n. 120 del 19/10/17 e ss. mm. ii..Revoca della DDS n. 41 del 13/03/20 di approvazione della non ammissibilità agli aiuti e riammissione all'istruttoria tecnico-amministrativa della domanda di sostegno n.84250006669.
Soggetto Richiedente: INNOVAGRITECH SRL..

IL DIRIGENTE DELLA SEZIONE ATTUAZIONE DEI PROGRAMMI COMUNITARI PER L'AGRICOLTURA E LA PESCA DEL PSR 2014-2020

VISTI gli articoli 4 e 5 della L.R. n. 7/97;

VISTA la direttiva emanata con deliberazione di Giunta Regionale n. 3261 del 28/07/1998;

VISTI gli articoli 4 e 16 del D.Lgs 165/2001 e s.m.i.;

VISTO il Regolamento attuativo n. 20 del 20/06/2019 della Legge Regionale n. 15 del 20 giugno 2008 "Principi e linee guida in materia di trasparenza dell'attività amministrativa nella Regione Puglia";
VISTO il Decreto del Presidente della Giunta Regionale n. 443 del 31/07/2015 e s.m.i.;

VISTO l'articolo 32 della Legge n. 69 del 18/06/2009 che prevede l'obbligo di sostituire la pubblicazione tradizionale all'Albo ufficiale con la pubblicazione di documenti digitali sui siti informatici;

VISTA la DGR n. 1518 del 31/07/2015 di adozione del modello organizzativo denominato "Modello ambidestro per l'innovazione della macchina amministrativa regionale – MAIA" – approvazione atto di alta organizzazione;

VISTE le Linee guida per la gestione degli atti Dirigenziali come documenti originali informatici con il sistema CIFRA1, trasmesse dal Segretariato Generale della Giunta regionale con nota prot. A00_22 N. 652 del 31.03.2020;

VISTA la DAG n. 134 del 20/05/2019 con la quale sono stati conferiti, per il periodo 21 maggio 2019 – 20 maggio 2021, gli incarichi per le posizioni di responsabilità per le attività trasversali, di raccordo e di misura/sottomisura/operazione del PSR 2014/2020;

VISTA la Deliberazione della Giunta Regionale della Puglia n. 2051 del 11/11/19 con la quale è stato assegnato alla dott.ssa Rosa Fiore, dirigente regionale, l'incarico di Autorità di Gestione del Programma di Sviluppo Rurale 2014-2020;

VISTA la Deliberazione della Giunta Regionale della Puglia n. 2050 del 11/11/2019 con la quale è stato assegnato alla Dott. Ssa Rosa Fiore l'incarico di Dirigente delle Sezione Attuazione Programmi Comunitari per l'Agricoltura e la Pesca;

VISTO il Reg. (UE) n. 1303/2013, del 17 dicembre 2013, del Parlamento Europeo e del Consiglio, art. 14,recante disposizioni comuni sul FESR, sul FSE, sul Fondo di coesione, sul FEASR e sul FEAMP e disposizioni generali sul FESR, sul FSE, sul Fondo di coesione e sul FEAMP;

VISTO il Regolamento (CE) n. 1305/2013 del Parlamento Europeo e del Consiglio del 17 dicembre 2013,

concernente il sostegno allo sviluppo rurale da parte del Fondo europeo agricolo per lo sviluppo rurale (FEASR) che abroga il regolamento (CE) n. 1698/2005 del Consiglio;

VISTO il Regolamento (UE) n. 651/2014 della Commissione, del 17 giugno 2014 , che dichiara alcune categorie di aiuti compatibili con il mercato interno in applicazione degli articoli 107 e 108 del Trattato;

VISTO il Regolamento (UE) n. 702/2014 della Commissione del 25 giugno 2014 che dichiara compatibili con il mercato interno, in applicazione degli articoli 107 e 108 del trattato sul funzionamento dell'Unione europea, alcune categorie di aiuti nei settori agricolo e forestale e nelle zone rurali e che abroga il regolamento della Commissione (CE) n. 1857/2006;

VISTO il Regolamento Delegato (UE) n. 807/2014 della Commissione del 11/03/2014 che integra talune disposizioni del Reg. (UE) n. 1305/2013 del Parlamento europeo e del Consiglio sul sostegno allo sviluppo rurale da parte del FEASR;

VISTO il Regolamento di Esecuzione (UE) N. 808/2014 della Commissione del 17 luglio 2014 recante modalità di applicazione del regolamento (UE) n. 1305/2013 del Parlamento europeo e del Consiglio sul sostegno allo sviluppo rurale da parte del FEASR;

VISTO il Regolamento di esecuzione (UE) 809/2014 del 17 luglio 2014 recante modalità di applicazione del regolamento (UE) n. 1306/2013 del Parlamento europeo e del Consiglio per quanto riguarda il sistema integrato di gestione e di controllo, le misure di sviluppo rurale e la condizionalità;

VISTO il Programma di Sviluppo Rurale 2014-2020 della Regione Puglia approvato con Decisione della Commissione Europea C(2015) 8412 del 24/11/2015;

VISTA la Decisione della Commissione Europea del 24/11/2015, C(2015) 8412 che approva il Programma di Sviluppo Rurale 2014-2020 della Regione Puglia per il periodo di programmazione 2014/2020 ai fini della concessione di un sostegno da parte del FEASR;

VISTA la Deliberazione della Giunta Regionale n. 2424 del 30/12/2015, pubblicata sul BURP n. 3 del 19/01/2016, avente ad oggetto "Programma di Sviluppo Rurale della Regione Puglia 2014-2020. Approvazione definitiva e presa d'atto della Decisione della Commissione Europea del 24/11/2015, n. C(2015) 8412";

VISTE le Decisioni di Esecuzione della Commissione Europea, C(2017) 499, C(2017) 3154, C(2017) 5454, C(2017) n. 7387, C(2018) 5917 e C(2019) 9243 che approvano le modifiche del Programma di Sviluppo Rurale della Regione Puglia (Italia) per il periodo di programmazione 2014-2020 ai fini della concessione di un sostegno da parte del Fondo europeo agricolo per lo sviluppo rurale (FEASR);

VISTI i criteri di selezione approvati dal Comitato di Sorveglianza del PSR Puglia 2014/2020 in data 16 marzo 2016 e con DAdG n. 191 del 15 giugno 2016;

VISTA la Determinazione dell'Autorità di Gestione del PSR 2014-2020 del 12.09.2018 n. 193 che modifica i criteri di selezione del Programma di Sviluppo Rurale (PSR) della Puglia 2014-2020 approvati con DAG n.191 del 15.06.2016, modificati con DAG n.1 dell'11.01.2017, n. 145 dell'11.07.2017, n. 171 del 05.09.2017, n. 265 del 28.11.2017;

VISTA la Deliberazione n. 24 del 29/09/2004 del Comitato Interministeriale per la Programmazione Economica (CIPE) in attuazione della Legge n. 144 del 07/05/1999 e s.m.i. relativa all'implementazione del sistema del Codice Unico di Progetto (CUP) di investimento pubblico;

VISTO il Regolamento (UE) del Parlamento Europeo e del Consiglio n. 2393 del 13/12/2017, che modifica i Regolamenti (UE) n. 1305/2013, n. 1306/2013, n. 1307/2013, n. 1308/2013 e n. 652/2014;

VISTA la Determinazione dell'Autorità di Gestione del PSR PUGLIA n. 163 del 08/08/2017 avente ad oggetto "*Regolamento (CE) n. 1305/2013 sul sostegno allo sviluppo rurale da parte del FEASR – Programma di Sviluppo Rurale 2014-2020 – Disciplina delle categorie di regimi di aiutiche rispettano le condizioni previste dal Reg. n. 702/2014, esentabili dall'obbligo di notifica di cui all'art. 108, paragrafo 3, del TFUE non rientranti nell'art. 42 del TFUE*";

VISTA la comunicazione di esenzione di cui all'Allegato II del Reg. 702/14 – Informazioni relative agli Aiuti di Stato esentati alle condizioni previste nel presente regolamento della Mis. 1 "Trasferimento di conoscenze e azioni di informazione" trasmessa alla Commissione Europea e dalla stessa validata in data 03/10/2017 con numero Fascicolo di esenzione SA.49186;

VISTA la DAG. n. 266 del 28/11/2017 contenente modifiche ed integrazioni alla precitata DAG. n.163 del 08/08/17;

Considerato che con:

- Determinazione dell'Autorità di Gestione n. 206 del 16/10/2017 è stato approvato l'Avviso pubblico per la presentazione delle domande di sostegno per la Misura 1 - sottomisura 1.2;
- Determinazione dell'Autorità di Gestione n. 53 del 06/03/2018 è stata nominata la Commissione al fine di valutare i piani informativi e attribuire conseguentemente i punteggi ai sensi dei criteri di selezione;
- Determinazione dell'Autorità di Gestione n. 92 del 12/04/2018 è stato approvato l'elenco contenente n. 93 domande di sostegno ricevibili;
- Determinazione dell'Autorità di Gestione n. 224 del 17/10/2018, pubblicata sul BURP n. 138 del 25/10/2018, è stata approvata la graduatoria delle domande di sostegno,contemplate nell'Allegato A del predetto provvedimento coni relativi punteggi, nonchè l'ammissione all'istruttoria tecnico-amministrativa delle prime 24 DDS (1°posizione ditta APROLI BARI – 24° posizione ditta CONSORZIO TASTE&TOUR IN MASSERIA);
- Determinazione dell'Autorità di Gestione n. 231 del 23/10/2018 sono stati ammessi all'istruttoria tecnico-amministrative ulteriori due domande di sostegno e precisamente i soggetti collocati in graduatoria alla posizione 25 - GAL PONTE LAMA SOC. CONS. A R.L. - ed alla posizione 26 - EUFORIA S.R.L.;
- DAG n. 14 del 06/02/2019 pubblicata sul BURP n. 18 del 04/02/2019 è stata disposta la Rimodulazione Finanziaria delle risorse assegnate agli AVVISI pubblici delle sottomisure 1.1, 1.2 e 1.3, in particolar modo è stata aumentata la dotazione finanziaria prevista nell'avviso pubblico della sottomisura 1.2 approvato con DAG n. 206 del 16/10/2017,portando complessivamente la dotazione finanziaria del predetto avviso pubblico ad €. 6.202.505,00;
- DAG n. 145 del 23/05/2019, pubblicata sul BURP n. 58 del 30/05/2019, è stato approvato lo scorrimento della graduatoria di cui alla D.A.G. n. 224 del 17/10/2018 e sono state ammesse all'istruttoria tecnico-amministrativa le relative domande di sostegno;
- domanda di sostegno n. 84250006669il soggetto richiedente INNOVAGRITECH SRL ha presentato istanza ai sensi della SM. 1.2, posizionandosi in graduatoria al 30° posto con punteggio pari a 73,90 e pertanto ammesso all'istruttoria tecnico-amministrativa per effetto dell'approvazione dello scorrimento della graduatoria di cui alla DAG n. 145 del 23/05/2019 sopra citata;
- DDS n. 41 del 13/03/20 è stata disposta l'inammissibilità agli aiuti della domanda di sostegno n. 84250006669 presentata dal soggetto richiedente INNOVAGRITECH SRL per assenza di documentazione prevista, a pena di esclusione, ai sensi del paragrafo 15 dell'Avviso della sm. 1.2;

PRESO ATTO che in data 03/07/20 è pervenuta per pec una richiesta di riesame protocollata agli atti d'ufficio al n. A00_030/9861 del 06/07/2020, con cui si chiede di riammettere agli aiuti la predetta domanda di sostegno n. 84250006669;

VISTA la documentazione allegata alla richiesta di riesamedel 03/07/20 consistente nella:

- ricevuta di consegna del 26 giugno 2019 alle 20:00 alla casella pec 'conoscenzaeinnovazione.psr@pec.rupar.puglia.it' della sola seconda parte della documentazione prevista per l'istruttoria tecnico amministrativa;
- ricevuta di mancata consegna,della predetta documentazione, per esaurimento della capienza della casella 'formazione.psr@pec.rupar.puglia.it' del 26 giugno 2019 ore 19:43;

CONSIDERATO che la motivazione di inammissibilità agli aiuti della domanda di sostegno risiede nell'assenza della seconda parte della documentazione, inoltrata invece in data 26/06/2019 all'indirizzo pecconoscenzaeinnovazione.psr@pec.rupar.puglia.it, a seguito del ricevimento,nello stesso giorno di scadenza per la consegna della documentazione per l'istruttoria tecnico-amministrativa, dell'avviso di mancata consegna per esaurimento della capienza della casella pec 'formazione.psr@pec.rupar.puglia.it' del Responsabile di MIS. 1;

VISTA la pec inviata in data 26/06/2019 all'indirizzo conoscenzaeinnovazione.psr@pec.rupar.puglia.it contenente la seconda parte della documentazione prevista per l'istruttoria tecnico-amministrativa;

PRESO ATTO che al Responsabile di MIS. 1 la seconda parte della documentazione e le predette ricevute di consegna sono pervenuterispettivamente in data 01/07/20 e 03/07/20;

RITENUTO che il soggetto INNOVAGRITECH SRL ha comunque trasmesso la documentazione richiesta per l'istruttoria tecnico-amministrativa entro i termini di scadenza previsti dalla DAG. N. 145 del 23/05/2019;

Per le motivazioni innanzi esposte, si propone:

• di prendere atto delle premesse che costituiscono parte integrante del presente provvedimento e che qui si intendono integralmente riportate;
• di revocare la DDS n. 41 del 13/03/20 di inammissibilità agli aiuti della domanda di sostegno **84250006669** presentata, ai sensi dell'avviso pubblico della sottomisura 1.2, dal soggetto richiedente **INNOVAGRITECH SRL** con sede a **FOGGIA** alla **Via Fiume n. 40, C.F. 03876110713;**
•di riammettere all'istruttoria tecnico-amministrativa la domanda di sostegno n.**84250006669** presentata,ai sensi dell'avviso pubblico della sottomisura 1.2, dal soggetto richiedente **INNOVAGRITECH SRL** con sede a **FOGGIA** alla **Via Fiume n. 40, C.F. 03876110713;**
•di incaricare il Responsabile della MIS. 1 a notificare tramite pec al beneficiario il presente provvedimento.

VERIFICA AI SENSI DEL D. Lgs 196/03 e 101/18
Garanzie alla riservatezza

La pubblicazione dell'atto all'albo, salve le garanzie previste dalla legge 241/1990 in tema di accesso ai documenti amministrativi, avviene nel rispetto della tutela alla riservatezza dei cittadini, secondo quanto disposto dai D. Lgs 196/2003 e 101/2018 nonché dal Reg UE 2016/679 in materia di protezione delle persone fisiche con riguardo al trattamento dei dati personali e dal vigente regolamento regionale n. 5/2006 per il trattamento dei dati sensibili e giudiziari.

Ai fini della pubblicità legale, l'atto destinato alla pubblicazione è redatto in modo da evitare la diffusione di dati personali identificativi non necessari ovvero il riferimento a dati sensibili.

ADEMPIMENTI CONTABILI
(ai sensi della L. R. n. 28/2001 e s.m.i.)

Il presente provvedimento non comporta alcun mutamento qualitativo e quantitativo di entrata o di spesa né a carico del bilancio regionale né a carico di Enti per i cui debiti i creditori potrebbero rivalersi sulla Regione Puglia e che è escluso ogni onere aggiuntivo rispetto a quelli già autorizzati a valere sullo stanziamento previsto dal bilancio regionale.

I sottoscritti attestano che il procedimento istruttorio affidato è stato espletato nel rispetto delle norme vigenti e che il presente schema di determinazione è conforme alle risultanze istruttorie.

La Responsabile della Misura 1 e 2 del PSR 2014-2020
Dott.ssa Filomena Picca

La Responsabile di Raccordo delle Misure 1,2 e 16
Dott.ssa Giovanna D'Alessandro

Tutto ciò premesso, per le motivazioni sopra riportate, che vengono condivise, ritenuto di adottare la predetta proposta

IL DIRIGENTE DELLA SEZIONE ATTUAZIONE DEI PROGRAMMI COMUNITARI PER L'AGRICOLTURA E LA PESCA DEL PSR 2014-2020

DETERMINA

• di prendere atto delle premesse che costituiscono parte integrante del presente provvedimento e che qui si intendono integralmente riportate;
• di revocare la DDS n. 41 del 13/03/20 di inammissibilità agli aiuti della domanda di sostegno **84250006669**presentata,ai sensi dell'avviso pubblico della sottomisura 1.2, dal soggetto richiedente **INNOVAGRITECH SRL**con sede a **FOGGIA**alla **Via Fiume n. 40, C.F. 03876110713;**
• di riammettere all'istruttoria tecnico-amministrativa la domanda di sostegno n.**84250006669** presentata,ai sensi dell'avviso pubblico della sottomisura 1.2, dal soggetto richiedente **INNOVAGRITECH SRL** con sede a **FOGGIA** alla **Via Fiume n. 40, C.F. 03876110713;**
• di incaricare il Responsabile della MIS. 1 a notificare tramite pec al beneficiario il presente provvedimento.
• di stabilire che il presente provvedimento sarà pubblicato sul:
- BURP;
- portale http://psr.regione.puglia.it;
- portale http://www.sistema.puglia.it;

• di dare atto che il presente provvedimento sarà trasmesso:
- in copia conforme all'originale alla Segreteria della Giunta Regionale;
- in copia all'Assessore alle Risorse Agroalimentari;

Il presente provvedimento è adottato in originale ed è composto da n. 7 (sette) facciate vidimate e timbrate.

Il Dirigente di Sezione
Dott. ssa Rosa Fiore

DETERMINAZIONE DEL DIRIGENTE SEZIONE AUTORIZZAZIONI AMBIENTALI 15 luglio 2020, n. 221

AU327_046_Procedimento di Autorizzazione Unica alla costruzione e all'esercizio con accertamento della conformità urbanistica, apposizione del vincolo preordinato all'esproprio e dichiarazione di pubblica utilità ai sensi di DPR n. 327/2001 (ex artt. 52-quater e 52-sexies), DL 239/2003 conv. in L. n. 290 del 27/10/2003, art. 1 sexies, c. 5, DGR n. 2006 del 13/09/2011 e DGR n. 1446 dell'08/07/2014.
Metanodotto denominato "Allacciamento Plus Srl - Adelfia (BA) - DN 100 (4") 75 bar".
Proponente: SNAM RETE GAS S.p.A., con sede legale in S. Donato Milanese (Mi), Piazza S. Barbara, 7.

LA DIRIGENTE DELLA SEZIONE AUTORIZZAZIONI AMBIENTALI

sulla scorta dell'istruttoria espletata dal Responsabile del Procedimento e dal Funzionario Istruttore ha adottato il seguente provvedimento:

Premesso che

Con nota del 29.01.2020 (proprio prot. n. 35 del 29.01.2020), acquista al prot. n. 1724 del 06.02.2020 della Sezione Autorizzazioni Ambientali, la società SNAM RETE GAS S.p.A. ha presentato, ai sensi degli artt. 52-quater e 52-sexies del DPR 327/2001 e ai sensi della LR 22.02.2005, n. 3 modificata della LR 8.03.2007 n. 3, **formale istanza di Autorizzazione Unica**, con approvazione del progetto, accertamento della conformità urbanistica, apposizione del vincolo preordinato all'esproprio e dichiarazione di pubblica utilità, relativa alla costruzione ed esercizio del metanodotto denominato *"Allacciamento Plus S.r.l. - Adelfia (BA) - DN 100 (4") 75 bar".*

Con nota prot. 1996 del 11.02.2020 la Sezione Autorizzazioni Ambientali ha richiesto al Proponente chiarimenti in merito alle eventuali procedure ambientali di cui al D.Lgs. 152/2006 e ss.mm.ii. già scontate o da scontare con riferimento all'opera in oggetto.

Con pec del 12.02.2020, acquisita al prot. uff. n. 2287 del 17.02.2020, il Proponente ha comunicato di aver trasmesso al Ministero dell'Ambiente e della Difesa del Territorio e del Mare richiesta di valutazione preliminare e/o eventuali procedure ambientali ai sensi del D.Lgs. 152/2006 e ss.mm.ii., allegando copia dell'istanza e della relativa lista di controllo.

Con nota prot. n. 2976 del 28.02.2020 la Sezione Autorizzazioni Ambientali ha convocato Conferenza di Servizi finalizzata al conseguimento dell'AU per il giorno 23.03.2020. Nella stessa nota:

- è stato indicato il responsabile del procedimento
- è stato dato avvio al procedimento di Autorizzazione Unica
- è stata delegata la società SNAM Rete Gas a provvedere alla forme di pubblicità di cui al DPR n. 327/2001;
- è stata data informazione circa la disponibilità di tutta la documentazione presentata sul sito web dell'autorità competente all'indirizzo

http://www.sit.puglia.it/portal/VIA/Elenchi/Procedure+VIA

Con pec del 28.02.2020, acquisita al prot. uff. n. 2979 del 28.02.2020, il Proponente ha trasmesso documentazione progettuale integrativa relativa alla "Valutazione interesse archeologico – VIARCH", che la Scrivente ha provveduto a pubblicare in data 03.03.2020 sul sito web del Portale Ambientale della Regione Puglia al link http://www.sit.puglia.it/portal/VIA/Elenchi/Procedure+VIA.

Preso atto

della Relazione Istruttoria predisposta dal Responsabile del Procedimento e dal Funzionario Istruttore, che si allega al presente atto per costituirne parte integrante e sostanziale e i cui contenuti devono intendersi qui integralmente richiamati.

Evidenziato che,

come da punto elenco pareri pervenuti di cui al punto n. 6 della Relazione Istruttoria allegata alla presente Determinazione, alla data di emissione del presente provvedimento non risulta alcun pervenuto parere/ contributo da: Sezione Infrastrutture Energetiche e Digitali della Regione Puglia, Enel S.p.A. – e-distribuzione S.p.A. e Vodafone Italia S.p.A..

Resta in capo alle specifiche Autorità Competenti il rilascio delle necessarie autorizzazioni per l'esecuzione dell'intervento non espressamente contemplate nel presente atto.

TUTTO CIÒ PREMESSO

VISTA la Legge Regionale Puglia 4 febbraio 1997, n. 7 "*Norme in materia di organizzazione della Amministrazione Regionale*";

VISTA la DGR n. 3261 del 28/07/98 con la quale sono state emanate direttive per la separazione delle attività di direzione politica da quelle di gestione amministrativa;

VISTI gli artt. 14 e 16 del D.Lgs. n. 165/2001;

VISTI l'art. 18 del D.Lgs. n. 196/2003 *"Codice in materia di protezione dei dati personali"* ed il GDPR (Regolamento UE 2016/679);

VISTO l'art. 32 della legge n. 69 del 18/06/2009 che prevede l'obbligo di sostituire la pubblicazione tradizionale all'Albo ufficiale con la pubblicazione di documenti digitali sui siti informatici;

VISTO il D.Lgs. n. 33 del 14/03/2013 recante "*Riordino della disciplina riguardante gli obblighi di pubblicità, trasparenza e diffusione delle informazioni da parte delle Pubbliche Amministrazioni*";

VISTO il DPGR 31/07/2015, n. 443 con cui è stato adottato l'atto di alta organizzazione della Regione Puglia *"Adozione del modello organizzativo denominato Modello Ambidestro per l'Innovazione della macchina Amministrativa regionale - MAIA";*

VISTA la DGR del 31/07/2015, n. 1518 con cui è stato adottato in attuazione del modello organizzativo denominato *"MAIA",* l'atto di Alta Organizzazione che disciplina il sistema organizzativo della Presidenza e della Giunta Regionalee le successive modifiche ed integrazioni dello stesso;

VISTA la DGR del 12/10/2015, n. 1744 con cui è stato nominato Direttore del Dipartimento mobilità, qualità urbana, opere pubbliche e paesaggio, l'ing. Barbara Valenzano;

VISTO il DPGR 17/05/2016 n. 316 avente per oggetto *"Attuazione modello MAIA di cui al Decreto del Presidente della Giunta Regionale 31 luglio 2015 n. 443. Definizione delle Sezioni di Dipartimento e delle relative funzioni".*

VISTE la DGR n. 1176 del 29/07/2016 e successive proroghe e la DGR n. 211 del 25/02/2020 di conferimento dell'incarico di Dirigente della Sezione Autorizzazioni Ambientali alla dott.ssa Antonietta Riccio;

VISTA la DGR n. 2006 del 13/09/2011 che demanda alla Sezione Autorizzazione Ambientali la titolarità del procedimento autorizzatorio unico in materia di gasdotti ai sensi dell'art. 52-sexies del DPR n. 327/2001 e smi;

VISTA la DGR n. 1446 dell'08/07/2014 che individua l'iter procedurale volto al rilascio dell'autorizzazione unica in materia di gasdotti di distribuzione e trasporto non riservati alla competenza dello Stato, così come delineato nell'allegato A della medesima deliberazione;

VISTO il D.Lgs. n. 164 del 23/05/2000 recante "*Attuazione della direttiva n. 98/30/CE recante norme comuni per il mercato interno del gas naturale*";

VISTO il DPR n. 327 dell'08/06/2001 e smi recante "*Testo Unico delle disposizioni legislative e regolamentari in materia di espropriazione per pubblica utilità*";

VISTO il DM 17 aprile 2008 recante "*Regola tecnica per la progettazione, costruzione, collaudo, esercizio e sorveglianza delle opere e degli impianti di trasporto di gas naturale con densità' non superiore a 0,8*";

VISTO il DL 239/2003 conv. in L. n. 290 del 27/10/2003 recante *"Disposizioni urgenti per la sicurezza e lo sviluppo del sistema elettrico nazionale e per il recupero di potenza di energia elettrica. Deleghe al Governo in materia di remunerazione della capacità produttiva di energia elettrica e di espropriazione per pubblica utilità";*

VISTO l'esito della Valutazione Preliminare (ex art. 6 comma 9 del D.Lgs. 152/2006 e smi) di competenza del Ministero dell'Ambiente e della Tutela del Territorio e del Mare, dal quale si evince che lo stesso *"l'intervento in oggetto non abbisogna di alcuna verifica di compatibilità ambientale in quanto abbondantemente sotto soglia per l'assoggettamento, sia a procedura di VIA (All. II Pare II del D.lgs. 152/2009, punto 9), sia a verifica di assoggettabilità a VIA (All. IIbis Pare II del D.lgs. 152/2009, punto 1 lett. a).";*

VISTA la Relazione Istruttoria predisposta dal Responsabile del Procedimento e dal Funzionario Istruttore, riportata in calce al presente provvedimento ed allegata al presente atto per costituirne parte integrante e sostanziale;

CONSIDERATO che l'attività di trasporto e dispacciamento di gas naturale è attività di interesse pubblico ai sensi dell'art. 8 del d.lgs. n. 164/2000 e smi;

VISTI gli esiti delle pubblicazioni avvenute presso l'Albo pretorio del Comune interessato e presso il sito web istituzionale della Regione Puglia;

PRESO ATTO dei lavori svolti in sede di Conferenza di Servizi e dei relativi esiti;

PRESO ATTO di tutti i pareri e contributi pervenuti

Verifica ai sensi del D.Lgs. 196/2003 e s.m.i. e Reg. 2016/679/UE
Garanzia della riservatezza

La pubblicazione dell'atto all'albo, salve le garanzie previste dalla L. 241/90 e s.m.i. in tema di accesso ai documenti amministrativi, avviene nel rispetto della tutela della riservatezza dei cittadini, tenuto conto di quanto disposto dal D.Lgs. 196/2003, come modificato dal D. Lgs. n. 101/2018, in materia di protezione dei dati personali, nonché dal vigente Regolamento Regionale n. 5/2006 per il trattamento dei dati sensibili e giudiziari.
Ai fini della pubblicazione legale, l'atto destinato alla pubblicazione è redatto in modo da evitare la diffusione di dati personali identificativi non necessari, ovvero il riferimento a dati sensibili. Qualora tali dati fossero indispensabili per l'adozione dell'atto, essi sono trasferiti in documenti separati esplicitamente richiamati.
Non ricorrono gli obblighi di cui agli artt. 26 e 27 del D.Lgs 14 marzo 2013 n. 33 .

Copertura finanziaria ai sensi della L.R. 28/2001 e s.m.i.

Il presente provvedimento non comporta implicazioni di natura finanziaria sia di entrata che di spesa e dallo stesso non deriva alcun onere a carico del bilancio regionale.

DETERMINA

1. **di approvare,** sulla base della Relazione Istruttoria predisposta dal Responsabile del Procedimento e dal Funzionario Istruttore riportata in calce al presente provvedimento ed allegata al presente atto per costituirne parte integrante e sostanziale, il progetto definitivo dell'opera denominata *"Allacciamento Plus Srl - Adelfia (BA) - DN 100 (4") 75 bar"* nei Comuni di Adelfia e Valenzano (BA) - cod. AU327_046, sulla scorta, altresì, di tutti i pareri acquisiti nel corso del procedimento, nonché degli esiti della Conferenza di Servizi svoltasi;
2. **di specificare che** le opere approvate saranno realizzate ed esercite su terreni di proprietà di terzi identificati nell'elenco particellare parte integrante del progetto definitivo;

3. **di dichiarare** la pubblica utilità delle opere in progetto e l'indifferibilità ed urgenza dei lavori ai sensi del DPR n. 327/2001 e smi;
4. **di accertare** la conformità urbanistica degli interventi ricompresi nel progetto denominato *"Allacciamento Plus Srl - Adelfia (BA) - DN 100 (4") 75 bar"*, nei Comuni di Adelfia e Valenzano (BA);
5. **di dichiarare** che la presente autorizzazione unica costituisce, ove necessario, variante allo strumento urbanistico vigente ai sensi dell'art. 52-quater co. 3 del DPR n. 327/2001 e smi;
6. **di autorizzare** la società SNAM RETE GAS S.p.A. alla costruzione e all'esercizio delle opere ricomprese nel progetto denominato *"Allacciamento Plus Srl - Adelfia (BA) - DN 100 (4") 75 bar"*, nei Comuni di Adelfia e Valenzano (BA), in conformità al progetto definitivo approvato e fatti salvi gli adempimenti previsti dalle norme vigenti in materia di sicurezza, nonché con l'osservanza delle prescrizioni e delle raccomandazioni meglio declinate nella Relazione Istruttoria allegata al presente atto. Quest'ultimo assorbe, anche ai fini urbanistici ed edilizi, ogni altro atto di assenso comunque denominato (autorizzazioni, licenze, nulla osta ed atti di assenso comunque denominati) necessario alla realizzazione degli interventi in questione, conformemente al livello di progettazione definitiva oggetto del presente atto;
7. **di apporre** il vincolo preordinato all'esproprio della durata di cinque anni decorrenti dalla data del presente provvedimento, sulle aree interessate dalla realizzazione dell'opera ed indicate nell'avviso di avvio del procedimento;
8. **di subordinare** la validità della presente autorizzazione al rispetto delle condizioni e delle prescrizioni che costituiscono parte integrante del presente atto, rilevabili dettagliatamente dalla Relazione Istruttoria e dai relativi allegati;
9. **di subordinare** l'esercizio dell'opera agli adempimenti previsti dalle norme vigenti in materia di sicurezza e prevenzione incendi;
10. **di demandare** alla competente Sezione Lavori Pubblici regionale l'espletamento dei procedimenti ablativi entro il termine di cinque anni di cui agli artt. 20 e ss. del DPR n. 327/2001, a valle della trasmissione del presente provvedimento e dell'assolvimento degli adempimenti in capo al promotore dell'espropriazione ai sensi del c. 1 art. 20 del D.Lgs. n. 327/01;
11. **di dare atto** che l'esecuzione dei lavori è subordinata al preventivo ottenimento da parte di SNAM RETE GAS S.p.A., della disponibilità delle aree oggetto di intervento, trasformazione e/o occupazione temporanea;
12. **di dare atto** che tutti gli eventuali interventi di modifica sostanziale, rifacimento, potenziamento e riattivazione della condotta gas e delle altre opere in progetto, così come definiti dalla normativa vigente, che si rendessero necessari successivamente all'emissione dell'autorizzazione, saranno assoggettati ad un nuovo procedimento unico che si svolgerà mediante l'indizione di una nuova Conferenza dei Servizi;
13. **di prevedere** a carico di SNAM RETE GAS SPA, prima dell'inizio dei lavori, l'inoltro di una copia integrale del progetto esecutivo alla Regione Puglia – Sezione Autorizzazioni Ambientali, comprensivo dell'evidenza dell'ottemperanza alle prescrizioni apposte;
14. **di rappresentare** che, in conformità al progetto così come approvato e nel rispetto delle norme di cui al DM 17 aprile 2008, con particolare riferimento alle distanze minime di sicurezza delle condotte dai fabbricati, nella fascia di vincolo preordinato all'esproprio, non è consentita la presenza di alcun tipo di edificazione, lasciando inalterata la possibilità dell'uso agricolo dei fondi asserviti (servitù *non aedificandi*);
15. **di attestare** che il presente atto non comporta né può comportare un impegno di spesa a carico della Regione Puglia;
16. **di trasmettere** copia del presente provvedimento a tutti i soggetti coinvolti nel corso del procedimento autorizzatorio, oltreché alla società proponente SNAM RETE GAS S.p.A.;

17. **di demandare** alla società proponente l'ottemperanza agli adempimenti indicati dall'art. 17 co.2 del DPR n. 327/2001 e smi relativi alle necessarie comunicazioni ai proprietari;
18. **di stabilire** che la presente autorizzazione viene rilasciata facendo salvi i diritti dei terzi e con l'osservanza di tutte le disposizioni vigenti in materia ambientale, edilizia, urbanistica, sanitaria, fiscale, di sicurezza e prevenzione incendi. La SNAM Rete Gas S.p.A. si assume la piena responsabilità nei confronti di eventuali danni dovessero derivare a terzi dalla cattiva esecuzione e/o dall'esercizio dell'opera in argomento, nonché dal mancato rispetto, ancorché parziale, delle prescrizioni apposte, manlevando la Regione Puglia da ogni pretesa da parte dei terzi eventualmente danneggiati;
19. **di dare atto** che è fatta salva la possibilità di impartire ulteriori prescrizioni qualora se ne accertasse la necessità, a seguito di verifiche in corso d'opera effettuate dai soggetti competenti, al termine dei lavori o durante l'esercizio dell'impianto;
20. **di precisare** che, valutate le circostanze, l'inosservanza delle prescrizioni contenute nel presente atto potrà essere causa di sospensione e/o revoca dell'autorizzazione;
21. **che sia data espressamente e puntualmente evidenza** alle Autorità competenti e agli Enti coinvolti nel procedimento del rispetto di tutte le prescrizioni, condizioni e precisazioni richiamate nel presente provvedimento ed espresse dai soggetti intervenuti*;*
22. **di demandare agli Enti intervenuti nel procedimento lavigilanza sull'osservanza** delle prescrizioni da essi eventualmente indicate ed apposte nella presente autorizzazione, riferendo alla Sezione Autorizzazioni Ambientali su eventuali criticità e problematiche rilevate;
23. **di obbligare** il Proponente a comunicare la data di avvio dei lavori a tutti gli enti coinvolti nell'ambito del procedimento;
24. **di stabilire** che la presente autorizzazione ha validità quinquennale e che l'inizio dei lavori deve avvenire entro il termine di un anno dalla data della piena conoscenza del presente provvedimento, salvo una motivata richiesta di proroga del predetto termine da concedersi a cura della Sezione Autorizzazioni Ambientali su motivata istanza del Proponente da inoltrarsi prima della naturale scadenza. Per l'ultimazione dei lavori vale altresì il termine contemplato dall'art. 15 co. 2 del DPR n. 380/2001 e smi ai sensi del quale l'opera deve essere realizzata entro il termine di tre anni dalla data di effettivo inizio dei lavori, pena la decadenza del titolo autorizzatorio, salvo proroga concessa;
25. **di precisare** che il presente provvedimento:
    - è condizionato alla legittimità dei provvedimenti e degli atti amministrativi connessi e presupposti, di competenza di altri enti pubblici a ciò preposti;
    - fa salve le ulteriori prescrizioni, integrazioni o modificazioni relative ai successivi livelli di progettazione introdotte dagli Enti competenti al rilascio di pareri e/o autorizzazioni per norma previsti, anche successivamente all'adozione del presente atto;
    - fa salve le previsioni recate dal d.lgs. n. 50 del 18/04/2016.

Il presente provvedimento, redatto in forma integrale nel rispetto della tutela alla riservatezza dei cittadini, secondo quanto disposto dal D.lgs. 196/03 in materia di protezione dei dati personali e ss. mm.ii., emesso in forma di documento informatico ex D. Lgs. 82/2005 e smi, firmato digitalmente ai sensi del testo unico D.P.R. 28 dicembre 2000, n. 445, del D.Lgs. 7 marzo 2005, n. 82 e norme collegate, è composto da n. 8 pagine, compresa la presente, corredato dell'Allegato composto da n. 56 pagine, per un totale di 64 (sessantaquattro) pagine ed è immediatamente esecutivo.

Il presente provvedimento:

a) è pubblicato all'Albo Telematico del sito www.regione.puglia.it per un periodo pari almeno dieci giorni, ai sensi dell'art. 7 ed 8 del L.R. n.15/2008 e per gli effetti di cui al comma 3 art. 20 DPGR n. 443/2015;
b) è trasmesso al Segretariato della Giunta Regionale, ai sensi dell›art. 6 comma quinto della L.R. n.7/97 e del Decreto del Presidente della G.R. n. 443/2015 .
c) sarà pubblicato sul sito ufficiale della Regione Puglia, www.regione.puglia.it, Sezione Trasparenza, Provvedimenti dirigenti;
d) sarà pubblicato sul BURP.

Ai sensi dell'art. 3 comma 4 della L. n. 241/90 e smi, avverso il presente provvedimento potrà essere presentato ricorso giurisdizionale al Tribunale Amministrativo Regionale entro 60 giorni (sessanta) dalla data di notifica dello stesso, ovvero ricorso straordinario al Presidente della Repubblica entro 120 (centoventi) giorni.

Il procedimento istruttorio è stato espletato nel rispetto della normativa nazionale e regionale vigente ed il presente schema di determinazione è conforme alle risultanze istruttorie.

Il Funzionario istruttore

Ing. Caterina CARPARELLI

Il Responsabile del Procedimento

Ing. Giuseppe ANGELINI

Il Dirigente della Sezione Autorizzazioni Ambientali

Dott.ssa Antonietta RICCIO

REGIONE PUGLIA

DIPARTIMENTO MOBILITÀ, QUALITÀ URBANA, OPERE PUBBLICHE, ECOLOGIA E PAESAGGIO

SEZIONE AUTORIZZAZIONI AMBIENTALI

RELAZIONE ISTRUTTORIA

Sommario

1. OGGETTO 2
2. NORMATIVA DI RIFERIMENTO 2
3. PREMESSA 3
4. DESCRIZIONE DEL PROGETTO 3
5. ITER PROCEDIMENTALE 3
6. ELENCO DEI PARERI ESPRESSI 7
7. OSSERVAZIONI PERVENUTE E RELATIVI RISCONTRI 9
8. ESITO DELL'ISTRUTTORIA 9
9. PRESCRIZIONI E RACCOMANDAZIONI 9

REGIONE PUGLIA

DIPARTIMENTO MOBILITÀ, QUALITÀ URBANA, OPERE PUBBLICHE, ECOLOGIA E PAESAGGIO

SEZIONE AUTORIZZAZIONI AMBIENTALI

1. OGGETTO

Il presente elaborato costituisce la Relazione Istruttoria relativa al procedimento di Autorizzazione Unica alla costruzione e all'esercizio con accertamento della conformità urbanistica, apposizione del vincolo preordinato all'esproprio e dichiarazione di pubblica utilità ai sensi di DPR n. 327/2001 (ex artt. 52-quater e 52-sexies), DL 239/2003 conv. in L. n. 290 del 27/10/2003, art. 1 sexies, c.5, DGR n. 2006 del 13/09/2011 e DGR n. 1446 dell'08/07/2014 del progetto di metanodotto denominato ***"Allacciamento Plus Srl - Adelfia (BA) - DN 100 (4") 75 bar"***, proposto da SNAM RETE GAS S.p.A., con sede legale in S. Donato Milanese (MI), Piazza S. Barbara, 7.

2. NORMATIVA DI RIFERIMENTO

L. 7 agosto 1990 n.241/1990 e smi recante *"Nuove norme in materia di procedimento amministrativo e di diritto di accesso ai documenti amministrativi"*;

D.Lgs. n. 164 del 23/05/2000 recante *"Attuazione della direttiva n. 98/30/CE recante norme comuni per il mercato interno del gas naturale, a norma dell'art. 41 della legge 17 maggio 1999, n. 144"*;

DPR n. 327 dell'08/06/2001 e smi recante *"Testo Unico delle disposizioni legislative e regolamentari in materia di espropriazione per pubblica utilità"*;

DPR n. 380 del 6 giugno 2001 e smi recante *"Testo unico delle disposizioni legislative e regolamentari in materia edilizia"*;

DM 17 aprile 2008 recante *"Regola tecnica per la progettazione, costruzione, collaudo, esercizio e sorveglianza delle opere e degli impianti di trasporto di gas naturale con densità non superiore a 0,8"*;

D.Lgs. n. 33 del 14/03/2013 recante *"Riordino della disciplina riguardante gli obblighi di pubblicità, trasparenza e diffusione delle informazioni da parte delle Pubbliche Amministrazioni"*;

L.R. n. 3 del 22/02/2005 recante *"Disposizioni regionali in materia di espropriazioni per pubblica utilità e prima variazione al bilancio di previsione per l'esercizio finanziario 2005";*

L.R. n. 3 dell'08/03/2007 recante "*Modifiche e integrazioni al titolo I della legge regionale 22 febbraio 2005, n. 3 (Disposizioni regionali in materia di espropriazione per pubblica utilità e prima variazione di bilancio di previsione per l'esercizio finanziario 2005)";*

DL 239/2003 conv. in L. n.290 del 27/10/2003 recante *"Disposizioni urgenti per la sicurezza e lo sviluppo del sistema elettrico nazionale e per il recupero di potenza di energia elettrica. Deleghe al Governo in materia di remunerazione della capacità produttiva di energia elettrica e di espropriazione per pubblica utilità";*

DGR n. 2006 del 13/09/2011 che demanda al Servizio Ecologia (ora Sezione Autorizzazioni Ambientali) la titolarità del procedimento autorizzativo unico in materia di gasdotti ai sensi dell'art. 52 sexies del DPR n. 327/2001 e smi;

DGR n. 1446 dell'08/07/2014 che individua l'iter procedurale volto al rilascio dell'autorizzazione unica in materia di gasdotti di distribuzione e trasporto non riservati alla competenza dello Stato, così come delineato nell'allegato A della medesima deliberazione;

D.Lgs. n. 152 del 3/04/2006 recante *"Norme in materia ambientale"* e smi;

L.R. n. 11 del 12/04/2001 recante *"Norme sulla valutazione dell'impatto ambientale";*

D.Lgs. n. 50 del 18/04/2016 *"Codice dei Contratti pubblici".*

3. PREMESSA

Il procedimento amministrativo teso al rilascio dell'autorizzazione unica alla realizzazione delle infrastrutture lineari energetiche facenti parte o meno delle reti energetiche nazionali è disciplinato, rispettivamente, dagli artt. 52-quinquies e 52-sexies del DPR n. 327/2001 e smi. Con dette disposizioni il legislatore ha attribuito allo Stato la competenza ai fini del rilascio dell'autorizzazione unica di cui all'art. 52-quater del DPR 327/2001 per la realizzazione dei gasdotti facenti parte delle reti energetiche nazionali e alle Regioni quella relativa ai gasdotti non facenti parte delle reti nazionali, salvo possibilità di delega e/o sub delega in forza della disposizione di principio contenuta nell'art. 5 co. 3 del citato DPR. Per ciò che concerne le reti di rilevanza non nazionale, a cui appartiene l'opera progettata da SNAM RETE GAS S.p.A. ed oggetto del presente provvedimento autorizzativo, la Regione Puglia non ha esercitato il potere di delega previsto dall'art. 52-sexies co. 1 del citato DPR e, dunque, è titolata al rilascio di detti provvedimenti.

Con Delibera n. 2006 del 13/09/2011 la Giunta Regionale Puglia ha conferito alla Sezione Ecologia (oggi Autorizzazioni Ambientali) la titolarità del procedimento autorizzatorio unico in materia di gasdotti ai sensi del prefato art. 52-sexies del DPR n. 327/2001 e smi, demandando ad altra e separata deliberazione le modalità di svolgimento del procedimento autorizzatorio dei gasdotti non facenti parte delle reti energetiche nazionali, successivamente cristallizzate nella DGR n. 1446 del 03/07/2014.

4. DESCRIZIONE DEL PROGETTO

L'opera in progetto consiste nella realizzazione di un nuovo metanodotto di proprietà della Snam Rete Gas S.p.A., al fine di fornire gas metano ad un impianto di distribuzione di carburante di autotrazione. L'origine della direttrice in progetto avverrà dalla condotta in esercizio denominata "Derivazione per Turi" DN 500 (20") - 75 bar, all'interno dell'area impiantistica del PIDI 4105333/17, mediante l'inserimento sulla linea di by-pass di un pezzo a TEE, dove in corrispondenza dello stesso, verrà prevista la realizzazione dell'impianto tipo PIDA. L'impianto in progetto verrà realizzato all'interno dell'esistente area impiantistica, senza la necessità di ampliamenti.

La condotta, una volta uscita dall'area impiantistica esistente e dopo aver effettuato una curva e controcurva di 90° (V1 e V2), attraversa la Strada Provinciale n.133 "Valenzano-Adelfia" al km 1+980. Successivamente, dopo aver svoltato a sinistra di 90° (V3) si pone inmaniera pressoché parallela alla S.P.133 per circa 260 metri all'interno di alcuni uliveti, oltrepassati i quali la condotta in progetto raggiunge il punto diriconsegna gas con giunto terminale interrato, posto immediatamente all'interno dell'area diproprietà dell'Utente finale.

5. ITER PROCEDIMENTALE

Con nota del 29.01.2020 (proprio prot. n. 35 del 29.01.2020), acquista al prot. n. 1724 del 06.02.2020 della Sezione Autorizzazioni Ambientali, la società SNAM RETE GAS S.p.A. ha presentato, ai sensi degli artt. 52-quater e 52-sexies del DPR 327/2001 e ai sensi della LR 22.02.2005, n. 3 modificata della LR 8.03.2007 n. 3, **formale istanza di Autorizzazione Unica**, con approvazione del progetto, accertamento della conformità urbanistica, apposizione del vincolo preordinato all'esproprio e dichiarazione di pubblica utilità, relativa alla costruzione ed esercizio del metanodotto denominato *"Allacciamento Plus S.r.l. - Adelfia (BA) - DN 100 (4") 75 bar"*.

Con nota prot. 1996 del 11.02.2020 la Sezione Autorizzazioni Ambientali ha richiesto al Proponente chiarimenti in merito alle eventuali procedure ambientali di cui al D.Lgs. 152/2006 e ss.mm.ii. già scontate o da scontare con riferimento all'opera in oggetto.

REGIONE PUGLIA

DIPARTIMENTO MOBILITÀ, QUALITÀ URBANA, OPERE PUBBLICHE, ECOLOGIA E PAESAGGIO

SEZIONE AUTORIZZAZIONI AMBIENTALI

Con pec del 12.02.2020, acquisita al prot. uff. n. 2287 del 17.02.2020, il **Proponente** ha comunicato di aver trasmesso al Ministero dell'Ambiente e della Difesa del Territorio e del Mare richiesta di valutazione preliminare e/o eventuali procedure ambientali ai sensi del D.Lgs. 152/2006 e ss.mm.ii., allegando copia dell'istanza e della relativa lista di controllo.

Con nota prot. n. 2976 del 28.02.2020 la Sezione Autorizzazioni Ambientali **ha convocato Conferenza di Servizi** finalizzata al conseguimento dell'AU per il giorno 23.03.2020. Nella stessa nota:

- è stato indicato il responsabile del procedimento
- **è stato dato avvio al procedimento di Autorizzazione Unica**
- **è stata delegata la società SNAM Rete Gas** a provvedere alla forme di **pubblicità** di cui al DPR n. 327/2001;
- è stata data informazione circa la **disponibilità di tutta la documentazione presentata** sul sito web dell'autorità competente all'indirizzo

http://www.sit.puglia.it/portal/VIA/Elenchi/Procedure+VIA

Con pec del 28.02.2020, acquisita al prot. uff. n. 2979 del 28.02.2020, il **Proponente** ha trasmesso documentazione progettuale integrativa relativa alla "Valutazione interesse archeologico – VIARCH", che la Scrivente ha provveduto a pubblicare in data 03.03.2020 sul Portale Ambientale della Regione Puglia al link http://www.sit.puglia.it/portal/VIA/Elenchi/Procedure+VIA.

Con pec del 04.03.2020, acquisita prot. uff. n. 3145 del 04.03.2020, la Società **2i Rete Gas** ha inoltrato la nota prot. n. 28383 del 04.03.2020 con cui ha comunicato che *"che le aree interessate dai lavori di che trattasi, secondo gli elaborati grafici di progetto messi a nostra disposizione, non interferiscono con la rete di proprietà della scrivente."*.

Con pec del 05.03.2020, acquisita al prot. uff. n. 3294 del 05.03.2020, l'**Ufficio per le Espropriazioni della Regione Puglia** ha inoltrato la nota prot. n. 3798 del 05.03.2020, con cui ha richiestol'integrazione della documentazione progettuale con l'Elenco Particellare di Esproprio, contenente una idonea relazione di stima delle indennità provvisorie da offrire alle ditte catastali proprietarie interessate dalla costituzione della servitù e dall'occupazione temporanea non preordinata all'asservimento.

Con nota prot. n. 184 del 04.03.2020, acquisita al prot. uff. n. 3298 del 05.03.2020, il **Proponente**hatrasmesso il Piano Particellare di Esproprio e la Relazione di Stima, ad integrazione della documentazione progettuale, all'Ufficio per le Espropriazioni e alla Sezione Autorizzazioni Ambientali della Regione Puglia.

Con pec del 28.02.2020, acquisita al prot. uff. n. 3299 del 05.03.2020, la Società **Murgia Reti Gas** ha comunicato che il Comune di Adelfia non ricade nel proprio ambito.

Con pec del 10.03.2020, acquisita prot. uff. n. 3569 del 10.03.2020, la Società **Wind Tre S.p.A.** ha comunicato chenon vi sono infrastrutture Wind Tre interferenti con il progetto.

In data 12.03.2020, è stato pubblicato sul **BURP** n. 33 l'Avviso al pubblico inerente gli interventi in oggetto.

Con pec del 19.03.2020, acquisita prot. uff. n. 3894 del 19.03.2020, l'**Autorità di Bacino Regionale della Puglia** ha inoltrato la nota prot. n. 6056/2020 del 19.03.2020 con cui comunica che *"non risultano vincoli PAI nell'area di intervento, né situazioni di criticità al corrente di questa Autorità."*.

Con pec del 09.03.2020, acquisita prot. uff. n. 3895 del 19.03.2020, **il Ministero dello Sviluppo Economico** ha trasmesso il Nulla Osta prot. n. 37006 del 09.03.2020 alla realizzazione del progetto.

REGIONE PUGLIA

DIPARTIMENTO MOBILITÀ, QUALITÀ URBANA, OPERE PUBBLICHE, ECOLOGIA E PAESAGGIO

SEZIONE AUTORIZZAZIONI AMBIENTALI

Con nota della scrivente Sezione Autorizzazioni Ambientali prot. n. 4018 del 23.03.2020 è stato comunicato che la **Conferenza di Servizi del 23.03.2020**, viste le disposizioni governative in ordine al contrasto e al contenimento della diffusione del virus COVID-19, si sarebbe svolta in modalità asincrona.

Con pec del 23.03.2020, acquisita al prot. uff. n. 4044 del 23.03.2020, il **Settore Assetto del Territorio del Comune di Adelfia** ha inoltrato la nota prot. n. 3687 del 23.03.2020, con cui richiede che la Società SNAM Rete Gas S.p.A. integri la documentazione progettuale con gli elaborati costituenti il Particellare di Esproprio e l'elenco degli intestatari proprietari.

Con pec del 23.03.2020, acquisita al prot. uff. n. 4064 del 23.03.2020, il **Proponente** ha trasmesso:
- copia della pubblicazione dell'avviso pubblico inerente gli interventi in oggetto sui quotidiani "La Gazzetta del Mezzogiorno" e "Il Sole 24 Ore" del 12.03.2020;
- copia della nota "Richiesta di pubblicazione "Avviso di Avvio del Procedimento" sull'Albo Pretorio Comunale (proprio prot. n. 183 del 04.03.2020) inviata ai Comuni di Adelfia e Valenzano in data 04.03.2020;
- copia della schermata dell'Albo Pretorio online del Comune di Adelfia con visualizzazione della pubblicazione dell'avviso pubblico dal 12.03.2020 al 11.04.2020;
- copia della schermata dell'Albo Pretorio online del Comune di Valenzano con visualizzazione della pubblicazione dell'avviso pubblico dal 05.03.2020 al 05.04.2020.

Con la stessa pec del 23.03.2020prot. uff. n. 4064, il **Proponente** ha altresì trasmesso, tra le altre:
- copia della Richiesta di Nulla Osta (proprio prot. 180 del 04.03.2020) per l'attraversamento della S.P.133 "Valenzano-Adelfia", presentata alla Città Metropolitana di Bari, Settore Pianificazione Territoriale Generale - Viabilità - Trasporti in data 05.03.2020 (prot. n. PG 22620);
- copia della nota "Trasmissione documentazione per Nulla Osta" (proprio prot. 181 del 04.03.2020), presentata alla Regione Puglia, Servizio Territoriale Ba-Bat in data 11.03.2020;
- copia della nota "Trasmissione pagamento oneri istruttori" (proprio prot. 185 del 04.03.2020), inviata alla Regione Puglia, Sezione Tutela e Valorizzazione del Paesaggio in data 04.03.2020;
- copia della nota "Trasmissione Valutazione Interesse Archeologico (proprio prot. 186 del 04.03.2020), presentata alla Soprintendenza Archeologia, belle arti e paesaggio per la città metropolitana di Bari in data 05.03.2020.

Il 23.03.2020 si è tenuta **in forma semplificata e in modalità asincrona la Conferenza di Servizi** convocata con note della Sezione Autorizzazioni Ambientali prot. n. 2976 del 28.02.2020 e prot. n. 4018 del 23.03.2020.
La Sezione Autorizzazioni Ambientali ha redatto il resoconto della seduta, dando atto dei pareri e contributi pervenuti, per i quali si rimanda allo specifico paragrafo della presente Relazione Istruttoria, richiamando, ai fini del calcolo dei termini del procedimento, quanto previsto all'art. 103 co. 1 del DL 17 marzo 2020, n. 18 (cd "Cura Italia") e così determinando:

> *"In attesa del riscontro da parte del Ministero dell'Ambiente e della Difesa del Territorio e del Mare in merito alle eventuali valutazioni ambientali, degli esiti della pubblicazione all'Albo Pretorio dei Comuni di Adelfia e di Valenzano e dei pareri/contributi degli enti interessati che non si sono ancora espressi si aggiorna la conferenza a data che sarà comunicata con successiva comunicazione.".*

Il resoconto così redatto, corredato degli allegati, è stato trasmesso con nota della Sezione Autorizzazioni Ambientali prot. n. 5172 del 27.04.2020 e pubblicato sul sito web dell'autorità competente all'indirizzo http://www.sit.puglia.it/portal/VIA/Elenchi/Procedure+VIA.

Con pec del 25.03.2020, acquisita al prot. uff. n. 4146 del 26.03.2020, la **Soprintendenza Archeologia, Belle Arti e Paesaggio per la Città Metropolitana di Bari** ha inoltrato la nota prot. n. 2724del 25.03.2020 con cui ha comunicato di non ravvisare motivi ostativi all'esecuzione dei lavori, per quanto di

competenza ai sensi del D. Lgs. 42/04, prescrivendo tra le altre l'assistenza di un archeologo durante tutte le attività di scavo.

Con pec del 09.04.2020, acquisita al prot. uff. n. 4684 del 10.04.2020, l'**Ufficio per le Espropriazioni della Regione Puglia** ha inoltrato la nota prot. n. 5748 del 09.04.2020 con cui ha comunicato che, per quanto di competenza, l'Autorizzazione Unica può essere rilasciata senza alcuna prescrizione.

Con pec del 09.04.2020, acquisita al prot. uff. n. 4700 del 10.04.2020, **Fastweb S.p.A.**ha comunicato l'assenza di infrastrutture e/o cavi di sua proprietà nelle aree di intervento.

Con pec del 21.04.2020, acquisita al prot. uff. n. 5034 del 22.04.2020, il **Comune di Valenzano (BA)** ha inoltrato la nota prot. n. 5953 del 21.04.2020 con cui ha trasmesso l'attestazione dell'avvenuta pubblicazione dell'avvio del procedimento all'Albo Pretorio online rappresentando che non risultano pervenute osservazioni e/o opposizioni in merito.

Con pec del 12.05.2020, acquisita al prot. uff. n. 5876 del 12.05.2020, la **Sezione Risorse Idriche della Regione Puglia** ha inoltrato la nota prot. n. 3211 del 27.03.2020 con cui ha rilasciato il Nulla Osta indicando prescrizioni.

Con pec del 14.05.2020, acquisita al prot. uff. n. 5991 del 14.05.2020, la **Sezione Tutela e Valorizzazione del Paesaggio della Regione Puglia** ha inoltrato la nota prot. n. 3747 del 14.05.2020 con cui ha comunicato che *si ritiene che nulla osti a che l'Autorizzazione Unica ex artt. 52-quater e 52-sexies del DPR n. 327/2001, e art. 1-sexies, comma 5, del D.L. n. 239/2003 conv. in L. n. 290 del 27.10.2003, in base a quanto disciplinato con DGR n. 2006 del 1309.2011 e n. 1446 del 08.07.2014, abbia valore di Accertamento di compatibilità paesaggistica ai sensi dell'art. 91 delle NTA del PPTR, fatta salva la verifica delle valutazioni ambientali previste nella Parte II del D.lgs. n. 152/2006 e le diverse disposizioni delle relative procedure.*

Con pec del 22.05.2020, acquisita al prot. uff. n. 6383 del 22.05.2020, il **Comune di Valenzano (BA)** ha inoltrato la nota prot. n. 7558 del 22.05.2020 con cui ha rilasciato il Nulla Osta urbanisticoindicando prescrizioni e indicazioni.

Con pec del 25.05.2020, acquisita al prot. uff. n. 6482 del 25.05.2020, il **Ministero dell'Ambiente e della Difesa del Territorio e del Mare**ha trasmessola nota prot. n. 38028 del 25.05.2020 con cui ha comunicato che *l'intervento in oggetto non necessita di alcuna verifica di compatibilità ambientale.*

Con pec del 29.05.2020, acquisita al prot. uff. n. 6672 del 29.05.2020, il **Comune di Adelfia (BA)**ha inoltrato la nota prot. n. 5230 del 27.05.2020 con cui, considerando anche che non risultano pervenute osservazioni a seguito della pubblicazione dell'avvio del procedimento all'Albo Pretorio Comunale,ha rilasciato il Nulla Osta urbanistico allecondizioni in esso dettagliate.

Con pec del 16.06.2020, acquisita al prot. uff. n. 7269 del 16.06.2020, **2i Rete Gas S.p.A.**ha inoltrato la nota prot. n. 63524 del 16.06.2020 con cui hacomunicatodi non avere *interessi e/o interferenze con la costruenda condotta gas metano.*

Con pec del 22.06.2020, acquisita al prot. uff. n. 7444 del 22.06.2020, **AQP S.p.A.**ha inoltrato la nota prot. n. 39830 del 22.06.2020 con cui ha comunicatoche *non sono presenti infrastrutture interrate e non, gestite da questa Società, potenzialmente interferenti con le opere in progetto.*

Con pec del 19.06.2020, acquisita al prot. uff. n. 7455 del 22.06.2020, il Proponente ha trasmesso il Nulla Osta Preliminare all'abbattimento di n.39 piante di olivo non monumentali del **Servizio Territoriale BA-BAT della Regione Puglia**, richiesto con nota proprio prot. 181 del 04.03.2020.

Con nota del 24.06.2020, acquisita al prot. uff. n. 7674 del 25.06.2020, **ARPA Puglia** ha espresso valutazione ambientale favorevole indicando prescrizioni.

Il 25.06.2020 si è tenuta la **Conferenza di Servizidecisoriain modalità sincrona telematica,** convocata con nota della Sezione Autorizzazioni Ambientali prot. n. 7222 del 16.06.2020 con il seguente ordine del giorno:

1. lettura ed analisi dei pareri pervenuti;
2. decisione in merito all'Autorizzazione Unica;
3. varie ed eventuali.

Oltre ai rappresentanti dell'autorità competente e del proponente, ha preso parte alla seduta in rappresentanza della società TIM S.p.A. l'ing. Giuseppe Devito, mentre per problemi di connessione l'ing. Caravelli della Città Metropolitana di Bari non ha potuto partecipare ai lavori della CdS, ma ha fatto sapere che avrebbe provveduto a trasmettere il proprio contributo via mail in merito alla richiesta di Concessione per l'attraversamento della SP 133 alla km 1,980 avanzata da Proponente con nota proprio prot. n. 180 del 04.03.2020.

Il RdP ha aperto i lavori della Conferenza informando i presenti delle modalità di conduzione della seduta in forma telematica evidenziando l'obbligo, in chiusura, di sottoscrizione del verbale attraverso l'apposizione di firma digitale su apposito modulo di lettura e conferma.

Il rappresentante della società TIM S.p.A. ha evidenziato la presenza di un'interferenza tra il metanodotto in progetto e delle infrastrutture sotterranee TIM, rendendo agli atti della CdS una planimetria in cui la stessa è evidenziata. Esaminando l'elaborato grafico, le due parti hanno convenuto che l'interferenza non costituisce ostacolo alla realizzazione dell'opera in considerazione della tecnologia impiegata e della profondità dell'attraversamento in progetto.

Il RdP ha quindi passato in rassegna i pareri/contributi pervenuti, per i quali si rimanda allo specifico paragrafo della presente Relazione Istruttoria.

Nel corso dei lavori, infine, è pervenuto il contributo anticipato dall'ing. Caravelli della Città Metropolitana di Bari, acquisito agli atti della CdS.

La Conferenza di Servizi, preso atto dei pareri pervenuti, ha così determinato:

> *"La CdS, della Sezione Infrastrutture Energetiche e Digitali della Regione Puglia, di Enel S.p.A. –e-distribuzione S.p.A. e di Vodafone Italia S.p.A., che, ancorché formalmente invitati alle diverse sedute, non vi hanno partecipato né hanno fatto pervenire alcun contributo, visti i pareri favorevoli pervenuti e le prescrizioni indicate,* ***ritiene di poter concludere favorevolmente i propri lavori****."*.

Gli esiti della conferenza di servizi del 25.06.2020 sono stati trasmessi con nota della Sezione Autorizzazioni Ambientali prot. n. 7872 del 30.06.2020.

6. ELENCO DEI PARERI ESPRESSI

Segue elenco di tutti i pareri espressi,raggruppati per tipologie di ente.

ORGANI DELLO STATO

Soprintendenza Archeologica, Belle Arti e Paesaggio per la Città Metropolitana di Bari

1. Nota prot. n. 2724 del 25.03.2020, acquisita al prot. uff. n. 4146 del 25.03.2020

Ministero dello Sviluppo Economico - Direzione Generale per le Attività Territoriali Puglia, Basilicata e Molise -III Settore

2. Nulla Osta prot. n. 37006 del 09.03.2020, acquisito al prot. uff. n. 3895 del 19.03.2020

Ministero dell'Ambiente e della Difesa del Territorio e del Mare

3. Nota prot. n. 38028 del 25.05.2020, acquisita al prot. uff. n. 6482 del 25.05.2020

REGIONE PUGLIA

Regione Puglia - Sezione Infrastrutture Energetiche e Digitali

Regolarmente convocata alle sedute di CdS del 23.03.2020 e 25.06.2020, non ha fatto pervenire alcun riscontro.

Regione Puglia - Sezione Tutela e Valorizzazione del Paesaggio

4. Nota prot. n. 3747 del 14.05.2020, acquisita al prot. uff. n. 5991 del 14.05.2020

Regione Puglia - Sezione Risorse Idriche

5. Nota prot. n. 3211 del 27.03.2020, acquisita al prot. uff. n. 5876 del 12.05.2020

Regione Puglia - Sezione Coordinamento dei Servizi Territoriali - Servizio Territoriale Bari-Bat

6. Nota prot. n. 24840 del 19.06.2020, trasmessa dal Proponente con pec del 19.06.2020 acquisita al prot. uff. n. 7455 del 22.06.2020

Regione Puglia - Sezione Lavori Pubblici - Servizio Gestione Opere Pubbliche - Ufficio per le Espropriazioni

7. Nota prot. n. 5748 del 09.04.2020, acquisita al prot. uff. n. 4684 del 10.04.2020

AGENZIE / AUTORITÀ

Autorità di Bacino Regionale della Puglia

8. Nota prot. n. 6056/2020 del 19.03.2020, acquisita al prot. uff. n 3894 del 19.03.2020

Arpa Puglia - D.A.P. BA

9. Nota del 24.06.2020, acquisita al prot. uff. n.7674 del 24.06.2020

PROVINCIA

Città Metropolitana di Bari - Pianificazione Territoriale Generale - Demanio - Mobilità e Viabilità

10. Nota del 25.06.2020 acquisita al prot. uff. n. 7675 del 25.06.2020

COMUNI

Comune di Valenzano (BA) - 2°Divisione - Area Tecnica Produttiva e Manutentiva

11. Nota prot. n. 7558 del 22.05.2020, acquisita al prot. uff. n. 6383 del 22.05.2020

Comune di Adelfia (BA) - Assetto del Territorio, Ufficio Urbanistica

12. Nota prot. n. 5230 del 27.05.2020, acquisita al prot. uff. n. 6672 del 29.05.2020

GESTORI DI SERVIZI

Murgia Reti Gas

13. Pec del 28.02.2020, acquisita al prot. uff. n. 3299 del 05.03.2020

2i Rete Gas

14. Nota prot. n. 63524 del 16.06.2020, acquisita al prot. uff. n. 7269 del 16.06.2020

AQP S.p.A.

15. Nota prot. n. 39830 del 22.06.2020, acquisita al prot. uff. n. 7444 del 22.06.2020

Enel Distribuzione S.p.A.

Regolarmente convocata alle sedute di CdS del 23.03.2020 e 25.06.2020, non ha fatto pervenire alcun riscontro.

Telecom Italia S.p.A.

Parere a verbale della CdS del 25.06.2020.

FASTWEB S.p.A.

16. Pec del 09.04.2020, acquisita al prot. uff. n. 4700 del 10.04.2020

VODAFONE Italia S.p.A.
Regolarmente convocata alle sedute di CdS del 23.03.2020 e 25.06.2020, non ha fatto pervenire alcun riscontro.

WIND TRE S.p.A.

17. Pec del 10.03.2020, acquisita al prot. uff. n. 3569 del 10.03.2020

7. OSSERVAZIONI PERVENUTE E RELATIVI RISCONTRI

Non risulta pervenuta alcuna osservazione.

8. ESITO DELL'ISTRUTTORIA

L'istruttoria si sostanzia fondamentalmente in:

- nota prot. n. 38028 del 25.05.2020 con cui il **Ministero dell'Ambiente e della Difesa del Territorio e del Mare** ha trasmesso l'esito della valutazione preliminare attivata ai sensi dell'art. 6 comma 9 del D.Lgs. n. 152/2006 e ss.mm.ii. al fine di individuare l'eventuale procedura da avviare in merito al progetto in parola, comunicando che
  "l'intervento in oggetto non abbisogna di alcuna verifica di compatibilità ambientale in quanto abbondantemente sotto soglia per l'assoggettamento, sia a procedura di VIA (All. II Pare II del D.lgs. 152/2009, punto 9), sia a verifica di assoggettabilità a VIA (All. IIbis Pare II del D.lgs. 152/2009, punto 1 lett. a).".
- pareri o contributi comunque denominati degli enti coinvolti come puntualmente richiamati nello specifico paragrafo;
- lavori delle Conferenze di Servizi del 23.03.2020 e 25.06.2020.

I lavori delle CdS sono compendiati nei relativi verbali ed allegati.

Tutti i pareri pervenuti sono stati resi, e sono, disponibili sul sito web dell'autorità competente all'indirizzo *http://www.sit.puglia.it/portal/VIA/Elenchi/Procedure+VIA*.

La totalità degli enti coinvolti che ha partecipato al procedimento si è espressa favorevolmente all'intervento, a volte indicando prescrizioni.

Invitati in CdS e ancorché espressamente sollecitati con successive comunicazioni, non hanno reso alcun contributo i seguenti Enti e gestori di servizi: Sezione Infrastrutture Energetiche e Digitali della Regione Puglia, Enel S.p.A. – e-distribuzione S.p.A. e Vodafone Italia S.p.A.

In considerazione dell'istruttoria condotta, si ritiene che sussistano tutte le condizioni richieste dalla normativa di riferimento ai fini del rilascio del provvedimento finale ex art. 52-quater del DPR n. 327/2001 e smi, comprendente l'approvazione del progetto definitivo dell'opera di Metanodotto denominato *"Allacciamento Plus Srl - Adelfia (BA) - DN 100 (4") 75 bar"*, l'autorizzazione alla relativa costruzione e all'esercizio, nonché l'accertamento della conformità urbanistica, la dichiarazione di pubblica utilità e l'apposizione del vincolo preordinato all'esproprio, alle condizioni e prescrizioni indicate al paragrafo che segue.

9. PRESCRIZIONI E RACCOMANDAZIONI

In riferimento al complesso delle prescrizioni e raccomandazioni rilevabili da tutti i pareri acquisiti nel corso del procedimento autorizzativo, nonché durante la seduta di conferenza di servizi, come sopra

richiamati e meglio esplicitati, si specifica che le medesime sono da intendersi qui integralmente confermate ed assunte quali condizioni vincolanti l'efficacia del presente provvedimento autorizzativo.

L'osservanza della prescrizioni apposte è demandata agli Enti coinvolti nel corso del procedimento di autorizzazione unica, fermo restando che l'adeguamento del progetto alle stesse deve essere evidente sin dalla consegna del progetto esecutivo ad opera di SNAM RETE GAS S.p.A.a favore dell'autorità preposta al rilascio del provvedimento di autorizzazione unica.

Alla presente relazione si intendono allegati per farne parte integrante:

- Resoconto della CdS asincrona del 23.03.2020 (prot. n. 4585 del 07.04.2020)
- Verbale delle CdS telematica del 25.06.2020 (prot. n. 7872 del 30.06.2020)

nonché i seguenti **17** pareri/note di seguito elencati:

- 01_20200305_3299_Murgia reti gas_20200228
- 02_20200310_3569_WindTre_20200310_622392
- 03_20200319_3894_AdB_20200319_6056
- 04_20200319_3895_MISE_20200309_37006
- 05_20200326_4146_SABAP_20200325_2724
- 06_20200410_4684_RP Ufficio Espropri_20200409_5748
- 07_20200410_4700_Fastweb_20200409
- 08_20200512_5876_RP Ris Idriche_20200327_3211
- 09_20200514_5991_RP Paesaggio_20200514_3747
- 10_20200522_6383_Comune Valenzano_20200522_7558
- 11_20200525_6482_MATTM_20200525_38028
- 12_20200529_6672_Comune Adelfia_20200527_5230
- 13_20200616_7269_2iReteGas_20200616_63524
- 14_20200622_7444_AQP_20200622_39830
- 15_20200622_7455_RP Serv Terr BA-BAT_20200619_24840
- 16_20200625_7674_ARPA_20200624
- 17_20200625_7696_Città Metropolitana BA

per un totale **di 19** documenti allegati alla presente relazione per farne parte integrante, il tuttodisponibile sul sito web dell'autorità competente all'indirizzo:

http://www.sit.puglia.it/portal/VIA/Elenchi/Procedure+VIA

inserendo la parola SNAM e cercando il progetto in parola.

Il Funzionario istruttore

Ing. Caterina CARPARELLI

CARPARELLI
CATERINA
14.07.2020
07:38:06 UTC

Il Responsabile del Procedimento

Ing. Giuseppe ANGELINI

ANGELINI
GIUSEPPE
14.07.2020
11:48:45 UTC

REGIONE PUGLIA

DIPARTIMENTO MOBILITÀ, QUALITÀ URBANA, OPERE PUBBLICHE, ECOLOGIA E PAESAGGIO

SEZIONE AUTORIZZAZIONI AMBIENTALI

CONFERENZA DEI SERVIZI ASINCRONA DEL 23.03.2020

cod. AU327_046 (da citare nelle comunicazioni relative)

Oggetto: (Cod. AU327_046). DPR 327/2001 (ex artt. 52-quater e 52-sexies), L.R. n. 3/2005 e DGR n. 1446 del 08.07.2014 - **Autorizzazione Unica** per la costruzione e l'esercizio del metanodotto denominato *"Allacciamento Plus Srl - Adelfia (BA) - DN 100 (4") 75 bar"*, con approvazione del progetto, accertamento della conformità urbanistica, apposizione del vincolo preordinato all'esproprio e dichiarazione di pubblica utilità.

Proponente: Snam Rete Gas S.p.A.

Conferenza di servizi decisoria ai sensi dell'art. 14 c. 2 della L. 241/90 e ss.mm.ii. secondo le modalità dell'art. 14 bis in forma semplificata e in modalità asincrona.

RESOCONTO

Premesso che:

- Con nota della scrivente Sezione Autorizzazioni Ambientali prot. n. AOO_089_2976 del 28.02.2020 è stata trasmessa comunicazione di avvio del procedimento di Autorizzazione Unica (ex DPR 327/2001) relativo al progetto denominato *"Allacciamento Powerflor Molfetta (BA) – DN 100 (4") MOP 64 bar"* nel Comune di Molfetta (BA), nonché di convocazione della Conferenza di Servizi per l'esame del progetto di che trattasi per il giorno 23.03.2020 alle ore 11.00.
- Nella stessa nota prot. n. AOO_089_2976 del 28.02.2020 è stato comunicato che tutta la documentazione progettuale relativa agli interventi in oggetto è scaricabile dal sito web http://www.sit.puglia.it/portal/VIA/Elenchi/Procedure+VIA inserendo nel campo "ricerca" la parola chiave "SNAM" e selezionando il risultato *"AU327_046 - Autorizzazione Unica per la costruzione e l'esercizio del metanodotto denominato "Allacciamento Plus S.r.l. - Adelfia (BA) - DN 100 (4") 75 bar""*.
- Con nota della scrivente Sezione Autorizzazioni Ambientali prot. n. AOO_089_4018 del 23.03.2020 è stato comunicato che la Conferenza di Servizi suddetta, viste le recenti disposizioni governative in ordine al contrasto e al contenimento della diffusione del virus COVID-19, si sarebbe svolta in modalità asincrona.

Si dà atto che:

- Con pec del 12.02.2020, acquisita al prot. uff. n. 2287 del 17.02.2020, il **Proponente** ha comunicato di aver trasmesso al *Ministero dell'Ambiente e della Difesa del Territorio e del Mare* richiesta di valutazione preliminare e/o eventuali procedure ambientali ai sensi del D.Lgs. 152/2006 e ss.mm.ii., allegando copia dell'istanza e della relativa lista di controllo. In data odierna il Proponente ha riferito per le vie brevi di essere in attesa di riscontro.
- Con pec del 28.02.2020, acquisita al prot. uff. n. 2979 del 28.02.2020, il **Proponente** ha trasmesso documentazione progettuale integrativa relativa alla Valutazione Archeologica Preventiva (VIARCH), che la Scrivente ha provveduto a pubblicare in data 03.03.2020 sul

Portale Ambientale della Regione Puglia al link http://www.sit.puglia.it/portal/VIA/Elenchi/Procedure+VIA.

- Con pec del 28.02.2020, acquisita al prot. uff. n. 3299 del 05.03.2020, la Società **Murgia Reti Gas** ha comunicato che il Comune di Adelfia non ricade nel proprio ambito.
- Con pec del 04.03.2020, acquisita prot. uff. n. 3145 del 04.03.2020, la Società **2i Rete Gas** ha inoltrato la nota prot. n. 28383 del 04.03.2020 con cui comunica che *"che le aree interessate dai lavori di che trattasi, secondo gli elaborati grafici di progetto messi a nostra disposizione, non interferiscono con la rete di proprietà della scrivente."*.
- Con pec del 05.03.2020, acquisita al prot. uff. n. 3294 del 05.03.2020, l'**Ufficio per le Espropriazioni della Regione Puglia** ha inoltrato la nota prot. n. 3798 del 05.03.2020, con cui richiede che la Società SNAM Rete Gas S.p.A. integri la documentazione progettuale con l'Elenco Particellare di Esproprio, contenente una idonea relazione di stima delle indennità provvisorie da offrire alle ditte catastali proprietarie interessate dalla costituzione della servitù e dall'occupazione temporanea non preordinata all'asservimento.
  La scrivente rappresenta che con nota prot. n. 184 del 04.03.2020, acquisita al prot. uff. n. 3298 del 05.03.2020, il **Proponente** aveva provveduto a trasmettere il Piano Particellare di Esproprio e la Relazione di Stima, ad integrazione della documentazione progettuale, all'Ufficio per le Espropriazioni e alla Sezione Autorizzazioni Ambientali della Regione Puglia. Si invita pertanto l'Ufficio Espropriazioni a considerare tale documentazione.
- Con pec del 09.03.2020, acquisita prot. uff. n. 3895 del 19.03.2020, **il Ministero dello Sviluppo Economico** ha trasmesso il Nulla Osta prot. n. 37006 del 09.03.2020 alla realizzazione del progetto, "*subordinandolo all'osservanza delle seguenti condizioni:*
  - *tutte le opere siano realizzate in conformità alla normativa vigente e alla documentazione progettuale presentata*
  - *siano rispettate, in tutti i punti di interferenza con linee di telecomunicazione (attraversamento, parallelismo, avvicinamento) tutte le norme tecniche e le prescrizioni di legge vigenti in materia, in modo da assicurare l'eliminazione di ogni interferenza elettrica.".*
- Con pec del 10.03.2020, acquisita prot. uff. n. 3569 del 10.03.2020, la Società **Wind Tre S.p.A.** ha comunicato che non vi sono infrastrutture Wind Tre interferenti con il progetto.
- Con pec del 19.03.2020, acquisita prot. uff. n. 3894 del 19.03.2020, l'**Autorità di Bacino Regionale della Puglia** ha inoltrato la nota prot. n. 6056/2020 del 19.03.2020 con cui comunica che *"non risultano vincoli PAI nell'area di intervento, né situazioni di criticità al corrente di questa Autorità."*.
- Con pec del 23.03.2020, acquisita al prot. uff. n. 4044 del 23.03.2020, il **Settore Assetto del Territorio del Comune di Adelfia** ha inoltrato la nota prot. n. 3687 del 23.03.2020, con cui richiede che la Società SNAM Rete Gas S.p.A. integri la documentazione progettuale con gli elaborati costituenti il Particellare di Esproprio e l'elenco degli intestatari proprietari.

- In merito all'avvio della fase di pubblicità secondo i criteri indicati nella delega conferita al Proponente con la nota di avvio e convocazione prot. n. AOO_089_2976 del 28.02.2020, con pec del 23.03.2020, in corso di protocollazione, il **Proponente** ha trasmesso:
  - copia della pubblicazione dell'avviso pubblico inerente gli interventi in oggetto sui quotidiani "La Gazzetta del Mezzogiorno" e "Il Sole 24 Ore" del 12.03.2020;
  - copia della nota "Richiesta di pubblicazione "Avviso di Avvio del Procedimento" sull'Albo Pretorio Comunale (proprio prot. n. 183 del 04.03.2020) inviata ai Comuni di Adelfia e Valenzano in data 04.03.2020;
  - copia della schermata dell'Albo Pretorio online del Comune di Adelfia con visualizzazione della pubblicazione dell'avviso pubblico dal 12.03.2020 al 11.04.2020;
  - copia della schermata dell'Albo Pretorio online del Comune di Valenzano con visualizzazione della pubblicazione dell'avviso pubblico dal 05.03.2020 al 05.04.2020.

  Con la stessa pec del 23.03.2020, in corso di protocollazione, il Proponente ha altresì trasmesso tra le altre:
  - copia della Richiesta di Nulla Osta (proprio prot. 180 del 04.03.2020) per l'attraversamento della S.P.133 "Valenzano-Adelfia", presentata alla Città Metropolitana di Bari, Settore Pianificazione Territoriale Generale - Viabilità - Trasporti in data 05.03.2020 (prot. n. PG 22620);
  - copia della nota "Trasmissione documentazione per Nulla Osta" (proprio prot. 181 del 04.03.2020), presentata alla Regione Puglia, Servizio Territoriale Ba-Bat in data 11.03.2020;
  - copia della nota "Trasmissione pagamento oneri istruttori" (proprio prot. 185 del 04.03.2020), inviata alla Regione Puglia, Sezione Tutela e Valorizzazione del Paesaggio in data 04.03.2020;
  - copia della nota "Trasmissione Valutazione Interesse Archeologico (proprio prot. 186 del 04.03.2020), presentata alla Soprintendenza Archeologia, belle arti e paesaggio per la città metropolitana di Bari in data 05.03.2020;
- L'Avviso al pubblico inerente gli interventi in oggetto è stato altresì pubblicato sul BURP n. 33 del 12.03.2020.

Non sono pervenuti ulteriori contributi.

Si sollecitano gli enti in indirizzo che non abbiano ancora provveduto a far pervenire il proprio parere/contributo.

In particolare, si invitano i Comuni di Adelfia e di Valenzano a far pervenire, a conclusione della fase di pubblicità, la relata di pubblicazione unitamente all'attestazione circa le eventuali osservazioni pervenute.

In attesa del riscontro da parte del Ministero dell'Ambiente e della Difesa del Territorio e del Mare in merito alle eventuali valutazioni ambientali, degli esiti della pubblicazione all'Albo Pretorio dei Comuni di Adelfia e di Valenzano e dei pareri/contributi degli enti interessati

REGIONE PUGLIA

DIPARTIMENTO MOBILITÀ, QUALITÀ URBANA, OPERE PUBBLICHE, ECOLOGIA E PAESAGGIO

SEZIONE AUTORIZZAZIONI AMBIENTALI

che non si sono ancora espressi si aggiorna la conferenza a data che sarà comunicata con successiva comunicazione.

Ai fini dei termini del procedimento si terrà conto di quanto previsto all'art. 103 co. 1 del DL 17 marzo 2020, n. 18 (cd "Cura Italia").

I contributi pervenuti alla data odierna ed elencati di seguito, unitamente al presente resoconto, saranno visionabili e scaricabili dal sito web

http://www.sit.puglia.it/portal/VIA/Elenchi/Procedure+VIA

inserendo nel campo "ricerca" la parola chiave "SNAM" e selezionando il risultato *"AU327_046 - Autorizzazione Unica per la costruzione e l'esercizio del metanodotto denominato "Allacciamento Plus S.r.l. - Adelfia (BA) - DN 100 (4") 75 bar" - RESOCONTO CDS ASINCRONA 23.03.2020".*

Il Funzionario Istruttore
Ing. Caterina CARPARELLI



Il Responsabile del Procedimento
Ing. Giuseppe ANGELINI

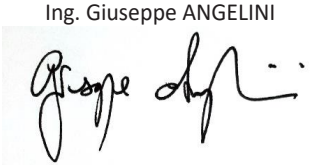

Il Dirigente della Sezione
Dott.ssa Antonietta RICCIO



ELENCO CONTRIBUTI PERVENUTI:

- Pec del 12.02.2020, acquisita al prot. uff. n. 2287 del 17.02.2020, di Snam Rete Gas.
- Pec del 28.02.2020, acquisita al prot. uff. n. 2979 del 28.02.2020, di Snam Rete Gas.

- Pec del 28.02.2020, acquisita al prot. uff. n. 3299 del 05.03.2020, della Società Murgia Reti Gas.
- Nota prot. n. 28383 del 04.03.2020, acquisita al prot. uff. n. 3145 del 04.03.2020, di 2i Rete Gas.
- Nota prot. n. 184 del 04.03.2020, acquisita al prot. uff. n. 3298 del 05.03.2020, di Snam Rete Gas.
- Nota prot. n. 3798 del 05.03.2020, acquisita al prot. uff. n. 3294 del 05.03.2020, dell'Ufficio per le Espropriazioni della Regione Puglia.
- Nulla Osta prot. n. 37006 del 09.03.2020, acquisito al prot. uff. n. 3895 del 19.03.2020, del Ministero dello Sviluppo Economico.
- Pec del 10.03.2020, acquisita prot. uff. n. 3569 del 10.03.2020, della Società Wind Tre S.p.A..
- Nota prot. n. 6056/2020 del 19.03.2020, acquisita prot. uff. n. 3894 del 19.03.2020, dell'Autorità di Bacino Regionale della Puglia.
- Nota prot. n. 3687 del 23.03.2020, acquisita al prot. uff. n. 4044 del 23.03.2020, del Settore Assetto del Territorio del Comune di Adelfia.
- Pec del 23.03.2020, in corso di protocollazione, di Snam Rete Gas.
- Estratto del B.U.R.P. n. 33 del 12.03.2020;

REGIONE PUGLIA

DIPARTIMENTO MOBILITÀ, QUALITÀ URBANA, OPERE PUBBLICHE, ECOLOGIA E PAESAGGIO

SEZIONE AUTORIZZAZIONI AMBIENTALI

SEDUTA DI CONFERENZA DEI SERVIZI DECISORIA DEL 25.06.2020
IN MODALITÀ SINCRONA TELEMATICA

cod. AU327_046 (da citare nelle comunicazioni relative)

Oggetto: (Cod. AU327_046). DPR 327/2001 (ex artt. 52-quater e 52-sexies), L.R. n. 3/2005 e DGR n. 1446 del 08.07.2014 - **Autorizzazione Unica** per la costruzione e l'esercizio del metanodotto denominato *"Allacciamento Plus Srl - Adelfia (BA) - DN 100 (4") 75 bar"*, con approvazione del progetto, accertamento della conformità urbanistica, apposizione del vincolo preordinato all'esproprio e dichiarazione di pubblica utilità.

Proponente: Snam Rete Gas S.p.A.

VERBALE

Il giorno 25 giugno 2020 a partire dalle ore 11:10 si è tenuta la seduta della Conferenza di Servizi decisoria, regolarmente convocata con nota della Sezione Autorizzazioni Ambientali prot. n. 7222 del 16.06.2020 per il giorno 25.06.2020, con il seguente **ordine del giorno**:

- lettura ed analisi dei pareri pervenuti;
- decisione in merito all'Autorizzazione Unica;
- varie ed eventuali.

Si dà atto che nella medesima nota la Sezione Autorizzazioni Ambientali della Regione Puglia ha comunicato che l'odierna seduta di Conferenza di Servizi si sarebbe svolta attraverso il sistema della videoconferenza mediante l'utilizzo dell'app Lifesize.

Il segretario verbalizzante effettua l'accertamento dei presenti rappresentando che, con riferimento alle disposizioni che regolano le Conferenze di Servizi, ogni Ente o Amministrazione convocata partecipa alla Conferenza di Servizi attraverso un unico soggetto abilitato ad esprimere definitivamente e in modo univoco e vincolante la posizione dell'amministrazione stessa su tutte le decisioni di competenza della conferenza, anche indicando le modifiche progettuali eventualmente necessarie ai fini dell'assenso (art. 14 ter co.3 della L. 241/1990 e smi); qualora il rappresentante legale dell'Amministrazione sia assente, il soggetto partecipante in sostituzione di questi deve essere munito di formale provvedimento di delega dalla quale risulti l'attribuzione della competenza ad esprimere definitivamente la volontà dell'Ente rappresentato.

Sono presenti per l'autorità competente il Dirigente Responsabile della Sezione Autorizzazioni Ambientali, dott.ssa Antonietta Riccio, presidente della CdS, il Responsabile del Procedimento, ing. Giuseppe Angelini, e il Funzionario Istruttore, ing. Caterina Carparelli.

Il proponente SNAM RETE GAS S.p.A. è rappresentato dal Responsabile lavori DISOR Francesco Pecoraro, giusta procura in atti.

Per la società TIM S.p.A. è presente l'ing. Giuseppe Devito, giusta delega pervenuta a mezzo pec in data 24.06.2020, acquisita al prot. uff. 7675 del 25.06.2020.

Nessuno degli altri Enti convocati è presente.

Il Presidente apre i lavori della Conferenza informando i presenti delle modalità di conduzione della seduta in forma telematica evidenziando l'obbligo, in chiusura, di sottoscrizione del verbale attraverso l'apposizione di firma digitale su apposito modulo di lettura e conferma che sarà inviato a conclusione dei lavori, quindi il RdP procede a fare il punto sullo stato di avanzamento del procedimento, giunto alla seduta conclusiva di Conferenza di Servizi.

REGIONE PUGLIA

DIPARTIMENTO MOBILITÀ, QUALITÀ URBANA, OPERE PUBBLICHE, ECOLOGIA E PAESAGGIO

SEZIONE AUTORIZZAZIONI AMBIENTALI

Il referente di **SNAM RETE GAS S.p.A.** comunica di essere in attesa della Concessione per l'attraversamento della SP 133 alla km 1,980 da parte della Città Metropolitana di Bari, richiesta con nota proprio prot. 180 del 04.03.2020, come già rappresentato nel resoconto della CdS asincrona del 23.03.2020, trasmesso con nota della Scrivente prot. n. 4585 del 07.04.2020.
A tal riguardo, con pec del 24.06.2020, acquisita al prot. uff. n. 7673 del 25.06.2020, il Proponente ha trasmesso la richiesta di pagamento oneri avanzata dalla Città Metropolitana di Bari al fine del rilascio della concessione in parola.
Per problemi di connessione ing. Caravelli non ha potuto partecipare ai lavori della CdS, ma ha fatto sapere che avrebbe provveduto a trasmettere il proprio contributo via mail.

Inoltre, il Proponente rappresenta di aver ottenuto il Nulla Osta Preliminare all'abbattimento di n.39 piante di olivo non monumentali da parte del Servizio Territoriale BA-BAT della Regione Puglia, richiesto con nota proprio prot. 181 del 04.03.2020, come già rappresentato nel resoconto della CdS asincrona del 23.03.2020 innanzi richiamato.
Il Nulla Osta Preliminare in parola è stato trasmesso alla Scrivente con pec del Proponente del 19.06.2020, acquisita al prot. uff. n. 7455 del 22.06.2020.

Il rappresentante di **TIM S.p.A.** conferma quanto anticipato con pec del 24.06.2020, acquisita al prot. uff. n. 7675 del 25.06.2020, secondo cui *dalla disamina della documentazione progettuale esposta da SNAM si è potuto verificare la presenza di una interferenza con infrastrutture sotterranee TIM in corrispondenza dell'attraversamento ortogonale SNAM di nuova realizzazione sulla SP n.133 "Valenzano-Adelfia" al km. 1+980. Gli impianti TIM in questione, disposti longitudinalmente in sede stradale lungo la SP 133 nel tratto compreso tra i comuni di Adelfia e Valenzano, sono costituiti da un cavo in rame posato direttamente in trincea e cavo in fibra ottica posato in terna di monotubi di diam.50 mm. del tipo PEAD DN 50 PN alla profondità tale da garantire 1 mt. calcolata all'estradosso degli Impianti.*

Inoltre rende disponibili agli atti della CdS una planimetria in cui è evidenziata tale interferenza.

Sulla base delle verifiche effettuate nel corso della CdS sulle planimetrie di progetto, Snam e TIM S.p.A. convengono che la interferenza non costituisce ostacolo alla realizzazione dell'opera in considerazione della tecnologia impiegata e della profondità dell'attraversamento in progetto.

Quindi il RdP passa in rassegna pareri e contributi pervenuti successivamente alla Conferenza di Servizi del 23.03.2020, ovvero in risposta alla convocazione dell'odierna seduta.

Con pec del 25.03.2020, acquisita al prot. uff. n. 4146 del 26.03.2020, la **Soprintendenza Archeologia, Belle Arti e Paesaggio per la Città Metropolitana di Bari** ha inoltrato la nota prot. n. 2724 del 25.03.2020 con cui comunica di non ravvisare motivi ostativi all'esecuzione dei lavori, per quanto di competenza ai sensi del D. Lgs. 42/04, prescrivendo tra le altre l'assistenza di un archeologo durante tutte le attività di scavo. Il Proponente dichiara di ritenere ottemperabili le prescrizioni indicate nella nota.

Con pec del 09.04.2020, acquisita al prot. uff. n. 4684 del 10.04.2020, l'**Ufficio per le Espropriazioni della Regione Puglia** ha inoltrato la nota prot. n. 5748 del 09.04.2020 con cui comunica che, per quanto di competenza, l'Autorizzazione Unica può essere rilasciata senza alcuna prescrizione.

Con pec del 09.04.2020, acquisita al prot. uff. n. 4700 del 10.04.2020, **Fastweb S.p.A.** ha comunicato l'assenza di infrastrutture e/o cavi di sua proprietà nelle aree di intervento.

Con pec del 21.04.2020, acquisita al prot. uff. n. 5034 del 22.04.2020, il **Comune di Valenzano (BA)** ha inoltrato la nota prot. n. 5953 del 21.04.2020 con cui trasmette l'attestazione dell'avvenuta pubblicazione dell'avvio del procedimento all'Albo Pretorio online rappresentando che non risultano pervenute osservazioni e/o opposizioni in merito.

REGIONE PUGLIA

DIPARTIMENTO MOBILITÀ, QUALITÀ URBANA, OPERE PUBBLICHE, ECOLOGIA E PAESAGGIO

SEZIONE AUTORIZZAZIONI AMBIENTALI

Con pec del 12.05.2020, acquisita al prot. uff. n. 5876 del 12.05.2020, la **Sezione Risorse Idriche della Regione Puglia** ha inoltrato la nota prot. n. 3211 del 27.03.2020 con cui rilascia il Nulla Osta indicando prescrizioni per la fase di esecuzione. Il Proponente dichiara di ritenere ottemperabili tali prescrizioni.

Con pec del 14.05.2020, acquisita al prot. uff. n. 5991 del 14.05.2020, la **Sezione Tutela e Valorizzazione del Paesaggio della Regione Puglia** ha inoltrato la nota prot. n. 3747 del 14.05.2020 con cui ritiene che *nulla osti a che l'Autorizzazione Unica ex artt. 52-quater e 52-sexies del DPR n. 327/2001, e art. 1-sexies, comma 5, del D.L. n. 239/2003 conv. in L. n. 290 del 27.10.2003, in base a quanto disciplinato con DGR n. 2006 del 1309.2011 e n. 1446 del 08.07.2014, abbia valore di Accertamento di compatibilità paesaggistica ai sensi dell'art. 91 delle NTA del PPTR, fatta salva la verifica delle valutazioni ambientali previste nella Parte II del D.lgs. n. 152/2006 e le diverse disposizioni delle relative procedure.*

Con pec del 22.05.2020, acquisita al prot. uff. n. 6383 del 22.05.2020, il **Comune di Valenzano (BA)** ha inoltrato la nota prot. n. 7558 del 22.05.2020 con cui rilascia il Nulla Osta urbanistico indicando prescrizioni e indicazioni. Il Proponente dichiara di ritenerle ottemperabili.

Con pec del 25.05.2020, acquisita al prot. uff. n. 6482 del 25.05.2020, il **Ministero dell'Ambiente e della Difesa del Territorio e del Mare** ha trasmesso la nota prot. n. 38028 del 25.05.2020 con cui comunica che *l'intervento in oggetto non necessita di alcuna verifica di compatibilità ambientale.*

Con pec del 29.05.2020, acquisita al prot. uff. n. 6672 del 29.05.2020, il **Comune di Adelfia (BA)** ha inoltrato la nota prot. n. 5230 del 27.05.2020 con cui, considerando anche che non risultano pervenute osservazioni a seguito della pubblicazione dell'avvio del procedimento all'Albo Pretorio Comunale, rilascia il Nulla Osta urbanistico alle condizioni in esso dettagliate. Il Proponente dichiara di ritenere ottemperabili tali condizioni.

Con pec del 16.06.2020, acquisita al prot. uff. n. 7269 del 16.06.2020, **2i Rete Gas S.p.A.** ha inoltrato la nota prot. n. 63524 del 16.06.2020 con cui comunica di non avere *interessi e/o interferenze con la costruenda condotta gas metano.*

Con pec del 22.06.2020, acquisita al prot. uff. n. 7444 del 22.06.2020, **AQP S.p.A.** ha inoltrato la nota prot. n. 39830 del 22.06.2020 con cui comunica che *non sono presenti infrastrutture interrate e non, gestite da questa Società, potenzialmente interferenti con le opere in progetto.*

Con nota del 24.06.2020, acquisita al prot. uff. n. 7674 del 25.06.2020, **ARPA Puglia** ha espresso valutazione ambientale favorevole indicando prescrizioni. Il Proponente dichiara di ritenere ottemperabili tali prescrizioni.

Nel corso dei lavori perviene il contributo anticipato dall'ing. Caravelli acquisito agli atti della CdS.

Il Responsabile del Procedimento richiama quindi i pareri e contributi pervenuti alla data odierna, come di seguito riepilogati:

ORGANI DELLO STATO	
Ministero dei Beni e delle Attività Culturali e del Turismo Direzione Regionale per i Beni Culturali e Paesaggistici della Puglia Soprintendenza Archeologica, Belle Arti e Paesaggio per la Città Metropolitana di Bari	Nota prot. n. 2724 del 25.03.2020 (acquisita al prot. uff. n. 4146 del 26.03.2020) - parere favorevole con prescrizioni
Ministero dello Sviluppo Economico Direzione Generale per le Attività Territoriali Puglia, Basilicata e Molise - III Settore	Nulla Osta prot. n. 37006 del 09.03.2020 (acquisito al prot. uff. n. 3895 del 19.03.2020)
Ministero dell'Ambiente e della Difesa del Territorio e del Mare Direzione generale per le valutazioni e le autorizzazioni ambientali	Nota prot. n. 38028 del 25.05.2020 (acquisita al prot. uff. n. 6482 del 25.05.2020) - non assoggettabilità a proc. ambientali

REGIONE PUGLIA

DIPARTIMENTO MOBILITÀ, QUALITÀ URBANA, OPERE PUBBLICHE, ECOLOGIA E PAESAGGIO

SEZIONE AUTORIZZAZIONI AMBIENTALI

REGIONE PUGLIA	
Sezione Infrastrutture Energetiche e Digitali	Non pervenuto
Sezione Tutela e Valorizzazione del Paesaggio	Nota prot. n. 3747 del 14.05.2020 (acquisita al prot. uff. n. 5991 del 14.05.2020) - Nulla Osta condizionato al MATTM
Sezione Risorse Idriche	Nota prot. n. 3211 del 27.03.2020 (acquisita al prot. uff. n. 5876 del 12.05.2020 - Nulla Osta con prescrizioni
Sezione Coordinamento dei Servizi Territoriali **Servizio Territoriale Bari-Bat**	Nulla Osta Preliminare prot. n. 24840 del 19.06.2020 trasmesso dal Proponente con pec del 19.06.2020 (acquisita al prot. uff. n. 7455 del 22.06.2020)
Sezione Lavori Pubblici **Servizio Gestione opere pubbliche** **Ufficio per le espropriazioni**	Nota prot. n. 5748 del 09.04.2020 (acquisita al prot. uff. n. 4684 del 10.04.2020) - parere favorevole senza alcuna prescrizione per quanto di competenza
AGENZIE / AUTORITÀ	
Autorità di Bacino Regionale della Puglia	Nota prot. n. 6056/2020 del 19.03.2020 (acquisita al prot. uff. n 3894 del 19.03.2020) - no Vincoli PAI né situazioni di criticità
ARPA Puglia D.A.P. BA	Nota del 24.06.2020 (acquisita al prot. uff. n 7674 del 25.06.2020)
PROVINCE	
Città Metropolitana di Bari Pianificazione Territoriale Generale - Demanio - Mobilità e Viabilità Servizio edilizia, Impianti termici , tutela e Valorizzazione dell'Ambiente	Nota del 25.06.2020, in corso di protocollazione, con cui Il Servizio Pianificazione Territoriale Generale – Viabilità - Trasporti della Città Metropolitana di Bari) trasmette la istruttoria tecnica favorevole con condizioni condotta sulla istanza di attraversamento della SP133 presentata da SNAM.
COMUNI	
Comune di Valenzano (BA) 2°Divisione - Area Tecnica Produttiva e Manutentiva	Nota prot. n. 7558 del 22.05.2020 (acquisita al prot. uff. n. 6383 del 22.05.2020) - Nulla Osta urbanistico con prescrizioni
Comune di Adelfia (BA) Assetto del Territorio, Ufficio Urbanistica	Nota prot. n. 5230 del 27.05.2020 (acquisita al prot. uff. n. 6672 del 29.05.2020) - Nulla Osta urbanistico condizionato
GESTORI DI SERVIZI	
Murgia Reti Gas	Pec del 28.02.2020 (acquisita al prot. uff. n. 3299 del 05.03.2020) - non competenza
2i Rete Gas	Nota prot. n. 63524 del 16.06.2020 (acquisita al prot. uff. n. 7269 del 16.06.2020) - assenza di interferenze
AQP S.p.A.	Nota prot. n. 39830 del 22.06.2020 (acquisita al prot. uff. n. 7444 del 22.06.2020) - assenza di interferenze
Enel S.p.A. - E-Distribuzione S.p.A.	Non pervenuto
TIM - Telecom Italia S.p.A.	Parere a verbale della CdS del 25.06.2020
FASTWEB S.p.A.	Pec del 09.04.2020 (acquisita al prot. uff. n. 4700 del 10.04.2020) - assenza di interferenze
Vodafone Italia S.p.A.	Non pervenuto
Wind Tre S.p.A.	Pec del 10.03.2020 (acquisita al prot. uff. n. 3569 del 10.03.2020) - assenza di interferenze

La CdS, registrando il silenzio della Sezione Infrastrutture Energetiche e Digitali della Regione Puglia, di Enel S.p.A. - E-Distribuzione S.p.A. e di Vodafone Italia S.p.A., che, ancorché formalmente invitati alle diverse sedute, non vi hanno partecipato né hanno fatto pervenire alcun contributo, visti i pareri

REGIONE PUGLIA

DIPARTIMENTO MOBILITÀ, QUALITÀ URBANA, OPERE PUBBLICHE, ECOLOGIA E PAESAGGIO

SEZIONE AUTORIZZAZIONI AMBIENTALI

favorevoli pervenuti e le prescrizioni indicate, **ritiene di poter concludere favorevolmente i propri lavori**.

La seduta della CdS si ritiene conclusa all'ora indicata dalla sottoscrizione digitale.

Il presente verbale viene emesso in forma di documento informatico ex D. Lgs. 82/2005 e smi, firmato digitalmente ai sensi del testo unico D.P.R. 28 dicembre 2000, n. 445, del D.Lgs. 7 marzo 2005, n. 82 e norme collegate.

Si dà atto che, attese le modalità di svolgimento mediante videoconferenza della seduta, i componenti provvedono all'apposizione della propria firma sul verbale in formato digitale mediante la trasmissione di apposita dichiarazione.

Firmato digitalmente

Il Responsabile del Procedimento
ing. Giuseppe Angelini
ANGELINI
GIUSEPPE
25.06.2020
10:41:47
UTC

ELENCO ALLEGATI

- Nota prot. n. 2724 del 25.03.2020, acquisita al prot. uff. n. 4146 del 26.03.2020, della Soprintendenza Archeologica, Belle Arti e Paesaggio per la Città Metropolitana di Bari
- Nota prot. n. 5748 del 09.04.2020, acquisita al prot. uff. n. 4684 del 10.04.2020, dell'Ufficio per le espropriazioni
- Pec del 09.04.2020, acquisita al prot. uff. n. 4700 del 10.04.2020, di Fastweb S.p.A.
- Nota prot. n. 5953 del 21.04.2020, acquisita al prot. uff. n. 5034 del 22.04.2020, del Comune di Valenzano (BA)
- Nota prot. n. 3211 del 27.03.2020, acquisita al prot. uff. n. 5876 del 12.05.2020, della Sezione Risorse Idriche della Regione Puglia
- Nota prot. n. 3747 del 14.05.2020, acquisita al prot. uff. n. 5991 del 14.05.2020, della Sezione Tutela e Valorizzazione del Paesaggio della Regione Puglia
- Nota prot. n. 7558 del 22.05.2020, acquisita al prot. uff. n. 6383 del 22.05.2020, del Comune di Valenzano (BA)
- Nota prot. n. 38028 del 25.05.2020, acquisita al prot. uff. n. 6482 del 25.05.2020, del Ministero dell'Ambiente e della Difesa del Territorio e del Mare, Direzione generale per le valutazioni e le autorizzazioni ambientali
- Nota prot. n. 5230 del 27.05.2020, acquisita al prot. uff. n. 6672 del 29.05.2020, del Comune di Adelfia (BA)
- Nota prot. n. 63524 del 16.06.2020, acquisita al prot. uff. n. 7269 del 16.06.2020, di 2i Rete Gas S.p.A.
- Nulla Osta Preliminare prot. n. 24840 del 19.06.2020, acquisito al prot. uff. n. 7455 del 22.06.2020, della Sezione Coordinamento Servizi Territoriali - Servizio Territoriale BA-BAT della Regione Puglia
- Nota prot. n. 39830 del 22.06.2020, acquisita al prot. uff. n. 7444 del 22.06.2020, di AQP S.p.A.
- Nota del 24.06.2020, acquisita al prot. uff. n. 7674 del 25.06.2020, di ARPA Puglia.
- Nota del 25.06.2020, in corso di protocollazione, del Servizio Pianificazione Territoriale Generale – Viabilità - Trasporti della Città Metropolitana di Bari.

POSTA CERTIFICATA: Re: Prot. 2976/2020 - (Cod. AU327_046) DP...

Oggetto: POSTA CERTIFICATA: Re: Prot. 2976/2020 - (Cod. AU327_046) DPR 327/2001 (ex artt. 52-quater e 52-sexies), L.R. n. 3/2005 e DGR n. 1446 del 08.07.2014 - Autorizzazione Unica per la costruzione e lesercizio del metanodotto denominato Allacciamento Plus Srl - Adelfia (BA) - DN 100 (4) 75 bar, con approvazione del progetto, accertamento della conformità urbanistica, apposizione del vincolo preordinato allesproprio e dichiarazione di pubblica utilità. Proponente: Snam Rete Gas SpA. Avvio procedimento
Mittente: "Per conto di: murgia@pec.murgiaretigas.it" <posta-certificata@pec.aruba.it>
Data: 28/02/2020, 11:27
A: Regione Puglia <servizio.ecologia@pec.rupar.puglia.it>

Messaggio di posta certificata

Il giorno 28/02/2020 alle ore 11:27:02 (+0100) il messaggio
"Re: Prot. 2976/2020 - (Cod. AU327_046) DPR 327/2001 (ex artt. 52-quater e 52-sexies), L.R. n. 3/2005 e DGR n. 1446 del 08.07.2014 - Autorizzazione Unica per la costruzione e lesercizio del metanodotto denominato Allacciamento Plus Srl - Adelfia (BA) - DN 100 (4) 75 bar, con approvazione del progetto, accertamento della conformità urbanistica, apposizione del vincolo preordinato allesproprio e dichiarazione di pubblica utilità. Proponente: Snam Rete Gas SpA. Avvio procedimento" è stato inviato da "murgia@pec.murgiaretigas.it"
indirizzato a:
servizio.ecologia@pec.rupar.puglia.it
Il messaggio originale è incluso in allegato.
Identificativo messaggio: opec292.20200228112702.28974.149.1.66@pec.aruba.it

postacert.eml

Oggetto: Re: Prot. 2976/2020 - (Cod. AU327_046) DPR 327/2001 (ex artt. 52-quater e 52-sexies), L.R. n. 3/2005 e DGR n. 1446 del 08.07.2014 - Autorizzazione Unica per la costruzione e lesercizio del metanodotto denominato Allacciamento Plus Srl - Adelfia (BA) - DN 100 (4) 75 bar, con approvazione del progetto, accertamento della conformità urbanistica, apposizione del vincolo preordinato allesproprio e dichiarazione di pubblica utilità. Proponente: Snam Rete Gas SpA. Avvio procedimento
Mittente: "murgia@pec.murgiaretigas.it" <murgia@pec.murgiaretigas.it>
Data: 28/02/2020, 11:27
A: Regione Puglia <servizio.ecologia@pec.rupar.puglia.it>

```
Spett.le Ente,
la presente per informarvi che il comune di Adelfia non ricade nell'ambito della
scrivente.

Cordiali saluti.
Murgia Reti Gas S.r.l.

----- Messaggio originale -----
Da: "Regione Puglia" <servizio.ecologia@pec.rupar.puglia.it>
A: distrettosor@pec.snamretegas.it, "vincenzo nuzzi" <vincenzo.nuzzi@snam.it>, mbac-sr-
pug@mailcert.beniculturali.it, mbac-sabap-ba@mailcert.beniculturali.it, "dgat div03
isppbm" <dgat.div03.isppbm@pec.mise.gov.it>, "dgsalvaguardia Ambientale"
<dgsalvaguardia.Ambientale@pec.minambiente.it>, "servizio energierinnovabili"
<servizio.energierinnovabili@pec.rupar.puglia.it>, "servizio assettoterritorio"
```

POSTA CERTIFICATA: Re: Prot. 2976/2020 - (Cod. AU327_046) DP...

<servizio.assettoterritorio@pec.rupar.puglia.it>, "servizio risorseidriche" <servizio.risorseidriche@pec.rupar.puglia.it>, "upa bari" <upa.bari@pec.rupar.puglia.it>, "ufficioespropri regionepuglia" <ufficioespropri.regionepuglia@pec.rupar.puglia.it>, protocollo@pec.distrettoappenninomeridionale.it, "dap ba arpapuglia" <dap.ba.arpapuglia@pec.rupar.puglia.it>, "segretariogenerale provincia bari" <segretariogenerale.provincia.bari@pec.rupar.puglia.it>, "viabilitatrasporti provincia bari" <viabilitatrasporti.provincia.bari@pec.rupar.puglia.it>, "ambienterifiuti provincia bari" <ambienterifiuti.provincia.bari@pec.rupar.puglia.it>, "urbanistica comunevalenzano" <urbanistica.comunevalenzano@pec.rupar.puglia.it>, "utc adelfia" <utc.adelfia@pec.rupar.puglia.it>, "murgiaretigas" <murgiaretigas@cert.centria.it>, "murgia" <murgia@pec.murgiaretigas.it>, 2iretegas@pec.2iretegas.it, "acquedotto pugliese" <acquedotto.pugliese@pec.aqp.it>, enelspa@pec.enel.it, eneldistribuzione@pec.enel.it, e-distribuzione@pec.e-distribuzione.it, telecomitalia@pec.telecomitalia.it, fastweb@pec.fastweb.it, vodafoneomnitel@pocert.vodafone.it, windtreitaliaspa@pec.windtre.it
Oggetto: Prot. 2976/2020 - (Cod. AU327_046) DPR 327/2001 (ex artt. 52-quater e 52-sexies), L.R. n. 3/2005 e DGR n. 1446 del 08.07.2014 - Autorizzazione Unica per la costruzione e lesercizio del metanodotto denominato Allacciamento Plus Srl - Adelfia (BA) - DN 100 (4) 75 bar, con approvazione del progetto, accertamento della conformità urbanistica, apposizione del vincolo preordinato allesproprio e dichiarazione di pubblica utilità. Proponente: Snam Rete Gas SpA. Avvio procedimento

Si trasmette in allegato :
- nota prot. n. 2976 del 28/02/2020

--
Regione Puglia
Dipartimento Mobilita', Qualita' Urbana, Opere pubbliche, Ecologia e Paesaggio
Sezione autorizzazioni ambientali
via Giovanni Gentile 52
70126 Bari

Allegati:

daticert.xml	1,3 kB
postacert.eml	5,5 kB

Oggetto: 2020/OUT/622392 - Prot. 2976/2020 (Cod. AU327_046) DPR 327/2001 (ex artt. 52-quater e 52-sexies), L.R. n. 3/2005 e DGR n. 1446 del 08.07.2014 - Autorizzazione Unica per la costruzione e lesercizio del metanodotto denominato Allacciamento Plus Srl - Adelfia
Mittente: "ad\.areasud\@pec\.windtre\.it" <ad.areasud@pec.windtre.it>
Data: 10/03/2020, 12:11
A: "Regione Puglia Servizio Ecologia" <servizio.ecologia@pec.rupar.puglia.it>
CC: "Luciano Ausiello" <luciano.ausiello@windtre.it>, Gaetano.Santoro@windtre.it, Francesco.Travaglio@windtre.it,Francesco.Cagnetta@windtre.it,paolo.nocco@windtre.it, Antonio.Affatato@windtre.it,Fabio.Ruggiero@windtre.it

Spett. Regione Puglia - Dipartimento Qualità Urbana,
la scrivente società Wind Tre S.p.A., in relazione a quanto in oggetto, comunica che non vi sono infrastrutture Wind Tre interferenti con il progetto Snam Rete Gas di costruzione ed esercizio del metanodotto denominato “Allacciamento Plus srl – Adelfia (BA) – DN100 (4”) 75 Bar”.
Distinti saluti
Wind Tre S.p.A.

Allegati:

2976_20200228094049.pdf 966 kB

Autorità di Bacino Distrettuale dell'Appennino Meridionale

www.distrettoappenninomeridionale.it – PEC: protocollo@pec.distrettoappenninomeridionale.it

Regione Puglia
Dipartimento Mobilità, Qualità urbana, opere pubbliche,
ecologia e paesaggio
Sezione Autorizzazioni Ambientali
servizio.ecologia@pec.rupar.puglia.it

Oggetto: (AU327_046). DPR 327/2001 (ex artt. 52-quater e 52-sexies), L.R. n. 3/2005 e DGR n. 1446 del 08.07.2014 – Autorizzazione Unica per la costruzione e l'esercizio del metanodotto denominato "*Allacciamento Plus srl – Adelfia (BA) – DN 100 (4") 75 bar*", con vincolo preordinato all'esproprio e dichiarazione di pubblica utilità.

Proponente: Snam Rete Gas

Avvio procedimento

In riferimento alla vs nota prot. AOO089/28-02-2020 n° 2976, acquisita con ns prot. n. 4425 del 28/02/2020, con la quale veniva richiesta l'espressione del parere di competenza di questa Autorità di Bacino Distrettuale, relativamente alla costruzione di un metanodotto denominato "*Allacciamento Plus srl – Adelfia (BA)*" in agro di Adelfia con lo scopo di fornire gas metano ad un impianto di distribuzione di carburante per autotrazione, si fa presente che dalla verifica della documentazione desunta dal link indicato nella nota non risultano vincoli PAI nell'area d'intervento, né situazioni di criticità al corrente di questa Autorità.

Il Dirigente Tecnico
dott. geol. Gennaro Capasso

Il Segretario Generale
dott.ssa geol. Vera Corbelli

Referente pratica
Arch. Alessandro Cantatore
Tel. 080 9182243

mise.AOO_AT.REGISTRO UFFICIALE.U.0037006.09-03-2020

Ministero dello Sviluppo Economico
DIREZIONE GENERALE PER LE ATTIVITA' TERRITORIALI
Divisione III - Ispettorato Territoriale Puglia, Basilicata e Molise
III Settore

prot. IT/BA/III/DNT
fascicolo /

Alla
SNAM RETE GAS S.p.A.
Piazza S. Barbara, 7
20097 San Donato Milanese
distrettosor@pec.snam.it ingcos.tapug@pec.snam.it

per Conoscenza
Regione Puglia
70100 - BARI
ufficio.energia@pec.rupar.puglia.it -
servizio.ecologia@pec.rupar.puglia.it

OGGETTO: Metanodotto: Allacciamento plus srl - adelfia (BA) DN 100(4") - 75 bar.

Si trasmette in allegato il Nulla Osta alla Costruzione (all.1) del metanodotto di cui all'oggetto, che sarà realizzato dalla Società SNAM RETE GAS S.p.A. come da documentazione progettuale presentata.

Considerato che il legale rappresentante pro tempore della Società medesima ha presentato una dichiarazione sostitutiva di atto notorio del 13/02/2020 attestante che nell'area interessata alla costruzione del metanodotto in questione sono presenti linee di comunicazione elettronica e che pertanto vi sono interferenze, in fase esecutiva delle opere, la stessa società dovrà garantire il rispetto delle norme tecniche e delle prescrizioni di legge in tutti i punti di attraversamento, parallelismo o avvicinamento con le linee di telecomunicazioni, assicurando l'eliminazione di ogni interferenza elettrica.

Pertanto la Società SNAM RETE GAS S.p.A. dovrà contattare il funzionario responsabile del procedimento al fine di pianificare il sopralluogo per la verifica del tracciato degli elettrodotti.

Qualora tale sopralluogo non possa svolgersi in fase di scavo, per motivi dipendenti dallo scrivente Ufficio, sarà necessario inviare foto digitali, di cui almeno una di contesto ed una di particolare, che consentano una valutazione dimensionale e qualitativa delle protezioni adottate; le foto dovranno essere accompagnate da dichiarazione in cui si attesti che sono veritiere e relative all'impianto in corso di realizzazione.

L'Ispettorato resta in attesa della comunicazione di ultimazione dei lavori, da parte della Società SNAM RETE GAS S.p.A. ai fini della dichiarazione di esecuzione nel rispetto delle norme.

Si avvisa che il Nulla Osta alla costruzione del metanodotto di cui all'oggetto è rilasciato esclusivamente a favore della società SNAM RETE GAS S.p.A. , eventuali passaggi della titolarità dell'impianto a favore di altro soggetto dovranno essere tempestivamente comunicati allo scrivente Ispettorato, pena l'applicazione delle sanzioni previste dall'art. 98 del D.lgs 259/03.

Il Responsabile del procedimento
(Nicola ALTAMURA)

Il Dirigente dell'Ispettorato
(Amerigo dott. SPLENDORI)

Ministero dello Sviluppo Economico
DIREZIONE GENERALE PER LE ATTIVITA' TERRITORIALI
Divisione III - Ispettorato Territoriale Puglia, Basilicata e Molise
III Settore

IL DIRETTORE DELL'ISPETTORATO

(prat. fasc.n. **269/**)

Visto il Regio Decreto 11 dicembre 1933, n° 1775;
Visto l'art. 95 del D.L.vo 1 agosto 2003 n. 259 (Codice delle Comunicazioni Elettroniche);
Visto il DM del 4 luglio 2005 del Ministero delle Comunicazioni (Delega ai Direttori degli Ispettorati territoriali in materia di interferenze elettriche);
Vista l'istanza del 13/02/2020, presentata dalla SNAM RETE GAS S.p.A. con sede legale in San Donato Milanese - Piazza S. Barbara, 7(C.F. /P.I.: 10238291008), riguardante la costruzione del Metanodotto: "Allacciamento plus srl - adelfia (BA) DN 100(4") - 75 bar;"
Vista la documentazione progettuale allegata alla suddetta istanza;
Vista la dichiarazione sostitutiva di atto notorio, rilasciata dalla Società medesima in data 13/02/2020, attestante che nell'area interessata alla costruzione del metanodotto di cui trattasi e delle opere connesse sono presenti n. 2 (due) linee di comunicazione elettronica interrate in corrispondenza dell'attraversamento della s.p. 133 e pertanto vi sono interferenze;
sussistendone i presupposti di legge si rilascia alla suddetta Società SNAM RETE GAS S.p.A. il

NULLA OSTA

alla costruzione, secondo il progetto presentato, del Metanodotto: "Allacciamento plus srl - adelfia (BA) DN 100(4") - 75 bar", subordinandolo all'osservanza delle seguenti condizioni:
1) tutte le opere siano realizzate in conformità alla normativa vigente e alla documentazione progettuale presentata;
2) siano rispettate, in tutti i punti di interferenza con linee di telecomunicazione (attraversamento, parallelismo, avvicinamento) tutte le norme tecniche e le prescrizioni di legge vigenti in materia, in modo da assicurare l'eliminazione di ogni interferenza elettrica.

Il Responsabile del procedimento
(Nicola ALTAMURA)

Il Dirigente dell'Ispettorato
(Amerigo dott. SPLENDORI)

MIBACT_SABAP-BA|25/03/2020|0002724-P| [34.43.04/3.29/2019]

Ministero
per i beni e le attività culturali
e per il turismo
Soprintendenza Archeologia, belle arti e paesaggio per la città metropolitana di Bari

Prot. n. 2976
Del 28/02/2020
Class

Bari

Alla Regione Puglia
Sezione Autorizzazioni Ambientali
servizio.ecologia@pec.rupar.puglia.it

E p.c.
Alla SNAM Rete Gas S.p.a.
Distretto SUD-Orientale
distrettosor@pec.snamretegas.it
vincenzo.nuzzi@snam.it

Alla Regione Puglia
Ufficio Attuazione Pianificazione Paesaggistica
servizio.assettoterritorio@pec.rupar.puglia.it

Oggetto: (Cod. AU327_046). DPR 327/2001 (ex artt. 52-quater e 52-sexies), L.R. n. 3/2005 e DGR n. 1446 del 08.07.2014 - Autorizzazione Unica alla costruzione ed esercizio del metanodotto denominato *"Allacciamento Plus Srl - Adelfia (BA) - DN 100 (4") 75 bar"*, con approvazione del progetto, accertamento della conformità urbanistica, apposizione del vincolo preordinato all'esproprio e dichiarazione di pubblica utilità.
Proponente: SNAM RETE GAS SpA, con sede legale in S. Donato Milanese (Mi), Piazza S. Barbara, 7
Conferenza di Servizi ex art. 14 ter della L. 241/90 e smi
Riscontro.

Si fa riferimento alla pratica in oggetto, trasmessa con la nota in epigrafe e acquisita al protocollo di questo Ufficio con n. 1966 del 02/03/2020, e alla successiva trasmissione della Valutazione di interesse archeologico da parte della Snam rete gas, inviata con prot. n. 186 del 04/03/2020 (acquisita *ns* prot. 2276 del 06/03/2020), per comunicare quanto segue.
Questa Soprintendenza, verificata l'ubicazione del tracciato, non ravvisa motivi ostativi alla esecuzione dei lavori in oggetto, per quanto di propria competenza ai sensi del D.lgs. 42/04. Verificato altresì l'esito della relazione archeologica preventiva (VIARCH), redatto dalle dott.sse Venantina Capolupo e Mariangela Pignataro, in cui si esprime un grado di rischio MEDIO, si prescrive che tutte la attività di scavo si svolgano, senza oneri a proprio carico, con l'assistenza di un archeologo in possesso di idonei requisiti formativi e professionali, il cui curriculum dovrà essere valutato da chi scrive per quanto di competenza.
Dell'inizio dei lavori dovrà essere data a questo Ufficio preventiva comunicazione e si attende di conoscere i tempi dell'intervento.
Non rilevando pertanto motivi ostativi all'esecuzione dei lavori, si ricorda che, qualora nel corso dei lavori si intercettassero strutture e/o depositi archeologici, ai sensi degli art. 28, 88, 90, 175 del D.Lgs. 42/2004, degli artt. 822, 823 e, specialmente, 826 del Codice Civile, nonché dell'art. 733 del Codice Penale, i lavori dovranno essere immediatamente sospesi e ne dovrà essere data contestuale comunicazione a questa Soprintendenza, che

si riserva di richiedere approfondimenti e scavi archeologici, anche in estensione e ad opera di ditta specializzata, affinché si stabilisca la natura e l'entità del deposito archeologico.
Il committente si impegna ad apportare tutte le modifiche al progetto che dovessero rendersi necessarie ai fini della tutela archeologica dell'area.
Ogni manomissione e/o distruzione, anche parziale, di deposito archeologico e ogni difformità rispetto a quanto contenuto nella presente sarà perseguita nel rispetto della vigente normativa in materia di tutela dei beni culturali (artt. 161 e 175 del D. Lgs. 42/2004).
Per quanto riguarda gli aspetti paesaggistici si rileva che l'intervento riguarda un tratto di circa 300 metri in un area non interessata da vincoli paesaggistici, ma che la SP133 è identificata da PPTR tra gli Ulteriori Contesti Paesaggistici del PPTR Puglia come Strada a valenza paesaggistica.

Il Soprintendente ad interim
arch. Maria PICCARRETA

Il responsabile del procedimento
dott.ssa Anna Maria Tunzi
annamaria.tunzi@beniculturali.it
AMT/gd

Il responsabile della Tutela paesaggistica
arch. Azzurra Sylos Labini

MiBACT Ministero per i beni e le attività culturali e per il turismo
Soprintendenza Archeologia, belle arti e paesaggio per la città metropolitana di Bari
Via Pier l'Eremita 25 70122 BARI 080 - 5286200
PEC: mbac-sabap-ba@mailcert.beniculturali.it
PEO: sabap-ba @beniculturali.it
Sito: www.sabap-ba.beniculturali.it

REGIONE PUGLIA

DIPARTIMENTO MOBILITA' QUALITA' URBANA
OPERE PUBBLCHE E PAESAGGIO
SEZIONE LAVORI PUBBLICI
SERVIZIO GESTIONE OPERE PUBBLICHE
UFFICIO PER LE ESPROPRIAZIONI

Regione Puglia
Lavori Pubblici

AOO_064/PROT
09/04/2020 - 0005748
Prot.: Uscita - Registro: Protocollo Generale

ALLA REGIONE PUGLIA -SEZIONE AUTORIZZAZIONI AMBIENTALI -
c.a. Responsabile del Procedimento Ing. Giuseppe Angelini
servizio.ecologia@pec.rupar.puglia.it
- S E D E -

Alla SNAM RETE GAS -Distretto Sud Orientale-
distrettosor@pec..snamretegam.it
vincenzo.nuzzi@snam.it

Oggetto: (Cod. AU327_046). DPR 327/2001 (ex artt. 52-quater e 52-sexies), L.R. n. 3/2005 e DGR n. 1446 del 08.07.2014 - **Autorizzazione Unica** alla costruzione ed esercizio del metanodotto denominato ***"Allacciamento Plus Srl - Adelfia (BA) - DN 100 (4") 75 bar"***, con approvazione del progetto, accertamento della conformità urbanistica, apposizione del vincolo preordinato all'esproprio e dichiarazione di pubblica utilità.
Proponente: SNAM RETE GAS SpA, con sede legale in S. Donato Milanese (Mi), Piazza S. Barbara, 7. Conferenza di Servizi ex art. 14 ter della L. 241/90 e smi

In prosieguo alla Ns. nota prot. n. 3798 del 05.03.2020, si comunica che la Società Snam Rete Gas spa con nota pec prot. n. DI-SOR/LAV/NUZ/184 del 04.03.2020, quivi introitata in data 01.04.2020 prot. n. 5277, ha trasmesso la relazione di stima e metodo di calcolo delle indennità con il piano particellare revisionato, così come richiesto, e, pertanto, l'Autorizzazione Unica può essere rilasciata senza alcuna prescrizione da parte di questo Servizio.

Il Funzionario Istruttore
Geom. Giacomo Bruno

P.O. "Supporto all'attività
dell'Autorità Espropriante Regionale"

www.regione.puglia.it
Sezione Lavori Pubblici Info Web -Ufficio Gestione Opere Pubbliche - Fax [+39] 080.540.7795
Edificio Polifunzionale - Via Gentile, 52 - 70126 BARI - Italia –
Mail: giacomo.bruno@regione.puglia.it Tel [+39] 080.540.7846
Ufficio per le Espropriazioni *pec: ufficioespropri.regionepuglia@pec.rupar.puglia.it*

R: Prot.n. 4585/2020 - (Cod. AU327_046). DPR 327/2001 (ex artt....

Oggetto: R: Prot.n. 4585/2020 - (Cod. AU327_046). DPR 327/2001 (ex artt. 52-quater e 52-sexies), - Autorizzazione Unica per la costruzione e lesercizio del metanodotto denominato Allacciamento Plus Srl - Adelfia (BA) - DN 100 (4) 75 bar, con approvazione del proge
Mittente: <fiber.network.sud@pec.fastweb.it>
Data: 09/04/2020, 09:18
A: "'Regione Puglia'" <servizio.ecologia@pec.rupar.puglia.it>

Buongiorno,

visionato il progetto, si comunica l'assenza di infrastrutture e/o cavi
Fastweb nell'area di lavoro indicata.

Distinti saluti
FASTWEB S.p.A.

-----Messaggio originale-----
Da: Regione Puglia <servizio.ecologia@pec.rupar.puglia.it>
Inviato: Nessuna
A: distrettosor@pec.snamretegas.it; vincenzo.nuzzi@snam.it;
mbac-sr-pug@mailcert.beniculturali.it;
mbac-sabap-ba@mailcert.beniculturali.it; dgat.div03.isppbm@pec.mise.gov.it;
dgsalvaguardia.Ambientale@pec.minambiente.it;
servizio.energierinnovabili@pec.rupar.puglia.it;
servizio.assettoterritorio@pec.rupar.puglia.it;
servizio.risorseidriche@pec.rupar.puglia.it; upa.bari@pec.rupar.puglia.it;
ufficioespropri.regionepuglia@pec.rupar.puglia.it;
protocollo@pec.distrettoappenninomeridionale.it;
dap.ba.arpapuglia@pec.rupar.puglia.it;
segretariogenerale.provincia.bari@pec.rupar.puglia.it;
viabilitatrasporti.provincia.bari@pec.rupar.puglia.it;
ambienterifiuti.provincia.bari@pec.rupar.puglia.it;
urbanistica.comunevalenzano@pec.rupar.puglia.it;
utc.adelfia@pec.rupar.puglia.it; murgiaretigas@cert.centria.it;
murgia@pec.murgiaretigas.it; 2iretegas@pec.2iretegas.it;
acquedotto.pugliese@pec.aqp.it; enelspa@pec.enel.it;
eneldistribuzione@pec.enel.it; e-distribuzione@pec.e-distribuzione.it;
telecomitalia@pec.telecomitalia.it; fastweb@pec.fastweb.it;
vodafoneomnitel@pocert.vodafone.it; windtreitaliaspa@pec.windtre.it
Oggetto: Prot.n. 4585/2020 - (Cod. AU327_046). DPR 327/2001 (ex artt.
52-quater e 52-sexies), - Autorizzazione Unica per la costruzione e
lesercizio del metanodotto denominato Allacciamento Plus Srl - Adelfia (BA)
- DN 100 (4) 75 bar, con approvazione del progetto

Si trasmette in allegato :
- nota prot. n. 4585 del 07/04/2020
- Resoconto cds

--
Regione Puglia
Dipartimento Mobilita', Qualita' Urbana, Opere pubbliche, Ecologia e
Paesaggio Sezione autorizzazioni ambientali via Giovanni Gentile 52
70126 Bari

Allegati:

4585_2020-04-07.pdf	662 kB
AU327_046_resoconto_cds_23032020.pdf	844 kB

REGIONE PUGLIA

DIPARTIMENTO AGRICOLTURA SVILUPPO RURALE ED AMBIENTALE SEZIONE RISORSE IDRICHE

Trasmissione a mezzo fax e posta elettronica ai sensi dell'art.47 del D. Lgs n. 82/2005

REGIONE PUGLIA
SEZIONE RISORSE IDRICHE
AOO_075/PROT/000 3211
27 MAR 2020

Sezione Autorizzazioni Ambientali
servizio.ecologia@pec.rupar.puglia.it

Oggetto: **AU327_046 - Autorizzazione Unica per la costruzione e l'esercizio del metanodotto denominato "Allacciamento Plus S.r.l. – Adelfia (BA) – DN 100 (4") 75 bar " con approvazione del progetto, accertamento della conformità urbanistica, apposizione del vincolo preordinato all'esproprio e dichiarazione di pubblica utilità.**

Proponente: **SNAM RETE GAS S.p.A.**

PARERE COMPATIBILITÀ PIANO DI TUTELA DELLE ACQUE

Con la presente si riscontra la nota di codesto Ufficio (prot. AOO_089_2976 del 28/02/2020), con la quale è stata convocata la Conferenza di Servizi per l'esame del progetto.

Dall'esame degli elaborati allegati all'istanza di valutazione di impatto ambientale, disponibili al link: http://www.sit.puglia.it/portal/VIA/Elenchi/Procedure+VIA, si osserva quanto di seguito.

L'intervento in progetto consiste nella realizzazione di un nuovo metanodotto, di proprietà Snam Rete Gas S.p.A., denominato "Allacciamento Plus S.r.l. Adelfia DN 100 (4") - 75 bar". L'origine della direttrice in progetto (vedi elaborato DSO 152737/A-PG-RIL-003) avverrà dalla condotta in esercizio denominata "Derivazione per Turi" DN 500 (20") – 75 bar, all'interno dell'area impiantistica del PIDI 4105333/17, mediante l'inserimento sulla linea di by-pass di un pezzo a TEE, dove in corrispondenza dello stesso, verrà prevista la realizzazione dell'impianto tipo PIDA (vedi elaborato DSO 152737/A-PG-I-004). L'impianto in progetto verrà realizzato all'interno dell'esistente area impiantistica, senza la necessità di dover ampliare lo stesso. La condotta, una volta uscita dall'area impiantistica esistente e dopo aver effettuato una curva e controcurva di 90° (V1 e V2), attraversa la Strada Provinciale n.133 "Valenzano – Adelfia" al km 1+980. Successivamente, dopo aver svoltato a sinistra di 90° (V3) si pone in maniera pressoché parallela alla S.P. 133 per circa 260 metri all'interno di alcuni uliveti; in questo tratto, la direttrice in progetto, pone particolare attenzione alla tutela degli ulivi con caratteristiche monumentali (L.R. 4 Giugno 2007, n.14), garantendo tramite scavi a sezione obbligata ed eventuali piste di lavoro "ristrette", la salvaguardia degli stessi. Una volta oltrepassati suddetti uliveti, la condotta in progetto raggiunge il punto di riconsegna gas con giunto terminale interrato, posto immediatamente all'interno dell'area di proprietà dell'Utente finale.

L'intera area di che trattasi, interessa catastalmente il foglio di mappa n° 15 del Comune di Adelfia ed il foglio di mappa n°23 del Comune di Valenzano, e ricade nel campo di esistenza del corpo idrico sotterraneo Acquifero Carsico della Murgia, in aree che il Piano di Tutela delle Acque, approvato con D.C.R. n. 230 del 20/10/2009 (e successivo aggiornamento adottato con DGR n°1333/2019), sottopone al vincolo della **"Tutela Quali-Quantitativa".** In tali aree, il P.T.A. ha previsto misure volte a promuovere la pianificazione

Sezione Risorse Idriche
Via delle Magnolie,6/8 ZI -70026 Modugno (Ba) - Tel: 080 5401558
mail: v.quartulli@regione.puglia.it

REGIONE PUGLIA

DIPARTIMENTO AGRICOLTURA SVILUPPO RURALE ED AMBIENTALE
SEZIONE RISORSE IDRICHE

nell'utilizzo delle acque, al fine di evitare ripercussioni sulla qualità delle stesse e a consentire un consumo idrico sostenibile, applicando le limitazioni di cui alle **Misure 2.12 dell'allegato 14 del PTA (KTM8 del Programma delle Misure - elaborato G del PTA 2019)**.

Tanto premesso, questa Sezione ritiene che la tipologia di opere previste, nel loro insieme non confliggano con i suddetti vincoli, pertanto, limitatamente alla compatibilità con il PTA, **nulla osta alla realizzazione delle opere in progetto**, avendo cura, durante la loro esecuzione, di garantire la protezione della falda acquifera. A tal fine appare opportuno richiamare le seguenti prescrizioni di carattere generale:

- nelle aree di cantiere deputate all'assistenza e manutenzione dei macchinari deve essere predisposto ogni idoneo accorgimento atto a scongiurare la diffusione sul suolo di sostanze inquinanti a seguito di sversamenti accidentali;

- nelle aree di cantiere, il trattamento dei reflui civili, ove gli stessi non siano diversamente collettati/conferiti, dovrà essere conforme al Regolamento Regionale n.26/2011 come modificato ed integrato dal R.R. n.7/2016.

P.O. Compatibilità al Piano di Tutela delle Acque
ing. Valeria Quartulli

Il Dirigente della Sezione
ing. Andrea Zotti

Sezione Risorse Idriche
Via delle Magnolie,6/8 ZI -70026 Modugno (Ba) - Tel: 080 5401558
mail: v.quartulli@regione.puglia.it

REGIONE PUGLIA

DIPARTIMENTO MOBILITÀ, QUALITÀ URBANA, OPERE PUBBLICHE ECOLOGIA E PAESAGGIO

SEZIONE TUTELA E VALORIZZAZIONE DEL PAESAGGIO

Servizio Osservatorio e Pianificazione Paesaggistica

Trasmissione a mezzo
posta elettronica ai sensi
dell'art.47 del D. Lgs n. 82/2005

Sezione Autorizzazioni Ambientali
servizio.ecologia@pec.rupar.puglia.it

e p.c.

SNAM RETE GAS SPA
Distretto Sud Orientale
distrettosor@pec.snamretegas.it
Vincenzo.Nuzzi@snam.it

Oggetto: (Cod. AU327_046) D.P.R. n. 327/2001 (ex. artt. 52-quater e 52-sexies), L.R. n. 3/2005 e D.G.R. n. 1446 del 08.07.2014 - Autorizzazione Unica per la costruzione ed esercizio del metanodotto denominato "*Allaccimento Plus srl – Adelfia (BA) – DN 100 (4'') 75 bar*", con approvazione del progetto, accertamento della conformità urbanistica, apposizione del vincolo preordinato all'esproprio e dichiarazione di pubblica utilità".
Proponente: Snam Rete Gas s.p.a.

Con riferimento alla nota prot. AOO_089/4585 del 07/04/2020, con la quale codesta Sezione ha trasmesso il verbale della prima riunione di conferenza di servizi del 23/03/2020, convocata con nota prot. AOO_089/2976 del 28.02.2020, e richiesto il parere di competenza agli enti coinvolti, si rappresenta quanto segue.

Premesso che:

- per le opere soggette a procedimento di Autorizzazione Unica ai sensi dell'art. 1-sexies del D.L. n. 239/2003 e ss.mm.ii., secondo quanto disposto dal comma 3 del'art. 52-quater del D.P.R. 8 giugno 2001 n. 327, *"il provvedimento, emanato a conclusione del procedimento (unico) comprende la valutazione di impatto ambientale, ove prevista dalla normativa vigente, [...] sostituisce, anche ai fini urbanistici ed edilizi, fatti salvi gli adempimenti previsti dalle norme di sicurezza vigenti, ogni altra autorizzazione, concessione, approvazione, parere e nulla osta comunque denominati necessari alla realizzazione e all'esercizio delle infrastrutture energetiche e costituisce variazione degli strumenti urbanistici vigenti";*
- l'art. 52-sexies del DPR n. 327/2001, relativamente alle infrastrutture lineari energetiche non facenti parte delle reti energetiche nazionali, individua nella

via Gentile, 52 - 70126 Bari
Arch. Stefania Cascella - tel. 080 540 43 78
sezione.paesaggio@pec.rupar.puglia.it

REGIONE PUGLIA

DIPARTIMENTO MOBILITÀ, QUALITÀ URBANA, OPERE PUBBLICHE ECOLOGIA E PAESAGGIO

SEZIONE TUTELA E VALORIZZAZIONE DEL PAESAGGIO

Servizio Osservatorio e Pianificazione Paesaggistica

Regione (o suo delegato) il soggetto competente all'adozione del provvedimento di cui all'art. 52-quater del DPR n. 327/2001;

- con Deliberazione n. 2006/2011 la Giunta Regionale ha attribuito al Servizio Ecologia (ora Sezione Autorizzazioni Ambientali) la titolarità del procedimento autorizzativo unico in materia di gasdotti ai sensi dell'art. 52 sexies del DPR 327/2001 e smi;
- con Deliberazione n. 1446/2014, la Giunta Regionale ha disciplinato le procedure di autorizzazione unica alla realizzazione di gasdotti di distribuzione e di trasporto di competenza regionale non facenti parte delle reti energetiche nazionali (art. 52 quater e sexies del DPR 8 giugno 2001, n. 327). La Giunta ha, inoltre, disciplinato il procedimento di autorizzazione relativo a gasdotti di cui agli allegati B1 e B2 della L.R. 11/2001 e smi, soggetti alla fase di verifica di assoggettabilità e/o alla fase di valutazione di impatto ambientale.

Preso atto che con PEC del 12/02/2020, acquisita al Prot. uff. n. 2287 del 17/02/2020 della Sezione Autorizzazioni Ambientali, il proponente ha comunicato di aver trasmesso al Ministero dell'Ambiente e della Difesa del Territorio e del Mare richiesta di valutazione preliminare e/o eventuali procedure ambientali ai sensi del D.lgs. 152/2006 e ss.mm.ii.

Vista la documentazione progettuale relativa all'intervento in oggetto, resa disponibile tramite il Portale Ambientale della Regione Puglia, costituita dai seguenti elaborati (per ciascuno dei quali è riportata la relativa impronta informatica secondo l'algoritmo MD5):

Progetto\01-DSO-152737-RT-PU.pdf	32237330f6fb2dd19893d7107af5751b
Progetto\02_NR-19243-R-L01 SK-001.pdf	e7febb15e4ece0073b73870602adaf8c
Progetto\03-DSO 152737-A-PG-VPE-009.pdf	d00edc486b92c888f42912dec946a0e2
Progetto\04-DSO 152737-A-PG-VPE-008.pdf	66f100872de1123388717cde85485910
Progetto\05-Fasce Tipo.pdf	155a74ae843478f87c0c52817c319a0f
Progetto\06-DSO 152737-A-STD-013.pdf	35f8534bf826fe334a35a4c2640fc4c9
Progetto\08-DSO 152737-A-DF.pdf	7523e1dc38a2cbf57a6c5372bc902b01
Progetto\09-DSO 152737-A-RPS-012.pdf	1303cf2ba2b26defc27544a1566611c8
Progetto\10-DSO 152737-A-PG-TP-001.pdf	a26f489c7e07606d5f58c9797408e832
Progetto\11-DSO 152737-A-PG-TP-002.pdf	78993f21d3cba432d80475e394e50621
Progetto\12-DSO 152737-A-PG-PRG-006.pdf	944c0f6846df78b399678c77123a635e
Progetto\13-DSO 152737-A-PG-SR-007.pdf	01a6b9190a495a737a3c53097c5c46f1
Progetto\14-DSO 152737-A-PG-RIL-003.pdf	4087dd7fda69c061f6aaf84c5a60a0da
Progetto\15-DSO 152737-A-PG-I-004.pdf	411cb5d4276d7c8f9e347cd77099306c
Progetto\16-DSO 152737-A-PR-005.pdf	06f56254cebd5d5b0abba105cd277e7c

via Gentile, 52 - 70126 Bari
Arch. Stefania Cascella - tel. 080 540 43 78
sezione.paesaggio@pec.rupar.puglia.it

REGIONE PUGLIA

DIPARTIMENTO MOBILITÀ, QUALITÀ URBANA, OPERE PUBBLICHE ECOLOGIA E PAESAGGIO

SEZIONE TUTELA E VALORIZZAZIONE DEL PAESAGGIO

Servizio Osservatorio e Pianificazione Paesaggistica

Progetto\17-DSO 152737-A-PG-TELE-014.pdf	61cbf118d5d29a185fc21dda4760deff
Progetto\18-DSO 152737-A-DP-015.pdf	b19f9257153e5acf579e6e91ee0731eb
Progetto\19-DSO 152737-A-TPC-016.pdf	8a85995af1413cd7760aa18fedeb57d8
AU327_046_VIARCH_03032020\FIRMATI\ALLEGATO 1\All_1a.pdf	efebafef81a489d0027639ffca08f4bb
AU327_046_VIARCH_03032020\FIRMATI\ALLEGATO 1\All_1b.pdf	0ba94a03696c6de2fbeceaf06b9a85f3
AU327_046_VIARCH_03032020\FIRMATI\ALLEGATO 1\All_1c.pdf	9c853e98f8164c870c6e45f3f1050949
AU327_046_VIARCH_03032020\FIRMATI\ALLEGATO 1\All_1d.pdf	8335a9b0d2286d38b5c92c6ae7ed81f7
AU327_046_VIARCH_03032020\FIRMATI\ALLEGATO 1\All_1e.pdf	13e7bfca66f3e61222415cf97bc81e30
AU327_046_VIARCH_03032020\FIRMATI\ALLEGATO 2\ALLEGATO 2 - Carta della visibilit… e dell'utilizzo dei suoli.pdf	0b097a17d8c1f71705de8e3fac1c3f77
AU327_046_VIARCH_03032020\FIRMATI\ALLEGATO 3\ALLEGATO 3 - Carta del potenziale archeologico.pdf	1b6244535a9334459d76595e62da0529
AU327_046_VIARCH_03032020\FIRMATI\DSO 152737-A-RA-018.pdf	c5f7c9968d25bf56bcb0f390fe0fdf00

Tenuto conto che:

- l'intervento interessa il territorio di competenza di più enti non delegati alla tutela paesaggistica (Comune di Valenzano e Comune di Adelfia), compresi nell'ambito territoriale della Città Metropolitana di Bari;
- l'art. 7 della L.R. n. 20/2009 e s.m.i. "*Norme per la pianificazione paesaggistica*" dispone: (comma 5) "*Ove i comuni, singoli o associati, non soddisfino le condizioni richieste ai commi precedenti, le funzioni di cui al comma 1 sono delegate alla rispettiva provincia o città metropolitana, previa verifica del possesso dei requisiti di cui al comma 4 a opera della competente sezione regionale e a decorrere dalla comunicazione dell'esito positivo della suddetta verifica*."; (comma 6) "*In assenza delle condizioni richieste ai commi precedenti, il potere di rilascio dell'autorizzazione paesaggistica resta attribuito alla Regione, che lo esercita avvalendosi dei propri uffici";*
- la Città Metropolitana di Bari non è delegata all'esercizio delle funzioni paesaggistiche, la competenza al rilascio dei provvedimenti in materia paesaggistica resta dunque in capo allo scrivente Servizio regionale ai sensi della L.R. n. 20/2009 e s.m.i.

Verificata la corresponsione degli oneri istruttori dovuti per atti amministrativi in materia di paesaggio di cui all'art. 10bis della L.R. n. 20 del 7 ottobre 2009 e smi.

via Gentile, 52 - 70126 Bari
Arch. Stefania Cascella - tel. 080 540 43 78
sezione.paesaggio@pec.rupar.puglia.it

REGIONE PUGLIA

DIPARTIMENTO MOBILITÀ, QUALITÀ URBANA, OPERE PUBBLICHE ECOLOGIA E PAESAGGIO

SEZIONE TUTELA E VALORIZZAZIONE DEL PAESAGGIO

Servizio Osservatorio e Pianificazione Paesaggistica

(Descrizione dell'intervento)
Dalla documentazione trasmessa dal proponente si evince che l'intervento in oggetto consiste nella realizzazione di un nuovo metanodotto, completamente interrato, a servizio di un impianto di distribuzione di carburante di autotrazione nel comune di Adelfia. Il gasdotto in progetto si sviluppa per circa 300 m in territorio agricolo, a partire dal metanodotto in esercizio denominato "*Derivazione per Turi DN 500 (20'') – 75 bar)"* da cui si distacca in corrispondenza di un PIDA da allestire all'interno dell'area impiantistica del PIDI esistente n° 4105333/14, ricadente nel comune di Valenzano, senza necessità di ampliamento o modifica della stessa. L'intera area impiantistica ha una superficie di 74,60 m^2, è recintata da pannelli modulari in ferro zincato su cordolo in c.a. e pavimentata, internamente, con elementi autobloccanti in cls. Non sono previsti ulteriori nuovi manufatti, ad eccezione delle opere accessorie (paline di segnalazione condotta e sfiati).
In uscita dall'area impiantistica, la condotta attraversa la Strada Provinciale n. 133 "*Valenzano – Adelfia*", per poi rimettersi pressoché in parallelo alla stessa percorrendo dei fondi agricoli fino a raggiungere il punto di riconsegna all'interno dell'area di proprietà dell'utente finale.
La posa in opera delle tubazioni avverrà tramite scavo a cielo aperto, ad eccezione del tratto in attraversamento della S.P. n. 133, che verrà realizzato mediante pressotrivella; in corrispondenza degli attraversamenti stradali con la strada provinciale e con la strada vicinale "Stradetta Vicinale Chiancara" sono previste, inoltre, opere di protezione meccanica della condotta.
Le operazioni di scavo e montaggio delle tubazioni richiedono l'allestimento di una pista di lavoro (area di passaggio) di larghezza tale da consentire il transito dei mezzi di servizio e soccorso. In generale, l'area di passaggio ha larghezza pari a 14 m, ad eccezione dei punti in cui sarà necessario ampliarla per l'allestimento di piazzole e allargamenti.
Al termine delle operazioni di scavo e rinterro della condotta, il progetto prevede la realizzazione di interventi di ripristino morfologico dei suoli e vegetazionale; di ricostruzione di eventuali opere e/o manufatti eventualmente danneggiati durante l'esecuzione dei lavori, nonché il reimpianto delle alberature espiantate.

(Istruttoria con riferimento al PPTR)
Dalla consultazione degli elaborati del PPTR approvato con DGR n. 176 del 16/02/2015, risulta che l'area di intervento ricade nell'Ambito paesaggistico n° 5 "*La Puglia centrale*", Figura Territoriale 5.1 "*La conca di Bari e il sistema radiale delle lame*", per cui sono previsti specifici obiettivi di Qualità paesaggistica nella Sezione C2 della relativa Scheda d'Ambito.

Per quanto attiene il Sistema delle Tutele si evince quanto segue:

Struttura Idro - geomorfologica:

via Gentile, 52 - 70126 Bari
Arch. Stefania Cascella - tel. 080 540 43 78
sezione.paesaggio@pec.rupar.puglia.it

REGIONE PUGLIA

DIPARTIMENTO MOBILITÀ, QUALITÀ URBANA, OPERE PUBBLICHE ECOLOGIA E PAESAGGIO

SEZIONE TUTELA E VALORIZZAZIONE DEL PAESAGGIO

Servizio Osservatorio e Pianificazione Paesaggistica

- *Beni paesaggistici*: l'area di intervento non è interessata da beni paesaggistici della suddetta struttura;
- *Ulteriori contesti (art. 143, comma 1, lett. 3 del D.Lgs. 42/04)*: l'area di intervento non è interessata da ulteriori contesti paesaggistici della suddetta struttura.

Struttura ecosistemica e ambientale:

- *Beni paesaggistici*: l'area di intervento non è interessata da beni paesaggistici della suddetta struttura;
- *Ulteriori contesti (art. 143, comma 1, lett. 3 del D.Lgs. 42/04*): l'area di intervento non è interessata da ulteriori contesti paesaggistici della suddetta struttura;

Struttura antropica e storico-culturale

- *Beni paesaggistici*: l'area oggetto di intervento non è interessata da beni paesaggistici della suddetta struttura;
- *Ulteriori contesti (art. 143, comma 1, lett. 3 del D.Lgs. 42/04):* l'area oggetto di intervento è interessata da ulteriori contesti paesaggistici della suddetta struttura; nel dettaglio da "**Strada a valenza paesaggistica"** *(S.P. 133 "Valenzano – Adelfia)* disciplinati dagli indirizzi di cui all'art. 86, dalle direttive di cui all'art. 87 e dalle misure di salvaguardia e utilizzazione di cui all' art. 88 delle NTA di PPTR.

(Valutazione della compatibilità paesaggistica)

L'intervento in oggetto è localizzato in un contesto territoriale caratterizzato dai rapporti di prossimità tra i centri urbani che gravitano intorno alla città di Bari, e dalle espansioni extraurbane diffuse nel territorio rurale che si addensano, in particolare, lungo le principali vie di comunicazione. È quanto accade lungo la S.P. n. 133 che collega i comuni di Adelfia e Valenzano, dove si è sviluppato un piccolo nucleo industriale in corrispondenza del quale è prevista la realizzazione del metanodotto in oggetto, a servizio di un impianto di distribuzione di carburante di prossima realizzazione. Rispetto alla fruibilità delle peculiarità e complessità paesaggistiche che il PPTR ha inteso tutelare con l'individuazione della S.P. n 133 come UCP "*Strada a valenza paesaggistica*", si ritiene che l'intervento proposto non comprometta l'intervisibilità e l'integrità percettiva delle visuali panoramiche, tenuto conto del completo interramento della condotta ad eccezione delle opere accessorie, limitate all'apposizione di paline e sfiati, e ad un punto PIDA che sarà allestito all'interno un'area impiantistica esistente. Tuttavia, al fine di preservare le attuali condizioni paesaggistiche, nonché i beni che caratterizzano il paesaggio rurale interessato dall'intervento, dovranno essere rispettate le seguenti condizioni:

via Gentile, 52 - 70126 Bari
Arch. Stefania Cascella - tel. 080 540 43 78
sezione.paesaggio@pec.rupar.puglia.it

REGIONE PUGLIA

DIPARTIMENTO MOBILITÀ, QUALITÀ URBANA, OPERE PUBBLICHE ECOLOGIA E PAESAGGIO

SEZIONE TUTELA E VALORIZZAZIONE DEL PAESAGGIO

Servizio Osservatorio e Pianificazione Paesaggistica

- ai fini di un migliore inserimento paesaggistico e di una maggiore compatibilità paesaggistica dell'area impiantistica esistente che ospiterà il PIDA, la recinzione del manufatto dovrà essere affiancata dal lato esterno da una siepe alta costituita da specie arbustive autoctone (*Arbutus unedo, Pistacia lentiscus, Phillyrea latifolia, ecc..)* e idonee al contesto agricolo. Dovrà essere garantito l'attecchimento e la successiva manutenzione della suddetta siepe nel tempo, al fine di garantire stabilmente l'effetto di mascheramento dell'area impiantistica che si intende conseguire*;*
- eventuali danneggiamenti o demolizioni a carico dei manufatti in pietra caratterizzanti il contesto paesaggistico in esame (muretti a secco ...) che potrebbero verificarsi nelle operazioni di messa in opera della nuova condotta dovranno essere risarciti mediante interventi di ripristino/ricostruzione, da effettuare con i medesimi materiali nel rispetto delle tecniche costruttive e tipologiche;
- al fine di non modificare l'attuale assetto geomorfologico delle aree oggetto di intervento, i movimenti di terra (sbancamenti, sterri, riporti) dovranno essere limitati al minimo indispensabile;
- al termine dei lavori le eventuali opere provvisorie (piste di accesso, cumuli di materiale da scavo ecc...) dovranno essere interamente eliminate con totale ripristino, geomorfologico e vegetazionale, dello stato dei luoghi;
- le specie arboree eventualmente espiantate dovranno essere reimpiantate ricollocandole, preferibilmente, nel contesto originario.

Ciò premesso, si ritiene che **nulla osti a che l'Autorizzazione Unica ex artt. 52-quater e 52-sexies del DPR n. 327/2001, e art. 1-sexies, comma 5, del D.L. n. 239/2003 conv. in L. n. 290 del 27.10.2003, i**n base a quanto disciplinato con DGR n. 2006 del 1309.2011 e n. 1446 del 08.07.2014, **abbia valore di Accertamento di compatibilità paesaggistica ai sensi dell'art. 91 delle NTA del PPTR,** fatta salva la verifica delle valutazioni ambientali previste nella Parte II del D.lgs. n. 152/2006 e le diverse disposizioni delle relative procedure.

Il funzionario istruttore
(Arch. Stefania Cascella)

CASCELLA
STEFANIA
14.05.2020
07:51:49
UTC

Il dirigente della Sezione
(Ing. Barbara Loconsole)

LOCONSOLE
BARBARA
12.05.2020
20:38:05
UTC

via Gentile, 52 - 70126 Bari
Arch. Stefania Cascella - tel. 080 540 43 78
sezione.paesaggio@pec.rupar.puglia.it

COMUNE DI VALENZANO
Area Metropolitana di Bari
Settore V- Servizio Urbanistica

Prot. n. 1558 Valenzano 22 MAG. 2020

Alla SNAM Rete Gas
Distretto Sud Orientale – Vico Capurso n.3
- BARI –
Pec:"distrettosor @pec.snam.it"

Spett.le Regione Puglia
Sezione Autorizzazioni Ambientali
Pec:servizio.ecologia@pec.rupar.puglia.it

Oggetto: (Cod. AU327_046). DPR n.327/2001 (ex artt.52-quater e 52-sexies) L.R. n.03/2005 e DGR n.1446 dell'08.07.2014. Autorizzazione Unica alla costruzione ed esercizio del metanodotto denominato "Allacciamento Plus srl Adelfia (Ba)" - DN 100 (4")-75 bar" con accertamento della conformità urbanistica, apposizione del vincolo preordinato all'esproprio e dichiarazione di pubblica utilità. Proponente: SNAM Rete Gas.

Con riferimento a quanto in oggetto indicato, unitamente alla presente si trasmette il Nulla Osta Urbanistico relativamente all'intervento in oggetto.

Distinti saluti.

IL RESPONSABILE DEL SERVIZIO
(ing. Sebastiano Napoli)

COMUNE DI VALENZANO U.T.C.

COMUNE DI VALENZANO
Area Metropolitana di BARI
Settore V (Tecnico- Urbanistico)
Servizio Urbanistica

Oggetto: (Cod. AU327_046). Dpr N.327/2001 (ex artt.52-quater e 52-sexies), L.R n.03/2005 e DGR n.1446 dell'08.07.2014. Autorizzazione Unica alla costruzione ed esercizio del metanodotto denominato "Allacciamento Plus srl – Adelfia (Ba)" - DN 100 (4") 75 bar con accertamento della conformità urbanistica, apposizione del vincolo preordinato all'esproprio e dichiarazione di pubblica utilità.
Proponente: società SNAM Rete Gas s.p.a.
Nulla osta urbanistico per la realizzazione di un nuovo Metanodotto completamente interrato, di proprietà Snam Rete Gas s.p.a., al fine di fornire gas metano ad un nuovo impianto di distribuzione carburanti per autotrazione ubicato nel Comune di Adelfia alla Strada prov.le 133 Valenzano/Adelfia.

Il Responsabile del Servizio

- Vista l'istanza pervenuta con nota della Regione Puglia- Dipartimento Mobilità, Qualità Urbana ,Opere Pubbliche, Ecologia e Paesaggio- Sezione Autorizzazioni Ambientali prot. n. A00_089_1724 del 06.02.2020 in merito alla formale istanza di Autorizzazione Unica avanzata dalla società SNAM Rete Gas s.p.a. con proprio prot. n. 35 del 29.01.2020 ai sensi degli artt.52-quater e 52-sexies del DPR n.327/2001 e ai sensi della L.R. n.3 del 22.02.2005, modificata dalla L.R. n.3 dell'08.03.2007,con accertamento della conformità urbanistica, apposizione del vincolo preordinato all'esproprio e dichiarazione di pubblica utilità, inerente alla costruzione di un nuovo metanodotto completamente interrato, di proprietà della stessa società Snam Rete Gas spa con lo scopo di fornire gas metano ad un nuovo impianto di distribuzione carburanti per autotrazione ubicato in Adelfia alla strada prov.le 133 Valenzano/Adelfia, che interessa il tratto compreso tra la condotta in esercizio preesistente denominata "Derivazione per Turi DN 500 (20")-75 bar e il punto di arrivo presso il nuovo impianto di distribuzione carburanti (particella n.95 del fg.15 comune di Adelfia);

- Visto la nota pervenuta dalla Regione Puglia – Dipartimento Mobilità, Qualità Urbana, Opere Pubbliche, Ecologia e Paesaggio – Sezione Autorizzazioni Ambientali prot. n. AOO-089/28.02.2020-n.2976, con la quale viene comunicato l'avvio del procedimento ai sensi degli artt.7 e ss. della Legge n.241/90 relativo al progetto denominato "Allacciamento Plus srl – Adelfia (Ba) –DN 100 (4") 75 bar";

- Preso atto che le aree interessate dall'intervento ricadenti in questo territorio comunale, catastalmente individuate con le particelle n. 319-322-323-324-325-332-333 del fg.23 e n. 388-389-390-391 del fg.20 ricadono in zona "E" Verde Agricolo del vigente Piano di Fabbricazione, con una parte destinata a viabilità di P.di F. interessante le particelle del fg.23;

- Rilevato che la Regione Puglia –Dipartimento Qualità Urbana-Opere Pubbliche Ecologia e Paesaggio – Sezione Tutela e Valorizzazione del Paesaggio, con nota del 14.05.2020 prot. n.145/3747 ha rilasciato "Accertamento di compatibilità paesaggistica" per l'intervento in parola con alcune prescrizioni e indicazioni, ai cui contenuti si rinvia;

- Visto il DPR n.327 dell'08.06.2001 " Testo Unico delle disposizioni legislative e regolamentari in materia di espropriazione per la pubblica utilità", così come modificata dai Decreti Legislativi n.302 del 27.12.2002 e n.330 del 27.12.2004, nonché la L.R. n.03 del 22.02.2005 "Disposizioni regionali in materia di espropriazione per pubblica utilità..." come modificata dalla L.R. n.03 del 18.03.2007 e dalla Delibera di Giunta Regionale n.1446 del 07.07.2014;

- Visto il Decreto della Commissione Straordinaria attualmente in vigore per l'attribuzione di responsabilità degli Uffici e dei Servizi Comunali;

Rilascia

nell'ambito del procedimento per il rilascio dell'Autorizzazione Unica, il Nulla Osta Urbanistico per la realizzazione del metanodotto Snam Rete Gas s.p.a. denominato "Allacciamento Plus srl –Adelfia (Ba)" DN 100 (4'')-75 bar, così come progettualmente proposto dalla stessa società SNAM Rete Gas, interessante le aree catastalmente individuate con le particelle n.319-322-323-324-325-332-33 del fg.23 e n. 388-389-390-391 del fg.20 ricadenti in questo territorio comunale, nonchè con le particelle n.553-555-562-554-52-54-55-709-66-95 del fg. 15 ricadenti nel territorio del comune di Adelfia con le seguenti prescrizioni e indicazioni:

a) Siano rispettate le prescrizioni e indicazioni riportate nell'atto "Accertamento di compatibilità Paesaggistica" resa in data 14.05.2020 con prot. n.145/3747 dalla Regione Puglia;

b) Sono fatti salvi diritti di terzi interessati e le eventuali autorizzazioni di altri Enti ed Amministrazioni, e ciò per quanto attiene l'attraversamento della S.P. 133 al km.1+980.

Valenzano 18.05.2020

Il Responsabile del Servizio
(ing. Sebastiano Napoli)



m_amte.MATTM_.REGISTRO UFFICIALE.USCITA.0038028.25-05-2020

Ministero dell'Ambiente
e della Tutela del Territorio e del Mare
DIREZIONE GENERALE PER LA CRESCITA SOSTENIBILE
E LA QUALITA' DELLO SVILUPPO

Ex DVA - DIVISIONE II – SISTEMI DI VALUTAZIONE AMBIENTALE

Snam Rete Gas S.p.A.
ingecos@pec.snamretegas.it

e p.c.

Regione Puglia
servizio.ecologia@pec.rupar.puglia.it

Oggetto: **[ID_VIP: 5161] Metanodotto denominato. *"Realizzazione allacciamento Plus S.r.l. Adelfia DN 100 (4") -75 bar" (BA)* –Riscontro alla nota Snam Rete Gas del 13.02.2020 acquisita al protocollo 13571/Mattm del 26.02.2020 di richiesta di Valutazione preliminare ai sensi dell'art. 6 comma 9 del D.Lgs. 152/2006 e ss.mm.ii.. Comunicazione esito.**

Con P.E.C. del 13.02.2020, acquisita al protocollo 13571/Mattm del 26.02.2020, codesta Società ha presentato una richiesta di valutazione preliminare ai sensi dell'art. 6, comma 9 del D.lgs. 152/2006 e ss.mm.ii., per l'intervento indicato in oggetto.

A tale nota è stata altresì allegata una richiesta di chiarimenti da parte della Regione Puglia, avanzata a codesta Società in sede di avvio della procedura autorizzativa, con la quale si invita la stessa a *"...chiarire se l'opera in parola sia soggetta o meno a una delle procedure ambientali di cui al D.lgs. 152/2006 e ss.mm.ii. e di specificare se tale procedura sia già stata avviata presso il Ministero dell'ambiente e della tutala del territorio e del mare, che nell'eventualità sarebbe competente"*.

A tal Riguardo si rappresenta anche alla Regione Puglia che legge per conoscenza, quanto segue.

L'opera di cui trattasi consiste in una derivazione denominata *"Allacciamento Plus S.r.l. Adelfia (BA)" DN 100 (4") – 75 bar"*, della lunghezza complessiva di ml 300, che si diparte dal metanodotto *"Derivazione per Turi DN 500 (20") – 75 bar, di lunghezza pari a ml 10.971"*.

Come si può agevolmente desumere dalla lettura del D.lgs. 152/2006 e ss.mm.ii. l'intervento in oggetto non abbisogna di alcuna verifica di compatibilità ambientale in quanto abbondantemente sotto soglia per l'assoggettamento, sia a procedura di VIA (All. II Pare II del D.lgs. 152/2009, punto 9), sia a verifica di assoggettabilità a VIA (All. II*bis* Pare II del D.lgs. 152/2009, punto 1 lett. a).

Per quanto concerne infine l'istanza in oggetto, al di là del fatto che da una lettura della documentazione trasmessa l'intervento proposto appare essere esiguo e collocarsi in un contesto senza particolari criticità, si rappresenta che l'articolo 6, comma 9 del D.Lgs. 152/2006 prevede che il Proponente abbia facoltà di richiedere una valutazione preliminare esclusivamente *"per le modifiche, le estensioni o gli adeguamenti tecnici finalizzati a migliorare il rendimento e le prestazioni ambientali dei progetti elencati negli allegati II, II-bis, III e IV alla parte II del D.Lgs 152/2006"*.

ID Utente: 3826
ID Documento: DVA-D2-II-3826_2020-0050
Data stesura: 09/03/2020
✓ Resp. Sez.: Bilanzone C.
Ufficio: DVA-D2-II
Data: 10/03/2020
Tuteliamo l'ambiente! Non stampate se non necessario. 1 foglio di carta formato A4 = 7,5g di CO_2

Via Cristoforo Colombo, 44 – 00147 Roma Tel. 06-5722xxxx - Fax 06-5722xxxx e-mail: xxxxx@minambiente.it
e-mail PEC: CRESS@PEC.minambiente.it

Firmato digitalmente in data 13/03/2020 alle ore 17:23

Nella fattispecie il citato art. 6 comma 9, non trova applicazione, sia perché scopo dell'*"Allacciamento Plus S.r.l. Adelfia (BA)" DN 100 (4") – 75 bar"* non è quello di "migliorare il rendimento o le prestazioni ambientali", sia e soprattutto perché Il metanodotto *"Derivazione per Turi DN 500 (20") – 75 bar"*, da cui la derivazione si diparte, non rientra, stante le sue caratteristiche, in alcuno degli allegati citati (II, II*bis*, III, IV alla parte II del D.Lgs 152/2006).

In conclusione pertanto l'intervento in oggetto non necessità di alcuna verifica di compatibilità ambientale.

Il Dirigente
Arch. Gianluigi Nocco
(documento informatico firmato digitalmente
ai sensi dell'art. 24 D.Lgs. 82/2005 e ss.mm.ii)

Comune di Adelfia

Settore Assetto del Territorio

Nr. **5230** di protocollo del **27/05/2020**

REGIONE PUGLIA DIPARTIMENTO MOBILITA',
QUALITA' URBANA, OPERE PUBBLICHE,
ECOLOGIA E PAESAGGIO
Sezione Autorizzazioni Ambientali

e p.c.

Al Dirigente della Sezione
Dott.ssa Antonietta Riccio

Al Responsabile del Procedimento
Ing. Giuseppe Angelini

servizio.ecologia@pec.rupar.puglia.it

Oggetto: (Cod. AU327_046). DPR 327/2001 (ex artt. 52-quater e 52-sexies), L.R. n. 3/2005 e DGR n. 1446 del 08.07.2014 - Autorizzazione Unica alla costruzione ed esercizio del metanodotto denominato ***"Allacciamento Plus Srl - Adelfia (BA) - DN 100 (4") 75 bar"***, con approvazione del progetto, accertamento della conformità urbanistica, apposizione del vincolo preordinato all'esproprio e dichiarazione di pubblica utilità.
Proponente: SNAM RETE GAS SpA, con sede legale in S. Donato Milanese (Mi), Piazza S. Barbara, 7
Conferenza di Servizi ex art. 14 ter della L. 241/90 e smi.

Nulla Osta urbanistico condizionato agli adempimenti di cui all'art.42 del TUEL per la realizzazione di nuovo metanodotto interrato di proprietà SNAM Rete Gas s.p.a., per la fornitura di gas metano a servizio di nuovo impianto di distribuzione carburanti per autotrazione ubicato in Adelfia (BA) – S.P. Adelfia-Valenzano – fg. 15 part. 95 (titolarità PLUS s.r.l.)

IL RESPONSABILE DEL SETTORE

Con riferimento alla convocazione della Conferenza di Servizi decisoria ex art. 14-ter della L. 241/1990 in merito all'oggetto

- VISTA l'istanza pervenuta con nota della Regione Puglia – Dipartimento Mobilità, Qualità Urbana, Opere Pubbliche, Ecologia e Paesaggio – Sezione Autorizzazioni ambientali di prot. N. AOO_089_1724 del 06/02/2020, in merito al procedimento di Autorizzazione Unica presentata dalla società SNAM Rete Gas s.p.a. con prot. n. 35 del 29/01/2020 ex artt. 52-quater e 52-sexies del DPR 327/2001 e ai sensi della L.R. 3/2005 modificata dalla L.R. 3/2007, con accertamento della conformità urbanistica, apposizione del vincolo preordinato all'esproprio, dichiarazione di pubblica utilità inerente la costruzione di nuovo metanodotto interrato di proprietà SNAM Rete Gas s.p.a. per la fornitura di gas metano a servizio di nuovo impianto di distribuzione carburanti per autotrazione sulla S.P. Adelfia-Valenzano nel comune di Adelfia, per il tratto compreso tra la condotta preesistente in esercizio denominato "Derivazione per Turi DN 500 (20") – 75 bar e il

Comune di **Adelfia** | Corso Vittorio Veneto, 122 - 70010 Adelfia (BA)

punto di arrivo presso nuovo impianto di distribuzione carburanti in corso di realizzazione di proprietà PLUS s.r.l. (fg. 15 part. 95);

- VISTO il Pdc N. 02/2019 del 07/02/2019 e successiva variante in SCIA prot. 3525 del 12/03/2020 e corrispondente Titolo Unico rilasciato dal SUAP del Comune di Adelfia in data 01/03/2019 giusto prot. 3277 alla società PLUS s.r.l.;
- VISTA la nota di avvio del procedimento ex art.7 della Legge 241/1990 della Regione Puglia – Sezione Autorizzazioni Ambientali prot. AOO-89/n. 2976 del 28/02/2020 relativo al progetto di che trattasi;
- VISTO che i terreni interessati dal progetto di realizzazione del tratto di metanodotto suddetto sono catastalmente individuati, come risulta dagli elaborati progettuali, nonché dal piano particellare di esproprio al foglio 15 part. 52-54-55-552-554-555-553-709-66-95;
- VISTI gli elaborati tecnici di progetto scaricabili dal link del portale VAS della Regione Puglia comunicato all'avvio della conferenza di servizi;
- VISTO che in riferimento al PUG vigente approvato con DCC n. 8 del 30/05/2013 l'intervento ricade:
    - In parte in "IS.ATE "C", Valore paesaggistico distinguibile" (PUG/S) di cui all'art. 21.2 delle Norme Tecniche di Attuazione, che definisce questi contesti urbani come "*zona agricola compresa in cui sono consentiti interventi finalizzati alla conservazione e valorizzazione dell'assetto attuale se qualificato; alla trasformazione dell'assetto attuale, se compromesso, per il ripristino e l'ulteriore qualificazione; alla trasformazione dell'assetto attuale che sia compatibile con la qualificazione paesaggistica*"
    - In parte in "IS.ATE "E", Valore paesaggistico normale" (PUG/S) di cui all'art. 21.4 delle Norme Tecniche di Attuazione, contesto in cui "*sono consentiti interventi finalizzati alla valorizzazione delle peculiarità del sito, ove esistenti*";
- DATO ATTO che l'intervento di che trattasi non rientra nell'elenco degli interventi esclusi dalle NTA nei contesti rurali suddetti e che il tratto di metanodotto in progetto risulta completamente interrato;
- VISTO l'accertamento di compatibilità paesaggistica rilasciato dalla Regione Puglia - Sezione Tutela e Valorizzazione del Paesaggio prot. 145/3747 del 14/05/2020 e le relative con prescrizioni ed indicazioni operative che si intende interamente richiamato nel presente provvedimento;
- VISTO il DPR 327/2001 "Testo Unico delle disposizioni legislative e regolamentari in materia di espropriazione per pubblica utilità" e successive modifiche e integrazioni, la L.R. 3/2005 "Disposizioni regionali in materia di espropriazione per pubblica utilità" come modificata dalla L.R. 3/2007 e dalla DGR n. 1446/2014;
- CONSIDERATO che in data 12/03/2020 il Comune di Adelfia ha provveduto alla pubblicazione dell'avvio del procedimento completo del Piano Particellare di Esproprio, come risulta dall'attestazione agli atti della conferenza di servizi, e che alla data odierna non risultano pervenute osservazioni in merito;
- CONSIDERATO che non sussistono ulteriori vincoli presenti sull'area interessata dall'intervento;
- RAVVISATA la sussistenza della pubblica utilità dell'intervento di che trattasi;

RILASCIA

Comune di **Adelfia** | Corso Vittorio Veneto, 122 - 70010 Adelfia (BA)

In relazione alla conferenza di servizi decisoria nell'ambito del procedimento di Autorizzazione Unica, il Nulla Osta Urbanistico per la realizzazione del metanodotto SNAM Rete Gas s.p.a. denominato "Allacciamento PLUS s.r.l. – Adelfia (BA)", in conformità al progetto presentato dalla predetta società richiedente, che interessa l'area catastalmente individuata al foglio 15 part. 52-54-55-552-554-555-553-709-66-95 ubicate nel Comune di Adelfia (BA), alle seguenti condizioni:

a) Siano rispettate le prescrizioni e le indicazioni operative contenute nell'accertamento di compatibilità paesaggistica reso dalla Regione Puglia – Sezione Tutela e Valorizzazione del Paesaggio in data 14/05/2020 giusto prot. 145/3747;
b) Al termine della conferenza di servizi, a seguito dell'espressione del provvedimento finale di Autorizzazione Unica, il progetto di che trattasi sia approvato dal Consiglio Comunale per gli adempimenti di cui all'art. 42 del d.lgs. 267/2000 (TUEL);
c) Gli interventi siano realizzati nel rispetto delle norme vigenti in materia edilizia;
d) Siano fatti salvi i diritti dei terzi interessati e le autorizzazioni, nulla osta, pareri comunque denominati di competenza di altri Enti o Amministrazioni.

Il Responsabile del Settore
(Ing. Antonino Delvecchio)

U-2020-0063524 del 16-06-2020

DIPARTIMENTO SUD EST
AREA OPERATIVA BARI
VIA PUGLIA – Z.I. - ACQUAVIVA DELLE FONTI (BA)
Pec: 2iretegas@pec.2iretegas.it

Spett.le
REGIONE PUGLIA
DIPARTIMENTO MOBILITÀ, QUALITÀ URBANA
OPERE PUBBLICHE, ECOLOGIA E PAESAGGIO
Sezione Autorizzazioni Ambientali
via Giovanni Gentile 52
70126 BARI
PEC: servizio.ecologia@pec.rupar.puglia.it

Acquaviva delle Fonti, 16 giugno 2020

Oggetto: (Cod. AU327_046). DPR 327/2001 (ex artt. 52-quater e 52-sexies), L.R. n. 3/2005 e DGR n. 1446 del 08.07.2014 - Autorizzazione Unica per la costruzione e l'esercizio del metanodotto denominato *"Allacciamento Plus Srl - Adelfia (BA) - DN 100 (4") 75 bar"*, con approvazione del progetto, accertamento della conformità urbanistica, apposizione del vincolo preordinato all'esproprio e dichiarazione di pubblica utilità. Proponente: Snam Rete Gas SpA
Risposta vostra nota prot. n. 7222 del 16/06/2020

In risposta alla vostra nota di cui in oggetto e così come già comunicatovi con nostra precedente nota prot. U-2020-0028383 del 04-03-2020 non avendo la scrivente interessi e/o interferenze con la costruenda condotta gas metano, ritiene non necessaria la presenza alla indetta conferenza dei servizi per il giorno 25/06/2020.

Egidio Occhinegro
Un Procuratore

Il presente documento è sottoscritto con firma digitale ai sensi dell'art. 21 del d.lgs. 82/2005. La riproduzione dello stesso su supporto analogico è effettuata da 2i Rete Gas e costituisce una copia integra e fedele dell'originale informatico, disponibile a richiesta presso l'Unità emittente

Acquedotto Pugliese S.P.A. - Registro Protocollo 2020 N. 0039830 - U 22/06/2020

acquedotto pugliese
l'acqua, bene comune

Direzione Reti e Impianti
Struttura Territoriale Operativa BARI-BAT
Il Dirigente

Alla REGIONE PUGLIA
Dipartimento Mobilità, Qualità Urbana,
Opere Pubbliche e Paesaggio
Sezione Autorizzazioni Ambientali
Via Giovanni Gentile, 52
70126 BARI
Pec:servizio.ecologia@pec.rupar.puglia.it

Oggetto: (Cod. AU327_046). DPR 327/2001 (ex artt. 52-quater e 52-sexies), L.R. n. 3/2005 e DGR n. 1446 del 08.07.2014 - Autorizzazione Unica per la costruzione e l'esercizio del metanodotto denominato "Allacciamento Plus Srl - Adelfia (BA) - DN 100 (4") 75 bar", con approvazione del progetto, accertamento della conformità urbanistica, apposizione del vincolo preordinato all'esproprio e dichiarazione di pubblica utilità.
Proponente: Snam Rete Gas SpA
Convocazione di Conferenza di Servizi decisoria in modalità sincrona telematica

Con riscontro alla nota Prot. AOO 089-7222 del 16/06/2020, si comunica che dalle valutazioni cartografiche effettuate sugli elaborati progettuali pubblicati sul sito web "SIT Puglia", nell'area individuata e indicata per il tracciato del nuovo metanodotto, non sono presenti infrastrutture interrate e non, gestite da questa Società, potenzialmente interferenti con le opere in progetto.

Distinti saluti.

Ing. Girolamo Vitucci

REGIONE PUGLIA

DIPARTIMENTO AGRICOLTURA, SVILUPPO RURALE E TUTELA DELL'AMBIENTE

SEZIONE COORDINAMENTO SERVIZI TERRITORIALI

SERVIZIO TERRITORIALE BA-BAT

Data **19/06/2020**
AOO_180/ **24840**

Alla SNAM Rete Gas S.p.A.
Vico Capurso, n. 3
70126 BARI
mail: vincenzo.nuzzi@snam.it

Oggetto: Metanodotto denominato: "Allacciamento Plus s.r.l. Adelfia (BA) DN 100 (4") – 75 Bar".
Comuni di Valenzano e Adelfia.
Nulla Osta preliminare all'abbattimento di n. 39 piante di olivo non monumentali.

Con istanza del 04/03/2020, agli atti con prot. 24513 del 18/06/2020, la SNAM Rete Gas ha presentato istanza di autorizzazione all'abbattimento di n. 39 piante di olivo per la realizzazione di un metanodotto denominato "Allacciamento Plus s.r.l. Adelfia (BA) DN 100 (4") – 75 Bar" da realizzarsi nei Comuni di Valenzano e Adelfia (BA).

In data 18/06/2020, alla presenza del sig. Vincenzo Nuzzi, in qualità di rappresentante della SNAM, il sottoscritto funzionario incaricato, dott. Piero Siciliano, ha effettuato un sopralluogo sul sito oggetto di intervento, individuato dai seguenti riferimenti catastali:

Agro di Valenzano

Fg. 20 – p.lla 389
Fg. 23 – p.lle 324, 325, 319, 332

Agro di Adelfia

Fg. 15 – p.lle 553, 555, 709, 66, 1366

Sul tracciato dell'impianto da realizzarsi, sono state individuate n. 39 piante adulte di olivo, tutte prive di caratteristiche di monumentalità.

Ciò premesso, accertata la fattibilità all'abbattimento delle piante di olivo presenti sul tracciato, nelle more dell'acquisizione di tutti i pareri e permessi previsti dalle leggi vigenti, si esprime parere favorevole di massima all'abbattimento di n. 39 piante di olivo non monumentali.

Si precisa che la presente comunicazione non è da intendersi autorizzazione all'abbattimento degli alberi di olivo.

Il Responsabile di P.O.
dott. Piero Siciliano

Firmato Digitalmente da:
PIERO SICILIANO
Regione Puglia
Firmato il 19/06/2020 12:17
Seriale certificato : 646627

Servizio Territoriale BA-BAT nt
L.re N. Sauro, 47 – 70121 Bari – Tel.: 080 540 7575
Mail: p.siciliano@regione.puglia.it; Pec: upa.bari@pec.rupar.puglia.it

ARPA PUGLIA

Sistema Nazionale per la Protezione dell'Ambiente

Alla **REGIONE PUGLIA**
DIPARTIMENTO MOBILITÀ, QUALITÀ URBANA, OPERE PUBBLICHE, ECOLOGIA E PAESAGGIO.
SEZIONE AUTORIZZAZIONI AMBIENTALI

PEC: **servizio.ecologia@pec.rupar.puglia.it**

Oggetto: (Cod. **AU327_046**). DPR 327/2001 (ex artt. 52-quater e 52-sexies), L.R. n. 3/2005 e DGR n. 1446 del 08.07.2014 - Autorizzazione Unica alla costruzione ed esercizio del metanodotto denominato "**Allacciamento Plus Srl - Adelfia (BA) - DN 100 (4") 75 bar**", con approvazione del progetto, accertamento della conformità urbanistica, apposizione del vincolo preordinato all'esproprio e dichiarazione di pubblica utilità. Proponente: **SNAM RETE GAS SpA**, con sede legale in S. Donato Milanese (Mi), Piazza S. Barbara, 7. Trasmissione parere di competenza.

Con riferimento a quanto in oggetto si trasmette, in allegato alla presente, parere di competenza, emesso dalla U.O.C. Servizio Territoriale di questo Dipartimento.

Distinti saluti.

IL DIRETTORE SERVIZI TERRITORIALI BARI-BAT

(*Ing. Giuseppe GRAVINA*)

Firmato da:GRAVINA Giuseppe
Data: 24/06/2020 17:14:14

IL DIRETTORE DEL DIPARTIMENTO

(*Dott.ssa Francesca FERRIERI*)

Firmato digitalmente da:FERRIERI FRANCESCA
Data:24/06/2020 17:47:26

Agenzia Regionale per la Prevenzione e la Protezione dell'Ambiente
Sede legale: Corso Trieste 27, 70126 BARI
Tel. 080 5460111 Fax 080 5460150
www.arpa.puglia.it
C.F. e P. IVA. 05830420724

Dipartimento Provinciale di Bari
Viale dei Caduti di Tutte le Guerre, 7 - BARI
Via Oberdan 18/E - BARI
Tel. 080. 5533213/8643100 Fax 080 559344
E-mail : dap.ba@arpa.puglia.it
PEC : dap.ba.arpapuglia@pec.rupar.puglia.it

ARPA PUGLIA

Sistema Nazionale per la Protezione dell'Ambiente

AL DIRETTORE DEL DIPARTIMENTO DI BARI

SEDE

Oggetto: (Cod. **AU327_046**). DPR 327/2001 (ex artt. 52-quater e 52-sexies), L.R. n. 3/2005 e DGR n. 1446 del 08/07/2014 - Autorizzazione Unica alla costruzione ed esercizio del metanodotto denominato "**Allacciamento Plus Srl – Adelfia (BA) - DN 100 (4") 75 bar**", con approvazione del progetto, accertamento della conformità urbanistica, apposizione del vincolo preordinato all'esproprio e dichiarazione di pubblica utilità. Proponente: **SNAM RETE GAS SpA**, con sede legale in S. Donato Milanese (Mi), Piazza S. Barbara, 7. Parere di competenza.

Con riferimento procedimento autorizzatorio in oggetto emarginato ed in riscontro alla nota della Sezione Autorizzazioni Ambientali del Dipartimento Mobilità, Qualità Urbana, Opere Pubbliche, Ecologia e Paesaggio della Regione Puglia, prot. n. 4018 del 23/03/2020, si evidenzia quanto segue:

- la documentazione in atti è quella resa disponibile su portale informatico del servizio ecologia della Regione Puglia (http://sit.puglia.it/portal/VIA/Elenchi/Procedure+VIA);
- il progetto consiste nella realizzazione di un metanodotto completamente interrato denominato "Allacciamento Plus Srl - Adelfia (BA) - DN 100 (4") 75 bar", con lo scopo di alimentare un impianto di distribuzione di carburante di autotrazione;
- il proponente sotto il profilo delle tutele fornite dagli strumenti di piano per le opere in progetto dichiara che:
  - la zona interessata dall'intervento ricade prevalentemente in zona agricola;
  - i lavori non interessano aree ricadenti in zone SIC o ZPS;
  - la condotta in progetto non interferisce con zone perimetrate a pericolosità e rischio idraulico;
  - dall'analisi della cartografia del P.P.T.R. Piano Paesaggistico territoriale della Regione Puglia, si evince che l'intervento in progetto non ricade soggette a vincolo paesaggistico ai sensi del D. Lgs 42/2004;
  - la condotta in progetto interferisce con la S.P. n.133 "Valenzano – Adelfia" classificata come "Strada a Valenza Paesaggistica", rendendo necessario un accertamento di Compatibilità Paesaggistica;
  - è stata effettuata una verifica preliminare del potenziale archeologico delle aree interessate dal progetto e ricadenti nei Comuni di Valenzano e Adelfia;
- l'analisi degli impatti evidenzia che:
  - per la realizzazione dell'opera, la fase di cantiere è quella più critica per gli effetti sull'ambiente, in modo particolare nelle opere di apertura della fascia di lavoro e nello scavo della trincea di posa o dismissione e nella successiva fase di rinterro.
  - l'intervento si svilupperà per un periodo limitato interessando direttamente il suolo e il sottosuolo, la copertura vegetale, le essenze arboree presenti con impatti sostanzialmente reversibili;
  - le interferenze dell'opera sulla componente rumore sono, come nel caso della componente atmosfera

Agenzia Regionale per la Prevenzione e la Protezione dell'Ambiente
Sede legale: Corso Trieste 27, 70126 BARI
Tel. 080 5460111 Fax 080 5460150
www.arpa.puglia.it
C.F. e P. IVA. 05830420724

Dipartimento Provinciale di Bari
Servizi Territoriali BARI-BAT
Via Oberdan 18/E - BARI
Tel. 080.8643100 Fax 080 559344
mail : dap.ba@arpa.puglia.it
PEC : dap.ba.arpapuglia@pec.rupar.puglia.it

ARPA PUGLIA

Sistema Nazionale per la Protezione dell'Ambiente

(emissioni di polveri e gas di scarico), legate all'uso delle macchine operatrici durante la costruzione della condotta;

- nelle previsioni della Società si riscontrano le seguenti soluzioni progettuali ed opere di mitigazione e ripristino:
  - interramento totale della linea in progetto ad esclusione dei punti di intercettazione;
  - interventi di ripristino morfologico, nonché di ripristino vegetazionale (ricostituzione, nel più breve tempo possibile, del manto vegetale preesistente i lavori e ricollocazione delle essenze arboree anche a carattere monumentale);

Tutto ciò premesso lo scrivente Servizio, considerando la ridotta estensione dell'intervento nonché le opere di mitigazione, di ripristino ed i criteri di buona progettazione proposti dal proponente nella relazione generale di progetto, fermo restando le valutazioni di carattere vincolistico e localizzativo delle autorità all'uopo preposte, per quanto di competenza, ritiene che la proposta progettuale determini effetti ambientali non significativi. Pertanto si esprime **valutazione ambientale favorevole** con le seguenti prescrizioni:

- particolare attenzione deve essere posta nello smaltimento o eventuale riutilizzo delle acque utilizzate per il collaudo in pressione della condotta, qualora vengano in contatto con residui di lubrificanti, vernici protettive, o altre sostanze eventualmente utilizzate per la realizzazione, trattamento e conservazione delle tubazioni;
- in generale adottare idonei accorgimenti tecnici ed organizzativi al fine di minimizzare l'emissione diffusa di polveri;
- il taglio della vegetazione arborea dovrà essere limitato al minimo indispensabile e dovrà essere effettuato preferibilmente nella stagione di riposo vegetativo. Dovrà inoltre essere posta particolare cura nella gestione della fase di cantiere, al fine di evitare danneggiamenti agli alberi esistenti;
- tutelare ove presenti i "muretti a secco" delle aree oggetto di intervento, che per la loro valenza storica e paesaggistica, e per la funzione assolta di "corridoio ecologico", in caso di rimozione o danneggiamento, dovranno essere ricostruiti mediante tecniche naturali secondo la tradizione locale;
- tutelare gli eventuali ulivi monumentali ove presenti che dovranno essere oggetto di attenzione secondo quanto previsto dalla "Legge Regionale per la tutela e la valorizzazione del paesaggio degli ulivi secolari della Puglia";
- al fine di assicurarne la riuscita, gli interventi di ripristino e di mitigazione ambientale dovranno prevedere un periodo di manutenzione da svolgersi successivamente alla realizzazione delle opere stesse.

Distinti Saluti

IL FUNZIONARIO ISTRUTTORE
(*Ing. Vittorio GIANFREDA*)

IL DIRETTORE SERVIZI TERRITORIALI BARI-BAT
(*Ing. Giuseppe GRAVINA*)

Agenzia Regionale per la Prevenzione e la Protezione dell'Ambiente
Sede legale: Corso Trieste 27, 70126 BARI
Tel. 080 5460111 Fax 080 5460150
www.arpa.puglia.it
C.F. e P. IVA. 05830420724

Dipartimento Provinciale di Bari
Servizi Territoriali BARI-BAT
Via Oberdan 18/E - BARI
Tel. 080.8643100 Fax 080 559344
mail : dap.ba@arpa.puglia.it
PEC : dap.ba.arpapuglia@pec.rupar.puglia.it

cmba AOOCMBA RGP
Pianificazione territoriale generale, Dema

PG 0044400 del 04/06/2020
Flusso : Interno

CITTÀ METROPOLITANA DI BARI

CITTA' METROPOLITANA DI BARI
Servizio Pianificazione Territoriale Generale – Viabilità - Trasporti

OGGETTO : Autorizzazione ai lavori di costruzione di condotta gas metano

PRATICA : Nuova - SNAM rete Gas - MILANO

- **S.P 133 " Adelfia – Valenzano " km 1+980**

ISTRUTTORIA TECNICA

- Il sottoscritto geom. Capo A. Barone, In esito all' istanza in oggetto indicata, ed esaminata la documentazione tecnica allegata, in variante, acquisita agli atti con prot. PG 0022620 del 05.03.2020 , per quanto attiene all' esecuzione dei lavori di cui all' oggetto, ovvero, costruzione condota gas metano sulla s.p. 133, mediante tubazione DN 100 a 75 bar per fornitura utente D'aprile.
- **Attraversamento trasversale al km 1+980 per ml 12.00 di condotta gas metano. mediante tecnica NO-DIG a circa 2 mt di profondità.**
- **apertura temporanea di n 2 vasca giunto di dim. mt 3,00x2,00 in proprieta' privata**
- La durata dei lavori è valutata dall'istante in n. 1 (un giorno lavorativo), mentre l'occupazione sarà del tipo permanente.

Rileva

la conformità del progetto esaminato e dei lavori a farsi al Codice della Strada e al relativo Regolamento, subordinatamente alla perfetta osservanza degli obblighi e delle prescrizioni che ricorrano a seconda dei casi contemplati dagli artt. 21, 25, 27 e 28 del D.Lgs 30 aprile 1992, n.285, dagli artt. da 30 a 43 e 65, 66, 67, 69 del D.P.R. 16 dicembre 1992, n.495 e ss.mm.ii. e dai relativi disposti del Regolamento COSAP di questa Città Metropolitana, nonché subordinatamente alle altre prescrizioni che seguono:

PRESCRIZIONI GENERALI

1. Ogni opera intrapresa potrà essere sospesa con decorrenza immediata da questo Servizio per motivi di salvaguardia dell'incolumità pubblica o per accertato inadempimento delle prescrizioni su esposte.
2. La data dell'inizio dei lavori, la denominazione sociale, sede e numero telefonico dell'impresa esecutrice e del direttore dei lavori, **nonché** la planimetria della segnaletica temporanea di cantiere secondo gli schemi base di cui al D.M. 10 luglio 2002 **ed il cronoprogramma dei lavori con indicazione delle eventuali strade interessate e/o da chiudere al traffico** dovranno essere comunicati con racc. A.R. al SERVIZIO PIANIFICAZIONE TERRITORIALE GENERALE, VIABILTA', TRASPORTI – Sezione VIABILITA'. Nessuna impresa potrà dare inizio ai lavori di cui trattasi se non in possesso della concessione o copia conforme, da tenere obbligatoriamente in cantiere ed esibire in qualunque momento venisse richiesta dal personale competente in materia di viabilità di questo Ente, pena in caso di mancata presentazione, l'immediata sospensione dei lavori e quant'altro sancito nei commi 11 e 12 dell'art. 27 del vigente Codice Stradale.
3. L'ultimazione dei lavori dovrà essere comunicata immediatamente con la dichiarazione del direttore dei lavori dell'avvenuta esecuzione dei ripristini secondo le prescrizioni della concessione, della mancanza di sopravvenuti incidenti e del corretto adempimento di quanto previsto dal Codice della Strada.
4. Le opere di attraversamento e di occupazione possono essere utilizzate solo dopo l'esito positivo del collaudo che è limitato alla verifica della rispondenza tra le prescrizioni dell'atto di concessione e la realizzazione effettiva delle opere
5. L'Ente può effettuare sui ripristini, verifiche degli spessori, prove di laboratorio o in sito, e carotaggi, per accertare che le modalità prescritte sono state osservate. Dette verifiche potranno essere eseguite, per quanto possibile, nel corso dei lavori o a lavori ultimati, con i relativi oneri a carico del titolare del provvedimento autorizzativo.
6. A norma degli artt. 27/4°-5° e 28/2° del vigente Codice della Strada, e di quant'altro stabilito in merito ai sensi di legge nel Regolamento COSAP di questo Ente, lo stesso avrà la facoltà, a suo insindacabile giudizio: di revocare o di modificare in ogni tempo la concessione di cui trattasi; di imporre lavori di ripristini della strada per danni che in qualsiasi tempo dovessero, comunque, derivare dalle opere di impianto concesse, quali, in particolare, le deformazioni del piano stradale ove manomesso, per ulteriori cedimenti; nonché di imporre lo spostamento o la rimozione dell'impianto, o parte di esso, per sopravvenuti motivi di pubblico interesse o di tutela della sicurezza stradale. In particolare, in caso di allargamenti e/o modifiche del tracciato della sede stradale, il Concessionario

dovrà effettuare lo spostamento, la rimozione o l'adeguamento del proprio impianto a totale propria cura e spese, entro e non oltre trenta giorni dalla ricezione di apposita richiesta da parte della Città Metropolitana di Bari.

7. Chiunque non osservi le prescrizioni indicate nell'atto autorizzatorio è soggetto alla sanzione amministrativa del pagamento di una somma a norma dell'art. 25, commi 6 e 7 del vigente Codice della Strada e s. m. e i. . La violazione importa la sanzione amministrativa accessoria della sospensione di ogni attività fino all'attuazione successiva delle prescrizioni violate, secondo le norme del Capo 1, Sezione 11, del Titolo VI dello stesso Codice della Strada. Nella esecuzione dei lavori da parte del Committente, del datore e del responsabile degli stessi, dovrà rispettare quanto previsto dalla normativa vigente in materia di sicurezza ed igiene del lavoro ed in particolare dal D.lgs 81/08 e ss.mm.
8. Il concessionario, con l'inizio dei lavori di cui trattasi, dovrà intendere accettate irrevocabilmente tutte le condizioni e prescrizioni di cui all'atto autorizzatorio.
9. Prima dell'inizio dei lavori, il concessionario dovrà effettuare ogni verifica circa l'inesistenza di qualsivoglia impedimento all'esecuzione dei lavori derivante dalla eventuale pregiudizievole preesistenza di opere e/o sottoservizi nella tratta stradale di cui trattasi, sia precauzionalmente effettuata a totale rischio, cura e spese del Concessionario che, per l'effetto, pur sollevando contestualmente questa Città Metropolitana e il suo personale da qualsiasi responsabilità, civile e penale, rimane unico ed esclusivo responsabile sia per eventuali rimozioni e/o spostamenti presenti e/o futuri, all'uopo necessari, che per danni eventualmente causati a persone e/o cose in dipendenza della concessione in questione.

PRESCRIZIONI PARTICOLARI

Per impianti entroterra trasversali mediante sistema NO DIG, gli scavi per gli impianti delle attrezzature che eseguiranno il traforo dovranno essere eseguiti il più lontano possibile dalla carreggiata stradale, ove possibile, in proprietà privata.

1. Tutti i lavori dovranno essere eseguiti senza ostacolare il pubblico transito, il normale deflusso delle acque piovane e la complessiva agibilità della strada, restando questa Città Metropolitana e il suo personale sollevati da qualsiasi responsabilità, civile e penale, per danni eventualmente causati a persone e/o cose in dipendenza della concessione in narrativa;
2. Ogni altra opera e/o manufatto interessata/o dai lavori o eventualmente manomessa/o (segnaletica orizzontale, verticale, cunette, pozzetti, tombini, cordoli ecc), dovrà essere ripristinata/o a perfetta regola d'arte, conservandone continuità, forma e compattezza.
3. I materiali di qualsiasi natura e quelli provenienti dagli scavi non dovranno ingombrare, neppure temporaneamente, la carreggiata, per cui si dovrà provvedere al loro immediato trasporto a rifiuto o in sito esterno alla sede stradale se occorrenti per rinterri parziali;
4. Tutti i materiali ed i conglomerati da adoperare nei ripristini devono corrispondere alle caratteristiche generali, fisiche, chimiche e meccaniche, contemplate dal Capitolato Speciale per Opere Stradali in uso presso questo Servizio che si riserva, a suo insindacabile giudizio, la facoltà dei relativi accertamenti da eseguirsi a cura e spesa del concessionario, pena, in caso di inaccettabilità o di ripristini comunque non conformi alle prescrizioni del presente atto, il loro rifacimento in danno;
5. **Per gli scavi longitudinali e trasversali in carreggiata dovrà operarsi come segue:**
   - **a)** gli scavi, eseguiti a cielo aperto, attraverseranno la carreggiata, rispettivamente, in maniera parallela e perpendicolare all'asse stradale, con larghezza minore o uguale a 0,60 m e avranno profondità maggiore o uguale a 1,00 m misurata dal piano viabile di rotolamento all'estradosso della condotta;
   - **b)** è fatto obbligo stendere sopra gli impianti sotterranei, in fase di interramento, un nastro segnalatore plastificato di colore adeguato (nel rispetto delle convenzioni internazionali) in asse agli impianti stessi, a metà tra l'estradosso del condotto ed il piano viabile;
   - **c)** il rinterro dello scavo dovrà essere eseguito per i primi 20 cm con sabbia costipata, e successivamente, per un'altezza sino a quota – 47 cm, con massicciata in tout-venant di cava (misto naturale stabilizzato), in strati successivi di 20 cm, compattati secondo le prescrizioni previste dai capitolati speciali per i lavori stradali in uso presso la Città Metropolitana di Bari;
   - **d)** Il restante cavo della profondità di -47 cm, allargato fino a 1 m, dovrà essere colmato con uno strato di misto cementato con dosaggio minimo 100 kg/mc, dello spessore, a compattazione avvenuta, di 30 cm, subito dopo o quanto prima possibile, con uno strato di base in misto bitumato (tout-venant bituminoso) dello spessore di 10 cm e sovrastante strato collegamento (binder) a caldo di tipo chiuso, dello spessore di 7 cm., da costipare con rullo compressore di adeguato peso sino a rifiuto. Non saranno consentite in alcun caso colmature superficiali, sia pure di breve durata, con materiali diversi dal predetto binder per cui, ove questo non fosse subito disponibile, il cavo in parola rimarrà transennato e presegnalato a norma degli articoli su richiamati dal vigente Codice della Strada e suo Regolamento;
   - **e)** gli interventi dovranno essere eseguiti per cantieri parziali e, comunque, prima di effettuare scavi successivi bisognerà operare i rinterri pistonati atti e garantire in ogni momento il transito degli utenti;
   - **f)** la fascia (o le fasce) in binder andrà lasciata (o andranno lasciate) sotto traffico per non meno di tre mesi e non oltre mesi sei al termine dei quali si procederà, purché in periodo stagionale e condizioni atmosferiche favorevoli, al completamento dei ripristini bituminosi;
   - **g)** la fresatura della pavimentazione stradale, nel caso di attraversamenti trasversali, dovra' essere eseguita per una profondità di cm. 3 (tre) per l'intera carreggiata, **non inferiore a ml. 10 (dieci), a cavallo dello scavo**, od anche, superiore, ove le lesioni e deformazioni frattanto formatesi all'intorno dello scavo si fossero estese oltre detta larghezza, e quindi mediante susseguente soffiatura e spalmatura della superficie fresata con Kg. 1,300/mq di emulsione bituminosa; seguirà subito dopo il rifacimento del tappetino di usura manomesso, impiegando idoneo

conglomerato bituminoso da stendere a caldo con vibrofinitrice e da costipare con rullo compressore di adeguato peso, secondo le originarie sagome trasversali e longitudinali;

h) la fresatura della pavimentazione stradale, nel caso di attraversamenti longitudinali, dovra' essere eseguita per una profondità di cm. 3 (tre) **per l'intera semicarreggiata interessata, o per l'intera carreggiata, ove le lesioni e deformazioni frattanto formatesi all'intorno dello scavo si fossero estese oltre detta semicarreggiata e ove la manomissione interessi il centro della carreggiata,** e quindi mediante susseguente soffiatura e spalmatura della superficie fresata con Kg. 1,300/mq di emulsione bituminosa; seguirà subito dopo il rifacimento del tappetino di usura manomesso, impiegando idoneo conglomerato bituminoso da stendere a caldo con vibrofinitrice e da costipare con rullo compressore di adeguato peso, secondo le originarie sagome trasversali e longitudinali;

i) i lavori di ripristino dovranno garantire il ripristino delle pendenze trasversali e longitudinali preesistenti;

j) eventuali chiusini, le camerette ed i pozzetti dovranno essere ubicati al di fuori della carreggiata stradale onde sia consentita, in modo idoneo e sicuro, l'esecuzione di ogni intervento manutentivo. In caso di comprovata e fondata impossibilità, i chiusini in ghisa, dovranno essere conformi alle norme UNI EN in vigore e la loro manutenzione resta a carico del Concessionario che avrà cura della perfetta chiusura degli stessi, evitando così nel tempo il sollevamento dal piano stradale, e della ricollocazione in quota rispetto allo stesso piano stradale, anche in seguito ad interventi di rifacimento della pavimentazione effettuati dalla Città Metropolitana. Salvo diverse specifiche rilasciate dalla Città Metropolitana, gli stessi dovranno essere posizionati in carreggiata ad una profondità di almeno 17 cm, al disotto degli strati d'usura, di collegamento e di base, all'altezza dello strato in misto cementato.

6. **Prescrizioni per gli interventi entroterra in banchina bitumata, in terra battuta o in cls:**
   a) l'attraversamento dovrà essere realizzato esclusivamente in banchina, senza intaccare la corsia di marcia, al di fuori della carreggiata, possibilmente alla massima distanza dal margine della stessa;
   b) per quanto attiene gli scavi in banchina, la profondità non potrà essere inferiore a 1,50 m, onde permettere la posa e/o sostituzione delle barriere stradali. Vengono fatti salvi i casi di posa di condotte installate fuori della verticale delle barriere stradali;
   c) ove gli scavi avvengano in banchina a ridosso di scarpate dovranno essere adottati tutti gli accorgimenti necessari per evitare successivi franamenti, anche mediante opere di sottoscarpa e/o terre armate;
   d) nel caso di banchina bitumata, la finitura della pavimentazione dovrà essere eseguita con le modalità di seguito elencate:
      - Scarifica del tappeto per cm 3 per l'intera larghezza della banchina bitumata;
      - Rifacimento del tappeto impiegando idoneo conglomerato bituminoso da stendere a caldo con vibrofinitrice e da costipare con rullo compressore di adeguato peso, secondo le originarie sagome;
   e) nel caso di banchina in terra battuta o cls, si dovrà operare dovrà essere ripristinato lo stato originario dei luoghi.
7. Il suddetto cavo rimarrà transennato e presegnalato a norma degli articoli su richiamati del vigente Codice Stradale e dal suo regolamento di attuazione.

DURATA DEI LAVORI - OCCUPAZIONE TEMPORANEA – POLIZZE – CAUZIONI

1. I lavori in oggetto saranno presumibilmente eseguiti in **giorni 1 (uno, con lavorazione solo diurna)**, e le occupazioni del suolo pubblico, se dovute, saranno conteggiate considerando:
   l'occupazione temporanea di cantiere compresa la segnaletica provvisoria sarà di mq 30 x gg 1

2. Per fronteggiare eventuali inadempienze del concessionario, sia nei confronti di questo Ente che dei terzi danneggiati, dovrà essere depositata rispettivamente una **cauzione di Euro 1.000 (mille)** da restituire, su parere liberatorio da richiedere dopo mesi 3 (tre) dalla data d'ultimazione definitiva dei lavori, e una polizza fideiussoria **R.C.T. di Euro 1.500.000,00 (unmilionecinquecentomila,00)** da svincolarsi dopo 12 (dodici) mesi dalla ultimazione dei lavori;

Il Tecnico
Geom. Capo A. Berone

(Il Responsabile dell'istruttoria tecnica)
(Ing. Saverio Caravelli)

DETERMINAZIONE DEL DIRIGENTE SEZIONE AUTORIZZAZIONI AMBIENTALI 15 luglio 2020, n. 222

AU327_020_Procedimento di Autorizzazione Unica alla costruzione e all'esercizio con accertamento della conformità urbanistica, apposizione del vincolo preordinato all'esproprio e dichiarazione di pubblica utilità ai sensi di DPR n. 327/2001 (ex artt. 52-quater e 52-sexies), DL 239/2003 conv. in L. n. 290 del 27/10/2003, art. 1 sexies, c. 5, DGR n. 2006 del 13/09/2011 e DGR n. 1446 dell'08/07/2014.
Metanodotto denominato "Metanodotto allacciamento CNG ASSET COMPANY 1 s.r.l. DN 100 (4") - 70 bar".
Proponente: SNAM RETE GAS S.p.A., con sede legale in S. Donato Milanese (Mi), Piazza S. Barbara, 7.

LA DIRIGENTE DELLA SEZIONE AUTORIZZAZIONI AMBIENTALI

sulla scorta dell'istruttoria espletata dal Responsabile del Procedimento e dal Funzionario Istruttore ha adottato il seguente provvedimento:

Premesso che

Con nota del 14.02.2018 (proprio prot. n. 333 del 13.02.2018), acquista al prot. n. 1676 del 16.02.2018 della Sezione Autorizzazioni Ambientali, la società SNAM RETE GAS S.p.A. ha presentato,ai sensi degli artt. 52-quater e 52-sexies del DPR 327/2001 e ai sensi della LR 22.02.2005 n. 3, modificata della LR 8.03.2007 n. 3, **formale istanza di Autorizzazione Unica**, con accertamento della conformità urbanistica, apposizione del vincolo preordinato all'esproprio e dichiarazione di pubblica utilità, relativa al metanodotto denominato *"Metanodotto allacciamento CNG ASSET COMPANY 1 s.r.l. DN 100 (4") - 70 bar"* nei Comuni di Melpignano e Corigliano d'Otranto, allegandovi la documentazione progettuale all'uopo necessaria.

Con pec del 09.04.2018, acquisita al prot. uff. n. 3774 del 11.04.2018, SRG S.p.A. ha trasmesso la nota della competente Direzione Generale del Ministero dell'Ambiente e della Difesa del Territorio e del Mare, prot. n. 5638 del 8.03.2018, con la quale si comunicava che *per il progetto di cui trattasi non è necessario avviare alcuna procedura di valutazione ambientale (verifica di assoggettabilità a V.I.A. o V.I.A.).*

Con nota prot. n. 4026 del 17.04.2018 la Sezione Autorizzazioni Ambientali **ha convocato Conferenza di Servizi** finalizzata al conseguimento dell'AU per il giorno 30.05.2018. Nella stessa nota:

- è stato indicato il responsabile del procedimento
- è stato dato avvio al procedimento di Autorizzazione Unica
- è stata delegata la società SNAM Rete Gas a provvedere alla forme di pubblicità di cui al DPR n. 327/2001;
- è stata data informazione circa la disponibilità di tutta la documentazione presentata sul sito web dell'autorità competente all'indirizzo

http://www.sit.puglia.it/portal/VIA/Elenchi/Procedure+VIA

Preso atto

della Relazione Istruttoria predisposta dal Responsabile del Procedimento e dal Funzionario Istruttore, che si allega al presente atto per costituirne parte integrante e sostanziale e i cui contenuti devono intendersi qui integralmente richiamati.

Evidenziato che,

come da punto elenco pareri pervenuti di cui al punto n. 6 della Relazione Istruttoria allegata alla presente Determinazione, alla data di emissione del presente provvedimento non risulta alcun pervenuto parere/contributo da: Autorità di Bacino Regionale della Puglia, Provincia di Lecce, Consorzio ASI Lecce, AQP S.p.A.. Il Comune di Corigliano d'Otranto, pur avendo avanzato in più occasioni richieste di revisione del tracciato

in progetto, a valle delle modifiche progettuali predisposte dal Proponente in riscontro ad esse non ha fatto pervenire alcun parere.

Resta in capo alle specifiche Autorità Competenti il rilascio delle necessarie autorizzazioni per l'esecuzione dell'intervento non espressamente contemplate nel presente atto.

TUTTO CIÒ PREMESSO

VISTA la Legge Regionale Puglia 4 febbraio 1997, n. 7 "*Norme in materia di organizzazione della Amministrazione Regionale*";

VISTA la DGR n. 3261 del 28/07/98 con la quale sono state emanate direttive per la separazione delle attività di direzione politica da quelle di gestione amministrativa;

VISTI gli artt. 14 e 16 del D.Lgs. n. 165/2001;

VISTI l'art. 18 del D.Lgs. n. 196/2003 *"Codice in materia di protezione dei dati personali"* ed il GDPR (Regolamento UE 2016/679);

VISTO l'art. 32 della legge n. 69 del 18/06/2009 che prevede l'obbligo di sostituire la pubblicazione tradizionale all'Albo ufficiale con la pubblicazione di documenti digitali sui siti informatici;

VISTO il D.Lgs. n. 33 del 14/03/2013 recante "*Riordino della disciplina riguardante gli obblighi di pubblicità, trasparenza e diffusione delle informazioni da parte delle Pubbliche Amministrazioni*";

VISTO il DPGR 31/07/2015, n. 443 con cui è stato adottato l'atto di alta organizzazione della Regione Puglia *"Adozione del modello organizzativo denominato Modello Ambidestro per l'Innovazione della macchina Amministrativa regionale - MAIA";*

VISTA la DGR del 31/07/2015, n. 1518 con cui è stato adottato in attuazione del modello organizzativo denominato *"MAIA",* l'atto di Alta Organizzazione che disciplina il sistema organizzativo della Presidenza e della Giunta Regionalee le successive modifiche ed integrazioni dello stesso;

VISTA la DGR del 12/10/2015, n. 1744 con cui è stato nominato Direttore del Dipartimento mobilità, qualità urbana, opere pubbliche e paesaggio, l'ing. Barbara Valenzano;

VISTO il DPGR 17/05/2016 n. 316 avente per oggetto *"Attuazione modello MAIA di cui al Decreto del Presidente della Giunta Regionale 31 luglio 2015 n. 443. Definizione delle Sezioni di Dipartimento e delle relative funzioni".*

VISTE la DGR n. 1176 del 29/07/2016 e successive proroghe e la DGR n. 211 del 25/02/2020 di conferimento dell'incarico di Dirigente della Sezione Autorizzazioni Ambientali alla dott.ssa Antonietta Riccio;

VISTA la DGR n. 2006 del 13/09/2011 che demanda alla Sezione Autorizzazione Ambientali la titolarità del procedimento autorizzatorio unico in materia di gasdotti ai sensi dell'art. 52-sexies del DPR n. 327/2001 e smi;

VISTA la DGR n. 1446 dell'08/07/2014 che individua l'iter procedurale volto al rilascio dell'autorizzazione unica in materia di gasdotti di distribuzione e trasporto non riservati alla competenza dello Stato, così come delineato nell'allegato A della medesima deliberazione;

VISTO il D.Lgs. n. 164 del 23/05/2000 recante "*Attuazione della direttiva n. 98/30/CE recante norme comuni per il mercato interno del gas naturale*";

VISTO il DPR n. 327 dell'08/06/2001 e smi recante "*Testo Unico delle disposizioni legislative e regolamentari in materia di espropriazione per pubblica utilità*";

VISTO il DM 17 aprile 2008 recante "*Regola tecnica per la progettazione, costruzione, collaudo, esercizio e sorveglianza delle opere e degli impianti di trasporto di gas naturale con densità' non superiore a 0,8*";

VISTO il DL 239/2003 conv. in L. n. 290 del 27/10/2003 recante *"Disposizioni urgenti per la sicurezza e lo sviluppo del sistema elettrico nazionale e per il recupero di potenza di energia elettrica. Deleghe al Governo*

in materia di remunerazione della capacità produttiva di energia elettrica e di espropriazione per pubblica utilità";

VISTO l'esito della Valutazione Preliminare (ex art. 6 comma 9 del D.Lgs. 152/2006 e smi) di competenza del Ministero dell'Ambiente e della Tutela del Territorio e del Mare, dal quale si evince che *"per il progetto di cui trattasi non è necessario avviare alcuna procedura di valutazione ambientale (verifica di assoggettabilità a V.I.A. o V.I.A.).";*

VISTA la Relazione Istruttoria predisposta dal Responsabile del Procedimento e dal Funzionario Istruttore, riportata in calce al presente provvedimento ed allegata al presente atto per costituirne parte integrante e sostanziale;

CONSIDERATO che l'attività di trasporto e dispacciamento di gas naturale è attività di interesse pubblico ai sensi dell'art. 8 del d.lgs. n. 164/2000 e smi;

VISTI gli esiti delle pubblicazioni avvenute presso l'Albo pretorio dei Comuni interessato e presso il sito web istituzionale della Regione Puglia;

PRESO ATTO dei lavori svolti in sede di Conferenza di Servizi e dei relativi esiti;

PRESO ATTO di tutti i pareri e contributi pervenuti

Verifica ai sensi del D.Lgs. 196/2003 e s.m.i. e Reg. 2016/679/UE
Garanzia della riservatezza

La pubblicazione dell'atto all'albo, salve le garanzie previste dalla L. 241/90 e s.m.i. in tema di accesso ai documenti amministrativi, avviene nel rispetto della tutela della riservatezza dei cittadini, tenuto conto di quanto disposto dal D.Lgs. 196/2003, come modificato dal D. Lgs. n. 101/2018, in materia di protezione dei dati personali, nonché dal vigente Regolamento Regionale n. 5/2006 per il trattamento dei dati sensibili e giudiziari.
Ai fini della pubblicazione legale, l'atto destinato alla pubblicazione è redatto in modo da evitare la diffusione di dati personali identificativi non necessari, ovvero il riferimento a dati sensibili. Qualora tali dati fossero indispensabili per l'adozione dell'atto, essi sono trasferiti in documenti separati esplicitamente richiamati.
Non ricorrono gli obblighi di cui agli artt. 26 e 27 del D.Lgs 14 marzo 2013 n. 33 .

Copertura finanziaria ai sensi della L.R. 28/2001 e s.m.i.

Il presente provvedimento non comporta implicazioni di natura finanziaria sia di entrata che di spesa e dallo stesso non deriva alcun onere a carico del bilancio regionale.

DETERMINA

1. **di approvare,** sulla base della Relazione Istruttoria predisposta dal Responsabile del Procedimento e dal Funzionario Istruttore riportata in calce al presente provvedimento ed allegata al presente atto per costituirne parte integrante e sostanziale, il progetto definitivo dell'opera denominata *"Metanodotto allacciamento CNG ASSET COMPANY 1 s.r.l. DN 100 (4") - 70 bar"* nei Comuni di Melpignano e Corigliano d'Otranto - cod. AU327_020*,* sulla scorta, altresì, di tutti i pareri acquisiti nel corso del procedimento, nonché degli esiti della Conferenza di Servizi svoltasi;
2. **di specificare che** le opere approvate saranno realizzate ed esercite su terreni di proprietà di terzi identificati nell'elenco particellare parte integrante del progetto definitivo;
3. **di dichiarare** la pubblica utilità delle opere in progetto e l'indifferibilità ed urgenza dei lavori ai sensi del DPR n. 327/2001 e smi;
4. **di accertare** la conformità urbanistica degli interventi ricompresi nel progetto denominato *"Metanodotto allacciamento CNG ASSET COMPANY 1 s.r.l. DN 100 (4") - 70 bar"*, nei Comuni di Melpignano e Corigliano d'Otranto;

5. **di dichiarare** che la presente autorizzazione unica costituisce, ove necessario, variante allo strumento urbanistico vigente ai sensi dell'art. 52-quater co. 3 del DPR n. 327/2001 e smi;

6. **di autorizzare** la società SNAM RETE GAS S.p.A. alla costruzione e all'esercizio delle opere ricomprese nel progetto denominato *"Metanodotto allacciamento CNG ASSET COMPANY 1 s.r.l. DN 100 (4") - 70 bar"*, nei Comuni di Melpignano e Corigliano d'Otranto, in conformità al progetto definitivo approvato e fatti salvi gli adempimenti previsti dalle norme vigenti in materia di sicurezza, nonché con l'osservanza delle prescrizioni e delle raccomandazioni meglio declinate nella Relazione Istruttoria allegata al presente atto. Quest'ultimo assorbe, anche ai fini urbanistici ed edilizi, ogni altro atto di assenso comunque denominato (autorizzazioni, licenze, nulla osta ed atti di assenso comunque denominati) necessario alla realizzazione degli interventi in questione, conformemente al livello di progettazione definitiva oggetto del presente atto;

7. **di apporre** il vincolo preordinato all'esproprio della durata di cinque anni decorrenti dalla data del presente provvedimento, sulle aree interessate dalla realizzazione dell'opera ed indicate nell'avviso di avvio del procedimento;

8. **di subordinare** la validità della presente autorizzazione al rispetto delle condizioni e delle prescrizioni che costituiscono parte integrante del presente atto, rilevabili dettagliatamente dalla Relazione Istruttoria e dai relativi allegati;

9. **di subordinare** l'esercizio dell'opera agli adempimenti previsti dalle norme vigenti in materia di sicurezza e prevenzione incendi;

10. **di demandare** alla competente Sezione Lavori Pubblici regionale l'espletamento dei procedimenti ablativi entro il termine di cinque anni di cui agli artt. 20 e ss. del DPR n. 327/2001, a valle della trasmissione del presente provvedimento e dell'assolvimento degli adempimenti in capo al promotore dell'espropriazione ai sensi del c. 1 art. 20 del D.Lgs. n. 327/01;

11. **di dare atto** che l'esecuzione dei lavori è subordinata al preventivo ottenimento da parte di SNAM RETE GAS S.p.A., della disponibilità delle aree oggetto di intervento, trasformazione e/o occupazione temporanea;

12. **di dare atto** che tutti gli eventuali interventi di modifica sostanziale, rifacimento, potenziamento e riattivazione della condotta gas e delle altre opere in progetto, così come definiti dalla normativa vigente, che si rendessero necessari successivamente all'emissione dell'autorizzazione, saranno assoggettati ad un nuovo procedimento unico che si svolgerà mediante l'indizione di una nuova Conferenza dei Servizi;

13. **di prevedere** a carico di SNAM RETE GAS SPA, prima dell'inizio dei lavori, l'inoltro di una copia integrale del progetto esecutivo alla Regione Puglia – Sezione Autorizzazioni Ambientali, comprensivo dell'evidenza dell'ottemperanza alle prescrizioni apposte;

14. **di rappresentare** che, in conformità al progetto così come approvato e nel rispetto delle norme di cui al DM 17 aprile 2008, con particolare riferimento alle distanze minime di sicurezza delle condotte dai fabbricati, nella fascia di vincolo preordinato all'esproprio, non è consentita la presenza di alcun tipo di edificazione, lasciando inalterata la possibilità dell'uso agricolo dei fondi asserviti (servitù *non aedificandi*);

15. **di attestare** che il presente atto non comporta né può comportare un impegno di spesa a carico della Regione Puglia;

16. **di trasmettere** copia del presente provvedimento a tutti i soggetti coinvolti nel corso del procedimento autorizzatorio, oltreché alla società proponente SNAM RETE GAS S.p.A.;

17. **di demandare** alla società proponente l'ottemperanza agli adempimenti indicati dall'art. 17 co.2 del DPR n. 327/2001 e smi relativi alle necessarie comunicazioni ai proprietari;

18. **di stabilire** che la presente autorizzazione viene rilasciata facendo salvi i diritti dei terzi e con l'osservanza di tutte le disposizioni vigenti in materia ambientale, edilizia, urbanistica, sanitaria, fiscale, di sicurezza e

prevenzione incendi. La SNAM Rete Gas S.p.A. si assume la piena responsabilità nei confronti di eventuali danni dovessero derivare a terzi dalla cattiva esecuzione e/o dall'esercizio dell'opera in argomento, nonché dal mancato rispetto, ancorché parziale, delle prescrizioni apposte, manlevando la Regione Puglia da ogni pretesa da parte dei terzi eventualmente danneggiati;

19. **di dare atto** che è fatta salva la possibilità di impartire ulteriori prescrizioni qualora se ne accertasse la necessità, a seguito di verifiche in corso d'opera effettuate dai soggetti competenti, al termine dei lavori o durante l'esercizio dell'impianto;

20. **di precisare** che, valutate le circostanze, l'inosservanza delle prescrizioni contenute nel presente atto potrà essere causa di sospensione e/o revoca dell'autorizzazione;

21. **che sia data espressamente e puntualmente evidenza** alle Autorità competenti e agli Enti coinvolti nel procedimento del rispetto di tutte le prescrizioni, condizioni e precisazioni richiamate nel presente provvedimento ed espresse dai soggetti intervenuti*;*

22. **di demandare agli Enti intervenuti nel procedimento lavigilanza sull'osservanza** delle prescrizioni da essi eventualmente indicate ed apposte nella presente autorizzazione, riferendo alla Sezione Autorizzazioni Ambientali su eventuali criticità e problematiche rilevate;

23. **di obbligare** il Proponente a comunicare la data di avvio dei lavori a tutti gli enti coinvolti nell'ambito del procedimento;

24. **di stabilire** che la presente autorizzazione ha validità quinquennale e che l'inizio dei lavori deve avvenire entro il termine di un anno dalla data della piena conoscenza del presente provvedimento, salvo una motivata richiesta di proroga del predetto termine da concedersi a cura della Sezione Autorizzazioni Ambientali su motivata istanza del Proponente da inoltrarsi prima della naturale scadenza. Per l'ultimazione dei lavori vale altresì il termine contemplato dall'art. 15 co. 2 del DPR n. 380/2001 e smi ai sensi del quale l'opera deve essere realizzata entro il termine di tre anni dalla data di effettivo inizio dei lavori, pena la decadenza del titolo autorizzatorio, salvo proroga concessa;

25. **di precisare** che il presente provvedimento:

    - è condizionato alla legittimità dei provvedimenti e degli atti amministrativi connessi e presupposti, di competenza di altri enti pubblici a ciò preposti;
    - fa salve le ulteriori prescrizioni, integrazioni o modificazioni relative ai successivi livelli di progettazione introdotte dagli Enti competenti al rilascio di pareri e/o autorizzazioni per norma previsti, anche successivamente all'adozione del presente atto;
    - fa salve le previsioni recate dal d.lgs. n. 50 del 18/04/2016.

Il presente provvedimento, redatto in forma integrale nel rispetto della tutela alla riservatezza dei cittadini, secondo quanto disposto dal D.lgs. 196/03 in materia di protezione dei dati personali e ss.mm.ii., emesso in forma di documento informatico ex D. Lgs. 82/2005 e smi, firmato digitalmente ai sensi del testo unico D.P.R. 28 dicembre 2000, n. 445, del D.Lgs. 7 marzo 2005, n. 82 e norme collegate, è composto da n. 8 pagine, compresa la presente, corredato dell'Allegato composto da n. 139 pagine, per un totale di 147 (centoquarantasette) pagine ed è immediatamente esecutivo.

Il presente provvedimento:

a) è pubblicato all'Albo Telematico del sito www.regione.puglia.it per un periodo pari almeno dieci giorni, ai sensi dell'art. 7 ed 8 del L.R. n.15/2008 e per gli effetti di cui al comma 3 art. 20 DPGR n. 443/2015;

b) è trasmesso al Segretariato della Giunta Regionale, ai sensi dell›art. 6 comma quinto della L.R. n.7/97 e del Decreto del Presidente della G.R. n. 443/2015 .
c) sarà pubblicato sul sito ufficiale della Regione Puglia, www.regione.puglia.it, Sezione Trasparenza, Provvedimenti dirigenti;
d) sarà pubblicato sul BURP.

Ai sensi dell'art. 3 comma 4 della L. n. 241/90 e smi, avverso il presente provvedimento potrà essere presentato ricorso giurisdizionale al Tribunale Amministrativo Regionale entro 60 giorni (sessanta) dalla data di notifica dello stesso, ovvero ricorso straordinario al Presidente della Repubblica entro 120 (centoventi) giorni.

Il procedimento istruttorio è stato espletato nel rispetto della normativa nazionale e regionale vigente ed il presente schema di determinazione è conforme alle risultanze istruttorie.

Il Funzionario istruttore

Ing. Caterina CARPARELLI

Il Responsabile del Procedimento

Ing. Giuseppe ANGELINI

Il Dirigente della Sezione Autorizzazioni Ambientali

Dott.ssa Antonietta RICCIO

REGIONE PUGLIA

DIPARTIMENTO MOBILITÀ, QUALITÀ URBANA, OPERE PUBBLICHE, ECOLOGIA E PAESAGGIO

SEZIONE AUTORIZZAZIONI AMBIENTALI

RELAZIONE ISTRUTTORIA

Sommario

1. OGGETTO 2
2. NORMATIVA DI RIFERIMENTO 2
3. PREMESSA 3
4. DESCRIZIONE DEL PROGETTO 3
5. ITER PROCEDIMENTALE 3
6. ELENCO DEI PARERI ESPRESSI 10
7. OSSERVAZIONI PERVENUTE E RELATIVI RISCONTRI 12
8. ESITO DELL'ISTRUTTORIA 13
9. PRESCRIZIONI E RACCOMANDAZIONI 13

REGIONE PUGLIA

DIPARTIMENTO MOBILITÀ, QUALITÀ URBANA, OPERE PUBBLICHE, ECOLOGIA E PAESAGGIO

SEZIONE AUTORIZZAZIONI AMBIENTALI

1. OGGETTO

Il presente elaborato costituisce la Relazione Istruttoria relativa al procedimento di Autorizzazione Unica alla realizzazione del metanodotto Snam Rete Gas S.p.a. denominato **"*Metanodotto allacciamento CNG ASSET COMPANY 1 s.r.l. DN 100 (4") - 70 bar*"** nei Comuni di Melpignano e Corigliano d'Otranto con accertamento della conformità urbanistica, apposizione del vincolo preordinato all'esproprio e dichiarazione di pubblica utilità, proposto da SNAM RETE GAS S.p.A., con sede legale in S. Donato Milanese (MI), Piazza S. Barbara, 7.

2. NORMATIVA DI RIFERIMENTO

L. 7 agosto 1990 n.241/1990 e smi recante *"Nuove norme in materia di procedimento amministrativo e di diritto di accesso ai documenti amministrativi"*;

D.Lgs. n. 164 del 23/05/2000 recante *"Attuazione della direttiva n. 98/30/CE recante norme comuni per il mercato interno del gas naturale, a norma dell'art. 41 della legge 17 maggio 1999, n. 144"*;

DPR n. 327 dell'08/06/2001 e smi recante *"Testo Unico delle disposizioni legislative e regolamentari in materia di espropriazione per pubblica utilità"*;

DPR n. 380 del 6 giugno 2001 e smi recante *"Testo unico delle disposizioni legislative e regolamentari in materia edilizia"*;

DM 17 aprile 2008 recante *"Regola tecnica per la progettazione, costruzione, collaudo, esercizio e sorveglianza delle opere e degli impianti di trasporto di gas naturale con densità non superiore a 0,8"*;

D.Lgs. n. 33 del 14/03/2013 recante *"Riordino della disciplina riguardante gli obblighi di pubblicità, trasparenza e diffusione delle informazioni da parte delle Pubbliche Amministrazioni"*;

L.R. n. 3 del 22/02/2005 recante *"Disposizioni regionali in materia di espropriazioni per pubblica utilità e prima variazione al bilancio di previsione per l'esercizio finanziario 2005";*

L.R. n. 3 dell'08/03/2007 recante "*Modifiche e integrazioni al titolo I della legge regionale 22 febbraio 2005, n. 3 (Disposizioni regionali in materia di espropriazione per pubblica utilità e prima variazione di bilancio di previsione per l'esercizio finanziario 2005)";*

DL 239/2003 conv. in L. n.290 del 27/10/2003 recante *"Disposizioni urgenti per la sicurezza e lo sviluppo del sistema elettrico nazionale e per il recupero di potenza di energia elettrica. Deleghe al Governo in materia di remunerazione della capacità produttiva di energia elettrica e di espropriazione per pubblica utilità";*

DGR n. 2006 del 13/09/2011 che demanda al Servizio Ecologia (ora Sezione Autorizzazioni Ambientali) la titolarità del procedimento autorizzativo unico in materia di gasdotti ai sensi dell'art. 52 sexies del DPR n. 327/2001 e smi;

DGR n. 1446 dell'08/07/2014 che individua l'iter procedurale volto al rilascio dell'autorizzazione unica in materia di gasdotti di distribuzione e trasporto non riservati alla competenza dello Stato, così come delineato nell'allegato A della medesima deliberazione;

D.Lgs. n. 152 del 3/04/2006 recante *"Norme in materia ambientale"* e smi;

L.R. n. 11 del 12/04/2001 recante *"Norme sulla valutazione dell'impatto ambientale";*

D.Lgs. n. 50 del 18/04/2016 *"Codice dei Contratti pubblici".*

3. PREMESSA

Il procedimento amministrativo teso al rilascio dell'autorizzazione unica alla realizzazione delle infrastrutture lineari energetiche facenti parte o meno delle reti energetiche nazionali è disciplinato, rispettivamente, dagli artt. 52-quinquies e 52-sexies del DPR n. 327/2001 e smi. Con dette disposizioni il legislatore ha attribuito allo Stato la competenza ai fini del rilascio dell'autorizzazione unica di cui all'art. 52-quater del DPR 327/2001 per la realizzazione dei gasdotti facenti parte delle reti energetiche nazionali e alle Regioni quella relativa ai gasdotti non facenti parte delle reti nazionali, salvo possibilità di delega e/o sub delega in forza della disposizione di principio contenuta nell'art. 5 co. 3 del citato DPR. Per ciò che concerne le reti di rilevanza non nazionale, a cui appartiene l'opera progettata da SNAM RETE GAS S.p.A. ed oggetto del presente provvedimento autorizzativo, la Regione Puglia non ha esercitato il potere di delega previsto dall'art. 52-sexies co. 1 del citato DPR e, dunque, è titolata al rilascio di detti provvedimenti.

Con Delibera n. 2006 del 13/09/2011 la Giunta Regionale Puglia ha conferito alla Sezione Ecologia (oggi Autorizzazioni Ambientali) la titolarità del procedimento autorizzatorio unico in materia di gasdotti ai sensi del prefato art. 52-sexies del DPR n. 327/2001 e smi, demandando ad altra e separata deliberazione le modalità di svolgimento del procedimento autorizzatorio dei gasdotti non facenti parte delle reti energetiche nazionali, successivamente cristallizzate nella DGR n. 1446 del 03/07/2014.

4. DESCRIZIONE DEL PROGETTO

L'intervento in oggetto, progettato ai sensi del D.M. 17 aprile 2008, consiste nella realizzazione di un nuovo allacciamento denominato "All.to CNG Assett Company 1 S.r.l. DN 100 (4") – 70 bar", di proprietà della Snam Rete Gas S.p.A., allo scopo di fornire gas metano per autotrazione alla stazione di servizio di proprietà di "CNG Asset Company Srl" ubicata nel territorio comunale di Melpignano (LE), lungo la SS 16 Adriatica.
Il gasdotto in progetto, completamente interrato, sarà costituito prevalentemente da un tratto di tubazione con diametro nominale DN 100 per una lunghezza complessiva di 1227 m, ubicato nel territorio comunale di Melpignano (LE) e Corigliano d'Otranto (LE).
L'allacciamento avrà origine con stacco, mediante pezzo a T, dall'esistente metanodotto in esercizio "Brindisi – Lecce – Galatina - Maglie" DN 250 (10") - 70 bar, a valle del quale sarà realizzato un Punto di Intercettazione di Derivazione Semplice (P.I.D.S.). All'uscita dall'impianto la direttrice del metanodotto continuerà in direzione ovest attraversando prima la ferrovia Bologna – Otranto, a monte della quale sarà realizzato un impianto PIL e successivamente la Strada Statale 16 Adriatica, per poi terminare all'interno dell'Area di Servizio con un P.I.D.A. (Punto di Intercettazione con Discaggio d'Allacciamento) nel punto di consegna evidenziato negli allegati documenti progettuali.
L'accesso alle aree impiantistiche PIDS e PIL sarà garantito dalla realizzazione di strade brecciate, dipartenti da viabilità locale asfaltata, mentre l'accesso all'area impiantistica PIDA avverrà dall'interno dell'Area di Servizio di proprietà CNG Assett Company S.r.l., posta lungo la S.S. 16 Adriatica.

5. ITER PROCEDIMENTALE

Con nota del 14.02.2018 (proprio prot. n. 333 del 13.02.2018), acquista al prot. n. 1676 del 16.02.2018 della Sezione Autorizzazioni Ambientali, la società SNAM RETE GAS S.p.A. ha presentato, ai sensi degli artt. 52-quater e 52-sexies del DPR 327/2001 e ai sensi della LR 22.02.2005 n. 3, modificata della LR 8.03.2007 n. 3, **formale istanza di Autorizzazione Unica**, con accertamento della conformità urbanistica, apposizione del vincolo preordinato all'esproprio e dichiarazione di pubblica utilità, relativa al metanodotto denominato *"Metanodotto allacciamento CNG ASSET COMPANY 1 s.r.l. DN 100 (4") - 70*

bar" nei Comuni di Melpignano e Corigliano d'Otranto, allegandovi la documentazione progettuale all'uopo necessaria.

Con pec del 09.04.2018, acquisita al prot. uff. n. 3774 del 11.04.2018, SRG S.p.A. ha trasmesso la nota della competente Direzione Generale del Ministero dell'Ambiente e della Difesa del Territorio e del Mare, prot. n. 5638 del 8.03.2018, con la quale si comunicava che *per il progetto di cui trattasi non è necessario avviare alcuna procedura di valutazione ambientale (verifica di assoggettabilità a V.I.A. o V.I.A.).*

Con nota prot. n. 4026 del 17.04.2018 la Sezione Autorizzazioni Ambientali **ha convocato Conferenza di Servizi** finalizzata al conseguimento dell'AU per il giorno 30.05.2018. Nella stessa nota:

- è stato indicato il responsabile del procedimento
- **è stato dato avvio al procedimento di Autorizzazione Unica**
- **è stata delegata la società SNAM Rete Gas** a provvedere alla forme di **pubblicità** di cui al DPR n. 327/2001;
- è stata data informazione circa la **disponibilità di tutta la documentazione presentata** sul sito web dell'autorità competente all'indirizzo

http://www.sit.puglia.it/portal/VIA/Elenchi/Procedure+VIA

Con nota prot. n. 242871 del 19.04.2018, acquisita al prot. uff. n. 4107 del 20.04.2018, la Società **e-distribuzione S.p.A.** ha comunicato la disponibilità di massima ad intervenire sulle proprie infrastrutture in caso di interferenze con le opere previste in progetto.

Con pec del 04.05.2018, acquisita al prot. uff. n. 4797 del 07.05.2018, la Società **Fastweb S.p.A.** ha comunicato l'assenza di infrastrutture e/o cavi di sua proprietà nelle aree di intervento.

Con pec del 14.05.2018, acquisita al prot. uff. n. 5126 del 15.05.2018, il **Servizio Gestione Opere Pubbliche - Ufficio per le Espropriazioni della Regione Puglia** ha inoltrato la nota prot. n. 7519 del 14.05.2018, con cui ha richiesto, tra l'altro, di integrare il Piano Particellare con l'elenco delle ditte proprietarie e/o comproprietarie degli immobili con relativi dati anagrafici e catastali e l'indicazione esatta dell'indennizzo da corrispondere in favore delle ditte catastali interessate e di fornire una relazione di stima con il metodo di calcolo applicativo per la quantificazione delle suddette indennità.

Con nota prot. n. 2042 del 14.05.2018, acquisita al prot. uff. n. 5553 del 24.05.2018, la **Sezione Infrastrutture Energetiche e Digitali della Regione Puglia** ha trasmessoparere favorevole alla realizzazione dell'opera in quanto *"non sono individuabili sul tracciato interessato dall'opera interventi riguardanti installazione di impianti da FER autorizzati ai sensi del Dlgs. n. 387/2003 e s.m.i."*.

Con nota prot. n. 9489 del 23.05.2018, acquisita al prot. uff. n. 5626 del 29.05.2018, la **Soprintendenza Archeologica, Belle Arti e Paesaggio per la provincia di Lecce** ha comunicato la necessità di integrare il progetto con una relazione illustrativa del rischio archeologico specifica, comprensiva degli esiti delle indagini archeologiche preliminari, ai fini del rilascio del parere di competenza.

Con pec del 28.05.2018, acquisita al prot. uff. n. 5627 del 29.05.2018, la **Sezione Coordinamento dei Servizi Territoriali – Servizio Territoriale BR-LE** (ex Servizio Foreste) della **Regione Puglia** ha trasmesso la nota prot. n. 29722 del 28.05.2018, con cui ha comunicato che *"i territori ricadenti nei comuni di Melpignano e di Corigliano d'Otranto non sono sottoposti a vincolo idrogeologico, pertanto l'Ufficio scrivente non ha competenza ad emettere parere"*.

Con pec del 28.05.2018, acquisita al prot. uff. n. 5631 del 29.05.2018, la Società **Terna S.p.A.** ha inviato la nota prot. n. 628 del 28.05.2018, con cui ha rilasciato il proprio Nulla Osta alla realizzazionedelle opere in progetto,avendo verificato l'assenza di interferenze con la Rete di Trasmissione Elettrica Nazionale gestita.

REGIONE PUGLIA

DIPARTIMENTO MOBILITÀ, QUALITÀ URBANA, OPERE PUBBLICHE, ECOLOGIA E PAESAGGIO

SEZIONE AUTORIZZAZIONI AMBIENTALI

Con pec del 25.05.2018, acquisita al prot. uff. n. 5633 del 29.05.2018, la **Sezione Coordinamento dei Servizi Territoriali – Servizio Territoriale BR-LE – Ufficio Provinciale Agricoltura di Lecce** della **Regione Puglia** ha trasmesso la nota prot. n. 28094 del 21.05.2018, corredata dal verbale istruttorio contenente la proposta positiva di rilascio del parere, evidenziando che, qualora ce ne fosse la necessità, dovranno essere richieste le autorizzazioni all'abbattimento degli alberi di olivo e all'espianto e al reimpianto degli ulivi monumentali, secondo quanto disposto dalle normative vigenti in materia.

Con pec del 29.05.2018, acquisita prot. uff. n. 5669 del 30.05.2018, il **Comune di Melpignano** ha inoltrato il Nulla Osta di competenza alla realizzazione dell'intervento.

Il 30.05.2018 si è tenuta la **Conferenza di Servizi** convocata con nota della Sezione Autorizzazioni Ambientali prot. n. 4026 del 17.04.2018 con il seguente ordine del giorno:

1. avvio dell'esame del progetto;
2. definizione e ricognizione dei pareri, contributi istruttori ed atti di assenso già acquisiti e da acquisire;
3. varie ed eventuali.

Hanno preso parte alla seduta i rappresentanti dell'autorità competente e del proponente.
Nell'ambito della Conferenza, il rappresentante di SRG S.p.A. ha descritto brevemente l'opera in parolae ha comunicato l'avvenuta revisione del documento di VPE a seguito di aggiornamenti catastali e la necessità di rinnovare la fase di pubblicità.
Si è quindi dato atto dei pareri e contributi pervenuti, per i quali si rimanda allo specifico paragrafo della presente Relazione Istruttoria.
La Conferenza di servizi del 30.05.2018, preso atto dei pareri pervenuti, ha così determinato:

> *"Considerato che occorre attendere gli esiti della fase di pubblicità, si ritiene di aggiornare la conferenza a valle della comunicazione degli esiti di tale fase che il proponente delegato avrà cura di trasmettere all'autorità competente.".*

Gli esiti della Conferenza di Servizi del 30.05.2018 sono stati trasmessi con nota della Sezione Autorizzazioni Ambientali prot. n. 5969 del 06.06.2018 e pubblicatisul sito web dell'autorità competente all'indirizzo http://www.sit.puglia.it/portal/VIA/Elenchi/Procedure+VIA.

Con pec del 14.06.2018, acquisita al prot. uff. n. 6509 del 15.06.2018, lo **Studio Legale Donno**, in nome e per conto del sig. Carmine Caracciolo, proprietario di un fondo interessato dall'intervento, ha chiesto di modificare il tracciato previsto in progetto, spostandolo in prossimità del muro di confine del lotto.

Con pec del 22.06.2018, acquisita al prot. uff. n. 6854 del 22.06.2018, **Arpa Puglia** ha inviato la nota prot. n. 41522 del 22.06.2018 con cui ha richiesto,ai fini dell'espressione del proprio parere di competenza, una relazione integrativa che tenesse conto degli impatti dell'opera in oggetto, soprattutto nelle fasi di cantiere, sulle matrici ambientali.

Con lettere raccomandate del 07.07.2018, acquisite al prot. uff. n. 7454, 7455 e 7456 del 09.07.2018, gli **avv.ti Silvestro Lazzari e Stefano Polimeno**, in nome e per conto dei sigg. Luigi Golia, Lucia Zaminga, Nadia Marsella e Antonio Zaminga, proprietari di alcune particelle interessate dall'intervento, hanno proposto osservazioni in merito al progetto, chiedendo la modifica del tracciato di progetto.

Con pec del 10.07.2018, acquisita al prot. uff. n. 7516 del 10.07.2018, i Sindaci dei **Comuni** interessati hanno chiesto un incontro con il proponente al fine di chiarire alcuni aspetti inerenti al progetto.

Con lettera raccomandata del 11.07.2018, acquisita al prot. uff. n. 7743 del 16.07.2018, il **sig. Loris Spagnolo**, proprietario di uno dei fondi interessati dall'intervento, ha posto delle osservazioni in merito al progetto e ha comunicato la sua indisponibilità alla concessione dell'area.

Con pec del 24.07.2018, acquisita al prot. uff. n. 8136 del 10.07.2018, il Proponente ha riscontrato alla richiesta di un confronto presentata dai Sindaci dei **Comuni** interessati, confermando l'incontro concordato per le vie brevi per il giorno 27.07.2018.

REGIONE PUGLIA

DIPARTIMENTO MOBILITÀ, QUALITÀ URBANA, OPERE PUBBLICHE, ECOLOGIA E PAESAGGIO

SEZIONE AUTORIZZAZIONI AMBIENTALI

In data 27.07.2018, presso gli uffici delle Regione Puglia, si è svolto l'incontro richiesto dai sindaci di Melpignano e Corigliano D'Otranto, durante il quale è stata avanzata al proponente la richiesta di rivedere il tracciato di progetto. Il proponente si è impegnato a prendere in considerazione le modifiche proposte e riscontrare nel merito a valle delle necessarie verifiche tecniche.

Con pec del 02.08.2018, acquisita al prot. uff. n. 8546 del 02.08.2018, i Sindaci dei **Comuni di Corigliano d'Otranto e Melpignano** hanno ribadito la volontà delle amministrazioni comunali rappresentate di ricercare soluzioni alternative al percorso proposto.

Con pec del 12.10.2018, acquisita al prot. uff. n. 10932 del 12.10.2018, il **Ministero dello Sviluppo Economico** ha inviato la nota prot. n. 170171 del 12.10.2018, con cuiha richiesto integrazioni ai fini del rilascio del parere di competenza.

Con pec del 19.11.2018, acquisita al prot. uff. n. 12299 del 20.11.2018, **Snam Rete Gas S.p.A.** ha inviato una relazione contenente le controdeduzioni ad alcune delle osservazioni pervenute dai privati ed avanzate dai sindaci dei Comuni interessati nell'incontro del 27.07.2018. Con detta relazione, il proponente ha confermato il tracciato di progetto che, nel rispetto dei vincoli e delle metodologie imposte dalle normative, "*risulta essere il tracciato economicamente e tecnicamente più conveniente, in quanto rispettoso di tutte le condizioni di sicurezza relative alle distanze da manufatti, impianti ed infrastrutture esistenti, oltre che rispettoso della presenza delle colture presenti ed in particolare di quelle di pregio come gli uliveti".*

Con nota prot. n. 13405 del 18.12.2018 la Sezione Autorizzazioni Ambientali ha invitato il Proponente a **trasmettere gli esiti della fase di pubblicità** entro un termine di 20 giorni dalla data di ricevimento della stessa, anticipando l'archiviazione del procedimento in assenza di riscontro nel merito.

Con pec del 20.12.2019, acquisita al prot. uff. n. 13539 del 21.12.2018, il **Proponente** ha trasmesso gli esiti della fase di pubblicità.

Con nota della Sezione Autorizzazioni Ambientali prot. n. 1729 del 14.02.2019 è stata **convocata la Conferenza di Servizi decisoria** per il giorno 25.02.2019, al fine di addivenire ad univoche determinazioni da porre a base del provvedimento conclusivo.

Con pec del 20.02.2019, acquisita al prot. uff. n. 1925 del 20.02.2019, il **Comune di Corigliano d'Otranto** hacomunicato l'impossibilità a presenziare alla seduta di CdS del 25.02.2019 e ha chiesto la riconvocazione della seduta nelle settimane successive.

Con pec del 20.02.2019, acquisita al prot. uff. n. 1984 del 21.02.2019, **Fastweb S.p.A.** ha comunicato l'assenza di proprie infrastrutture nell'area interessata dai lavori.

Con pec del 25.02.2019, acquisita al prot. uff. n. 2096 del 25.02.2019, la **Soprintendenza Archeologia, Belle Arti e Paesaggio per le Province di Brindisi, Lecce e Taranto** ha inviato la nota prot. n. 3981 del 25.02.2019, con cui ha ribadito la richiesta di integrazione già effettuata con precedente nota n. 9489 del 23.05.2018 (prot. uff. n. 5626 del 29.05.2018).

Con pec del 22.02.2019, acquisita al prot. uff. n. 2097 del 25.02.2019, il **Sindaco di Melpignano,** pur confermando il Nulla Osta relativo alla conformità urbanistica e vincolistica nel Comune di Melpignano, ha ribadito la richiesta di tenere in debito conto l'individuazione di un tracciato alternativo a quello di progetto, al fine di tutelare la fruizione agricola, turistica ed economica delle particelle interessate.

Con pec del 25.02.2019, acquisita al prot. uff. n. 2122 del 25.02.2019, la **Sezione Tutela e Valorizzazione del Paesaggio** ha inviato la nota prot. n. 1477 del 25.02.2019, con cui ha comunicato di non aver riscontrato profili di competenza in merito all'intervento in oggetto.

Il 25.02.2019 si è tenuta la **Conferenza di Servizi** convocata con nota della Sezione Autorizzazioni Ambientali prot. n. 1729 del 14.02.2019 con il seguente ordine del giorno:

1. Lettura ed analisi dei pareri pervenuti;
2. Decisione in merito all'Autorizzazione Unica;
3. Varie ed eventuali.

Hanno preso parte alla seduta i rappresentanti dell'autorità competente e del proponente.
Nell'ambito della Conferenza, il rappresentante di SRG S.p.A., in risposta alla richiesta di chiarimenti del RdP in merito agli esiti della fase di pubblicità, ha riferito di aver provveduto all'inoltro delle raccomandate ai proprietari delle particelle catastali interessate dall'intervento e, per quelle irreperibili, alla richiesta di pubblicazione all'albo pretorio dei Comuni di Corigliano d'Otranto e di Melpignano e della Regione Puglia. Il proponente si è impegnato a fornire riscontro non appena decorsi i tempi delle pubblicazioni.
Si è quindi dato atto dei pareri e contributi pervenuti, per i quali si rimanda allo specifico paragrafo della presente Relazione Istruttoria.
La Conferenza di servizi del 25.02.2019, preso atto dei pareri pervenuti, ha così determinato:

> *"La seduta della CdS si ritiene conclusa alle ore 13:00 aggiornandosi alla comunicazione degli esiti della fase di pubblicità.".*

Gli esiti della Conferenza di Servizi del 25.02.2019 sono stati trasmessi con nota della Sezione Autorizzazioni Ambientali prot. n. 2685 del 08.03.2019 e pubblicatisul sito web dell'autorità competente all'indirizzo http://www.sit.puglia.it/portal/VIA/Elenchi/Procedure+VIA.

Con pec del 12.03.2019, acquisita al prot. uff. n. 2880 del 13.03.2019, l'**Ufficio per le Espropriazioni della Regione Puglia**ha inviato la nota prot. n. 4243 del 12.03.2019, con cui ha confermato il parere espresso con precedente nota prot. n. 7519 del 14.05.2018, con cui richiedeva, tra l'altro, di integrare il Piano Particellare con l'elenco delle ditte proprietarie e/o comproprietarie degli immobili con relativi dati anagrafici e catastali e l'indicazione esatta dell'indennizzo da corrispondere in favore delle ditte catastali interessate e di fornire una relazione di stima con il metodo di calcolo applicativo per la quantificazione delle suddette indennità.

Con nota prot. n. 4374 del 12.04.2019,la Sezione Autorizzazioni Ambientali ha trasmesso al Proponente le **richieste di integrazioni** pervenute da Ferrovie del Sud Est con pec del 12.03.2019, acquisita al prot. uff. n. 2881 del 13.03.2019, e da ANAS S.p.A. con pec del 04.04.2019, acquisita al prot. uff. n. 3995 del 04.04.2019.

Con quattro differenti pec del 23.04.2019, acquisite al prot. uff. n. 4857, n. 4858, n. 4859, n. 4860 del 30.04.2019, il **Proponente** ha trasmesso documentazione progettuale integrativa in riscontro alla nota prot. n. 481 del 12.03.2019 di Ferrovie del Sud Est.

Con pec del 18.04.2019, acquisita al prot. uff. n. 4880 del 24.04.2019, la **Soprintendenza Archeologia, Belle Arti e Paesaggio per le Province di Brindisi, Lecce e Taranto** ha trasmesso la nota prot. n. prot. n. 8454 del 18.04.2019, con cui ha espresso parere favorevole indicando prescrizioni.

Con pec del 26.04.2019, acquisita al prot. uff. n. 5092 del 30.04.2019, il **Proponente** ha trasmesso documentazione progettuale integrativa in riscontro alla nota prot. n. 193047 del 04.04.2019 di ANAS SpA.

Con pec del 27.05.2019, acquisita al prot. uff. n. 6432 del 29.05.2019, **ANAS SpA** ha trasmesso la nota prot. n. 297307 del 23.05.2019, con cui ha espresso parere favorevole indicando prescrizioni.

Con nota della Sezione Autorizzazioni Ambientali prot. n. 12484 del 15.10.2019, al fine di addivenire ad univoche determinazioni da porre a base del provvedimento conclusivo, la **Conferenza di Servizi decisoria**, inizialmente convocata per il giorno 28.10.2018 (prot. n. 11441 del 25.09.2019), è stata rimandata al giorno 11.11.2019, a seguito della richiesta di rinvio avanzata da SNAM Rete Gas con pec acquisita al prot. uff. n. 12135 del 08.10.2019.

REGIONE PUGLIA

DIPARTIMENTO MOBILITÀ, QUALITÀ URBANA, OPERE PUBBLICHE, ECOLOGIA E PAESAGGIO

SEZIONE AUTORIZZAZIONI AMBIENTALI

Con pec del 18.10.2019, acquisita al prot. uff. n. 12767 del 18.10.2019, il **Proponente** ha trasmesso documentazione progettuale integrativa in riscontro alla nota prot. n. 7519 del 14.05.2018 del Servizio Gestione Opere Pubbliche - Ufficio per le Espropriazioni della Regione Puglia.

Con pec del 18.10.2019, acquisita al prot. uff. n. 12770 del 18.10.2019, il **Proponente** ha trasmesso documentazione progettuale integrativa in riscontro alla nota prot. n. 41522 del 22.06.2018 di Arpa Puglia.

Con pec del 22.10.2019, acquisita al prot. uff. n. 13043 del 24.10.2019, la **società FSE** ha inviato la nota prot. n. 2027_ING del 22.10.2019, con cui ha espresso parere favorevole richiedendo al Proponente di integrare la documentazione trasmessa come specificato nella nota stessa.

Con pec del 06.11.2019, acquisita al prot. uff. n. 13469 del 06.11.2019, **Arpa Puglia** ha trasmesso la nota prot. n. 79608 del 06.11.2019, con cui ha espresso parere favorevole indicando prescrizioni.

Con pec del 11.11.2019, acquisita al prot. uff. n. 13649 del 11.11.2019, la **Sezione Tutela e Valorizzazione del Paesaggio** ha trasmesso la nota prot. n. 8964 del 11.11.2019, con cui ha confermato quanto già espresso con precedente nota prot. n. 1477 del 25.02.2019, nella quale si comunicava l'assenza di profili di competenza.

Il giorno 11.11.2019 si è tenuta la **Conferenza di Servizi** convocata con nota della Sezione Autorizzazioni Ambientali prot. n. 12484 del 15.10.2019 con il seguente ordine del giorno:

1. Lettura ed analisi dei pareri pervenuti;
2. Decisione in merito all'Autorizzazione Unica;
3. Varie ed eventuali.

Oltre ai rappresentanti dell'autorità competente e del proponente, hanno preso parte alla seduta il Sindaco Dina Manti ed il Responsabile del settore Urbanistica dell'U.T.C. Iosè De Giovanni per il Comune di Corigliano d'Otranto, il Sindaco Ivan Stomeo ed il Responsabile dell'U.T.C. Annalisa Malerba per il Comune di Melpignano, il consigliere provinciale Fabio Tarantino per la Provincia di Lecce.
Nell'ambito della Conferenza, i rappresentanti dei Comuni di Melpignano e Corigliano d'Otranto anche alla luce delle osservazioni pervenute dalle ditte hanno avanzato la richiesta di modificare il tracciato del metanodotto in progetto, proponendo dei criteri per una rimodulazione del tracciato tale da arrecare minori impatti sui fondi interessati, come ad esempio seguire quanto più possibile i confini di proprietà dei terreni attraversati, indirizzo già soddisfatto per la porzione in territorio di Melpignano.
Il proponente si è riservato di verificare la possibilità di rimodulare il tracciato come proposto dai rappresentanti dei Comuni per la parte di tracciato ricadente nel Comune di Corigliano d'Otranto, nel rispetto delle necessità operative e tecnico-normative ed evitando di interessare ditte diverse da quelle già oggetto del procedimento.
Il proponente ha inoltre riversato in atti il Nulla Osta rilasciato dal **Ministero dello Sviluppo Economico,** trasmesso con nota prot. n. 54849 del 03.04.2019, e la Relazione Tecnica Giustificativa contenente le controdeduzioni alle osservazioni presentate dalla ditta Spagnolo Loris.
Si è quindi dato atto dei pareri e contributi pervenuti, per i quali si rimanda allo specifico paragrafo della presente Relazione Istruttoria.
La Conferenza di servizi del 11.11.2019, preso atto dei contributi e dei pareri pervenuti, ha così determinato:

> *"La CdS ritiene di aggiornarsi a valle della trasmissione dell'esito delle verifiche sulla rimodulazione del tracciato che il proponente si impegna ad effettuare entro e non oltre 30 giorni dalla data odierna. La seduta della CdS si ritiene conclusa alle ore 14:00.".*

Gli esiti della Conferenza di Servizi del 11.11.2019 sono stati trasmessi con nota della Sezione Autorizzazioni Ambientali prot. n. 13836 del 13.11.2019 e pubblicati sul sito web dell'autorità competente all'indirizzo http://www.sit.puglia.it/portal/VIA/Elenchi/Procedure+VIA.

REGIONE PUGLIA

DIPARTIMENTO MOBILITÀ, QUALITÀ URBANA, OPERE PUBBLICHE, ECOLOGIA E PAESAGGIO

SEZIONE AUTORIZZAZIONI AMBIENTALI

Con nota prot. n. 16942 del 05.11.2019, acquisita al prot. uff. n. 13962 del 14.11.2019, l'**Ufficio per le Espropriazioni della Regione Puglia** ha comunicato che, avendo il Proponente trasmesso la relazione di stima e il metodo di calcolo delle indennità con il piano particellare revisionato*, l'Autorizzazione Unica può essere rilasciata senza alcuna prescrizione.*

Con pec del 23.04.2020, acquisita al prot. uff. n. 5132 del 24.04.2020, il **Proponente** ha comunicato che

Con riferimento alla conferenza dei servizi del 11.11.2019 e ai successivi contatti, si trasmette la seguente documentazione, in accoglimento alle richieste delle amministrazioni comunali.

**Planimetria catastale 1:2000 con vincolo preordinato all'esproprio e occupazione d'urgenza;*

**Elenco particellare*

Rendiamo noto che il tracciato è stato rimodulato percorrendo il piùpossibile il profilo dei confini catastali prestando attenzione ad noninvadere altre particelle diverse da quelle interessate dall'avvio delprocedimento. (…).

La documentazione progettuale aggiornata è stata pubblicata sul sito web dell'autorità competente all'indirizzo http://www.sit.puglia.it/portal/VIA/Elenchi/Procedure+VIA, come comunicato dalla Scrivente nella nota di convocazione della CdS decisoria prot. n. 6359 del 22.05.2020.

Con nota della Sezione Autorizzazioni Ambientali prot. n. 6359 del 22.05.2020 è stata **convocata la Conferenza di Servizi decisoria in modalità sincrona telematica** per il giorno 24.06.2020, al fine di addivenire ad univoche determinazioni da porre a base del provvedimento conclusivo.

Con due note del 26.05.2020, acquisite al prot. uff. n. 6580 e n. 6591 del 27.05.2020, il **Proponente** ha trasmesso copia delle comunicazioni in merito all'esistenza e all'oggetto del procedimento, proprio prot. n. 359 e n. 360 del 11.05.2020, inviate agli interessati sig. Carmine Caracciolo e sig. Giuseppe Cocola.

Con pec del 26.05.2020, acquisita al prot. uff. n. 6556 del 27.05.2020, è pervenuta da parte dello **Studio Legale Donno** un'osservazione in nome e per conto del sig. Carmine Caracciolo, proprietario della particella n. 1187 del fg. 23 in Comune di Corigliano d'Otranto, al fine di proporre una modifica del tracciato nella particella suddetta.

Con nota prot. n. 10786 del 08.06.2020, acquisita al prot. uff. n. 7005 del 09.06.2020, la **Soprintendenza Archeologia, Belle Arti e Paesaggio per le Province di Brindisi, Lecce e Taranto - LECCE,** esaminati gli elaborati relativi alla rimodulazione del tracciato, ha confermato il parere favorevole con prescrizioni già espresso con nota prot. 8454 del 18.04.2019.

Con pec del 10.06.2020, acquisita al prot. uff. n. 7155 del 12.06.2020, **Fastweb S.p.A.**ha comunicato l'assenza di infrastrutture e/o cavi di sua proprietà nelle aree di intervento.

Con pec del 12.06.2020, acquisita al prot. uff. n. 7187 del 15.06.2020, il **Proponente** ha trasmesso gli elaborati *VPE-001 variante V9-V10 giugno2020* e *VPE-002 variante V9-V10 giugno2020*, contenenti una variante progettuale relativa alla porzione di metanodotto ricadente nella particella n. 1187 del fg. 23 in Comune di Corigliano d'Otranto di proprietà del sig. Carmine Caracciolo.

Il 24.06.2020 si è tenuta la **Conferenza di Servizidecisoria in modalità sincrona telematica,** convocata con nota della Sezione Autorizzazioni Ambientali prot. n. 6359 del 22.05.2020 con il seguente ordine del giorno:

1. lettura ed analisi dei pareri pervenuti;
2. decisione in merito all'Autorizzazione Unica;
3. varie ed eventuali.

Oltre ai rappresentanti dell'autorità competente e del proponente, ha preso parte alla seduta in rappresentanza della società TIM S.p.A. il tecnico Giuseppe Arseni.

Il RdP ha aperto i lavori della Conferenza informando i presenti delle modalità di conduzione della seduta in forma telematica evidenziando l'obbligo, in chiusura, di sottoscrizione del verbale attraverso l'apposizione di firma digitale su apposito modulo di lettura e conferma.
Il RdP ha quindi fatto il punto sullo stato di avanzamento del procedimento, rammentando in particolar modo le richieste di rimodulazione del tracciato del metanodotto in progetto avanzate dai rappresentanti dei Comuni di Melpignano e Corigliano d'Otranto nella precedente seduta di Conferenza di Servizi, tenutasi in data 11.11.2019, e richiamando la conseguente variante progettuale elaborata e trasmessa dal Proponente con pec del 23.04.2020, acquisita al prot. uff. n. 5132 del 24.04.2020.
Si è data, inoltre, evidenza dell'osservazione pervenuta da parte dello Studio Legale Donno, in nome e per conto del sig. Carmine Caracciolo, proprietario della particella n. 1187 del fg. 23 in Comune di Corigliano d'Otranto, al fine di proporre una modifica del tracciato nella particella suddetta, in riscontro alla quale, con pec del 12.06.2020, acquisita al prot. uff. n. 7187 del 15.06.2020, il Proponente ha trasmesso gli elaborati *VPE-001 variante V9-V10 giugno2020* e *VPE-002 variante V9-V10 giugno2020*, contenenti la variante progettuale relativa alla porzione di metanodotto ricadente nella particella in parola.
Il rappresentante della società TIM S.p.A. ha evidenziato la presenza di un'interferenza tra il metanodotto in progetto e due cavi di fibra ottica di TIM, sovrapposizione che le due parti hanno convenuto possa essere risolta mediante gli accorgimenti tecnici già previsti in progetto (tubo di protezione e sfiati).
Il RdP ha quindi passato in rassegna i pareri e contributi pervenuti, per i quali si rimanda allo specifico paragrafo della presente Relazione Istruttoria.
In riferimento al parere rilasciato da FSE con nota prot. n. 2027_ING del 22.10.2019, acquisita al prot. uff. n. 13043 del 24.10.2019, il Proponente ha dichiarato che le integrazioni in essa richieste saranno riscontrate in fase successiva al rilascio dell'Autorizzazione Unica.
La Conferenza di Servizi, preso atto dei pareri pervenuti, ha così determinato:

> *"La CdS, registrando il silenzio dell'Autorità di Bacino Regionale della Puglia, della Provincia di Lecce, del Comune di Corigliano d'Otranto, del Consorzio ASI Lecce, di AQP S.p.A., che, ancorché formalmente invitati alle diverse sedute, non vi hanno partecipato né hanno fatto pervenire alcun contributo, visti i pareri favorevoli pervenuti e le prescrizioni indicate,* ***ritiene di poter concludere favorevolmente i propri lavori****.".*

Gli esiti della conferenza di servizi del 24.06.2020 sono stati trasmessi con nota della Sezione Autorizzazioni Ambientali prot. n. 8032 del 03.07.2020 e pubblicati sul sito web dell'autorità competente all'indirizzo http://www.sit.puglia.it/portal/VIA/Elenchi/Procedure+VIA.

Con pec del 23.06.2020, acquisita al prot. uff. n. 7651 del 24.06.2020 successivamente alla chiusura dei lavori della Conferenza di Servizi decisoria, l'**Autorità di Bacino Regionale della Puglia** ha inviato la nota prot. n. 11905 del 23.06.2020, comunicando che *il tracciato del metanodotto non interessa aree a pericolosità in cui sono vigenti le disposizioni delle Norme Tecniche di Attuazione allegate al P.A.I.*.

Con pec del 23.06.2020, acquisita al prot. uff. n. 7761 del 26.06.2020, **Arpa Puglia** ha inviato la nota prot. n. 39614 del 23.06.2020, confermando il contenuto della precedente nota prot. n. 79608 del 06.11.2019 con cui esprimeva parere favorevole indicando prescrizioni.

6. ELENCO DEI PARERI ESPRESSI

Segue elenco di tutti i pareri espressi, raggruppati per tipologie di Ente.

ORGANI DELLO STATO

Soprintendenza Archeologica, Belle Arti e Paesaggio per la Città Metropolitana di Bari

1. Nota prot. n. 8454 del 18.04.2019, acquisita al prot. uff. n. 4880 del 24.04.2019

2. Nota prot. n. 10786 del 08.06.2020, acquisita al prot. uff. n. 7005 del 09.06.2020

Ministero dello Sviluppo Economico - Direzione Generale per le Attività Territoriali Puglia, Basilicata e Molise-III Settore

3. Nota prot. n. 54849 del 03.04.2019, rimessa dal Proponente agli atti della CdS del 11.11.2019

Ministero dell'Ambiente e della Difesa del Territorio e del Mare

4. Nota prot. n. 5638 del 08.03.2018, acquisita al prot. uff. 3774 del 11.04.2018

REGIONE PUGLIA

Regione Puglia - Sezione Infrastrutture Energetiche e Digitali

5. Nota prot. n. 2042 del 14.05.2018 acquisita al prot. uff. 5553 del 24.05.2018

Regione Puglia - Sezione Tutela e Valorizzazione del Paesaggio

6. Nota prot. n. 8964 del 11.11.2019, acquisita al prot. uff. n. 13649 del 11.11.2019

Regione Puglia - Sezione Lavori Pubblici - Servizio Gestione Opere Pubbliche - Ufficio per le Espropriazioni

7. Nota prot. n. 16942 del 05.11.2019, acquisita al prot. uff. n. 13962 del 14.11.2019

Regione Puglia - Sezione Coordinamento dei Servizi Territoriali - Servizio Territoriale BR-LE (ex Servizio Foreste)

8. Nota prot. n. 29722 del 28.05.2018, acquisita al prot. uff. n. 5627 del 29.05.2018

Regione Puglia - Sezione Coordinamento dei Servizi Territoriali - Servizio Territoriale BR-LE - Ufficio Provinciale Agricoltura di Lecce

9. Nota prot. n. 28094 del 21.05.2018 acquisita al prot. uff. n. 5635 del 29.05.2018

AGENZIE / AUTORITÀ

Autorità di Bacino Regionale della Puglia

10. Nota prot. n. 11905 del 23.06.2020, acquisita al prot. uff. n. 7651 del 24.06.2020

Arpa Puglia - D.A.P. LE

11. Nota prot. n. 79608 del 06.11.2019, acquisita al prot. uff. n. 13469 del 06.11.2019
12. Nota prot. n. 39614 del 23.06.2020, acquisita al prot. uff. n. 7761 del 26.06.2020

PROVINCIA

Provincia di Lecce

Regolarmente convocata alle sedute di CdS del 30.05.2018, 25.02.2019, 11.11.2019 e 24.06.2020, non ha fatto pervenire alcun riscontro.

COMUNI

Comune di Melpignano (LE)

13. Pec del 29.05.2018, acquisita al prot. uff. n. 5669 del 30.05.2018
14. Pec del 22.02.2019, acquisita al prot. uff. n. 2097 del 25.02.2019

Comune di Corigliano d'Otranto (LE)

Regolarmente convocato alle sedute di CdS del 30.05.2018, 25.02.2019, 11.11.2019 e 24.06.2020, pur avendo avanzato in più occasioni richieste di revisione del tracciato in progetto, a valle delle modifiche progettuali predisposte dal Proponente in riscontro ad esse non ha fatto pervenire alcun parere.

CONSORZI

Consorzio ASI Lecce

Regolarmente convocato alle sedute di CdS del 30.05.2018, 25.02.2019, 11.11.2019 e 24.06.2020, non ha fatto pervenire alcun riscontro.

GESTORI DI SERVIZI

ANAS S.p.A.

15. Nota prot. 297307 del 23.05.2019, acquisita al prot. uff. n. 6432 del 29.05.2019

Ferrovie del Sud Est

16. Nota prot. n. 2027_ING del 22.10.2019 acquisita al prot. uff. n. 13043 del 24.10.2019

AQP S.p.A.

Regolarmente convocato alle sedute di CdS del 30.05.2018, 25.02.2019, 11.11.2019 e 24.06.2020, non ha fatto pervenire alcun riscontro.

Enel Distribuzione S.p.A.

17. Nota prot. n. 242871 del 19.04.2018 acquisita al prot. uff. n. 4179 del 20.04.2018

Telecom Italia S.p.A.

Acquisito nella CdS del 24.06.2020

FASTWEB S.p.A.

18. Pec del 10.06.2020, acquisita al prot. uff. n. 7155 del 12.06.2020

TERNA S.P.A.

19. Nota n. 628 del 28.05.2018, acquisita al prot. uff. n. 5631 del 29.05.2018

7. OSSERVAZIONI PERVENUTE E RELATIVI RISCONTRI

Segue elenco di tutte le osservazioni pervenute e dei relativi riscontri:

1. Pec del 14.06.2018, acquisita al prot. uff. n. 6509 del 15.06.2018, dello Studio Legale Donno, in nome e per conto del sig. Carmine Caracciolo.
2. Lettere raccomandate del 07.07.2018, acquisite al prot. uff. n. 7454, 7455 e 7456 del 09.07.2018, degli avv.ti Silvestro Lazzari e Stefano Polimeno, in nome e per conto rispettivamente dei sigg. Nadia Marsella e Antonio Zaminga, Luigi Golia, Lucia Zaminga.
3. Lettera raccomandata del 11.07.2018, acquisita al prot. uff. n. 7743 del 16.07.2018, del sig. Loris Spagnolo.
4. Nota prot. n. 7293 del 02.08.2018, acquisita al prot. uff. n. 8546 del 02.08.2018, dei Sindaci di Corigliano d'Otranto e Melpignano.
5. Pec del 19.11.2018, acquisita al prot. uff. n. 12299 del 20.11.2018, di SNAM Rete Gas S.p.A. in riscontro alle osservazioni dei sigg. Nadia Marsella e Antonio Zaminga, Luigi Golia, Lucia Zaminga e dei Sindaci di Corigliano d'Otranto e Melpignano.
6. Pec del 23.04.2020, acquisita al prot. uff. n. 5132 del 24.04.2020, di SNAM Rete Gas S.p.A.in riscontro alle richieste delle amministrazioni comunali.
   Gli elaborati progettuali ad essa allegati sono consultabili sul sito web dell'autorità competente all'indirizzo http://www.sit.puglia.it/portal/VIA/Elenchi/Procedure+VIA .
7. Pec del 26.05.2020, acquisita al prot. uff. n. 6556 del 27.05.2020, da parte dello Studio Legale Donno in nome e per conto del sig. Carmine Caracciolo.
8. Pec del 12.06.2020, acquisita al prot. uff. n. 7187 del 15.06.2020, di SNAM Rete Gas S.p.A. in riscontro alla richiesta del sig. Carmine Caracciolo.
   Gli elaborati progettuali ad essa allegati sono consultabili sul sito web dell'autorità competente all'indirizzo http://www.sit.puglia.it/portal/VIA/Elenchi/Procedure+VIA.

8. ESITO DELL'ISTRUTTORIA

L'istruttoria si sostanzia fondamentalmente in:

- nota prot. n. 5638 del 08.03.2018 con cui il **Ministero dell'Ambiente e della Difesa del Territorio e del Mare** ha comunicato che

  "per il progetto di cui trattasi non è necessario avviare alcuna procedura di valutazione ambientale (verifica di assoggettabilità a V.I.A. o V.I.A.).".

- pareri o contributi comunque denominati degli enti coinvolti come puntualmente richiamati nello specifico paragrafo;
- lavori delle Conferenze di Servizi del 30.05.2018, 25.02.2019, 11.11.2019 e 24.06.2020.

I lavori della CdS sono compendiati nei relativi verbali ed allegati.

Tutti i pareri pervenuti sono stati resi, e sono, disponibili sul sito web dell'autorità competente all'indirizzo http://www.sit.puglia.it/portal/VIA/Elenchi/Procedure+VIA.

La totalità degli enti coinvolti che ha partecipato al procedimento si è espressa favorevolmente all'intervento, a volte indicando prescrizioni.

Invitati in CdS e ancorché espressamente sollecitati con successive comunicazioni, non hanno reso alcun contributo i seguenti Enti e gestori di servizi: Autorità di Bacino Regionale della Puglia, Provincia di Lecce, Consorzio ASI Lecce, AQP S.p.A.
Il Comune di Corigliano d'Otranto, regolarmente convocato alle sedute di CdS, pur avendo avanzato in più occasioni richieste di revisione del tracciato in progetto, a valle delle modifiche progettuali predisposte dal Proponente in riscontro ad esse non ha fatto pervenire alcun parere.

In considerazione dell'istruttoria condotta, si ritiene che sussistano tutte le condizioni richieste dalla normativa di riferimento ai fini del rilascio del provvedimento finale ex art. 52-quater del DPR n. 327/2001 e smi, comprendente l'approvazione del progetto definitivo dell'opera di metanodotto denominato *"Metanodotto allacciamento CNG ASSET COMPANY 1 s.r.l. DN 100 (4") - 70 bar"* nei Comuni di Melpignano e Corigliano d'Otranto, l'autorizzazione alla relativa costruzione e all'esercizio, nonché l'accertamento della conformità urbanistica, la dichiarazione di pubblica utilità e l'apposizione del vincolo preordinato all'esproprio, alle condizioni e prescrizioni indicate al paragrafo che segue.

9. PRESCRIZIONI E RACCOMANDAZIONI

In riferimento al complesso delle prescrizioni e raccomandazioni rilevabili da tutti i pareri acquisiti nel corso del procedimento autorizzativo, nonché durante la seduta di conferenza di servizi, come sopra richiamati e meglio esplicitati, si specifica che le medesime sono da intendersi qui integralmente confermate ed assunte quali condizioni vincolanti l'efficacia del presente provvedimento autorizzativo.

L'osservanza della prescrizioni apposte è demandata agli Enti coinvolti nel corso del procedimento di autorizzazione unica, fermo restando che l'adeguamento del progetto alle stesse deve essere evidente sin dalla consegna del progetto esecutivo ad opera di SNAM RETE GAS S.p.A.a favore dell'autorità preposta al rilascio del provvedimento di autorizzazione unica.

Alla presente relazione si intendono allegati per farne parte integrante:

- Verbale della CdS del 30.05.2018 (prot. n. 5969 del 06.06.2018)
- Verbale della CdS del 25.02.2019 (prot. n. 2685 del 08.03.2019)
- Verbale della CdS del 11.11.2019 (prot. n. 13836 del 13.11.2019)
- Verbale della CdS telematica del 24.06.2020 (prot. n. 8032 del 03.07.2020)

REGIONE PUGLIA

DIPARTIMENTO MOBILITÀ, QUALITÀ URBANA, OPERE PUBBLICHE, ECOLOGIA E PAESAGGIO

SEZIONE AUTORIZZAZIONI AMBIENTALI

i seguenti **19** pareri e contributi di seguito elencati:

- 20180411_3774_MATTM_20180308_5638
- 20180420_4179_e-distribuzione_20180419_242871
- 20180524_5553_RP Infr Energ_20180514_2042
- 20180529_5627_RP ServTerr BR-LE_Idrog_20180528_29722
- 20180529_5631_Terna_20180528_628
- 20180529_5633_RP ServTerr BR-LE_20180521_28094
- 20180529_5669_Comune Melpignano_20180529
- 20190225_2097_Comune Melpignano_20190222
- 20190424_4880_SABAP_20190418_8454
- 20190529_6432_ANAS_20190523_297307
- 20191024_13043_FSE_20191022_2027_ING
- 20191106_13469_ARPA_20191106_79608
- 20191111_13649_RP Paesaggio_20191111_8964
- 20191111_MISE_20190403_54849
- 20191114_13962_RP Espropri_20191105_16942
- 20200609_7005_SABAP_20200608_10786
- 20200612_7155_Fastweb_20200610
- 20200624_7651_AdB_20200623_11905
- 20200626_7761_ARPA_20200623_39614

nonché le osservazioni e i riscontri di seguito riportati:

- 20180615_6509_Oss.ni Caracciolo
- 20180709_7454_Oss.ni Marsella_A Zaminga
- 20180709_7455_Oss.ni Golia
- 20180709_7456_Oss.ni L Zaminga
- 20180709_7743_Oss.ni Spagnolo
- 20180709_8546_Oss.ni Comuni
- 20181120_12299_Snam Controdeduzioni_20181119
- 20200424_5132_Snam riscontro Comuni_20200423
- 20200527_6556_Oss.ni Caracciolo_20200526
- 20200615_7187_Snam Riscontro Caracciolo_20200612

per un totale di **33 documenti** allegati alla presente relazione per farne parte integrante, il tutto disponibile sul sito web dell'autorità competente all'indirizzo:

http://www.sit.puglia.it/portal/VIA/Elenchi/Procedure+VIA

inserendo la parola SNAM e cercando il progetto in parola.

Il Funzionario istruttore

Ing. Caterina CARPARELLI

CARPARELLI CATERINA 14.07.2020 07:42:10 UTC

Il Responsabile del Procedimento

Ing. Giuseppe ANGELINI

ANGELINI GIUSEPPE 14.07 .2020 11:36:57 UTC

REGIONE PUGLIA

DIPARTIMENTO MOBILITÀ, QUALITÀ URBANA, OPERE PUBBLICHE E PAESAGGIO

SEZIONE AUTORIZZAZIONI AMBIENTALI

SEDUTA DI CONFERENZA DEI SERVIZI DEL 30.05.2018

cod. AU327_020 (da citare nelle comunicazioni relative)

Oggetto: **DPR 327/2001 (ex artt. 52-quater e 52-sexies), L.R. n. 3/2005 e DGR n.1446 del 08.07.2014 - Autorizzazione Unica alla realizzazione del metanodotto Snam Rete Gas S.p.a. denominato "*Metanodotto allacciamento CNG ASSET COMPANY 1 s.r.l. DN 100 (4") - 70 bar*" nei comuni di Melpignano e Corigliano d'Otranto con accertamento della conformità urbanistica, apposizione del vincolo preordinato all'esproprio e dichiarazione di pubblica utilità".**

Proponente: Snam Rete Gas S.p.a.

Conferenza di Servizi ex art. 14 ter della L. 241/90 e smi

VERBALE

Il 30 Maggio 2018 a partire dalla ore 12:30 in Bari, presso la sede della Regione Puglia in via Gentile 52, si è tenuta la seduta della Conferenza di Servizi, regolarmente convocata con nota della Sezione Autorizzazioni Ambientale prot. n. AOO_089_4026 del 17.04.2018 per il giorno 30.05.2018, con il seguente **ordine del giorno**:

1. avvio dell'esame del progetto
2. definizione e ricognizione dei pareri, contributi istruttori ed atti di assenso già acquisiti e da acquisire
3. varie ed eventuali

Sono presenti il Responsabile del Procedimento, ing. Giuseppe Angelini, delegato alla Presidenza dalla dott.ssa Antonietta Riccio, dirigente responsabile della Sezione Autorizzazioni Ambientali, e l'ing. Roberto Cammarano, Funzionario Istruttore.

Il proponente SNAM RETE GAS spa è rappresentato dal Responsabile dei lavori Enrico Calori, giusta procura in atti, e dal tecnico Francesco Mineccia.

Nessuno degli Enti convocati è presente.

Si allega copia del foglio di registrazione dei partecipanti alla Conferenza.

Dopo i saluti ai presenti il Responsabile del Procedimento apre i lavori della conferenza richiamando i contenuti della nota di avvio del procedimento e convocazione della odierna seduta di conferenza di servizi.

Per mere esigenze di compiutezza del presente resoconto, vista l'assenza di tutti gli enti convocati, chiede al proponente SRG S.p.A. di descrivere brevemente l'opera in parola.

Il rappresentante di SRG S.p.A. riferisce che l'opera in questione, che è stata progettata ai sensi del D.M. 17 aprile 2008, ha come scopo la fornitura di gas metano alla stazione di servizio ubicata nel comune di Melpignano (LE) ubicata lungo la S.S. n. 16 Adriatica. L'allacciamento sarà costituito prevalentemente da tubazione con diametro nominale DN 100 e si svilupperà per una lunghezza complessiva di circa 1.227 m.

Successivamente il RdP richiede informazioni sullo stato dell'avvio della fase di pubblicità secondo i criteri indicati nella delega conferita con la medesima nota di avvio e convocazione succitata (AOO_089_4026 del 17.04.2018).

REGIONE PUGLIA

DIPARTIMENTO MOBILITÀ, QUALITÀ URBANA, OPERE PUBBLICHE E PAESAGGIO

SEZIONE AUTORIZZAZIONI AMBIENTALI

Il proponente comunica che alcuni giorni fa ha rinnovato il documento di VPE a seguito di aggiornamenti catastali e che pertanto deve rinnovare la fase di pubblicità. Informa di aver trasmesso il documento alla Sezione Autorizzazioni Ambientali perché possa aggiornare la documentazione pubblicata.

Il RdP non ha notizie in atti di tale trasmissione. Invita in ogni caso SRG S.p.A. a provvedere celermente allo svolgimento della fase di pubblicità delegata in considerazione della necessità di completare il procedimento entro i termini temporali di legge.

.

Quindi il RdP passa in rassegna i pareri pervenuti in risposta alla convocazione dell'odierna seduta di Conferenza di servizi, non prima di aver dato lettura della comunicazione acquisita al prot. uff. 3774 del 11.04.2018, con cui il **Ministero dell'Ambiente e della Tutela del Territorio e del Mare** comunica l'esito della Valutazione Preliminare (ex art. 6 comma 9) dalla quale si evince che *"per il progetto di cui trattasi, non è necessario avviare alcuna procedura di valutazione ambientale (verifica di assoggettabilità alla V.I.A. o V.I.A.)"*.

Il **Mibact – Sabap di Lecce** con nota n. 9489 del 23.05.2018, acquisita al prot. uff. n. 5626 del 29.05.2018, comunica che il rilascio del parere di competenza sarà possibile solo a valle dell'integrazione del progetto con una relazione illustrativa del rischio archeologico specifica, comprensiva degli esisti delle indagini archeologiche preliminari.

Il proponente si impegna ad integrare la documentazione progettuale con quanto richiesto.

La **Sezione Infrastrutture Energetiche e Digitali della Regione Puglia** con nota prot. n. 2042 del 14.05.2018, esprime parere favorevole alla realizzazione dell'opera in quanto *"non sono individuabili sul tracciato interessato dall'opera interventi riguardanti installazione di impianti da FER autorizzati ai sensi del Dlgs. n. 387/2003 e s.m.i."*.

Il **Servizio Gestione Opere Pubbliche - Ufficio per le Espropriazioni - della Regione Puglia**, con nota prot. n. 7519 del 14.05.2018, richiede, tra l'altro, che il Piano Particellare venga integrato con l'elenco delle ditte proprietarie e/o comproprietarie degli immobili con relativi dati anagrafici e catastali, l'indicazione esatta dell'indennizzo da corrispondere in favore delle ditte catastali interessate, e completato con una relazione di stima dalla quale si evinca il metodo di calcolo applicativo per la quantificazione delle suddette indennità.

Il rappresentante di SRG S.p.A., comunica che tali integrazioni potranno essere prodotte solo a valle del decreto conclusivo del procedimento autorizzatorio.

Il RdP prende atto di tale circostanza e conformemente alla prassi consolidata nei procedimenti analoghi già portati a conclusione preavvisa che, salvo diverso avviso dell'Ufficio per le Espropriazioni, il decreto verrà emesso con la condizione che la validità dello stesso ai fini espropriativi sarà subordinata al rispetto di tale richiesta di integrazioni.

Il **Servizio Foreste – Sezione Provinciale di Lecce** con nota 29722 del 28/05/2019, acquisita al prot. uff. n. 5627 del 29/05/2018, comunica che *"i territori ricadenti nei comuni di Melpignano e di Corigliano d'Otranto non sono sottoposti a vincolo idrogeologico, pertanto l'Ufficio scrivente non ha competenza ad emettere parere"*.

L' **Ufficio Provinciale Agricoltura di Lecce** con nota acquisita al prot. uff. n. 5635 del 29.05.2018 propone parere positivo alla realizzazione dell'opera evidenziando che qualora ce ne fosse la necessità, dovranno essere richieste le autorizzazioni all'abbattimento degli alberi di olivo e all'espianto e al reimpianto degli ulivi monumentali, secondo quanto disposto dalle normative vigenti in materia.

Il proponente valuterà quanto espresso in tale nota ed eventualmente fornirà debito riscontro in merito.

Con pec acquisita al prot. uff. n. 5669 del 30.05.2018 il **Comune di Melpignano** esprime il proprio nulla-osta alla realizzazione dell'intervento.

REGIONE PUGLIA

DIPARTIMENTO MOBILITÀ, QUALITÀ URBANA, OPERE PUBBLICHE E PAESAGGIO

SEZIONE AUTORIZZAZIONI AMBIENTALI

Con pec acquisita al prot. uff. n. 4179 del 20.04.2018 **E-distribuzione** comunica la disponibilità di massima ad intervenire sulle infrastrutture di proprietà qualora dovessero interferire con le opere previste in progetto.

Con pec del 04.05.2018, acquisita al prot. uff. n. 4797 del 07.05.2018, **Fastweb Spa** comunica l'assenza di infrastrutture e/o cavi di propria pertinenza nell'area interessata.

Terna Spa con nota n. 628 del 28.05.2018, acquisita al prot. uff. n. 5631 del 29.05.2018, rilascia il proprio nulla-osta all'esecuzione delle opere, avendo verificato l'assenza di interferenza con la Rete di Trasmissione Elettrica Nazionale gestita.

Non sono pervenuti altri contributi dagli altri enti convocati.

Si sollecitano gli enti in indirizzo che non hanno fatto pervenire il proprio contributo a provvedere quanto prima.

In particolare, si invitano i comuni interessati a far pervenire, a conclusione della fase di pubblicità, la relata di pubblicazione unitamente all'attestazione circa le eventuali osservazioni pervenute.

I comuni sono altresì invitati a rendere il proprio parere urbanistico, o direttamente la delibera di consiglio comunale, utile alla conclusione del rilascio del provvedimento unico in oggetto.

Considerato che occorre attendere gli esiti della fase di pubblicità, si ritiene di aggiornare la conferenza a valle della comunicazione degli esiti di tale fase che il proponente delegato avrà cura di trasmettere all'autorità competente.

La seduta della CdS si ritiene conclusa alle ore 13:00.

Il Responsabile del Procedimento (Presidente della CdS delegato),

ing. Giuseppe Angelini

Il Funzionario Istruttore,

ing. Roberto Cammarano

ALLEGATI:

- Foglio firme
- pec prot. uff. 3774 del 11.04.2018, del Ministero dell'Ambiente e della Tutela del Territorio e del Mare
- pec del 19.04.2018 E-distribuzione
- pec del 04.05.2018 di Fastweb Spa, acquisita al prot. uff. n. 4797 del 07.05.2018
- nota prot. n. 2042 del 14.05.2018 della Sezione Infrastrutture Energetiche e Digitali della Regione Puglia
- nota prot. n. 7519 del 14.05.2018 del Servizio Gestione Opere Pubbliche - Ufficio per le Espropriazioni - della Regione Puglia
- nota n. 9489 del 23.05.2018 del Mibact – Sabap di Lecce
- nota 29722 del 28/05/2019 del Servizio Foreste – Sezione Provinciale di Lecce
- nota n. 628 del 28.05.2018 di Terna Spa
- nota acquisita al prot. uff. n. 5635 del 29.05.2018 dell' Ufficio Provinciale Agricoltura di Lecce
- pec acquisita al prot. uff. n. 5669 del 30.05.2018 del Comune di Melpignano

REGIONE PUGLIA

DIPARTIMENTO MOBILITÀ, QUALITÀ URBANA, OPERE PUBBLICHE E PAESAGGIO

SEZIONE AUTORIZZAZIONI AMBIENTALI

SEDUTA DI CONFERENZA DEI SERVIZI DEL 25.02.2019

cod. AU327_020 (da citare nelle comunicazioni relative)

Oggetto: **DPR 327/2001 (ex artt. 52-quater e 52-sexies), L.R. n. 3/2005 e DGR n.1446 del 08.07.2014 - Autorizzazione Unica alla realizzazione del metanodotto Snam Rete Gas S.p.a. denominato "*Metanodotto allacciamento CNG ASSET COMPANY 1 s.r.l. DN 100 (4") - 70 bar*" nei comuni di Melpignano e Corigliano d'Otranto con accertamento della conformità urbanistica, apposizione del vincolo preordinato all'esproprio e dichiarazione di pubblica utilità".**

Proponente: Snam Rete Gas S.p.a.

Conferenza di Servizi ex art. 14 ter della L. 241/90 e smi

VERBALE

Il 25 Febbraio 2019 a partire dalla ore 12:35 in Bari, presso la sede della Regione Puglia in via Gentile 52, si è tenuta la seduta della Conferenza di Servizi, regolarmente convocata con nota della Sezione Autorizzazioni Ambientale prot. n. AOO_089_1729 del 14.02.2019 per il giorno 25.02.2019, con il seguente **ordine del giorno**:

1. Lettura ed analisi dei pareri pervenuti;
2. Decisione in merito all'Autorizzazione Unica;
3. varie ed eventuali.

Sono presenti il Presidente della conferenza Antonietta Riccio, dirigente responsabile della Sezione Autorizzazioni Ambientali, il Responsabile del Procedimento, ing. Giuseppe Angelini, e l'ing. Roberto Cammarano, Funzionario Istruttore.

Il proponente SNAM RETE GAS spa è rappresentato dal Responsabile dei lavori Enrico Calori, giusta procura in atti, e dal tecnico Michele Castrovilli.

Nessuno degli Enti convocati è presente.

Si allega copia del foglio di registrazione dei partecipanti alla Conferenza.

Dopo i saluti ai presenti il Responsabile del Procedimento apre i lavori della conferenza facendo il punto sullo stato del procedimento e della odierna seduta di conferenza di servizi.

Il RdP chiede chiarimenti in merito agli esiti della fase di pubblicità.

Il tecnico di SRG, Michele Castrovilli, riferisce che si è provveduto all'inoltro delle raccomandate ai proprietari delle particelle catastali interessate dall'intervento. Per le ditte irreperibili si è provveduto a trasmettere al comune di Corigliano d'Otranto e al comune di Melpignano, nonché alla Regione Puglia Ufficio Pubblicazione, apposita richiesta per effettuare le pubblicazioni sul proprio albo pretorio. Il proponente si impegna a fornire riscontro non appena saranno decorsi i tempi delle pubblicazioni.

Quindi il Funzionario Istruttore passa in rassegna i pareri pervenuti in risposta alla convocazione dell'odierna seduta di Conferenza di servizi.

Con pec del 22.06.2018, acquisita al prot. uff. n. 6854 del 22.06.2018, **Arpa Puglia,** ai fini dell'espressione del proprio parere di competenza, ha richiesto una relazione integrativa che tenga conto degli impatti che potrà comportare l'opera in oggetto, soprattutto nelle fasi di cantiere, sulle matrici ambientali.

Il proponente si riserva di riscontrare nel merito.

REGIONE PUGLIA

DIPARTIMENTO MOBILITÀ, QUALITÀ URBANA, OPERE PUBBLICHE E PAESAGGIO

SEZIONE AUTORIZZAZIONI AMBIENTALI

Con pec del 14.06.2018, acquisita al prot. uff. n. 6509 del 15.06.2018, lo **Studio Legale Donno**, in nome e per conto del sig. Carmine Caracciolo, proprietario di un fondo interessato dall'intervento, ha chiesto di modificare il tracciato previsto in progetto, spostandolo in prossimità del muro di confine del lotto.

Con lettere raccomandate del 07.07.2018, acquisite al prot. uff. n. 7538, 7540 e 7541 del 10.07.2018, gli **avv.ti Silvestro Lazzari e Stefano Polimeno**, in nome e per conto dei sigg. Luigi Golia, Lucia Zaminga, Nadia Marsella e Antonio Zaminga, proprietari di alcune particelle interessate dall'intervento, hanno proposto osservazioni in merito al progetto, chiedendo la modifica del tracciato di progetto.

Con pec del 10.07.2018, acquisita al prot. uff. n. 7516 del 10.07.2018, i sindaci dei Comuni interessati hanno chiesto un incontro con il proponente al fine di chiarire alcuni aspetti inerenti al progetto.

Con lettera raccomandata del 11.07.2018, acquisita al prot. uff. n. 7743 del 16.07.2018, il **sig. Loris Spagnolo**, proprietario di uno dei fondi interessati dall'intervento, ha posto delle osservazioni in merito al progetto e ha comunicato la sua indisponibilità alla concessione dell'area.

In data 27.07.2018, presso gli uffici delle Regione Puglia, si è svolto l'incontro richiesto dai sindaci di Melpignano e Corigliano D'Otranto, durante il quale è stato richiesto al proponente di rivedere il tracciato di progetto. Il proponente si è impegnato a prendere in considerazione le modifiche proposte e riscontrare nel merito a valle delle necessarie verifiche tecniche.

Con pec del 02.08.2018, acquisita al prot. uff. n. 8546 del 02.08.2018, i sindaci dei comuni di Corigliano d'Otranto e Melpignano hanno ribadito la volontà delle amministrazioni comunali di ricercare soluzioni alternative al percorso proposto.

Con pec del 19.11.2018, acquisita al prot. uff. n. 12299 del 20.11.2018, **Snam Rete Gas S.p.A.** ha inviato una relazione contenente le controdeduzioni ad alcune delle osservazioni pervenute dai privati ed avanzate dai sindaci dei comuni interessati nell'incontro del 27.07.2018. Con detta relazione, in allegato al presente verbale, il proponente conferma il tracciato di progetto che, nel rispetto dei vincoli e delle metodologie imposte dalle normative, *"risulta essere il tracciato economicamente e tecnicamente più conveniente, in quanto rispettoso di tutte le condizioni di sicurezza relative alle distanze da manufatti, impianti ed infrastrutture esistenti, oltre che rispettoso della presenza delle colture presenti ed in particolare di quelle di pregio come gli uliveti"*.

Il proponente è invitato a controdedurre in merito alle osservazioni non ricomprese nella relazione suddetta.

Il Responsabile del procedimento invita anche i comuni interessati a fornire le proprie eventuali controdeduzioni alle osservazioni pervenute.

Con pec del 12.10.2018, acquisita al prot. uff. n. 10932 del 12.10.2018, il **Ministero dello Sviluppo Economico** ha richiesto integrazioni ai fini del rilascio del parere di competenza.

Il proponente si impegna ad aggiornare quanto prima la CdS in merito alla richiesta di integrazioni ed al rilascio del parere di competenza del Ministero dello Sviluppo Economico.

Con pec del 20.02.2019, acquisita al prot. uff. n. 1925 del 20.02.2019, il sindaco del **Comune di Corigliano d'Otranto** ha comunicato l'impossibilità a presenziare alla seduta odierna, e ha chiesto la riconvocazione della seduta nelle prossime settimane.

Con pec del 20.02.2019, acquisita al prot. uff. n. 1984 del 21.02.2019, **Fastweb S.p.A.** ha comunicato l'assenza di proprie infrastrutture nell'area interessata dai lavori.

Con pec del 22.02.2019, acquisita al prot. uff. n. 2097 del 25.02.2019, il **Comune di Melpignano** ha confermato il Nulla Osta relativo alla conformità urbanistica e vincolistica nel Comune di Melpignano ed ha ribadito la richiesta di tenere in debito conto l'individuazione di un tracciato alternativo a quello di progetto, al fine di tutelare la fruizione agricola, turistica ed economica delle particelle interessate.

REGIONE PUGLIA

DIPARTIMENTO MOBILITÀ, QUALITÀ URBANA, OPERE PUBBLICHE E PAESAGGIO

SEZIONE AUTORIZZAZIONI AMBIENTALI

Con pec del 25.02.2019, acquisita al prot. uff. n. 2096 del 25.02.2019, la **Soprintendenza Archeologia, Belle Arti e Paesaggio per le province di Brindisi Lecce e Taranto** ha ribadito la richiesta di integrazione già effettuata con precedente nota n. 9489 del 23.05.2018, (prot. uff. n. 5626 del 29.05.2018).

Il proponente comunica di aver inoltrato in data odierna le integrazioni richieste dalla Soprintendenza.

Con pec del 25.02.2019, acquisita al prot. uff. n. 2122 del 25.02.2019, la **Sezione Tutela e Valorizzazione del Paesaggio** ha comunicato di non aver riscontrato profili di competenza in merito all'intervento in oggetto.

Non sono pervenuti altri contributi dagli altri enti convocati.

Si sollecitano gli enti in indirizzo che non hanno fatto pervenire il proprio parere/contributo a provvedere quanto prima.

Il comune di Corigliano d'Otranto è altresì invitato a rendere il proprio parere urbanistico, o direttamente la delibera di consiglio comunale, utile alla conclusione del rilascio del provvedimento unico in oggetto.

La seduta della CdS si ritiene conclusa alle ore 13:00 aggiornandosi alla comunicazione degli esiti della fase di pubblicità.

Il Presidente della CdS

dr.ssa Antonietta Riccio_____

Il Responsabile del Procedimento,

ing. Giuseppe Angelini_____

Il Funzionario Istruttore,

ing. Roberto Cammarano_____

ALLEGATI:

- Foglio firme;
- pec del 22.06.2018, prot. uff. n. 6854 del 22.06.2018, di Arpa Puglia;
- pec del 14.06.2018, prot. uff. n. 6509 del 15.06.2018, dello Studio Legale Donno;
- lettere raccomandate del 07.07.2018, prot. uff. n. 7538, 7540 e 7541 del 10.07.2018, degli avv.ti Silvestro Lazzari e Stefano Polimeno;
- lettera raccomandata del 11.07.2018, prot. uff. n. 7743 del 16.07.2018, del sig. Loris Spagnolo;
- pec del 02.08.2018, prot. uff. n. 8546 del 02.08.2018, dei sindaci dei comuni di Corigliano d'Otranto e Melpignano;
- pec del 19.11.2018, prot. uff. n. 12299 del 20.11.2018, di Snam Rete Gas S.p.A.;
- pec del 12.10.2018, prot. uff. n. 10932 del 12.10.2018, del Ministero dello Sviluppo Economico;
- pec del 20.02.2019, prot. uff. n. 1925 del 20.02.2019, del sindaco del Comune di Corigliano d'Otranto;
- pec del 20.02.2019, prot. uff. n. 1984 del 21.02.2019, di Fastweb S.p.A.;
- pec del 22.02.2019, prot. uff. n. 2097 del 25.02.2019, del Comune di Melpignano;
- pec del 25.02.2019, prot. uff. n. 2096 del 25.02.2019, della Soprintendenza Archeologia, Belle Arti e Paesaggio per le province di Brindisi Lecce e Taranto;
- pec del 25.02.2019, prot. uff. n. 2122 del 25.02.2019, della Sezione Tutela e Valorizzazione del Paesaggio.

REGIONE PUGLIA

DIPARTIMENTO MOBILITÀ, QUALITÀ URBANA, OPERE PUBBLICHE E PAESAGGIO

SEZIONE AUTORIZZAZIONI AMBIENTALI

SEDUTA DI CONFERENZA DEI SERVIZI DEL 11.11.2019

cod. AU327_020 (da citare nelle comunicazioni relative)

Oggetto: DPR 327/2001 (ex artt. 52-quater e 52-sexies), L.R. n. 3/2005 e DGR n.1446 del 08.07.2014 - Autorizzazione Unica alla realizzazione del metanodotto Snam Rete Gas S.p.a. denominato *"Metanodotto allacciamento CNG ASSET COMPANY 1 s.r.l. DN 100 (4") - 70 bar"* nei comuni di Melpignano e Corigliano d'Otranto con accertamento della conformità urbanistica, apposizione del vincolo preordinato all'esproprio e dichiarazione di pubblica utilità".
Proponente: Snam Rete Gas S.p.a.

Conferenza di Servizi ex art. 14 ter della L. 241/90 e smi

VERBALE

Il giorno 11 novembre 2019 a partire dalla ore 11:30 in Bari, presso la sede della Regione Puglia in via Gentile 52, si è tenuta la seduta della Conferenza di Servizi, regolarmente convocata con nota della Sezione Autorizzazioni Ambientale prot. n. AOO_089_12484 del 153.10.2019 per il giorno 11.11.2019, con il seguente **ordine del giorno:**

1. Lettura ed analisi dei pareri pervenuti;
2. Decisione in merito all'Autorizzazione Unica;
3. varie ed eventuali.

Sono presenti il Responsabile del Procedimento, ing. Giuseppe Angelini, delegato alla presidenza e l'ing. Roberto Cammarano, Funzionario Istruttore.

Il proponente SNAM RETE GAS spa è rappresentato dal Responsabile dei lavori Francesco Pecoraro, giusta delega in atti.

Per il Comune di Corigliano d'Otranto sono presenti il Sindaco Dina Manti ed il Responsabile del settore Urbanistica dell'U.T.C. Iosè De Giovanni.

Per il Comune di Melpignano sono presenti il Sindaco Ivan Stomeo ed il Responsabile dell'U.T.C. Annalisa Malerba.

Per la Provincia di Lecce è presente il consigliere provinciale Fabio Tarantino, giusta delega in atti.

Si allega copia del foglio di registrazione dei partecipanti alla Conferenza.

Dopo i saluti ai presenti il Responsabile del Procedimento apre i lavori della conferenza facendo il punto sullo stato del procedimento e della odierna seduta di conferenza di servizi, richiedendo gli esiti della fase di pubblicità svolta.

Il proponente riferisce di aver concluso la fase di pubblicità con le pubblicazioni al BURP e si impegna a inoltrare i riferimenti delle pubblicazioni effettuate riepilogati, in apposita tabella.

Si apre la discussione sulla opportunità di modificare il tracciato del metanodotto in progetto, su richiesta dei rappresentanti dei comuni di Melpignano e Corigliano d'Otranto anche alla luce delle osservazioni pervenute dalle ditte.

La discussione è condotta sulla documentazione in atti, con particolare riferimento all'elaborato PL-D-56905/1 - Planimetria di dettaglio e l'elaborato NR/17399/R-L01 - Planimetria Catastale con VPE.

Snam Rete Gas ribadisce le controdeduzioni già prodotte affermando che il tracciato di progetto ha tenuto conto di tutti i criteri di buona progettazione e dei vincoli imposti dalle normative tecniche di settore.

REGIONE PUGLIA

DIPARTIMENTO MOBILITÀ, QUALITÀ URBANA, OPERE PUBBLICHE E PAESAGGIO

SEZIONE AUTORIZZAZIONI AMBIENTALI

Il consigliere provinciale Fabio Tarantino abbandona la conferenza alle 12:30.

I rappresentanti dei Comuni propongono dei criteri alla base di una rimodulazione del tracciato tale da arrecare minori impatti sui fondi interessati, come ad esempio seguire quanto più possibile i confini di proprietà dei terreni attraversati. Il tracciato attuale già soddisfa questi criteri per quanto riguarda il comune di Melpignano.

Il proponente si riserva di verificare la possibilità di rimodulare il tracciato come proposto dai rappresentanti dei Comuni per la parte di tracciato ricadente nel Comune di Corigliano d'Otranto, senza che ci siano problematiche operativi o impedimenti tecnico-normativi e evitando di interessare ditte diverse da quelle già oggetto del procedimento.

Il proponente riversa in atti il nulla osta rilasciato dal Ministero dello Sviluppo Economico trasmesso con nota prot. n. 54849 del 03.04.2019.

Viene consegnata altresì la Relazione Tecnica Giustificativa che propone le controdeduzioni alle osservazioni presentate dalla ditta Spagnolo Loris di cui viene data lettura.

Quindi il Funzionario Istruttore passa in rassegna i pareri pervenuti in risposta alla convocazione dell'odierna seduta di Conferenza di servizi.

Con pec del 18.04.2019, acquisita al prot. uff. n. 4880 del 24.04.2019, la **Soprintendenza Archeologia, Belle Arti e Paesaggio per le province di Brindisi Lecce e Taranto** ha espresso parere favorevole indicando prescrizioni.

Il proponente dichiara di poter ottemperare alle prescrizioni.

Con pec del 27.05.2019, acquisita al prot. uff. n. 6432 del 29.05.2019, **ANAS Spa,** ha espresso parere favorevole indicando prescrizioni.

Il proponente dichiara di poter ottemperare alle prescrizioni.

Con pec del 06.11.2019, acquisita al prot. uff. n. 13469 del 06.11.2019, **Arpa Puglia,** ha espresso parere favorevole indicando prescrizioni.

Il proponente si riserva di riscontrare in merito alle richieste avanzate da ARPA Puglia.

Con nota prot. n. 8964 del 11.11.2019, in corso di protocollazione, la **Sezione Tutela e Valorizzazione del Paesaggio,** conferma quanto già espresso con precedente nota prot. n. 1477 del 25.02.2019, nella quale si comunica l'assenza di profili di competenza.

Non sono pervenuti altri contributi dagli altri enti convocati.

Il responsabile dell'UTC del Comune di Melpignano riferisce che l'approvazione del nuovo PUG non ha apportato cambiamenti sulla vincolistica delle aree interessate dal tracciato di progetto, e si riserva di effettuare un'ulteriore verifica e segnalare quanto prima nel caso in cui fosse cambiato qualcosa.

La CdS ritiene di aggiornarsi a valle della trasmissione dell'esito delle verifiche sulla rimodulazione del tracciato che il proponente si impegna ad effettuare entro e non oltre 30 giorni dalla data odierna.

La seduta della CdS si ritiene conclusa alle ore 14:00.

Il Responsabile del Procedimento, delegato alla presidenza

ing. Giuseppe Angelini

Il Funzionario Istruttore,

ing. Roberto Cammarano

REGIONE PUGLIA

DIPARTIMENTO MOBILITÀ, QUALITÀ URBANA, OPERE PUBBLICHE, ECOLOGIA E PAESAGGIO

SEZIONE AUTORIZZAZIONI AMBIENTALI

SEDUTA DI CONFERENZA DEI SERVIZI DECISORIA DEL 24.06.2020
IN MODALITÀ SINCRONA TELEMATICA

cod. AU327_020 (da citare nelle comunicazioni relative)

Oggetto: (Cod. AU327_020). DPR 327/2001 (ex artt. 52-quater e 52-sexies), L.R. n. 3/2005 e DGR n.1446 del 08.07.2014 - **Autorizzazione Unica** alla realizzazione del metanodotto Snam Rete Gas S.p.a. denominato *"Metanodotto allacciamento CNG ASSET COMPANY 1 s.r.l. DN 100 (4") - 70 bar"* nei Comuni di Melpignano e Corigliano d'Otranto con accertamento della conformità urbanistica, apposizione del vincolo preordinato all'esproprio e dichiarazione di pubblica utilità.

Proponente: Snam Rete Gas S.p.A.

VERBALE

Il giorno 24 giugno 2020 a partire dalle ore 11:20 si è tenuta la seduta della Conferenza di Servizi decisoria, regolarmente convocata con nota della Sezione Autorizzazioni Ambientali prot. n. 6359 del 22.05.2020 per il giorno 24.06.2020, con il seguente **ordine del giorno**:

- lettura ed analisi dei pareri pervenuti;
- decisione in merito all'Autorizzazione Unica;
- varie ed eventuali.

Si dà atto che nella medesima nota la Sezione Autorizzazioni Ambientali della Regione Puglia ha comunicato che l'odierna seduta di Conferenza di Servizi si sarebbe svolta attraverso il sistema della videoconferenza mediante l'utilizzo dell'app Lifesize.

Il segretario verbalizzante effettua l'accertamento dei presenti rappresentando che, con riferimento alle disposizioni che regolano le Conferenze di Servizi, ogni Ente o Amministrazione convocata partecipa alla Conferenza di Servizi attraverso un unico soggetto abilitato ad esprimere definitivamente e in modo univoco e vincolante la posizione dell'amministrazione stessa su tutte le decisioni di competenza della conferenza, anche indicando le modifiche progettuali eventualmente necessarie ai fini dell'assenso (art. 14 ter co.3 della L. 241/1990 e smi); qualora il rappresentante legale dell'Amministrazione sia assente, il soggetto partecipante in sostituzione di questi deve essere munito di formale provvedimento di delega dalla quale risulti l'attribuzione della competenza ad esprimere definitivamente la volontà dell'Ente rappresentato.

Sono presenti per l'autorità competente il Dirigente Responsabile della Sezione Autorizzazioni Ambientali, dott.ssa Antonietta Riccio, presidente della CdS, il Responsabile del Procedimento, ing. Giuseppe Angelini, e il Funzionario Istruttore, ing. Caterina Carparelli.

Il proponente SNAM RETE GAS SpA è rappresentato dal Responsabile lavori DISOR Francesco Pecoraro, giusta procura in atti, e dal tecnico Michele Castrovilli.

Per la società TIM S.p.A. è presente il tecnico Giuseppe Arseni, giusta delega agli atti della CdS.

Nessuno degli altri Enti convocati è presente.

Il Presidente delega al Responsabile del Procedimento la conduzione della Conferenza, dovendo abbandonare i lavori. Il RdP quindi avvia i lavori della Conferenza informando i presenti delle modalità di conduzione della seduta in forma telematica evidenziando l'obbligo, in chiusura, di sottoscrizione del verbale attraverso l'apposizione di firma digitale su apposito modulo di lettura e conferma che sarà inviato a conclusione dei lavori.

Quindi il RdP procede a fare il punto sullo stato di avanzamento del procedimento, giunto alla seduta conclusiva di Conferenza di Servizi, rammentando in particolar modo che nell'ultima seduta di Conferenza di Servizi, tenutasi in data 11.11.2019, come riportato nel verbale trasmesso con nota prot. n. 13836 del 13.11.2019, i rappresentanti dei Comuni di Melpignano e Corigliano d'Otranto, anche alla luce delle osservazioni pervenute dalle ditte interessate, manifestavano l'opportunità di modificare il tracciato del metanodotto in progetto, al fine di arrecare minori impatti sui fondi attraversati; il Proponente, quindi, si riservava di verificare la possibilità di rimodulare il tracciato senza comportare problematiche operative o impedimenti tecnico-normativi ed evitando di interessare ditte diverse da quelle già oggetto del procedimento.
Di conseguenza, con pec del 23.04.2020, acquisita al prot. uff. n. 5132 del 24.04.2020, il Proponente, *in accoglimento alle richieste delle amministrazioni comunali*, ha trasmesso la seguente documentazione

- Planimetria catastale 1:2000 con vincolo preordinato all'esproprio e occupazione d'urgenza
- Elenco particellare

rendendo noto che *il tracciato è stato rimodulato percorrendo il più possibile il profilo dei confini catastali prestando attenzione a non invadere altre particelle diverse da quelle interessate dall'avvio del procedimento*.
Il proponente descrive la modifica progettuale trasmessa il 23.04.2020 in riscontro alle richieste dei rappresentanti dei Comuni di Melpignano e Corigliano d'Otranto, accogliendone i contenuti e seguendo le indicazioni dei Sindaci espresse in sede di Conferenza dei Servizi del 11.11.2019.
Il Proponente precisa per tale modifica di aver assolto agli obblighi di comunicazione alle ditte interessate dalla rimodulazione del tracciato, che ha determinato la variazione della VPE inizialmente presentata.
La documentazione progettuale variata, come già comunicato nella nota di convocazione della presente seduta di Conferenza di Servizi, è stata pubblicata sul Portale Ambientale della Regione Puglia all'indirizzo web http://www.sit.puglia.it/portal/VIA/Elenchi/Procedure+VIA.

Il RdP dà quindi evidenza che

- con pec del 26.05.2020, acquisita al prot. uff. n. 6556 del 27.05.2020, è pervenuta da parte dello Studio Legale Donno un'osservazione in nome e per conto del sig. Carmine Caracciolo, proprietario della particella n. 1187 del fg. 23 in Comune di Corigliano d'Otranto, con la quale si propone una modifica del tracciato nella particella suddetta;
- con pec 12.06.2020, acquisita al prot. uff. n. 7187 del 15.06.2020, il Proponente, in riscontro alla richiesta di modifica del tracciato di cui al punto precedente, ha trasmesso gli elaborati *VPE-001 variante V9-V10 giugno2020* e *VPE-002 variante V9-V10 giugno2020*, contenenti la variante progettuale relativa alla porzione di metanodotto ricadente nella particella n. 1187 del fg. 23 in Comune di Corigliano d'Otranto di proprietà del sig. Caracciolo, comunicando la disponibilità *ad apportare le modifiche chieste esclusivamente nella particella di proprietà della ditta su richiamata.*
  Di questa modifica progettuale la Sezione Autorizzazioni Ambientali ha dato evidenza a tutti gli Enti coinvolti mediante nota prot. n. 7282 del 17.06.2020 e pubblicazione sul Portale Ambientale della Regione Puglia all'indirizzo web http://www.sit.puglia.it/portal/VIA/Elenchi/Procedure+VIA.

Il proponente descrive la modifica proposta il 12.06.2020 in riscontro alla osservazione innanzi richiamata, sottolineando che la stessa è limitata ai vertici V9 e V10 ricadenti nella particella 1187 del fg.23 del Comune di Corigliano d'Otranto al fine di ottenere una maggiore linearità del tracciato.

Il rappresentante della società TIM S.p.A. evidenzia la presenza di un'interferenza con due cavi di fibra ottica che viaggiano lungo una strada secondaria asfaltata a ridosso del punto di intersezione tra il metanodotto in progetto e la linea ferroviaria FSE Bologna-Otranto.

Sulla base delle verifiche effettuate nel corso della CdS sulle planimetrie di progetto, Snam e TIM S.p.A. convengono che l'interferenza possa essere risolta mediante gli accorgimenti tecnici già previsti in progetto (tubo di protezione e sfiati).

Il RdP passa quindi in rassegna pareri e contributi pervenuti successivamente alla Conferenza di Servizi del 11.11.2019, ovvero in risposta alla convocazione dell'odierna seduta.

Con nota prot. n. 16942 del 05.11.2019, acquisita al prot. uff. n. 13962 del 14.11.2019, l'**Ufficio per le Espropriazioni della Regione Puglia,** ha comunicato che, avendo il Proponente trasmesso la relazione di stima e il metodo di calcolo delle indennità con il piano particellare revisionato, *l'Autorizzazione Unica può essere rilasciata senza alcuna prescrizione.*

Con nota prot. n. 10786 del 08.06.2020, acquisita al prot. uff. n. 7005 del 09.06.2020, la **Soprintendenza Archeologia, Belle Arti e Paesaggio per le Province di Brindisi, Lecce e Taranto - LECCE,** esaminati gli elaborati relativi alla rimodulazione del tracciato, ha confermato quanto già espresso con il parere prot. 8454 del 18.04.2019, che risultava essere favorevole con prescrizioni; il Proponente aveva dichiarato di ritenerle ottemperabili già nella CdS del 11.11.2019.

Con pec del 10.06.2020, acquisita al prot. uff. n. 7155 del 12.06.2020, **Fastweb SpA,** ha comunicato l'assenza di infrastrutture e/o cavi di sua proprietà nelle aree di intervento.

Il Responsabile del Procedimento richiama quindi i pareri e contributi pervenuti alla data odierna, come di seguito riepilogati:

ORGANI DELLO STATO	
Ministero dei Beni e delle Attività Culturali e del Turismo Direzione Regionale per i Beni Culturali e Paesaggistici della Puglia Soprintendenza Archeologia, Belle Arti e Paesaggio per le Province di Brindisi, Lecce e Taranto - LECCE	Nota prot. n. 8454 del 18.04.2019, acquisita al prot. uff. n. 4880 del 24.04.2019 (parere favorevole con prescrizioni) Nota prot. n. 10786 del 08.06.2020, acquisita al prot. uff. n. 7005 del 09.06.2020 (conferma parere favorevole con prescrizioni)
Ministero dello Sviluppo Economico Direzione Generale per le Attività Territoriale Puglia, Basilicata e Molise - III Settore	Nota prot. n. 54849 del 03.04.2019, rimessa dal Proponente agli atti della CdS del 11.11.2019 (Nulla Osta)
Ministero dell'Ambiente e della Difesa del Territorio e del Mare Direzione generale per le valutazioni e le autorizzazioni ambientali	Nota prot. 5638 del 08.03.2018 acquisita al prot. uff. 3774 del 11.04.2018 (non assoggettabilità)
REGIONE PUGLIA	
Sezione Infrastrutture Energetiche e Digitali	Nota prot. n. 2042 del 14.05.2018 acquisita al prot. uff. 5553 del 24.05.2018 (parere favorevole)
Sezione Tutela e Valorizzazione del Paesaggio	Nota prot. n. 8964 del 11.11.2019, acquisita al prot. uff. n. 13649 del 11.11.2019 (non competenza)
Sezione Lavori Pubblici Servizio Gestione opere pubbliche Ufficio per le espropriazioni	Nota prot. n. 16942 del 05.11.2019, acquisita al prot. uff. n. 13962 del 14.11.2019 (parere favorevole)
Servizio Foreste Sezione Provinciale di Lecce	Nota prot. n. 29722 del 28.05.2018, acquisita al prot. uff. n. 5627 del 29.05.2018 (non competenza)
Ufficio Provinciale Agricoltura di Lecce	Nota prot. n. 28094 del 21.05.2018 acquisita al prot. uff. n. 5635 del 29.05.2018 (proposta positiva per rilascio parere)
AGENZIE / AUTORITÀ	
Autorità di Bacino Regionale della Puglia	Non pervenuto
ARPA Puglia **D.A.P. LE**	Nota prot. n. 79608 del 06.11.2019, acquisita al prot. uff. n. 13469 del 06.11.2019 (parere favorevole con prescrizioni)

REGIONE PUGLIA

DIPARTIMENTO MOBILITÀ, QUALITÀ URBANA, OPERE PUBBLICHE, ECOLOGIA E PAESAGGIO

SEZIONE AUTORIZZAZIONI AMBIENTALI

PROVINCE	
Provincia di Lecce	Non pervenuto
COMUNI	
Comune di Melpignano	Pec del 29.05.2018, acquisita al prot. uff. n. 5669 del 30.05.2018 (Nulla Osta) Pec del 22.02.2019, acquisita al prot. uff. n. 2097 del 25.02.2019 (conferma Nulla Osta)
Comune di Corigliano d'Otranto	Non pervenuto
CONSORZI	
Consorzio ASI Lecce	Non pervenuto
GESTORI DI SERVIZI	
ANAS S.p.a. Area Amministrativa U.O. Service e Patrimonio, Licenze e Concessioni Area Compartimentale Puglia Coordinamento territoriale Adriatica - Sezione di Lecce	Nota prot. 297307 del 23.05.2019, acquisita al prot. uff. n. 6432 del 29.05.2019 (parere favorevole con prescrizioni)
Ferrovie del Sud Est	Nota prot. n. 2027_ING del 22.10.2019 acquisita al prot. uff. n. 13043 del 24.10.2019 (parere favorevole di massima, Snam riferisce che le integrazioni richieste saranno riscontrate in fase successiva al rilascio dell'Autorizzazione Unica)
AQP S.p.A.	Non pervenuto
Enel Distribuzione S.p.A. Divisione Infrastrutture e Reti	Nota prot. n. 242871 del 19.04.2018 acquisita al prot. uff. n. 4179 del 20.04.2018 (disponibilità di massima ad intervenire in caso di interferenze)
Telecom Italia S.p.A.	Acquisito nella CdS odierna
FASTWEB S.p.A.	Pec del 10.06.2020, acquisita al prot. uff. n. 7155 del 12.06.2020 (no interferenze)
TERNA S.P.A.	Nota n. 628 del 28.05.2018, acquisita al prot. uff. n. 5631 del 29.05.2018 (Nulla Osta, no interferenze)

Si evidenzia che, fatta eccezione per la Soprintendenza Archeologia, Belle Arti e Paesaggio per le Province di Brindisi Lecce e Taranto - LECCE e per la società FASTWEB S.p.A., che hanno rinnovato la propria espressione rispettivamente in data 08.06.2020 e 10.06.2020, gli Enti pronunciatisi hanno tramesso i propri pareri in date antecedenti alle modifiche progettuali del 23.04.2020 e del 12.06.2020, come innanzi richiamate e descritte, e non hanno ritenuto pronunciarsi a valle delle stesse.
Tali contributi si intendono, quindi, espressi sul tracciato originario e validi per la parte applicabile.

La CdS, registrando il silenzio dell'Autorità di Bacino Regionale della Puglia, della Provincia di Lecce, del Comune di Corigliano d'Otranto, del Consorzio ASI Lecce, di AQP S.p.A., che, ancorché formalmente invitati alle diverse sedute, non vi hanno partecipato né hanno fatto pervenire alcun contributo, visti i pareri favorevoli pervenuti e le prescrizioni indicate, **ritiene di poter concludere favorevolmente i propri lavori**.

La seduta della CdS si ritiene conclusa all'ora indicata dalla sottoscrizione digitale.

Il presente verbale viene emesso in forma di documento informatico ex D. Lgs. 82/2005 e smi, firmato digitalmente ai sensi del testo unico D.P.R. 28 dicembre 2000, n. 445, del D.Lgs. 7 marzo 2005, n. 82 e norme collegate.

REGIONE PUGLIA

DIPARTIMENTO MOBILITÀ, QUALITÀ URBANA, OPERE PUBBLICHE, ECOLOGIA E PAESAGGIO

SEZIONE AUTORIZZAZIONI AMBIENTALI

Si dà atto che, attese le modalità di svolgimento mediante videoconferenza della seduta, i componenti provvedono all'apposizione della propria firma sul verbale in formato digitale mediante la trasmissione di apposita dichiarazione.

Firmato digitalmente

Il Funzionario Istruttore
ing. Caterina Carparelli
CARPARELLI
CATERINA
24.06.2020
10:20:35 UTC

ELENCO ALLEGATI

- Nota prot. n. 16942 del 05.11.2019, acquisita al prot. uff. n. 13962 del 14.11.2019, dell'Ufficio per le Espropriazioni della Regione Puglia
- Pec del 26.05.2020, acquisita al prot. uff. n. 6556 del 27.05.2020, è pervenuta da parte dello Studio Legale Donno
- Nota prot. n. 10786 del 08.06.2020, acquisita al prot. uff. n. 7005 del 09.06.2020, della Soprintendenza Archeologia, Belle Arti e Paesaggio per le province di Brindisi Lecce e Taranto
- Pec del 10.06.2020, acquisita al prot. uff. n. 7155 del 12.06.2020, di Fastweb S.p.A.

Costruzione ed Esercizio del metanodotto denominato "Allacciamen...

ANGELINI SNAM

Oggetto: Costruzione ed Esercizio del metanodotto denominato "Allacciamento CNG ASSET COMPANY 1 s.r.l." DN 100(4") – 70 bar nel Comune di Corigliano d'Otranto e Melpignano
Mittente: "distrettosor" <distrettosor@pec.snamretegas.it>
Data: 09/04/2018 17:13
A: servizio.ecologia@pec.rupar.puglia.it
CC: g.angelini@regione.puglia.it, enrico.calori@snam.it, michele.castrovilli@snam.it

Si invia in allegato la Comunicazione esito Valutazione preliminare ai sensi dell'art. 6, comma 9 del D.lgs. n. 152/2006 e ss.mm.ii.

Saluti

Allegati:

DVA.REGISTRO UFFICIALE.2018.0005638.pdf	185 kB
ID_VIP_3935_Nota_tecnica_DIV_II_Rev1.pdf	435 kB

Regione Puglia
Servizio Ecologia
Uscita Entrata
AOO_089/ 3774 del 11/04/18

SEZIONE AUTORIZZAZIONI AMBIENTALI
SEZIONE
IL DIRIGENTE DELLA SEZIONE
ANGELINI
SERVIZIO/STRUTTURA
12/04/18

m_amte.DVA.REGISTRO UFFICIALE.U.0005638.08-03-2018

Ministero dell'Ambiente
e della Tutela del Territorio e del Mare
DIREZIONE GENERALE PER LE VALUTAZIONI
E LE AUTORIZZAZIONI AMBIENTALI

IL DIRETTORE GENERALE

Snam Rete Gas S.p.A.
snamretegas@pec.snamretegas.it
distrettosor@pec.snamretegas.it

e, p.c. Commissione tecnica di verifica
dell'impatto ambientale VIA e VAS
ctva@pec.minambiente.it

OGGETTO: **[ID_VIP: 3935] Metanodotto denominato "All.to CNG Asset Company 1 s.r.l. DN 100 (4") – 70 bar" nel territorio comunale di Corigliano d'Otranto e Melpignano (LE). Valutazione preliminare ai sensi dell'art. 6, comma 9 del D.lgs. n. 152/2006 e ss.mm.ii. – Comunicazione esito valutazione.**

Con nota del 09.02.2018, acquisita al prot. n. 3739/DVA del 14.02.2018, codesta società Snam Rete Gas S.p.A. ha richiesto alla scrivente Direzione una valutazione preliminare ai sensi dell'art. 6, comma 9 del D.lgs. n. 152/2006 e ss.mm.ii. per il progetto relativo al Metanodotto denominato "All.to CNG Asset Company 1 s.r.l. DN 100 (4") – 70 bar" nei t**erritori comunali di Corigliano d'Otranto e Melpignano** entrambi in provincia di Lecce, trasmettendo a tal fine gli elementi informativi tramite apposita lista di controllo predisposta ai sensi del decreto direttoriale n. 239 del 3 agosto 2017 recante "*Contenuti della modulistica necessaria ai fini della presentazione delle liste di controllo di cui all'articolo 6, comma 9 del D.lgs. 3 aprile 2006, n. 152, come modificato dall'articolo 3 del D.lgs. 16 giugno 2017, n. 104*" corredata da elaborati tecnici.

Il progetto prevede la realizzazione di un nuovo allacciamento con DN 100 (4") all'esistente metanodotto in esercizio denominato "Brindisi-Lecce-Galatina-Maglie DN 250 (10") – 70 bar". La lunghezza del nuovo allacciamento è di circa 1.227 m.

Al riguardo, si rileva che, sulla base degli elementi informativi forniti da codesta Società, come meglio illustrato nell'allegata nota tecnica predisposta dalla competente Divisione II di questa Direzione generale, l'intervento di che trattasi non è riconducibile per caratteristiche dimensionali tra quelli di cui al punto 1, lettera *b)* dell'Allegato II-*bis* recante "*Installazione di oleodotti e gasdotti ...superiori a 20 km*", né tantomeno tra quelli di cui al punto 9 dell' Allegato II, recante "*Condutture di diametro superiore a 800 mm e di lunghezza superiore a 40 km per il trasporto di gas... comprese le relative stazioni di spinta*", entrambi della Parte II del D.lgs n. 152/2006 e ss.mm.ii..

Ciò stante, si comunica che per il progetto di cui trattasi non è necessario avviare alcuna procedura di valutazione ambientale (verifica di assoggettabilità alla V.I.A. o V.I.A.).

Con riferimento alle disposizioni di settore che interessano le opere proposte, si rimanda comunque alle determinazioni e alle autorizzazioni del caso da parte degli Enti competenti.

Alla Commissione tecnica di verifica dell'impatto ambientale VIA e VAS che legge per conoscenza si segnala che la documentazione oggetto della presente valutazione preliminare è disponibile sull'applicativo "GEMMA – Gestione fascicoli VIA VAS – ID_VIP 3935".

Il Direttore Generale
Giuseppe Lo Presti
(documento informatico firmato digitalmente
ai sensi dell'art. 24 D.Lgs. 82/2005 e ss.mm.ii.)

ID Utente: 11406 ID Documento: DVA-D2-II-11406_2018-0051 Data stesura: 05/03/2018	✓ Resp. Scz.: Bilanzone C. Ufficio: DVA-D2-II Data: 07/03/2018	✓ Resp. Div.: Venditti A. Ufficio: DVA-D2 Data: 07/03/2018

Tuteliamo l'ambiente! Non stampate se non necessario. 1 foglio di carta formato A4 = 7,5g di CO_2

Via Cristoforo Colombo, 44 – 00147 Roma Tel. 06-57223001 - Fax 06-57223040 e-mail: dva-udg@minambiente.it
e-mail PEC: DGSalvaguardia.Ambientale@PEC.minambiente.it

Firmato digitalmente in data 07/03/2018 alle ore 17:26

Metanodotto denominato "All.to CNG Asset Company 1 s.r.l. DN 100 (4") – 70 bar" nel territorio comunale di Corigliano d'Otranto e Melpignano (LE).
Valutazione preliminare ai sensi dell'art. 6 comma 9 del D.Lgs. 152/2006

NOTA TECNICA

Oggetto della richiesta di valutazione preliminare

Con istanza del 09.02.2018, acquisita al prot. n. 3739/DVA del 14.02.2018, la società Snam Rete Gas S.p.A. ha richiesto l'espletamento di una valutazione preliminare, ai sensi dell'art. 6, comma 9, del D.lgs. n. 152/2006 e ss.mm.ii., per il progetto relativo al Metanodotto denominato "*All.to CNG Asset Company 1 s.r.l. DN 100 (4") – 70 bar*" nel territorio comunale di Corigliano d'Otranto e Melpignano (LE).

In allegato alla richiesta di valutazione preliminare è stata trasmessa la lista di controllo con nr. 4 allegati, la quale risulta predisposta conformemente alla modulistica pubblicata sul Portale delle Valutazioni Ambientali VAS-VIA (www.va.minambiente.it) e al Decreto direttoriale n. 239 del 3 agosto 2017 recante "*Contenuti della modulistica necessaria ai fini della presentazione delle liste di controllo di cui all'articolo 6, comma 9 del D.Lgs 3 aprile 2006, n. 152, come modificato dall'articolo 3 del D.Lgs 16 giugno 2017, n. 104*".

Analisi e valutazioni

In base agli elementi informativi forniti dalla società proponente, si riassumono di seguito gli elementi significativi della proposta progettuale con particolare riguardo agli aspetti ambientali.

Il progetto prevede la realizzazione nel territorio dei **Comuni di Corigliano d'Otranto e di Melpignano**, entrambi in provincia di Lecce, di un nuovo allacciamento con DN 100 (4") all'esistente metanodotto in esercizio denominato "Brindisi-Lecce-Galatina-Maglie DN 250 (10") – 70 bar". La lunghezza del nuovo allacciamento è di circa 1.227 m. L'intervento ha lo scopo di fornire gas metano per autotrazione ad una stazione di servizio ubicata lungo la S.S. n. 16 Adriatica.

Il proponente riferisce che l'area di intervento non interessa direttamente o indirettamente aree naturali protette o siti della Rete Natura 2000.

Al riguardo si rileva che l'intervento proposto non è riconducibile, per caratteristiche dimensionali, tra quelli di cui al punto 1, lettera b) dell'Allegato II-bis recante "*Installazione di oleodotti e gasdotti ...superiori a 20 km*", né tantomeno tra quelli di cui al punto 9 dell' Allegato II, recante "*Condutture di diametro superiore a 800 mm e di lunghezza superiore a 40 km per il trasporto di gas... comprese le relative stazioni di spinta*", entrambi della Parte II del D.lgs n. 152/2006 e ss.mm.ii..

Conclusioni

Per quanto sopra evidenziato, sulla base di quanto rappresentato dal proponente, considerato che il progetto proposto non è riconducibile tra quelli di cui agli Allegati II e II-*bis* alla Parte II del D.lgs. n. 152/2006 e ss.mm.ii., si ritiene che per lo stesso non è necessario avviare alcuna procedura di valutazione ambientale (verifica di assoggettabilità alla V.I.A. o V.I.A.)

Con riferimento alle disposizioni di settore che interessano le opere si rimanda comunque alle determinazioni e alle autorizzazioni del caso da parte degli Enti competenti.

e-distribuzione

Infrastrutture e Reti Italia
Distribuzione Territoriale Rete Puglia e Basilicata
Progettazione Lavori e Autorizzazioni

Casella Postale 229 - Via Spoleto sn - 00071 Pomezia RM

E-DIS-19/04/2018-0242871

e-distribuzione@pec.e-distribuzione.it

DIS/MAT/SU/DTR-PUB/SVR/PLA/DPLE

Spett.le
REGIONE PUGLIA
DIPARTIMENTO MOBILITA´, QUALITA´ URBANA, OPERE PUBBLICHE, ECOLOGIA E PAESAGGIO - SEZIONE AUTORIZZAZIONI AMBIENTALI
Via delle Magnolie, 6/8
70026 MODUGNO (BA)

PEC: servizio.ecologia@pec.rupar.puglia.it

Oggetto: Cod. AU327_020. DPR 327/2001 (ex artt. 52-quader e 52-sexies), L.R. n.3/2005 e DGR n.1446 del 08/07/2014 - Autorizzazione Unica alla realizzazione del metanodotto Snam Rete Gas S.p.A. denominato "Metanodotto allacciamento CNG ASSET COMPANY 1 SRL DN 100 (4") - 70 bar" nei comuni di Melpignano e Corigliano d'Otranto con accertamento della conformità urbanistica, apposizione del vincolo preordinato all'esproprio e dichiarazione di pubblica utilità. Proponente: Snam Rete Gas S.p.A.

Avvio procedimento di Autorizzazione Unica (ex DPR 327/2001) e Convocazione Conferenza di Servizi.

Pratica COSER 10-LE-2018

Con riferimento all'oggetto, alla lettera prot.AOO_089_4026 del 17/04/2018 inviata da codesta amministrazione (acquisita al nostro protocollo con nota E-DIS-18/04/2018-0239822) contenente la convocazione della conferenza di servizi per il giorno 30/05/2018 per la discussione del progetto di realizzazione del metanodotto Snam Rete Gas S.p.A. denominato "Metanodotto allacciamento CNG ASSET COMPANY 1 SRL DN 100 (4") - 70 bar" nei comuni di Melpignano e Corigliano d'Otranto, come meglio descritto in oggetto, si comunica la disponibilità di massima ad intervenire sulle infrastrutture di proprietà della scrivente e-distribuzione S.p.A..
Tale disponibilità è valida sia per le linee elettriche aeree ed interrate esistenti che dovessero risultare interferenti, sia per quelle che diventerà necessario realizzare in variante o ex-novo a seguito dell'intervento in argomento.
Si ritiene utile fare presente al riguardo che e-distribuzione S.p.A. opera in regime di concessione la distribuzione dell'energia elettrica e che, in ragione di ciò, ha l'obbligo di connettere alle proprie reti tutti i soggetti che ne facciano richiesta, senza compromettere la continuità del servizio e purché siano

Id. 24462797

Azienda certificata OHSAS 18001 - UNI EN ISO 14001 - UNI EN ISO 9001 - UNI CEI EN ISO 50001

e-distribuzione SpA - Società con unico socio - Sede legale: 00198 Roma, Via Ombrone 2 - Registro Imprese di Roma, Codice fiscale e Partita IVA 05779711000 - R.E.A. 922436 - Capitale Sociale 2.600.000.000 Euro i.v. - Direzione e coordinamento di Enel SpA

e-distribuzione

rispettate le regole tecniche nonché le deliberazioni emanate dall'Autorità di Regolazione per Energia Reti e Ambiente (già AEEGSI) in materia di tariffe, contributi ed oneri, individuando la soluzione di connessione che risponda al criterio del minimo tecnico per non aggravare il sistema elettrico di oneri che non siano strettamente necessari.
Si ritiene opportuno precisare anche che gli impianti di e-distribuzione S.p.A., tranne per cause del tutto eccezionali, non possono essere disalimentati, sono da considerarsi sempre in tensione e il solo avvicinarsi agli stessi, sia pure tramite l'impiego di attrezzi, materiali o mezzi mobili a distanza inferiore a quella prevista dalle vigenti disposizioni di legge, può essere causa di pericolo mortale.
A tale proposito si ritiene di dovere informare che e-distribuzione S.p.A. porrà in essere ogni intervento sugli impianti solo a valle del perfezionamento commerciale per ciascuna delle interferenze che saranno rilevate in fase preventiva ed in corso d'opera e per le quali dovrà essere avanzata specifica istanza, ferme restando le eventuali previsioni delle specifiche convenzioni con gli enti interessati in materia di compensazione degli oneri derivanti da questa tipologia di lavori.
Sin da ora si ritiene necessario far presente che, qualora la regolarizzazione delle interferenze o la realizzazione *ex-novo* di linee ed impianti elettrici richieda l'esecuzione di opere che interessino fondi appartenenti a soggetti terzi (privati - Enti e/o Amministrazioni detentori di vincoli, ecc. ecc.), la scrivente e-distribuzione S.p.A. dovrà preventivamente munirsi dei dovuti permessi, nulla-osta ed autorizzazioni, in esse comprese le servitù di elettrodotto che, se non concesse a titolo bonario, dovranno essere acquisite mediante procedure di imposizione coattiva, con i tempi di ottenimento connessi a tali procedure.
Confidando che il Responsabile del procedimento renda edotti di quanto sopra anche tutti i partecipanti alla conferenza, si comunica che per eventuali ulteriori chiarimenti potrete contattare Gianfranco Russo - Tel.0832518600 - e-mail gianfranco.russo@e-distribuzione.com.
Distinti saluti.

Enrica Irene Sanguedolce
Un Procuratore

Il presente documento è sottoscritto con firma digitale ai sensi dell'art. 21 del d.lgs. 82/2005. La riproduzione dello stesso su supporto analogico è effettuata da Enel Italia srl e costituisce una copia integra e fedele dell'originale informatico, disponibile a richiesta presso l'Unità emittente.

riscontro nota prot. 4026 del 17/04/2018

ANGELINI / CAMMARANO R.C

SNAM Melpign.

Oggetto: riscontro nota prot. 4026 del 17/04/2018
Mittente: servizio.energierinnovabili@pec.rupar.puglia.it
Data: 14/05/2018 11:51
A: servizio.ecologia@pec.rupar.puglia.it

si trasmette quanto in allegato.

Distinti saluti

Allegati:

codice au 327_20. riscontro nota.pdf 316 kB

Regione Puglia
Servizio Ecologia
Uscita _____ Entrata
AOO_089/ 7773 del 24/5/18

SEZIONE AUTORIZZAZIONI AMBIENTALI
ASSEGNATO A SERVIZIO
IL RESP SERVIZIO/STRUTTURA
DATA

ANGELINI - CAMMARANO

REGIONE PUGLIA

SEZIONE INFRASTRUTTURE ENERGETICHE E DIGITALI

Regione Puglia
Sezione Infrastrutture Energetiche e Digitali
UO. Ufficio Energia e Reti Energetiche

AOO_159/PROT
14/05/2018 - 0002042
Uscita - Registro Protocollo Generale

Sezione Autorizzazioni Ambientali
servizio.ecologia@pec.rupar.puglia.it

Oggetto: (Cod. AU327_020). DPR 327/2001 (ex artt. 52-quater e 52- sexies), L.R. n. 3/2005 e DGR n. 1446 del 08.07.2014 – Autorizzazione Unica alla realizzazione del metanodotto Snam Rete Gas Spa, denominato "Metanodotto allacciamento CNG ASSET COMPANY 1 Srl DN 100 (4") – 70 Bar" nei Comuni di Melpignano e Corigliano con accertamento della conformità urbanistica, apposizione del vincolo preordinato all'esproprio e dichiarazione di pubblica utilità". Proponente: Snam Rete Gas S.p.A. riscontro nota prot. n. 4026 del 17/04/2018

Con riferimento all'oggetto al fine di poter rilasciare il proprio contributo istruttorio, ai sensi degli artt. 14 e ss. della L. 241/1990 e ss.mm.ii. e del DPR n. 327/2001, la scrivente Sezione verificata la documentazione reperita sul sito indicato con la nota prot. n. 4026 del 17/04/2018, esprime il proprio parere favorevole alla realizzazione di che trattasi in quanto non sono individuabili sul tracciato interessato dall'opera interventi riguardanti installazione di impianti da FER autorizzati ai sensi del Dlgs. n. 387/2003 e s.m.i.

Il Dirigente della Sezione
Carmela Iadaresta

www.regione.puglia.it

Sezione Infrastrutture Energetiche e Digitali
Corso S. Sonnino, 177 - 70121 Bari - Tel: 080 5405627 - 4819
mail: c.iadaresta@regione.puglia.it - pec: ufficio.energia@pec.rupar.puglia.it

REGIONE PUGLIA

DIPARTIMENTO AGRICOLTURA, SVILUPPO RURALE ED AMBIENTALE
SEZIONE COORDINAMENTO SERVIZI TERRITORIALI

Servizio Territoriale BR - LE

Regione Puglia
Sezione Coordinamento Servizi Territoriali
Servizio Territoriale BR - LE

AOO_180/PROT/0029722
del 28/05/2018
Protocollo Uscita - Registro Protocollo Generale

Al Dipartimento Mobilità, Qualità Urbana,
Opere Pubbliche, Ecologia e Paesaggio
Sezione Autorizzazioni Ambientali
Servizio VIA VINCA
Via Delle Magnolie, 8
70026 Modugno (BA)

Pec: servizio.ecologia@pec.rupar.puglia.it

Oggetto: (Cod. AU327_020). Dpr 327/2001 (ex artt. 52-quoter e 52-sexies), L.R. n.3/2005 e DGR n.1446 dell'8/07/2014 – Autorizzazione Unica alla realizzazione del metanodotto Snam Rete Gas S.p.a. denominato "Metanodotto allacciamento CNG ASSET COMPANY 1 s.r.l. DN 100 (4")- 70 bar "nei comuni di Melpignano e Corigliano d'Otranto con accertamento della conformità urbanistica, apposizione del vincolo preordinato all'esproprio e di pubblica utilità". Proponente: Snam Rete Gas S.p.a. – **Comunicazione.**

Con riferimento alla Vs nota Prot.n. AOO-089/4026 del 17/04/2018, esaminati gli elaborati scrittografici relativi all'allacciamento del Metanodotto di cui all'oggetto e le delimitazioni del vincolo idrogeologico sulle corografie IGM agli atti d'Ufficio, si comunica che i territori ricadenti nei comuni Melpignano e di Corigliano d' Otranto, **non sono sottoposti a vincolo idrogeologico**, pertanto l'Ufficio scrivente a non ha competenza ad emettere parere.

cg/

P. O. Attuazione Politiche Forestali
(dott. Gian Luca Elia)

Terna Rete Italia
TERNA GROUP

Direzione
Territoriale Centro Sud

Area Operativa Trasmissione di Napoli
Via Aquileia, 8
80143 Napoli - Italia
Tel. +39 0813454469

Mezzo PEC

TRISPANA/P2018
0000628 - 28/05/2018

Spett.le
Regione Puglia
Sezione Autorizzazioni Ambientali
servizio.ecologia@pec.rupar.puglia.it

E p.c. Spett.le
Snam Rete Gas S.p.A.
Distretto Sud Orientale
distrettosor@pec.snamretegas.it

Oggetto: *Autorizzazione Unica alla realizzazione del metanodotto Snam Rete Gas denominato "Metanodotto allaciamento CNG ASSET COMPANY 1 s.r.l. DN 100 (4") – 70 bar" nei comuni di Melpignano e Corigliano d'Otranto con accertamento della conformità urbanistica, apposizione del vincolo preordinato all'esproprio e dichiarazione di pubblica utilità.*

Facciamo riferimento alla Vs. nota di pari oggetto N° *4026* del *17/04/2018*, per comodità allegata in copia alla presente, per comunicarvi che la documentazione inviataci ed il successivo sopralluogo effettuato permettono di affermare che le opere non comportano interferenze con la Rete di Trasmissione Elettrica Nazionale gestita dalla Scrivente.

Pertanto, diamo ns. nulla-osta all'esecuzione delle opere in progetto così come descritte negli elaborati inviatici.

Nel restare a disposizione per ogni ulteriore chiarimento in merito, porgiamo distinti saluti.

Il Responsabile
Area Operativa Trasmissione di Napoli
Guglielmo Napolano

Guglielmo Napolano

All.: c.s.

RVa/

Da "PEC SERVIZIO ECOLOGIA" <servizio.ecologia@pec.rupar.puglia.it>

A "servizio.assettoterritorio@pec.rupar.puglia.it" <servizio.assettoterritorio@pec.rupar.puglia.it>, "mbac-sr-pug@mailcert.beniculturali.it" <mbac-sr-pug@mailcert.beniculturali.it>, "mbac-sabap-le@mailcert.beniculturali.it" <mbac-sabap-le@mailcert.beniculturali.it>, "dgat.div03.isppbm@pec.mise.gov.it" <dgat.div03.isppbm@pec.mise.gov.it>, "DGSalvaguardia.Ambientale@PEC.minambiente.it" <DGSalvaguardia.Ambientale@PEC.minambiente.it>, "servizio.energierinnovabili@pec.rupar.puglia.it" <servizio.energierinnovabili@pec.rupar.puglia.it>, "distrettosor@pec.snamretegas.it" <distrettosor@pec.snamretegas.it>, "enrico.calori@snam.it" <enrico.calori@snam.it>, "michele.castrovilli@snam.it" <michele.castrovilli@snam.it>, "consorzio.asilecce@legalmail.it" <consorzio.asilecce@legalmail.it>, "servizio.foreste.lecce@pec.rupar.puglia.it" <servizio.foreste.lecce@pec.rupar.puglia.it>, "upa.lecce@pec.rupar.puglia.it" <upa.lecce@pec.rupar.puglia.it>, "segreteria@pec.adb.puglia.it" <segreteria@pec.adb.puglia.it>, "dir.generale.arpapuglia@pec.rupar.puglia.it" <dir.generale.arpapuglia@pec.rupar.puglia.it>, "dir.scientifica.arpapuglia@pec.rupar.puglia.it" <dir.scientifica.arpapuglia@pec.rupar.puglia.it>, "dap.le.arpapuglia@pec.rupar.puglia.it" <dap.le.arpapuglia@pec.rupar.puglia.it>, "protocollo@cert.provincia.lecce.it" <protocollo@cert.provincia.lecce.it>, "protocollo.comune.melpignano@pec.rupar.puglia.it" <protocollo.comune.melpignano@pec.rupar.puglia.it>, "ufficioprotocollo.comune.corigliano@pec.rupar.puglia.it" <ufficioprotocollo.comune.corigliano@pec.rupar.puglia.it>, "ufficioespropri.regionepuglia@pec.rupar.puglia.it" <ufficioespropri.regionepuglia@pec.rupar.puglia.it>, "Acquedotto.pugliese@pec.aqp.it" <Acquedotto.pugliese@pec.aqp.it>, "ct.adriatica@postacert.stradeanas.it" <ct.adriatica@postacert.stradeanas.it>, "segreteriade@pec.fseonline.it" <segreteriade@pec.fseonline.it>, "svr.autorizzazioneconcertazione@pec.terna.it" <svr.autorizzazioneconcertazione@pec.terna.it>, "eneldistribuzione@pec.enel.it" <eneldistribuzione@pec.enel.it>, "fastwebspa@legalmail.it" <fastwebspa@legalmail.it>, "telecomitalia@pec.telecomitalia.it" <telecomitalia.it>, "anas.puglia@postecert.stradeanas.it" <anas.puglia@postecert.stradeanas.it>

Data martedì 17 aprile 2018 - 13:08

Prot. 4026/2018 - (Cod. AU327_020) - Autorizzazione Unica alla realizzazione del metanodotto Snam Rete Gas S.p.a. denominato "Metanodotto allacciamento CNG ASSET COMPANY 1 s.r.l. DN 100 (4") - 70 bar" nei comuni di Melpignano e Corigliano d'Otranto ... Proponente: Snam Rete Gas S.p.a.

In allegato alla presente si invia quanto in oggetto.
Cordiali saluti

Allegato(i)

Prot_4026.pdf (968 Kb)

TRISPA/AZ2018
0004608 - 19/04/2018

DT-CS

PRES	AD	TRISPA												
		DSC	ING	NO	NE	CS	SOE	ES	SVR	AA	RU	AMM	CG	LEG
AZ						/								
CC														

PRES	AD	TERNA S.p.A.													
		AU	PAD	AMM	FC	SVR	CA	RC	AI	REC	IA	AA	ALS	SIS	RCO	SSV
AZ																
CC						/										

SUR-INC

REGIONE PUGLIA

DIPARTIMENTO MOBILITÀ, QUALITÀ URBANA, OPERE PUBBLICHE, ECOLOGIA E PAESAGGIO

SEZIONE AUTORIZZAZIONI AMBIENTALI

INGRESSO USCITA
REGIONE PUGLIA
Prot. A00.089.17-04-18.n.4086

PROPONENTE
SNAM RETE GAS
Distretto Sud Orientale
distrettosor@pec.snamretegas.it
enrico.calori@snam.it
michele.castrovilli@snam.it

ORGANI DELLO STATO
Ministero dei Beni e delle Attività Culturali e del Turismo
Direzione Regionale per i Beni Culturali e Paesaggistici della Puglia
mbac-sr-pug@mailcert.beniculturali.it
Soprintendenza Archeologica, Belle Arti e Paesaggio per le province di Brindisi, Lecce e Taranto
mbac-sabap-le@mailcert.beniculturali.it

Ministero dello Sviluppo Economico
Direzione Generale per le Attività Territoriale Puglia, Basilicata e Molise - III Settore
dgat.div03.isppbm@pec.mise.gov.it

Ministero dell'Ambiente e della Difesa del Territorio e del Mare
Direzione generale per le valutazioni e le autorizzazioni ambientali
DGSalvaguardia.Ambientale@PEC.minambiente.it

REGIONE PUGLIA
Sezione Infrastrutture Energetiche e Digitali
servizio.energierinnovabili@pec.rupar.puglia.it

Sezione Tutela e Valorizzazione del Paesaggio
servizio.assettoterritorio@pec.rupar.puglia.it

Sezione Lavori Pubblici
Servizio Gestione opere pubbliche
Ufficio per le espropriazioni
ufficioespropri.regionepuglia@pec.rupar.puglia.it

Servizio Foreste - Sezione Provinciale di Lecce
servizio.foreste.lecce@pec.rupar.puglia.it

Ufficio Provinciale Agricoltura di Lecce
upa.lecce@pec.rupar.puglia.it

AGENZIE / AUTORITÀ
Autorità di Bacino Regionale della Puglia
segreteria@pec.adb.puglia.it

ARPA Puglia
Direzione Generale
dir.generale.arpapuglia@pec.rupar.puglia.it
Direzione Scientifica
dir.scientifica.arpapuglia@pec.rupar.puglia.it
D.A.P. LE
dap.le.arpapuglia@pec.rupar.puglia.it

PROVINCE
Provincia di Lecce
protocollo@cert.provincia.lecce.it

COMUNI
Comune di Melpignano
protocollo.comune.melpignano@pec.rupar.puglia.it

Comune di Corigliano d'Otranto
ufficioprotocollo.comune.corigliano@pec.rupar.puglia.it

CONSORZI
Consorzio ASI Lecce
consorzio.asilecce@legalmail.it

GESTORI DI SERVIZI

REGIONE PUGLIA

DIPARTIMENTO MOBILITÀ, QUALITÀ URBANA, OPERE PUBBLICHE, ECOLOGIA E PAESAGGIO

SEZIONE AUTORIZZAZIONI AMBIENTALI

Anas S.p.A.
Area Amministrativa U.O. Service e Patrimonio, Licenze e Concessioni
anas.puglia@postecert.stradeanas.it
Area Compartimentale Puglia
Coordinamento territoriale Adriatica – Sezione di Lecce
ct.adriatica@postacert.stradeanas.it

Ferrovie del Sud Est
segreteriade@pec.fseonline.it

AQP S.p.A.
Acquedotto.pugliese@pec.aqp.it
amministratore@pec.aqp.it

Enel Distribuzione S.p.A.
Divisione Infrastrutture e Reti
eneldistribuzione@pec.enel.it

Telecom Italia S.p.A.
telecomitalia@pec.telecomitalia.it

FASTWEB S.p.A.
fastwebspa@legalmail.it

TERNA S.P.A.
svr.autorizzazioneconcertazione@pec.terna.it

Oggetto: (Cod. AU327_020). DPR 327/2001 (ex artt. 52-quater e 52-sexies), L.R. n. 3/2005 e DGR n. 1446 del 08.07.2014 - Autorizzazione Unica alla realizzazione del metanodotto Snam Rete Gas S.p.a. denominato *"Metanodotto allacciamento CNG ASSET COMPANY 1 s.r.l. DN 100 (4") - 70 bar"* nei comuni di Melpignano e Corigliano d'Otranto con accertamento della conformità urbanistica, apposizione del vincolo preordinato all'esproprio e dichiarazione di pubblica utilità". Proponente: Snam Rete Gas S.p.a.

Premesso che:

- Con nota del 14.02.2018 (proprio prot. n. 333 del 13.02.2018), acquista al prot. n. AOO_089_1676 del 16.02.2018 della Sezione Autorizzazioni Ambientali la società SNAM RETE GAS S.p.a. ha presentato, ai sensi degli artt. 52-quater e 52-sexies del DPR 327/2001 e ai sensi della LR 22.02.2005, n. 3 modificata della LR 8.03.2007 n. 3, formale istanza di Autorizzazione Unica , con accertamento della conformità urbanistica, apposizione del vincolo preordinato all'esproprio e dichiarazione di pubblica utilità, relativa al metanodotto denominato *"Metanodotto allacciamento CNG ASSET COMPANY 1 s.r.l. DN 100 (4") - 70 bar"* nei comuni di Melpignano e Corigliano d'Otranto.
- L'opera in progetto consiste nella realizzazione di un allacciamento denominato "All.to CNG Assett Company 1 S.r.l. DN 100 (4") – 70 bar" ubicato nel territorio comunale di Corigliano d'Otranto (LE) e Melpignano (LE). L'allacciamento avrà origine con stacco, mediante pezzo a T, dall'esistente metanodotto in esercizio "Brindisi – Lecce – Galatina - Maglie" DN 250 (10") - 70 bar, a valle del quale sarà realizzato un Punto di Intercettazione di Derivazione Semplice (P.I.D.S.). All'uscita dall'impianto la direttrice del metanodotto continuerà in direzione ovest attraversando prima la ferrovia Bologna – Otranto, a monte della quale sarà realizzato un impianto PIL e successivamente la Strada Statale 16 Adriatica, per poi terminare all'interno dell'Area di Servizio con un P.I.D.A. (Punto di

REGIONE PUGLIA

DIPARTIMENTO MOBILITÀ, QUALITÀ URBANA, OPERE PUBBLICHE, ECOLOGIA E PAESAGGIO

SEZIONE AUTORIZZAZIONI AMBIENTALI

Intercettazione con Discaggio d'Allacciamento) nel punto di consegna evidenziato negli allegati documenti progettuali. L'accesso alle aree impiantistiche PIDS e PIL sarà garantito dalla realizzazione di strade brecciate, dipartenti da viabilità locale asfaltata, mentre l'accesso all'area impiantistica PIDA avverrà dall'interno dell'Area di Servizio di proprietà CNG Assett Company S.r.l., posta lungo la S.S. 16 Adriatica. Saranno garantiti gli standard di sicurezza previsti dalla vigente normativa in materia di sicurezza di cui al D.M. 17/04/2008.

- Che con pec del 9.04.2018, acquisita al prot. uff. n. 3774 del 11.04.2018, SRG Spa ha trasmesso la nota della competente direzione generale del Ministero dell'Ambiente e della Difesa del Territorio e del Mare, prot. n. 5638 del 8.03.2018, con la quale si ritiene per il progetto di cui trattasi *non necessario avviare alcuna procedura di valutazione ambientale (verifica di assoggettabilità a V.I.A. o V.I.A.)*.

Considerato che:

- L'attività di trasporto del gas naturale è riconosciuta di interesse pubblico ai sensi dell'art. 8, c.1 del Decreto Legislativo n. 164/00.
- Snam Rete Gas ai sensi dell'art. 31 del Decreto Legislativo n. 164/00 ha dichiarato che con la rete esistente non è possibile soddisfare le esigenze di allaccio e fornitura del cliente idoneo, risultando pertanto indispensabile realizzare il metanodotto.
- L'art. 1 *sexies* c.5 del Decr. L. 239/03 conv. in L. n. 290/03, prevede che le regioni disciplinino i procedimenti di autorizzazione alla costruzione e all'esercizio di reti energetiche di competenza regionale in conformità ai principi e ai termini temporali di cui allo stesso articolo.
- L'opera è soggetta alla procedura del D.P.R. 08.06.2001 n. 327 come modificato dal D.lgs. n.330 del 27.12.04.
- L'Ente competente al rilascio dell'Autorizzazione Unica è la Regione Puglia (DGR 2006/2011 e DGR 1446/2014)
- Il provvedimento finale di Autorizzazione Unica, rilasciato dalla Sezione Autorizzazioni Ambientali, comprenderà l'approvazione del progetto definitivo e l'avvio al procedimento di esproprio.

Si comunica ai sensi degli artt. 7 e ss. della L. 241/1990 e ss. mm. ii. **l'avvio del procedimento** di Autorizzazione Unica (*ex* DPR 327/2001) relativo al progetto denominato *"Metanodotto allacciamento CNG ASSET COMPANY 1 s.r.l. DN 100 (4") - 70 bar"* nei comuni di Melpignano e Corigliano d'Otranto, e per il **giorno 30 maggio 2018 alle ore 12:30** presso la sala riunioni del Dipartimento Mobilità, Qualità Urbana, Opere Pubbliche, Ecologia e Paesaggio della Regione Puglia (3° piano Corpo B di Via Gentile, 52 – Bari), **la convocazione della Conferenza di Servizi** per l'esame del progetto di che trattasi con il seguente ordine del giorno:

1. avvio dell'esame del progetto,
2. definizione e ricognizione dei pareri, contributi istruttori ed atti di assenso già acquisiti e da acquisire,

3. varie ed eventuali,

In relazione al corretto svolgimento del procedimento unico si rammenta che:

- per il propedeutico esame ai fini del rilascio dei pareri, nulla osta o atti di assenso comunque denominati previsti dalle leggi vigenti ai fini del rilascio dell'autorizzazione per il progetto in oggetto, la società proponente ha già assicurato di aver depositato il progetto definitivo presso gli uffici delle amministrazioni in indirizzo.

È possibile visionare e scaricare la documentazione progettuale dal sito web

http://www.sit.puglia.it/portal/VIA/Elenchi/Procedure+VIA

ed inserire nel campo "ricerca" la parola chiave "SNAM" e selezionare il risultato *"AU327_020_Metanodotto allacciamento CNG ASSET COMPANY 1 s.r.l. DN 100 (4") - 70 bar nei comuni di Melpignano e Corigliano d'Otranto– aprile2018"*.

Unitamente alla documentazione, è disponibile il modulo parere che, all'evenienza, potrà essere restituito prima della CdS indetta alla Sezione scrivente all'indirizzo PEC di seguito indicato.

- I pareri, i nulla osta o atti di assenso comunque denominati previsti dalle leggi vigenti dovranno essere resi in sede di Conferenza di Servizi ovvero inviati a questa Sezione, esclusivamente a mezzo PEC, all'indirizzo servizio.ecologia@pec.rupar.puglia.it almeno 24 ore prima della data di convocazione per assicurare un regolare svolgimento della medesima seduta di Conferenza di Servizi;

- ai sensi dell'art. 14 ter c. 3 *Ciascun ente o amministrazione convocato alla riunione è rappresentato da un unico soggetto abilitato ad esprimere definitivamente e in modo univoco e vincolante la posizione dell'amministrazione stessa su tutte le decisioni di competenza della conferenza, anche indicando le modifiche progettuali eventualmente necessarie ai fini dell'assenso.*

- il proponente in sede di conferenza può farsi assistere per eventuali chiarimenti tecnici sugli aspetti progettuali esclusivamente dai tecnici firmatari degli elaborati progettuali o loro delegati di pari qualifica professionale;

- ai sensi dell'art.14 ter comma 7. *All'esito dell'ultima riunione, e comunque non oltre il termine di cui al comma 2, l'amministrazione procedente adotta la determinazione motivata di conclusione della conferenza, con gli effetti di cui all'articolo 14-quater, sulla base delle posizioni prevalenti espresse dalle amministrazioni partecipanti alla conferenza tramite i rispettivi rappresentanti. Si considera acquisito l'assenso senza condizioni delle amministrazioni il cui rappresentante non abbia partecipato alle riunioni ovvero, pur partecipandovi, non abbia espresso ai sensi del comma 3 la propria posizione, ovvero*

REGIONE PUGLIA

DIPARTIMENTO MOBILITÀ, QUALITÀ URBANA, OPERE PUBBLICHE, ECOLOGIA E PAESAGGIO

SEZIONE AUTORIZZAZIONI AMBIENTALI

abbia espresso un dissenso non motivato o riferito a questioni che non costituiscono oggetto della conferenza.

- le Amministrazioni, Enti e Società in indirizzo sono invitate a richiedere tempestivamente al proponente eventuali integrazioni documentali necessarie al rilascio del proprio parere di competenza. Sono invitate, altresì, a comunicare l'eventuale non competenza nel procedimento e a manifestare tempestivamente la necessità di acquisire ulteriori pareri da parte di altre Amministrazioni/Enti non elencati in indirizzo, al fine del coinvolgimento degli stessi nel procedimento Unico di Autorizzazione in oggetto.

La seduta della conferenza verrà presieduta dal Dirigente della Sezione Autorizzazioni Ambientali dott.ssa Antonietta Riccio e/o dal responsabile del procedimento, Ing. Giuseppe Angelini.

Si comunicano, altresì, le informazioni prescritte dalla normativa sul procedimento amministrativo e relative ai diritti di partecipazione del procedimento:

- l'Amministrazione competente è la Regione Puglia – Sezione Autorizzazioni Ambientali
- oggetto del procedimento è l'Autorizzazione Unica ai sensi dell'art. 52 quater del DPR 327/2001 e smi dell'"*Metanodotto allacciamento CNG ASSET COMPANY 1 s.r.l. DN 100 (4") - 70 bar" nei comuni di Melpignano e Corigliano d'Otranto*" - Proponente: SNAM RETE GAS spa, con sede legale in S. Donato Milanese (MI), Piazza S. Barbara, 7
- responsabile del procedimento è l'ing. Giuseppe Angelini (Tel. 0805403912 – PEC: servizio.ecologia@pec.rupar.puglia.it) - Dipartimento Mobilità, Qualità Urbana, Opere Pubbliche, Ecologia e Paesaggio - Sezione Autorizzazioni Ambientali, via Gentile, n.52 - Bari;
- il termine per la conclusione del procedimento è quello di cui al DPR 327/2001 e smi
- la Sezione in cui si può prendere visione degli atti è la Sezione Autorizzazioni Ambientali, Regione Puglia, via Gentile, n.52 - Bari;
- a norma di quanto disposto dagli artt. 9 e 10 della L. n. 241/1990 e s.m.i qualunque soggetto, portatore di interessi pubblici o privati, nonché i portatori di interessi diffusi costituiti in associazioni o comitati, cui possa derivare un pregiudizio dal provvedimento, hanno facoltà di intervenire nel procedimento.

Infine, verificato che il numero dei destinatari di ogni comunicazione, notificazione o avviso previsto dal testo unico (D.lgs. n. 327/2001) e riguardante l'iter per l'apposizione del vincolo preordinato all'esproprio o la dichiarazione di pubblica utilità è inferiore a cinquanta, si delega la società SNAM Rete Gas a voler informare il pubblico interessato in merito all'esistenza e all'oggetto del procedimento e di consentire allo stesso di partecipare al procedimento nelle forme stabilite dal D.lgs. n. 327/2001.

REGIONE PUGLIA

DIPARTIMENTO MOBILITÀ, QUALITÀ URBANA, OPERE PUBBLICHE, ECOLOGIA E PAESAGGIO

SEZIONE AUTORIZZAZIONI AMBIENTALI

Nella comunicazione devono essere indicate le seguenti informazioni (ex artt. dal 7 al 10 della L. n. 241/1990 e ss. mm. ii.):

a) l'amministrazione competente;

b) l'oggetto del procedimento promosso;

c) la data di presentazione della relativa istanza;

d) l'ufficio e la persona responsabile del procedimento;

e) la data entro la quale deve concludersi il procedimento;

f) l'ufficio in cui si può prendere visione della documentazione progettuale e non.

I soggetti di cui all'articolo 7 e quelli intervenuti ai sensi dell'articolo 9 hanno diritto di prendere visione degli atti del procedimento e di presentare memorie scritte e documenti, che l'Autorità competente espropriante ha l'obbligo di valutare ove siano pertinenti all'oggetto del procedimento.

In analogia con quanto disposto dall'art. 52-ter del D.lgs. n. 327/2001, i destinatari della comunicazione di avvio del procedimento, possono inviare le proprie osservazioni alla Sezione regionale Autorizzazioni Ambientali, e per conoscenza alla società SNAM Rete Gas, nel termine di 30 giorni dal ricevimento della comunicazione di avvio del procedimento ex D.lgs. n. 327/2001.

Il Funzionario Istruttore
Ing. Roberto CAMMARANO

Il Responsabile del Procedimento
Ing. Giuseppe ANGELINI

Il Dirigente della Sezione
Dott.ssa Antonietta RICCIO

REGIONE PUGLIA

DIPARTIMENTO AGRICOLTURA, SVILUPPO RURALE ED AMBIENTALE
SEZIONE COORDINAMENTO SERVIZI TERRITORIALI
SERVIZIO TERRITORIALE BR-LE

Regione Puglia
Sezione Coordinamento dei Servizi Territoriali
UO: Ufficio Provinciale Agricoltura - Lecce
AOO_180/PROT
21/05/2018 - 0028094
Prot. Ingresso - Registro: Protocollo Generale

Al Dirigente
Sede

Oggetto : Convocazione della Conferenza dei Servizi, ai sensi dell' art.7 e ss. della Legge n. 241 del 07.08.1990. e ss. mm. ii. procedimento di Autorizzazione Unica (ex DPR. 327/2001) relativo al progetto denominato "Metanodotto allacciamento CNG ASSET COMPANY 1 s.r.l. DN 100(4") -70 bar nei comuni di Melpignano e Corigliano d' Otranto. Proponente Snam Rete Gas S.p.a.

Lo scrivente, Per agr. Mario Mazzeo, incaricato dalla S.V. dell' istruttoria tecnico – amministrativa della richiesta in oggetto, restituisce, in allegato, la nota presentata dalla Sezione Autorizzazioni Ambientali – Dipartimento Mobilità, Qualità Urbana, Opere Pubbliche,Ecologia e Paesaggio, prot. n. AOO 089/17.04.2018 n. 4026. acquisita agli atti di questo Servizio Territoriale in data 19.04.2018 al prot. n. 0021591 relativa alla richiesta di parere nell'ambito della Conferenza di Servizi convocata per **giorno 30 maggio 2018, corredata dal verbale istruttorio.**

Si precisa che il parere espresso da questo Servizio deve essere inviato **entro il 29.05.2018.**

Lecce 21.05. 2018

IL Funzionario
(Per.agr.Mario Mazzeo)

REGIONE PUGLIA
UFFICIO PROVLE AGRICOLTURA
LECCE
21 MAG. 2018
ARRIVO

SERVIZIO TERRITORIALE BR-LE
Viale Aldo Moro s.n. - 73100 Lecce - Tel: [+39] 0832.373432 - Fax: [+39] 0832.373430/429
mail: f.coluccia@regione.puglia.it - pec: upa.lecce@pec.rupar.puglia.it

REGIONE PUGLIA

DIPARTIMENTO AGRICOLTURA, SVILUPPO RURALE ED AMBIENTALE
SEZIONE COORDINAMENTO SERVIZI TERRITORIALI
SERVIZIO TERRITORIALE BR-LE

Al Sig. Dirigente
Sede

VERBALE ISTRUTTORIO

Oggetto: Convocazione della Conferenza dei Servizi, ai sensi dell' art.7 e ss. della Legge n. 241 del 07.08.1990. e ss. mm. ii. procedimento di Autorizzazione Unica (ex DPR. 327/2001) relativo al progetto denominato "Metanodotto allacciamento CNG ASSET COMPANY 1 s.r.l. DN 100(4") -70 bar nei comuni di Melpignano e Corigliano d' Otranto. Proponente Snam Rete Gas S.p.a.

Lo scrivente, Per. Agr. Mario Mazzeo, fa riferimento alla nota del Dipartimento Mobilità ,Qualità Urbana, Opere Pubbliche, Ecologia e Paesaggio – Sezione Autorizzazioni Ambientali prot. AOO-089/17.04.2018 n. 4026,trasmessa tramite Pec ed acquisita agli atti di questo Servizio il 19.04.2018 con prot. n. 0021591, relativa alla richiesta di parere nell'ambito della Conferenza di Servizi di cui all'oggetto convocata per il giorno 30 .05.2018 alle ore 12:30 presso la sala riunioni del Dipartimento Mobilità, Qualità Urbana, via Gentile ,n.52-Bari.

Per quanto di competenza del sottoscritto, esaminati i relativi atti disponibili in formato digitale sul sito web istituzionale dell' Ente Regione,

- considerato che l' attività di trasporto del gas naturale è riconosciuta di interesse pubblico ai sensi dell' art.8, c.1 del decreto legislativo n. 164/00,
- si fa presente che, secondo le norme vigenti in materia di tutela del patrimonio olivicolo, vige il divieto di estirpare alberi di olivo, fatte salve una delle seguenti circostanze:

a) sia accertata la morte fisiologica delle piante e la permanente improduttività o scarsa produttività dovuta a cause non rimovibili;

b) l'eccessiva fittezza rechi danno all'oliveto;

c)l'abbattimento si renda indispensabile per l'esecuzione di opere di miglioramento fondiario;

d) l'abbattimento si renda indispensabile per l'esecuzione di opere di pubblica utilità ed a scopo edilizio.

Pertanto, il caso di specie rientra tra le casistiche di deroga stabilite dalla Legge 144/51, che dispongono il rilascio dalla competente Amministrazione di autorizzazione all'abbattimento degli alberi di olivo, nel caso in cui l'abbattimento medesimo si renda indispensabile per l'esecuzione di opere di pubblica utilità e /o a scopo edilizio regolarmente autorizzate, con obbligo di reimpianto delle medesime in aree libere dello stesso lotto d'intervento, compatibilmente agli interventi progettuali e in ottemperanza ad eventuali prescrizioni impartite dalle Amministrazioni partecipanti al procedimento.

Si evidenzia che Il rilascio del Provvedimento Dirigenziale di Autorizzazione all'abbattimento degli alberi di olivo da parte di questo Ufficio, ai sensi della L. 144/51, avverrà su istanza della persona giuridica titolare del terreno, previa esibizione dell'autorizzazione a realizzare le opere di che trattasi, comprensiva dei relativi elaborati grafici vidimati (progetto esecutivo approvato), oltre che di tutta la documentazione di rito prevista dalle normative vigenti e a seguito sopralluogo di campo.

Si fa presente che, qualora sulle aree interessate alla costruzione ed all' esercizio del metanodotto di cui all' oggetto da realizzare in agro dei comuni di Melpignano e Corigliano d' Otranto, fossero presenti piante di olivo con caratteristiche di monumentalità di cui all'art.2 della L. R. 14/2007, al fine di acquisire il parere prescritto all'art. 11 c. 3 della L. R. n. 14/2007 per l'espianto e il successivo reimpianto,ove previsto dalle norme vigenti la Società proponente SNAM Rete Gas, avente titolo è tenuto ad inviare alla Commissione per la Tutela degli alberi monumentali,

SERVIZIO TERRITORIALE BR-LE
Viale Aldo Moro s.n. - 73100 Lecce - Tel: [+39] 0832.373432 - Fax: [+39] 0832.373430/429
mail: f.coluccia@regione.puglia.it - pec: upa.lecce@pec.rupar.puglia.it

REGIONE PUGLIA

DIPARTIMENTO AGRICOLTURA, SVILUPPO RURALE ED AMBIENTALE
SEZIONE COORDINAMENTO SERVIZI TERRITORIALI
SERVIZIO TERRITORIALE BR-LE

con sede presso l'Assessorato all'Ecologia della Regione Puglia, la documentazione prevista dalla DGR n. 707 del 06/05/2008.

Si evidenzia, infine che, le superfici di terreno interessate alla realizzazione dell' opera ricade in area delimitata quale area infetta dal patogeno Xylella fastidiosa (Well e Raju) ai sensi dell' art.7 del D.M. del 07/12/2016 (pubblicato nella G.U. della Repubblica Italiana il 31.01.2017).

L' art. 9 di tale decreto regolamenta la rimozione, invece l' art. 12 disciplina gli spostamenti di piante ospiti e piante specificate ricadenti in zone infette.

La Legge regionale n. 4 del 29 marzo 2017 ha stabilito ulteriori norme sulla "Gestione della Batteriosi da Xylella Fastidiosa nel territorio della Regione Puglia.

Nel caso in cui non sia possibile procedere alla ricollocazione delle piante di olivo nella originaria posizione, si fa presente che, qualora tecnicamente possibile, il progetto di reimpianto potrà prevedere il posizionamento delle piante interferenti, nel medesimo appezzamento di espianto, avente caratteristiche agronomiche e fitosanitarie omogenee, qualora di proprietà della medesima ditta.

Il sottoscritto alla luce di quanto sopra esposto ritiene di avanzare proposta positiva per il rilascio del parere da parte di questo Servizio territoriale alla realizzazione dell' opera e precisa che il medesimo deve essere fornito esclusivamente a mezzo PEC all' indirizzo – servizio.ecologia@pe..rupar.puglia.it **almeno 24 ore prima della data di convocazione fissata per il 30 maggio 2018.**

Lecce 21.05.2018

IL Funzionario
(Per.agr.Mario Mazzeo)

SERVIZIO TERRITORIALE BR-LE
Viale Aldo Moro s.n. - 73100 Lecce - Tel: [+39] 0832.373432 - Fax: [+39] 0832.373430/429
mail: f.coluccia@regione.puglia.it - pec: upa.lecce@pec.rupar.puglia.it

REGIONE PUGLIA

DIPARTIMENTO MOBILITÀ, QUALITÀ URBANA, OPERE PUBBLICHE, ECOLOGIA E PAESAGGIO

SEZIONE AUTORIZZAZIONI AMBIENTALI

SEDUTA DI CONFERENZA DEI SERVIZI DEL 30 mag 2018

cod. AU327_020 (da citare nelle comunicazioni relative)

Oggetto: **Procedimento di Autorizzazione Unica** alla costruzione e all'esercizio con accertamento della conformità urbanistica, apposizione del vincolo preordinato all'esproprio e dichiarazione di pubblica utilità ai sensi di DPR n. 327/2001 (art. 52 *quater* e *sexies*); Decr. L. 239/2003 conv. in l. n.290 del 27/10/2003, art. 1 sexies, c.5; DGR n. 2006 del 13/09/2011 e n.1446 dell' 08/07/2014.
"***Metanodotto allacciamento CNG ASSET COMPANY 1 s.r.l. DN 100 (4") - 70 bar***" - **nei comuni di Melpignano e Corigliano d'Otranto**
Proponente: **SNAM RETE GAS spa**, con sede legale in S. Donato Milanese (Mi), Piazza S. Barbara, 7
Conferenza di Servizi ex art. 14 ter della L. 241/90 e smi

Arch. Annalisa MALERBA		
Comune di Melpignano		
RESPONSABILE DELETTORE EDILIZIA, URBANISTICA E LL.PP.		
Eventuale atto formale da allegare (delibera/determina/altro) n.		del
Estremi eventuale Delega		
Recapiti telefonici	Uff. 0836/332161	Cell. 329/1251807
ufficio tecnico@comune.melpignano.le.it		

Testo dell'intervento da dichiarare a verbale

VISTI:
- il P.U.G. definitivamente approvato con Delibera Consiglio Comunale n. 2 del 25 feb 2014, pubblicata sul B.U.R.P. n. 32 del 06 mar 2014;
- la D.G.R. n.1435 del 2 ago 2013 di adozione del Piano Paesaggistico Territoriale della regione Puglia (PPTR), pubblicata sul BURP n.108 del 6 ago 2013 e la D.G.R. n. 2022 del 29 ott 2013 di modifica;
- il disposto dell'art. 30, comma 3, del D.P.R. 380/2001 e ss.mm.ii. in materia di controllo dell'attività urbanistico-edilizia nel proprio territorio e le norme in essa richiamate;
- la deliberazione n. 39 del 30 nov 2005 del Comitato Istituzionale dell'ATO della Puglia – approvazione P.A.I.;
- gli elaborati del PPTR approvato dalla Giunta Regionale;
- La deliberazione C.C. n. 27 del 05 lug 2017, con la quale è stata adottata la variazione previsioni strutturali del PUG vigente connessa al procedimento di "Attività di sperimentazione dei progetti territoriali per il Paesaggio Regionale del PPTR" e che, a decorrere dal 26 lug 2017, sono in vigore le misure di salvaguardia;
- la deliberazione G.C. n. 21 del 01 mar 2018, con la quale è stato adottato il Catasto comunale dei soprassuoli percorsi dal fuoco di cui alla Legge 21 Novembre 2000, n. 353 - aggiornamento 2017;

Sezione Autorizzazioni Ambientali
Via delle Magnolie, 6/8 - 70026 Modugno (BA) - Tel: 080 540 4316
pec: servizio.ecologia@pec.rupar.puglia.it

REGIONE PUGLIA

DIPARTIMENTO MOBILITÀ, QUALITÀ URBANA, OPERE PUBBLICHE, ECOLOGIA E PAESAGGIO

SEZIONE AUTORIZZAZIONI AMBIENTALI

Visti gli elaborati tecnici allegati al progetto di cui all'oggetto;

Considerato, che i terreni interessati dall'attraversamento del costruendo metanodotto risultano avere destinazione agricola e che sugli stessi non grava alcun vincolo di natura urbanistica e paesaggistica, si esprime il proprio "NULLA - OSTA" alla realizzazione dell'intervento.

IL RESPONSABILE DEL SETTORE EDILIZIA,
URBANISTICA E LL.PP.
Arch. Annalisa MALERBA

Firmato digitalmente da
ANNALISA MALERBA
CN = MALERBA ANNALISA

Sezione Autorizzazioni Ambientali
Via delle Magnolie, 6/8 - 70026 Modugno (BA) - Tel: 080 540 4316
pec: servizio.ecologia@pec.rupar.puglia.it

Oggetto: Riscontro Vs Prot.n. 1729/2019 - (Cod. AU327_020) - Autorizzazione Unica alla realizzazionedel metanodotto Snam Rete Gas S.p.a. denominato Metanodotto allacciamento CNG ASSET COMPANY 1 s.r.l. DN 100 (4") - 70 bar nei comuni di Melpignano e Corigliano dOtranto con accertamento della conformità urbanistica. Proponente: Snam Rete Gas S.p.a. Convocazione CDS decisoria
Mittente: PEC Ufficio Tecnico - Comune di Melpignano <ufficiotecnico.comune.melpignano@pec.rupar.puglia.it>
Data: 22/02/2019, 18:13
A: servizio.ecologia@pec.rupar.puglia.it

Prot. n. 1023 del 20/02/2019

In riferimento alla nota in oggetto si comunica che a causa di altri impegni istituzionali già programmati, questa Amministrazione non potrà partecipare alla Conferenza dei Servizi convocata per il 25/02/2019.

Pur confermando il proprio Nulla Osta relativamente alla conformità urbanistica e vincolistica del territorio del Comune di Melpignano, preme rilevare che il tracciato di progetto, preso nella sua interezza, come già precedentemente evidenziato, può comportare l'apposizione di servitù nelle proprietà private tali da sacrificare in maniera eccessiva la fruizione agricola o turistica o economica delle particelle interessate.

Si invita a tenere in debito conto tale aspetto e a individuare un tracciato che comporti la minor sovrapposizione della vincolistica in essere per i privati possessori dei terreni interessati, avvicinandosi, ad esempio, il più possibile ai margini delle particelle, dove già insiste un vincolo di rispetto delle distanze dai confini.

Distinti saluti

Il sindaco

Ivan Stomeo

MIBAC-SABAP-LE
PROTOCOLLO
0008454 18/04/2019
Cl. 34.19.04/33

Ministero
per i beni e le attività culturali
SOPRINTENDENZA ARCHEOLOGIA BELLE ARTI E PAESAGGIO
PER LE PROVINCE DI BRINDISI LECCE E TARANTO
- LECCE -

REGIONE PUGLIA
Dipartimento mobilità, qualità urbana, opere pubbliche, ecologia e paesaggio
Sezione autorizzazioni ambientali

servizio.ecologia@pec.rupar.puglia.it

E pc

COMMISSIONE REGIONALE MiBAC
c/o Segretariato Regionale MiBAC
per la Puglia
mbac-sr-pug@mailcert.beniculturali.it

Risposta al foglio del 25.02.2019
Rif. prot. n. 4801 *del* 06.03.2019
Class 34.19.04/33

Oggetto: MELPIGNANO (LE) – CORIGLIANO D'OTRANTO (LE) – (Cod. AU 327_020). DPR 327/2001 (ex artt. 52 quater e 52 sexies), L.R. n. 3/2005 e D.G.R. n. 1446 del 08/07/2014 – Autorizzazione unica alla realizzazione del metanodotto SNAM Rete Gas S.P.A. denominato *"Metanodotto di allacciamento CNG ASSET COMPANY 1s.r.l. DN 100 (4'') – 70 bar"* nei Comuni di Melpignano e Corigliano d'Otranto con accertamento della conformità urbanistica, apposizione del vincolo preordinato all'esproprio e dichiarazione di pubblica utilità".
Proponente: SNAM Rete Gas S.P.A.

Parere ai sensi dell'art. 28 c. 4 del D.Lgs. 42/2004 e ss.mm.ii.

In riscontro alla nota indicata a margine, con la quale il proponente ha integrato quanto richiesto dalla Scrivente ai fini dell'espressione del parere per l'intervento in oggetto, si comunica quanto segue:

esaminati gli elaborati trasmessi con la nota indicata a margine e relativi alla valutazione del rischio archeologico;
visto che le aree direttamente interessate dalle opere progettate non risultano oggetto di procedimenti di vincolo archeologico in essere o in itinere;
preso atto, tuttavia, di quanto riportato negli elaborati suddetti, in particolare relativamente alla presenza di diffusione superficiale di materiali lungo il tracciato della condotta;
considerata la distribuzione topografica delle testimonianze della frequentazione antropica censite, nonché i risultati della ricognizione autoptica;
considerato che le procedure di archeologia preventiva si applicano ai lavori pubblici da realizzare in regime di appalto, qualora essi prevedano scavi o movimento di terreno al di sotto delle quote di calpestio esistenti, anche per aree non oggetto di vincoli archeologici o di tutele previste dagli strumenti di pianificazione territoriale;

visti:
- l'art. 28 comma 4 del D. Lgs. 42/2004 e ss.mm.ii. - Codice dei Beni Culturali e del Paesaggio;
- l'art. 25 del D.Lgs. 50/2016, relativo alla verifica preventiva dell'interesse archeologico;

Ministero

per i beni e le attività culturali

SOPRINTENDENZA ARCHEOLOGIA BELLE ARTI E PAESAGGIO
PER LE PROVINCE DI BRINDISI LECCE E TARANTO
- LECCE -

questa Soprintendenza esprime parere favorevole all'esecuzione delle opere in oggetto, dettando le seguenti prescrizioni:

- tutti i lavori che comportano movimento di terra a di sotto delle quote di calpestio dovranno essere eseguiti con controllo archeologico continuativo sin dalle fasi della cantierizzazione e fino alla completa messa in luce del piano utile alla posa delle opere da realizzarsi;

- nel caso di **rinvenimento di stratigrafie e/o strutture archeologiche**, i lavori dovranno essere **sospesi nei tratti interessati** per eventuali ampliamenti d'indagine;

L'esecuzione delle attività di controllo archeologico saranno affidate ad archeologi in possesso di adeguata formazione e qualificazione nel campo della ricerca archeologica e di comprovata esperienza, ai sensi dell'art. 25 co. 2 del D. Lgs 50/2016 e del Titolo II Capo I del D.M. 154/2017).

Gli archeologi incaricati, in numero idoneo a garantire il contemporaneo controllo dei lavori in tutti i settori dell'intervento, che opereranno sotto la direzione scientifica della Soprintendenza scrivente, avranno cura di redigere e consegnare entro 30 giorni dalla fine dei lavori la documentazione cartacea, grafica e fotografica, secondo gli standard metodologici correnti e le indicazioni che saranno fornite da questo Ufficio.

La data di inizio dei lavori, i nominativi degli archeologi incaricati e un cronoprogramma attendibile dei diversi interventi dovranno essere comunicati a questo Ufficio con congruo anticipo, in modo da consentire al personale competente per il territorio di effettuare i necessari sopralluoghi e indicare le modalità di controllo adeguate.

In caso di ritrovamenti sarà cura dell'Ufficio scrivente valutare la necessità di approfondimenti dell'indagine archeologica e dettare le eventuali prescrizioni, tali da poter comportare anche modifiche nei lavori progettati, necessarie alla tutela, alla messa in sicurezza e alla conservazione dei manufatti antichi ai sensi della vigente normativa in materia di Beni Culturali.

Gli oneri derivanti dalle prescrizioni di questa Soprintendenza devono considerarsi a carico della committenza.

Tanto si prescrive al fine di evitare la distruzione di stratigrafie o strutture archeologiche eventualmente ancora conservate nel sottosuolo.

IL SOPRINTENDENTE
Arch. Maria PICCARRETA

Il Funzionario archeologo responsabile per il comune di Corigliano d'Otranto
dott.ssa Daniela TANSELLA

Il Funzionario archeologo responsabile per il comune di Melpignano
dott.ssa Serena STRAFELLA

MINISTERO PER I BENI E LE ATTIVITÀ CULTURALI

SOPRINTENDENZA ARCHEOLOGIA BELLE ARTI E PAESAGGIO PER LE PROVINCE DI BRINDISI LECCE E TARANTO
via A. Galateo, 2 - 73100 LECCE – tel. 0832 248311 - fax 0832 248340 - C.F. 93075250758
PEC: mbac-sabap-le@mailcert.beniculturali.it
PEO: sabap-le@beniculturali.it – SITO WEB: www.sabap-le.beniculturali.it

anas.CDG.SEGCT TAA.REGISTRO UFFICIALE.P.0297307.23-05-2019

anas
GRUPPO FS ITALIANE

AC PUG/SUP TE/NO LC

Spett.le Snam Rete Gas S.p.A.
Vico Capurso, 3
70126 BARI (BA)
Pec: distrettosor@pec.snamretegas.it

p.c. Regione Puglia
Servizi Autorizzazioni Ambientali
Via Gentile.52
70126 BARI
Pec: servizio.ecologia@pec.rupar.puglia.it

p.c. S.A.G. - Sede

Oggetto: (Cod. AU327_020). DPR 327/2001 (ex art.. 52-quater e 52-sixies), L.R. n.3/2005 e DGR n. 1446 del 08.07.2014 – Autorizzazione Unica alla realizzazione del metanodotto Snam Rete Gas S.p.A. denominato "Metanodotto allacciamento CNG ASSWET COMPANY 1 s.r.l. DN 100 (4") nei Comuni di Melpignano e Corigliano d'Otranto con accertamento della conformità urbanistica, apposizione del vincolo preordinato all'esproprio e dichiarazione di pubblica utilità".
Riscontro a Vs nota prot. DI-SOR/LAV/Cst/Prot.703 del 24.04.2019, acquisita al Prot. ANAS CDG-0240986-A del 29.04.2019.
Rilascio Parere Tecnico di massima.

In riscontro alla nota di cui in oggetto con la quale la Società richiedente ha trasmesso elaborati grafici al fine di poter attraversare la S.S. 16 "Adriatica" presso il km 980+750, questo Supporto, limitatamente al tratto di S.S. interessata e alle relative pertinenze di proprietà ANAS, fatti salvi i diritti di terzi e/o ogni altro Ente o Amministrazione rilascia **parere tecnico favorevole di massima condizionato** alle prescrizioni di seguito riportate:

Prescrizioni specifiche all'attraversamento:
Preliminarmente alla posa della condotta, almeno 20 (venti) gg prima dell'inizio dei lavori, pena la revoca della concessione, è necessaria l'acquisizione delle seguenti informazioni:

- Il soggetto che appalta i lavori;
- l'Impresa esecutrice dei lavori;
- il Direttore dei Lavori;

Coordinamento Territoriale Adriatica
Area Compartimentale Puglia
Viale L. Einaudi, 15 - 70125 Bari T [+39] 080 5091111 - F [+39] 080 5091437
Pec anas.puglia@postacert.stradeanas.it - www.stradeanas.it

Anas S.p.A. - Gruppo Ferrovie dello Stato Italiane
Società con socio unico soggetta all'attività di direzione e coordinamento di Ferrovie dello Stato Italiane S.p.A. e concessionaria ai sensi del D.L. 138/2002 (convertito con L. 178/2002)
Sede Legale: Via Monzambano, 10 - 00185 Roma T [+39] 06 44461 - F [+39] 06 4456224
Pec anas@postacert.stradeanas.it
Cap. Soc. Euro 2.269.892.000,00 Iscr. R.E.A. 1024951 P.IVA 02133681003 C.F. 80208450587

anas
GRUPPO FS ITALIANE

- in caso di discordanza tra il concessionario e il soggetto che appalta i lavori, chi resterà proprietario e/o gestore dell'impianto.

- prima di qualsiasi intervento dovrà essere contattato il Capo Cantoniere Sorvegliante ROSATO Giuseppe tel 335 – 7863429, inoltre è necessario comunicare ad ANAS, Sezione Staccata di Lecce fax 0832-276333, il nominativo e il n° di telefono diretto del referente responsabile dei lavori, che dovrà essere celermente contattato anche per eventuali futuri cedimenti della condotta;
- l'attraversamento alla Statale, dovrà avvenire, al solo fine di preservare l'integrità delle opere stradali esistenti, **esclusivamente tramite perforazione orizzontale (no-dig), e il tubo di protezione dovà essere idoneo a proteggere l'impianto in esso collocato ed assorbire le sollecitazioni derivanti dalla circolazione stradale**;
- l'estradosso del tubo di protezione, per l'intero tratto di attraversamento, **dovrà essere posato ad una profondità minima di ml. 2.50 dalla quota del piano viabile più depressa,** onde non interferire in alcun modo con le opere stradali esistenti e garantire, in ogni modo, la possibilità di realizzare ulteriori opere a servizio delle strada;
- i lavori di attraversamento dovranno essere effettuati entro cinque (5) giorni lavorativi;
- **durante le fasi di perforazione orizzontale, a tutela della sicurezza stradale e la pubblica incolumità, il tratto di Strada Statale, dovrà essere presidiato da movieri, idoneo personale e corredato da segnaletica di cantiere anche mobile, affinché, laddove le operazioni di posa dovessero arrecare danno alla struttura stradale, tempestivamente si possa intervenire a garantire la sicurezza per la circolazione stradale e ripristinare le opere eventualmente danneggiate;**
- nell'esecuzione dei lavori dovrà essere riconfigurato il profilo delle pertinenze stradali eventualmente manomesse;
- dovranno essere osservate tutte le norme tecniche e di sicurezza previste per la tipologia di impianto;
- l'accesso all'attraversamento dovrà avvenire, ai sensi dell'Art. 66 comma 2 del Reg. Esec. N.C.d.S., mediante pozzetti collocati, fuori dalla fascia di pertinenza stradale e comunque, tutti i manufatti relativi alla condotta, al fine precipuo di garantire la sicurezza per la circolazione stradale, dovranno essere realizzati, **rispetto al confine stradale**, ad una distanza non inferiore alla profondità del manufatto ed in ogni caso non inferiore a ml. 3.00;
- dopo la posa del tubo di protezione e dopo il completamento di tutte le opere, dovranno essere necessariamente comunicate, alla Sezione Staccata ANAS di Lecce (fax 0832 276333), le relative date di ultimazione delle lavorazioni;
- **a garanzia della corretta esecuzione dei lavori e del rispetto delle prescrizioni riportate nel presente parere, l'impresa esecutrice dei lavori dovrà versare un deposito cauzionale pari a € 30˙000.00 (trentamila/00), sostituibile con apposita polizza fidejussoria di pari importo.**

Prescrizioni generali:

prima dell'inizio delle lavorazioni di attraversamento, per l'intero tratto stradale da attraversare, la concessionaria dovrà eseguire il rilievo del sottosuolo con indagine GEORADAR. Per poter eseguire la predetta indagine occorrerà chiedere, con congruo anticipo, il nulla-osta per l'installazione della segnaletica verticale da installare per la deviazione dei flussi di traffico. L'istanza dovrà contenere:

- le generalità e il recapito telefonico del Responsabile dei Lavori;
- l'assunzione di responsabilità;
- le generalità della Ditta installatrice della segnaletica di deviazione del traffico;

- il progetto esecutivo della deviazione, redatto secondo le Tav. 16 e 17 del "Disciplinare Tecnico relativo agli schemi segnaletici da adottare per il segnalamento temporaneo (D.M. Trasporti e Infrastrutture del 10.07.2002);

- prima dell'inizio delle lavorazioni, al fine di non creare interferenze e/o eventuali danneggiamenti ai sottoservizi preesistenti nel tratto di strada, dovrà essere comunque effettuata accurata **verifica delle opere esistenti;**
- la condotta, nei tratti non interferenti con le opere stradali, tuttavia, **dovrà essere posata comunque ad una profondità minima di mt. 1.00, misurata tra il terreno ed il piano superiore tangente alla tubazioni**, rispettando quanto disciplinato dall'Art. 66 c. 3 del Regolamento per l'esecuzione del Codice della Strada;
- nell'eseguire i lavori dovranno essere rispettati i riferimenti di cui all'allegato grafico e delle eventuali note in rosso e in caso di variazioni in corso d'opera al termine delle lavorazioni dovranno essere prodotti e consegnati elaborati scritto-grafici aggiornati riportanti il rilievo dettagliato dell'intervento effettivamente eseguito, fermo restando che eventuali variazioni, rispetto a quanto autorizzato, dovranno essere concordate con i tecnici ANAS prima della loro esecuzione;
- nel corso del tempo, qualora vi fossero cedimenti in corrispondenza delle opere, anche laddove fossero state utilizzate le migliori tecniche di esecuzione dei lavori, il gestore e/o proprietario dell'impianto dovrà provvedere, a propria cura e spese, ai continui ripristini sino al perfetto assestamento del cedimento, precisando che le opere da realizzare e il relativo ripristino, dovranno essere comunque idonei ad assorbire le sollecitazioni derivanti dalla circolazione stradale;
- la condotta potrà essere utilizzata solo dopo l'esito positivo del collaudo dell'intera opera da realizzare;
- **i pozzetti necessari alla perforazione orizzontale dovranno essere realizzati alla massima distanza del margine stradale e alla fine delle lavorazioni dovranno essere tombati e gli scavi colmati con materiale arido di granulometria variabile a strati successivi di 20cm. e compattati con mezzi meccanici e completati con soletta in c.a. di larghezza pari al doppio dello scavo.**
- **prima della conclusione dei lavori, nei punti più significativi (inizio e fine attraversamento della S.S. 16 "Adriatica"), si dovranno predisporre dei riferimenti fisici infissi nel terreno, riconoscibili con targhette identificative riportanti il numero di concessione ANAS, la tipologia, la profondità dell'estradosso delle condotte rispetto al piano viabile o al p.c., al fine di poter individuare con immediatezza la posizione plano-altimetrica delle condotte, pena l'annullamento della concessione e conseguente incameramento della polizza fideiussoria;**

- sulle aree interessate dai lavori dovrà essere installata **la segnaletica di sicurezza** prevista dal vigente Codice della Strada e dal disciplinare tecnico per schemi segnaletici, Decreto 10.07.02. (G.U. n. 226 del 26.09.02), il tutto assicurando la staticità della stessa anche in condizioni calamitose al fine di garantire la sicurezza stradale, rimanendo l'ANAS ed il suo personale sollevata ed indenne da qualsiasi danno si possa determinare. Eventuali chiusure al traffico del tratto di strada, ai sensi degli Artt. 5 e 6 del N.C.d.S., dovranno essere subordinate dall'emissione di apposita Ordinanza Compartimentale, previa istanza da presentare con congruo anticipo;
- il gestore e/o proprietario dell'impianto sarà l'unico responsabile, a qualsiasi effetto, di eventuali danni o incidenti che dovessero verificarsi in conseguenza alla costruzione, manutenzione ed uso dell'opera da realizzare, restando l'ANAS S.p.A. e tutto il suo personale sollevati da qualsivoglia responsabilità.
- Infine, il gestore e/o proprietario dell'impianto, in seguito all'ottenimento dell'autorizzazione, avrà l'obbligo di spostare ed adeguare o integrare a proprie cure e spese tutte le opere esistenti e da realizzare,

ricadenti sia all'interno della proprietà demaniale che all'interno delle relative fasce di rispetto, qualora la Società ANAS S.p.A. lo richiedesse per garantire la sicurezza stradale o per pubblica utilità.

- l'inosservanza di quanto prescritto con il titolo autorizzativo comporterà l'incameramento della polizza e l'esecuzione dei lavori in danno.
- Per quanto non espressamente prescritto nel presente parere, dovranno essere comunque rispettate tutte le norme contenute nel N.C.d.S., del relativo Regolamento di Esecuzione, nonché quelle relative alla tipologia di impianto.

Si precisa inoltre che, il suddetto parere di massima non costituisce autorizzazione all'esecuzione dei lavori, che potrà essere rilasciata solo dopo la presentazione del progetto esecutivo che dovrà recepire le prescrizioni qui riportate e previa sottoscrizione congiunta di un disciplinare che regolerà tutte le attività da eseguirsi.

Il Responsabile Area Compartimentale
Ing. Carlo Pullano

Signed by Carlo Pullano
on 22/05/2019 18:32:22 CEST

FERROVIE DEL SUD EST
GRUPPO FERROVIE DELLO STATO ITALIANE

B.U. Infrastruttura
La Responsabile

Prot. B.U.I\U\2019.1416
Del 22/10/2019

Spett.le
REGIONE PUGLIA
Dipartimento Mobilità, Qualità Urbana, Opere Pubbliche e Paesaggio
Sezione Autorizzazioni Ambientali
Via Gentile, 52
70126 – Bari (BA
servizio.ecologia@pec.rupar.puglia.it

Oggetto: **(Cod. AU327_020) Parere FSE su Autorizzazione Unica alla realizzazione del metanodotto Snam Rete Gas S.p.A. denominato "Metanodotto allacciamento CNG ASSET COMPANY 1 s.r.l. DN100 (d") – 70 bar)".**

A seguito di richiesta pervenuta per mezzo di verbale di seduta di Conferenza Dei Servizi (CDS) del 25 febbraio 2019, si comunica parere favorevole di massima alla realizzazione degli interventi in oggetto.
L'avvio dei lavori in argomento dovrà essere preceduto dalla stipula di apposita convenzione tra FSE e Snam Rete Gas S.p.A.

Per rilascio dell'autorizzazione alla realizzazione del nuovo attraversamento al km 6+404 della linea ferroviaria Zollino – Gagliano del Capo, tratta Corigliano d'Otranto - Melpignano, con condotta convogliante gas metano, la documentazione trasmessa dovrà essere integrata come segue:

- Esplicitare in relazione tecnica generale la tempistica di realizzazione dell'attraversamento ed allegare Cronoprogramma dei lavori, costruito evidenziando le soggezioni alla circolazione ferroviaria, in termini di interruzione, rallentamenti e presenza del personale di scorta;
- Prevedere attività di Bonifica Ordigni Bellici dell'area interessata dagli attraversamenti interrati da realizzarsi in sede ferroviaria;
- Realizzare adeguato rilievo strumentale (Georadar) dell'area interessata dagli attraversamenti interrati da realizzarsi in sede ferroviaria, degli impianti e dei sotto servizi esistenti, corredato di una completa restituzione grafica (piante e sezioni), al fine di evitare intercettazioni che potrebbero pregiudicare la loro integrità in fase di realizzazione;
- Integrare gli elaborati grafici con l'indicazione delle distanze dalle infrastrutture ferroviarie (dispositivi IS, TE, ecc);
- Predisporre uno specifico elaborato che dia evidenza dell'organizzazione di cantiere per le attività di attraversamento della linea ferroviaria (posizione mezzi ed attrezzature impiegate,

recinzioni di sicurezza, ecc), con particolare riferimento alle analisi sulle possibili precauzioni e misure da adottare per non arrecare danno alla sede ferroviaria e intralcio alla circolazione dei treni;

- Predisporre un piano di manutenzione che consideri un programma di monitoraggio e reportistica periodica, che dovrà essere a disposizione di questo ente, in rispetto del punto 2.6.6 del DM 4 aprile 2014;
- Dovrà essere trasmessa a valle della fase di esecuzione, la documentazione tecnica relativa alle saldature elettriche ad arco, completata anche dal certificato di accettabilità rilasciato da organismo legalmente riconosciuto, in rispetto del punto 2.3.2 del DM 4 aprile 2014.

Si resta in attesa delle integrazioni richieste.

Distinti saluti.

Valeria Greco

ARPA PUGLIA - Unica AOO - 0156/0028/0003 - Protocollo 0079608 - 156 - 06/11/2019 - SDLE, STLE

ARPA PUGLIA

Sistema Nazionale per la Protezione dell'Ambiente

trasmessa esclusivamente a mezzo pec

REGIONE PUGLIA
Dipartimento mobilità, qualità urbana,
opere pubbliche, ecologia e paesaggio
Sezione Autorizzazioni Ambientali
***PEC*:** servizio.ecologia@pec.rupar.puglia.it

Oggetto: Cod. AU327_020 - Parere per il procedimento di Autorizzazione Unica, ai sensi del D.P.R. n° 327/2001, L.R. n° 3/2005 e DGR n° 1446 del 08.07.2014, alla realizzazione del metanodotto SNAM Rete Gas s.p.a. denominato *"Metanodotto allacciamento CNG ASSET COMPANY 1 S.R.L. dn 100 (4") – 70 bar"* nei comuni di Melpignano e Corigliano.

Facendo seguito alla Vs nota (vs prot. n° 11441 del 25.09.2019, ai ns atti con prot. n° 68254 del 25.09.2019) di convocazione della seduta della Conferenza dei Servizi per il giorno 28.10.2019 e alla successiva nota di rinvio della stessa al 11.11.2019 (vs prot. n° 12484 del 15.10.2019, ai ns atti con prot. n° 0074541 del 17.10.2019), non potendo presenziare tale seduta per impegni di attività istituzionale già programmata, si trasmettono di seguito le valutazioni derivanti dall'esame della documentazione integrativa trasmessa dalla Società SNAM in data 22.10.2019 (ai ns atti con prot. n° 75556 del 22.10.2019), in risposta alla ns nota inviata con prot n° 41522 del 22.06.2018.

Aria

La Società SNAM dichiara che l'impatto più significativo sulla componente atmosfera, in fase di cantiere, è generato dal sollevamento polveri derivante direttamente dalle lavorazioni e, indirettamente, dal transito degli automezzi. Le aree di maggiore ricaduta sono individuabili con le aree a ridosso dell'area di scavo, un po' più allargate rispetto a quelle della "pista lavori".

Sono state individuate alcune misure di mitigazione quali: copertura del materiale che potrebbe cadere e disperdersi durante il trasporto; utilizzo di mezzi di trasporto in buono stato; bagnatura e copertura del materiale temporaneamente accumulato; pulizia dei pneumatici dei veicoli in uscita dal cantiere (vasca lavaggio ruote); umidificazione delle aree e piste utilizzate per il transito degli automezzi; ottimizzazione dei tempi di carico e scarico dei materiali; idonea recinzione delle aree di cantiere atta a ridurre il sollevamento e la fuoriuscita delle polveri.

Si esprime una valutazione favorevole alle misure di mitigazione proposte dalla Società SNAM e si richiede che siano integrate con il contenimento della velocità dei mezzi (massimo 20 km/h) che trasportano materiale polverulento.

Per quanto riguarda le acque reflue provenienti dalla vasca di lavaggio ruote, le stesse dovranno essere smaltite come rifiuto.

Acqua

In relazione al tema delle acque di aggottamento, la Società SNAM ha precisato che le stesse saranno aspirate ed inviate in apposite vasche fuori terra predisposte in situ per il deposito

Agenzia Regionale per la Prevenzione e la Protezione dell'Ambiente
Sede legale: Corso Trieste 27, 70126 Bari
Tel. 080 5460111 Fax 080 5460150
www.arpa.puglia.it
C.F. e P. IVA. 05830420724

DAP Lecce
Servizio Territoriale
Via Miglietta, 2 73100 Lecce
Tel. 0832/1810018 Fax 0832/342579
PEC:
dap.le.arpapuglia@pec.rupar.puglia.it

ARPA PUGLIA - Unica AOO - 0156/0028/0003 - Protocollo 0079608 - 156 - 06/11/2019 - SDLE, STLE

ARPA PUGLIA

Sistema Nazionale per la Protezione dell'Ambiente

temporaneo e saranno oggetto di analisi di caratterizzazione per verificare la presenza di sostanze contaminanti e la possibilità di scarico all'interno di canali di scolo presenti nell'area rurale, previa ottenimento di apposita autorizzazione allo scarico.

Si concorda con la suddetta modalità gestionale.

Per quanto riguarda le acque meteoriche, si precisa che, in caso di aree impermeabilizzate sulle quali saranno effettuate delle attività sporcanti, la Società SNAM dovrà provvedere ad individuare opportuni sistemi di trattamento delle acque meteoriche di dilavamento ai sensi del R.R. n° 26/03.

Suolo e sottosuolo

Per quanto riguarda la componente suolo, come richiesto, la Società SNAM ha fornito delle specifiche in relazione alle aree adibite al rifornimento dei mezzi operativi.

In linea generale, per fronteggiare eventuali sversamenti accidentali (oli, carburanti, ecc.), si richiede che:

- sia sempre presente materiale assorbente da utilizzarsi in caso di situazioni di emergenza legate ad accidentali sversamenti sul suolo di sostanze liquide inquinanti;
- venga rapidamente bonificata l'area interessata;
- eventuali stoccaggi di sostanze pericolose, dovranno essere realizzati su aree adeguatamente impermeabilizzate.

Rifiuti

La gestione dei rifiuti avvenga nel rispetto delle seguenti prescrizioni:

- il deposito temporaneo di rifiuti prodotti durante le attività di cantiere sia gestito ai sensi dell'art. 183, comma 1, lett. m), Parte quarta, D.Lgs. n° 152/06 e s.m.i.;
- i depositi temporanei di rifiuti pericolosi siano collocati al coperto o comunque protetti dall'azione delle acque meteoriche;
- siano contrassegnati i recipienti, fissi o mobili, e le aree di stoccaggio con etichette o targhe identificative che riportino la descrizione del rifiuto e/o relativo codice CER e l'eventuale caratteristica di pericolosità (es. irritante, corrosivo, cancerogeno, ecc), allo scopo di rendere nota, durante il deposito temporaneo, la natura e la pericolosità dei rifiuti.

Rumore

Per la componente rumore, la Società SNAM, in risposta alla richiesta di integrazioni, ha trasmesso la valutazione previsionale di impatto acustico prodotto dal cantiere temporaneo e mobile, elaborato numero "Vimp ACUS-E-56900" a firma del TCA Arch. Rosita Sardone.

Dalla valutazione della suddetta documentazione, sono emerse le seguenti criticità:

1. non sono indicate le distanze minime tra i ricettori R1, R2 ed R3 individuati e lo scavo del metanodotto;
2. delle sorgenti sonore elencate, non è specificato con quali criteri è stato stabilito il livello di potenza sonora LW;
3. l'analisi di previsione del livello di rumore ambientale è stata eseguita a distanza di 45 metri dalla condotta da realizzare, e non in facciata agli edifici dei ricettori individuati, come invece era plausibile aspettarsi considerato che l'art. 17 della L.R. n°3/2002

Agenzia Regionale per la Prevenzione e la Protezione dell'Ambiente
Sede legale: Corso Trieste 27, 70126 Bari
Tel. 080 5460111 Fax 080 5460150
www.arpa.puglia.it
C.F. e P. IVA. 05830420724

DAP Lecce
Servizio Territoriale
Via Miglietta, 2 73100 Lecce
Tel. 0832/1810018 Fax 0832/342579
PEC:
dap.le.arpopuglia@pec.rupar.puglia.it

ARPA PUGLIA - Unica AOO - 0156/0028/0003 - Protocollo 0079608 - 156 - 06/11/2019 - SDLE, STLE

ARPA PUGLIA

Sistema Nazionale per la Protezione dell'Ambiente

stabilisce che le emissioni sonore provenienti dai cantieri edili in termini di Leq(A) (livello continuo equivalente), sono misurate in facciata agli edifici esposti;

4. non è indicata quale metodologia di calcolo previsionale che è stata utilizzata per la stima dei livelli di rumore ambientale in ambiente abitativo a finestre chiuse e aperte, per la verifica del criterio differenziale.

Per quanto sopra evidenziato, se si considera la distanza dei ricettori maggiore di 45 metri, si può ragionevolmente ritenere il non superamento del valore limite assoluto di immissione diurno pari a 70 dB(A), come indicato nella tabella 1 del DPCM 01/03/1991 per la zona "Tutto il territorio Nazionale" nelle aree prossime ai ricettori individuati. Tuttavia, considerato che le attività di cantiere si svolgeranno nelle ore diurne dalle ore 80:00 alle 13:00 e dalle 14:00 alle 17:00, e che l'art. 17 della L.R. n°3/2002 fissa orari consentiti dalle ore 07:00 alle ore 12:00 e dalle ore 15:00 alle ore 19:00, nelle fasce orarie non coincidenti, per quanto evidenziato nei punti 1. e 4., potrebbero verificarsi superamenti del valore limite del criterio differenziale nelle unità abitative dei recettori.

Pertanto, si ritiene opportuno che siano eseguite delle misurazioni del livello di rumore ambientale in prossimità dei ricettori individuati, durante le fasi del cantiere di maggiore disturbo e negli orari non consentiti dalla L.R., al fine di ricorrere, in caso di superamento dei limiti differenziali, ad opportuni interventi per riportare le emissioni e le immissioni entro i limiti normativi, compresa la richiesta di deroga scritta e motivata al Comune interessato.

Si precisa, inoltre, che la Società SNAM, nella relazione di risposta alle integrazioni, fa riferimento ad una serie di elaborati grafici, che di fatto non risultano presenti nella documentazione in possesso della Scrivente Agenzia e che per quanto al momento a conoscenza non dovrebbero inficiare i contenuti del presente parere.

Se ne richiede la formale trasmissione.

Restando a completa disposizione per ogni eventuale chiarimento, si porgono distinti saluti.

Il Gruppo di Lavoro
Ing. M. Manuela Aloisi
Dott. Antonio Renna

DIPARTIMENTO DI LECCE ARPA Puglia

Il Direttore del DAP di Lecce
Ing. Roberto Bucci

Agenzia Regionale per la Prevenzione e la Protezione dell'Ambiente
Sede legale: Corso Trieste 27, 70126 Bari
Tel. 080 5460111 Fax 080 5460150
www.arpa.puglia.it
C.F. e P. IVA. 05830420724

DAP Lecce
Servizio Territoriale
Via Miglietta, 2 73100 Lecce
Tel. 0832/1810018 Fax 0832/342579
PEC:
dap.le.arpapuglio@pec.rupar.puglia.it

REGIONE PUGLIA

DIPARTIMENTO MOBILITÀ, QUALITÀ URBANA, OPERE PUBBLICHE, ECOLOGIA E PAESAGGIO

SEZIONE TUTELA E VALORIZZAZIONE DEL PAESAGGIO

AOO_145 / 8964 dell'11/11/2019
PROTOCOLLO USCITA

Trasmissione a mezzo fax e posta elettronica ai sensi dell'art.47 del D. Lgs n. 82/2005

REGIONE PUGLIA
Sezione Autorizzazioni Ambientali
servizio.ecologia@pec.rupar.puglia.it

Snam Rete Gas spa
Distretto Sud Orientale
distrettosor@pec.snamretegas.it
enrico.calori@snamretegas.it

e p.c. Dipartimento Mobilità, Qualità urbana,Opere Pubbliche, Ecologia e Paesaggio
dipartimento.mobilitaqualurboppubbpaesaggio@pec.rupar.puglia.it

Oggetto: : (Cod. AU327_020). DPR 327/2001 ss.mm.ii. (ex art. 52-quater e 52-sexies), L.R. n. 3/2005 e DGR n. 1446 del 08.07.2014 - Autorizzazione Unica alla realizzazione del metanodotto Snam Rete Gas S.p.a. denominato *"Metanodotto allacciamento CNG ASSET COMPANY 1 srl DN 100 (4") – 70 bar" nei comuni di Melpignano e Corigliano D'Otranto"* con accertamento della conformità urbanistica, apposizione del vincolo preordinato all'esproprio e dichiarazione di pubblica utilità". Riscontro nota prot. n. A00_089_12484 del 15/10/2019.
Proponente: Snam Rete Gas S.p.a.

Con riferimento al procedimento in oggetto, si rappresenta che con nota del 25/02/2019, prot. n. A00_145_1477, la Sezione Tutela Valorizzazione del Paesaggio ha comunicato che, ad esito della verifica della documentazione inoltrata dalla Società proponente, non si riscontrano profili di competenza per il rilascio dell'autorizzazione unica del Metanodotto allacciamento CNG ASSET COMPANY 1 srl DN 100 (4'') – 70 bar", interessante i comuni di Melpignano e Corigliano D'Otranto.
Si precisa che, nel caso di modifica dell'attuale configurazione del tracciato del metanodotto ed eventuale interferenza dell'opera con Beni paesaggistici e ulteriori contesti di paesaggio di cui all'art. 38 delle NTA del PPTR, o avvio di procedure di compatibilità ambientale di cui al D.lgs 152/2006 e ssmmii, dovrà essere inoltrata copia della documentazione progettuale per l'attivazione degli strumenti di controllo preventivo previsti dall'art. 89 delle NTA del PPTR.

Il funzionario
Ing. Vittoria Antonia Greco
Vittoria Antonia Greco

Il Dirigente della Sezione
Ing. Barbara Loconsole

www.regione.puglia.it

Sezione Tutela e Valorizzazione del Paesaggio
Via Gentile, 52 - 70126 Bari - tel 080 5403532 - 4398
pec: sezione.paesaggio@pec.rupar.puglia.it

AT.REGISTRO UFFICIALE.U.0054849.03-04-2019

Ministero dello Sviluppo Economico

DIREZIONE GENERALE PER LE ATTIVITÀ TERRITORIALI
Divisione III – Ispettorato Territoriale Puglia, Basilicata e Molise

Alla SNAM RETE GAS S.p.A.
Piazza Santa Barbara n. 50
20097 – San Donato Milanese
snamretegas@pec.snamretegas.it
distrettosor@pec.snamretegas.it

Alla Regione Puglia
70100 - Bari
ufficio.energia@pec.rupar.puglia.it

Prot. ITBA/972/2018/DO/
(da citare nella risposta)
del
Allegati n. 2
Rif.:

OGGETTO: SNAM RETE GAS SpA - DPR 327/2001 (ex artt. 52-quater e 52-sexies), L.R. n. 3/2005 e DGR n.1446 del 08.07.2014 - Realizzazione del metanodotto Snam Rete Gas S.p.A. denominato *"Metanodotto allacciamento CNG ASSET COMPANY 1 S.r.l. DN 100 (4') - 70 bar"* nei Comuni di Melpignano (LE) e Corigliano D'Otranto (LE). (Autorizzazione Unica Regione Puglia - cod. AU327_00).

Con riferimento alla nota prot. n. 99730 del 06/06/2018 della Regione Puglia si trasmette in allegato il Nulla Osta alla Costruzione (all.1) del metanodotto di cui all'oggetto, che sarà realizzato dalla Società **SNAM RETE GAS S.p.A.** come da documentazione progettuale presentata.

Al riguardo si rileva che il legale rappresentante pro-tempore della società **SNAM RETE GAS S.p.A.** ha presentato una dichiarazione sostitutiva di atto notorio del 22/02/2019, attestante che nell'area interessata alla costruzione del metanodotto di cui trattasi e delle opere connesse *"non sono presenti linee di comunicazione e pertanto non ci sono interferenze"*; inoltre fa presente che se durante l'esecuzione dei lavori dovessero risultare interferenze con linee di comunicazione elettronica interrate, sarà cura della Società stessa informare tempestivamente questo Ispettorato.

L'Ispettorato resta in attesa della comunicazione di ultimazione dei lavori, da parte della Società **SNAM RETE GAS S.p.A.**, ai fini della dichiarazione di esecuzione nel rispetto delle norme, come da allegato (all.2).

Il Responsabile del III Settore
(Nicola ALTAMURA)

Il Direttore della Divisione III
Ispettorato Territoriale Puglia Basilicata e Molise
(Dott. Amerigo SPLENDORI)

Via G. Amendola, 116 - 70126 Bari
tel. +39 080 5557248 - fax +39 080 5586395
e-mail: it.pugliabasilicata@mise.gov.it
PEC: dgat.drv03.isppbm@pec.mise.gov.it

Ministero dello Sviluppo Economico

DIREZIONE GENERALE PER LE ATTIVITÀ TERRITORIALI
Divisione III – Ispettorato Territoriale Puglia, Basilicata e Molise

IL DIRETTORE DELL'ISPETTORATO

(prat. fasc. n. 972/2018/DO)

Visto il Regio Decreto 11 dicembre 1933, n. 1775;

Visto l'art. 95 del D.L.vo 1 agosto 2003 n. 259 (Codice delle Comunicazioni Elettroniche);

Visto il DM del 4 luglio 2005 del Ministero delle Comunicazioni (Delega ai Direttori degli Ispettorati Territoriali in materia di interferenze elettriche);

Vista l'istanza del 25/02/2019, presentata dalla SNAM RETE GAS S.p.A. con sede legale in San Donato Milanese – Piazza Santa Barbara n.3 (P.I.: 10238291008) riguardante la realizzazione del metanodotto Snam Rete Gas S.p.A. denominato "Metanodotto allacciamento CNG ASSET COMPANY 1 S.r.l. DN 100 (4') - 70 bar" nei Comuni di Melpignano (LE) e Corigliano d'Otranto (LE). (Autorizzazione Unica Regione Puglia - Cod. AU327_020);

Vista la documentazione progettuale allegata alla suddetta istanza;

Vista la dichiarazione sostitutiva di atto notorio, rilasciata dalla Società medesima in data 22/02/2019, attestante che nell'area interessata alla costruzione del metanodotto di cui trattasi e delle opere connesse *"non sono presenti linee interrate di comunicazione elettronica e pertanto non vi sono interferenze"*; inoltre fa presente che se durante l'esecuzione dei lavori dovessero risultare interferenze con linee di comunicazione elettronica interrate, sarà cura della Società stessa informare tempestivamente questo Ispettorato;

sussistendone i presupposti di legge si rilascia alla suddetta Società SNAM RETE GAS S.p.A. il

NULLA OSTA

alla costruzione, secondo il progetto presentato: metanodotto Snam Rete Gas S.p.A. denominato "Metanodotto allacciamento CNG ASSET COMPANY 1 S.r.l. DN 100 (4') - 70 bar" nei Comuni di Melpignano (LE) e Corigliano d'Otranto (LE), subordinandolo all'osservanza delle seguenti condizioni:

1) tutte le opere siano realizzate in conformità alla normativa vigente e alla documentazione progettuale presentata;

Il presente Nulla Osta è concesso alla SNAM RETE GAS S.p.A. fatti salvi i diritti che derivano al Ministero dello Sviluppo Economico dal R.D. n. 1775 dell'11/12/1933.

Il Responsabile del III Settore
(Nicola ALTAMURA)

Il Dirigente dell'Ispettorato
(Americo dott. Splendori)

REGIONE PUGLIA

DIPARTIMENTO MOBILITA' QUALITA' URBANA
OPERE PUBBLCHE E PAESAGGIO
SEZIONE LAVORI PUBBLICI
SERVIZIO GESTIONE OPERE PUBBLICHE
UFFICIO PER LE ESPROPRIAZIONI

Regione Puglia
Lavori Pubblici

AOO_064/PROT
05/11/2019 - 0016942
Prot.: Uscita - Registro: Protocollo Generale

ALLA REGIONE PUGLIA -SEZIONE AUTORIZZAZIONI AMBIENTALI -
c.a. Responsabile del Procedimento Ing. Giuseppe Angelini
servizio.ecologia@pec.rupar.puglia.it
- S E D E -

Alla SNAM RETE GAS -Distretto Sud Orientale-
distrettosor@pec.snamretegas.it
enrico.calori@snam.it
michele.castrovilli@snam.it

Oggetto: (Cod. AU327_020). DPR 327/2001 (ex art. 52-quater e sexies), L.r. n.3/2005 e DGR n.1446 del 08.07.2014 – Autorizzazione Unica alla costruzione ed esercizio del metanodotto denominato *" Metanodotto allacciamento CNG ASSET COMPANY 1s.r.l. DN 100(4") – 70 bar, nei Comuni di Melpignano e Corigliano d'Otranto, con accertamento della conformità urbanistica, apposizione del vincolo preordinato all'esproprio e dichiarazione di pubblica utilità". Proponente : Snam Rete Gas. S.p.a.* – Rilascio AU.

In prosieguo alla Ns. nota prot. n. 7519 del 14.05.2018, si comunica che la Società Snam Rete Gas spa con nota pec del 18.10.2019, quivi introitata in data 22.10.2019 prot. n. 16137, ha trasmesso la relazione di stima e metodo di calcolo delle indennità con il piano particellare revisionato, così come richiesto, e, pertanto, l'Autorizzazione Unica può essere rilasciata senza alcuna prescrizione da parte di questo Servizio.

Il Funzionario Istruttore
Giacomo Bruno

Il Dirigente del Servizio Gestione Opere Pubbliche
Avv. Raffaele Landinetti

www.regione.puglia.it
Sezione Lavori Pubblici Info Web -Ufficio Gestione Opere Pubbliche - Fax [+39] 080.540.7795
Edificio Polifunzionale - Via Gentile, 52 - 70126 BARI - Italia –
Mail: ma.damiani@regione.puglia.it - Tel [+39] 080.540.7819
Ufficio per le Espropriazioni *pec: ufficioespropri.regionepuglia@pec.rupar.puglia.it*

ID 16192209

MIBACT_SABAP-LE|08/06/2020|0010786-P| [34.64.07/70/2019]

06

Ministero
per i beni e le attività culturali
e per il turismo
SOPRINTENDENZA ARCHEOLOGIA BELLE ARTI E PAESAGGIO
PER LE PROVINCE DI BRINDISI LECCE E TARANTO
- LECCE -

Al

REGIONE PUGLIA
Dipartimento mobilità, qualità urbana, opere pubbliche, ecologia e paesaggio
Sezione autorizzazioni ambientali

servizio.ecologia@pec.rupar.puglia.it

Risposta al foglio 6359 del 22.05.2020
Rif. prot. n. 10197 del 28.05.2020
Class 34.64.07/32/70

E.p.c.

Oggetto: MELPIGNANO (LE) – CORIGLIANO D'OTRANTO (LE) – (Cod. AU 327_020). DPR 327/2001 (ex artt. 52 quater e 52 sexies), L.R. n. 3/2005 e D.G.R. n. 1446 del 08/07/2014 –
Autorizzazione unica alla realizzazione del metanodotto SNAM Rete Gas S.P.A. denominato *"Metanodotto di allacciamento CNG ASSET COMPANY 1s.r.l. DN 100 (4'') – 70 bar"* nei Comuni di Melpignano e Corigliano d'Otranto con accertamento della conformità urbanistica, apposizione del vincolo preordinato all'esproprio e dichiarazione di pubblica utilità".
Proponente: SNAM Rete Gas S.P.A.
Convocazione di Conferenza di Servizi decisoria in modalità sincrona telematica

Parere ai sensi dell'art. 28 c. 4 del D.Lgs. 42/2004 e ss.mm.ii.

In riscontro alla nota indicata a margine, con la quale il proponente ha integrato quanto richiesto dalla Scrivente ai fini dell'espressione del parere per l'intervento in oggetto, si comunica quanto segue:

esaminati gli elaborati resi disponibili sul portale Ambiente della Regione Puglia e relativi alla rimodulazione del tracciato;
visto che le aree direttamente interessate dalle opere progettate non risultano oggetto di procedimenti di vincolo archeologico in essere o in itinere;
visti:
- l'art. 28 comma 4 del D. Lgs. 42/2004 e ss.mm.ii. - Codice dei Beni Culturali e del Paesaggio;
- l'art. 25 del D.Lgs. 50/2016, relativo alla verifica preventiva dell'interesse archeologico;

questa Soprintendenza conferma quanto già espresso con il parere prot. 8454 del 18/04/2019 che qui si intende integralmente richiamato.

Il Funzionario archeologo responsabile per il comune di Corigliano d'Otranto
dott.ssa Daniela TANSELLA

Il Funzionario archeologo responsabile per il comune di Melpignano
dott.ssa Serena STRAFELLA

IL SOPRINTENDENTE
Arch. Maria PICCARRETA

R: Prot.n.6359 - (Cod. AU327_020). DPR 327/2001 (ex artt. 52-qua...

Oggetto: R: Prot.n.6359 - (Cod. AU327_020). DPR 327/2001 (ex artt. 52-quater e 52-sexies),L.R. n. 3/2005 e DGR n.1446 del 08.07.2014 - AU alla realizzazione del metanodotto Snam Rete Gas S.p.a. denominato Metanodotto allacciamento CNG ASSET COMPANY 1 s.r.l. DN 100
Mittente: <fiber.network.sud@pec.fastweb.it>
Data: 10/06/2020, 12:14
A: "'Regione Puglia'" <servizio.ecologia@pec.rupar.puglia.it>

Buongiorno,

visionata la richiesta ricevuta e allegata, si comunica l'assenza di infrastrutture e/o cavi Fastweb nell'area di lavoro indicata.

Distinti saluti
FASTWEB S.p.A.

-----Messaggio originale-----
Da: Regione Puglia <servizio.ecologia@pec.rupar.puglia.it>
Inviato: Nessuna
A: distrettosor@pec.snamretegas.it; michele.castrovilli@snam.it; mbac-sr-pug@mailcert.beniculturali.it; mbac-sabap-le@mailcert.beniculturali.it; dgat.div03.isppbm@pec.mise.gov.it; enrico.calori@snam.it; servizio.energierinnovabili@pec.rupar.puglia.it; servizio.assettoterritorio@pec.rupar.puglia.it; ufficioespropri.regionepuglia@pec.rupar.puglia.it; servizio.foreste.le.regione@pec.rupar.puglia.it; upa.lecce@pec.rupar.puglia.it; dir.generale.arpapuglia@pec.rupar.puglia.it; dir.scientifica.arpapuglia@pec.rupar.puglia.it; dap.le.arpapuglia@pec.rupar.puglia.it; protocollo@cert.provincia.le.it; protocollo.comune.melpignano@pec.rupar.puglia.it; ufficioprotocollo.comune.corigliano@pec.rupar.puglia.it; consorzio.asilecce@legalmail.it; anas.puglia@postacert.stradeanas.it; ct.adriatica@postacert.stradeanas.it; segreteriade@pec.fseonline.it; Acquedotto.pugliese@pec.aqp.it; eneldistribuzione@pec.enel.it; telecomitalia@pec.telecomitalia.it; autorizzazioneconcertazione@pec.terna.it; fastweb@pec.fastweb.it; cress@pec.minambiente.it; protocollo@pec.distrettoappenninomeridionale.it
Oggetto: Prot.n.6359 - (Cod. AU327_020). DPR 327/2001 (ex artt. 52-quater e 52-sexies),L.R. n. 3/2005 e DGR n.1446 del 08.07.2014 - AU alla realizzazione del metanodotto Snam Rete Gas S.p.a. denominato Metanodotto allacciamento CNG ASSET COMPANY 1 s.r.l. DN 100 (4

Si trasmette in allegato :
- nota prot. n. 6359 del 22/05/2020

Cordiali saluti

--
Regione Puglia
Dipartimento Mobilita', Qualita' Urbana, Opere pubbliche, Ecologia e Paesaggio Sezione autorizzazioni ambientali via Giovanni Gentile 52
70126 Bari

Allegati:

prot_6359_2020-05-22.pdf 728 kB

Autorità di Bacino Distrettuale dell'Appennino Meridionale

www.distrettoappenninomeridionale.it – PEC: protocollo@pec.distrettoappenninomeridionale.it

AUTORITA' DI BACINO DISTRETTUALE DELL'APPENNINO MERIDIONALE
Protocollo Partenza N. 11905/2020 del 23-06-2020
Doc. Principale - Copia Documento

Regione Puglia
Dipartimentomobilità, Qualità Urbana, Opere Pubbliche, Ecologia e Paesaggio
Sez. Autorizzazioni Ambientali
PEC: servizio.ecologia@pec.rupar.puglia.it

e, p.c. alla **Snam Rete Gas**
Distretto Sud Orientale
PEC: distrettosor@pec.snamretegas.it

Oggetto: *(cod. AU327_020). DPR 327/2001 (ex art. 52 – quater e 52 sexies), L.R. n. 3/2005 e DGR n. 1446 del 08.07.2014.Autorizzazione Unica alla realizzazione del metanodotto Snam Rete Gas S.p.a. denominato "Metanodotto allacciamento CNG ASSET COMPANY 1 s.r.l. DN 100(4) – 70 bar" nei comuni di Melpignano e Corigliano d'Otranto con accertamento della conformità urbanistica, apposizione del vincolo preordinato all'esproprio e dichiarazione di pubblica utilità.*
Proponente: **Snam Rete Gas S.p.a.**
[AC 351-20]

Con riferimento alla procedura in oggetto e alla nota di codesta Amministrazione Regionale , acquisita agli atti al n. 9657 del 22.05.2020, nella quale si invita questo Ente a esprimersi sul procedimento Autorizzazione Unica ai sensi del *DPR 327/2001 (ex art. 52 – quater e 52 sexies), L.R. n. 3/2005 e DGR n. 1446 del 08.07.2014*, si comunica che la sovrapposizione delle aree d'intervento con le perimetrazioni attualmente vigenti e con la cartografia topografica I.G.M. in scala 1:25000 indica che il tracciato del metanodotto non interessa aree a pericolosità in cui sono vigenti le disposizioni delle Norme Tecniche di Attuazione (N.T.A.) allegate al P.A.I..

Il Dirigente Tecnico
dott. geol. Gennaro Capasso

Il Segretario Generale
dott.ssa geol. Vera Corbelli

Sezione Infrastrutture
e Valutazioni Ambientali
Responsabile
Arch. Alessandro Cantatore
Tel. 080 9182243

Istruttore pratica:
Geom Stefano Savino

ARPA PUGLIA - Unica AOO - 0294/0059/0034 - Protocollo 0039614 - 294 - 23/06/2020 - SDLE, STLE

ARPA PUGLIA

Sistema Nazionale per la Protezione dell'Ambiente

trasmessa esclusivamente a mezzo pec

REGIONE PUGLIA
Dipartimento mobilità, qualità urbana,
opere pubbliche, ecologia e paesaggio
Sezione Autorizzazioni Ambientali
***PEC*:** servizio.ecologia@pec.rupar.puglia.it

Oggetto: Cod. AU327_020 – Procedimento di Autorizzazione Unica, ai sensi del D.P.R. n° 327/2001, L.R. n° 3/2005 e DGR n° 1446 del 08.07.2014, alla realizzazione del metanodotto SNAM Rete Gas s.p.a. denominato *"Metanodotto allacciamento CNG ASSET COMPANY 1 S.R.L. dn 100 (4") – 70 bar"* nei comuni di Melpignano e Corigliano
- **Conferenza dei Servizi decisoria del 24 giugno e conferma del parere già espresso con nota prot. n. 79608 del 06.11.2019 -**

Facendo seguito alla Vs nota (ai ns atti con prot. n° 31826 del 22.05.2019) di convocazione della seduta della Conferenza dei Servizi per il giorno 24.06.2020 e visionata la documentazione trasmessa dal proponente, relativamente alla modifica del tracciato del metanodotto, si precisa che ***la Scrivente Agenzia conferma le valutazioni già riportate nel parere espresso con nota n. 79608 del 06.11.2019***.

1

Restando a completa disposizione per ogni eventuale chiarimento, si porgono distinti saluti.

Il Collaboratore Tecnico professionale
Ing. M. Manuela Aloisi
Firma autografa sostituita a mezzo stampa ai sensi dell'art.3, c.2 D.L.39/93

Il Direttore del DAP di Lecce
Ing. Roberto Bucci
Firma autografa sostituita a mezzo stampa ai sensi dell'art.3, c.2 D.L.39/93

Agenzia Regionale per la Prevenzione e la Protezione dell'Ambiente
Sede legale: Corso Trieste 27, 70126 Bari
Tel. 080 5460111 Fax 080 5460150
www.arpa.puglia.it
C.F. e P. IVA. 05830420724

DAP Lecce
Servizio Territoriale
Via Miglietta, 2 73100 Lecce
Tel. 0832/1810018 Fax 0832/342579
PEC:
dap.le.arpapuglia@pec.rupar.puglia.it

Studio Legale Donno
Via Moncenisio n. 22 - tel. 0836/329524
e-mail: studiolegaledonno@alice.it
pec: donno.fernandoeugenio@ordavvle.legalmail.it
cell.: 338/4646609 – 338/3843883
73022 CORIGLIANO D'OTRANTO (LE)

Avv. Fernando Donno
PATROCINANTE IN CASSAZIONE
Avv. Katia Donno

Corigliano d'Otranto, data del timbro postale

Raccomandata a.r.

Spett.le SNAM Rete Gas S.p.A.
Vico Capurso n.3
70126 B A R I

servizio.ecologia@pec.rupar.puglia.it

alla cortese attenzione
dell'Ing. Giuseppe Angelini

Spett.le
REGIONE PUGLIA
Sezione Autorizzazioni Ambientali
Via Gentile n.52
70100 B A R I

Oggetto: CARACCIOLO Carmine / REGIONE PUGLIA + SNAM Rete Gas S.p.A.
(Rif. Vs.: Di-SOR/Lav/CST prot.n.691 del 28/05/2018 - lett.racc.a.r.n.15291478472-1)

In nome e per conto del sig. **Carmine Caracciolo**, che sottoscrive la presente per adesione e ad ogni effetto di legge, riscontro la pregiata Vostra in oggetto per prendere atto dei lavori da eseguire sul fondo di proprietà del mio assistito sito in agro di Corigliano d'Otranto e riportato nel NCT al fg. 23 p.lla 1187.

Con la presente comunico l'intenzione del mio assistito a non proporre opposizione alla Vostra richiesta purché provvediate a rivedere e a correggere il tracciato dei lavori eseguendo gli stessi lungo il muro di confine posto a sud (come da planimetria catastale allegata alla presente con relativi tracciati).

Il tracciato da Voi ipotizzato per la realizzazione della rete, infatti, comporterebbe uno smembramento ed un conseguente aggravio eccessivo alle potenzialità edilizie del fondo.

Resto in attesa di conoscere le Vostre determinazioni in ordine alla suddetta richiesta ed alla proposta di indennizzo allo stato non ancora formulata.

Distinti Saluti

Per adesione
Carmine Caracciolo
Caracciolo Carmine

Avv. Fernando Donno

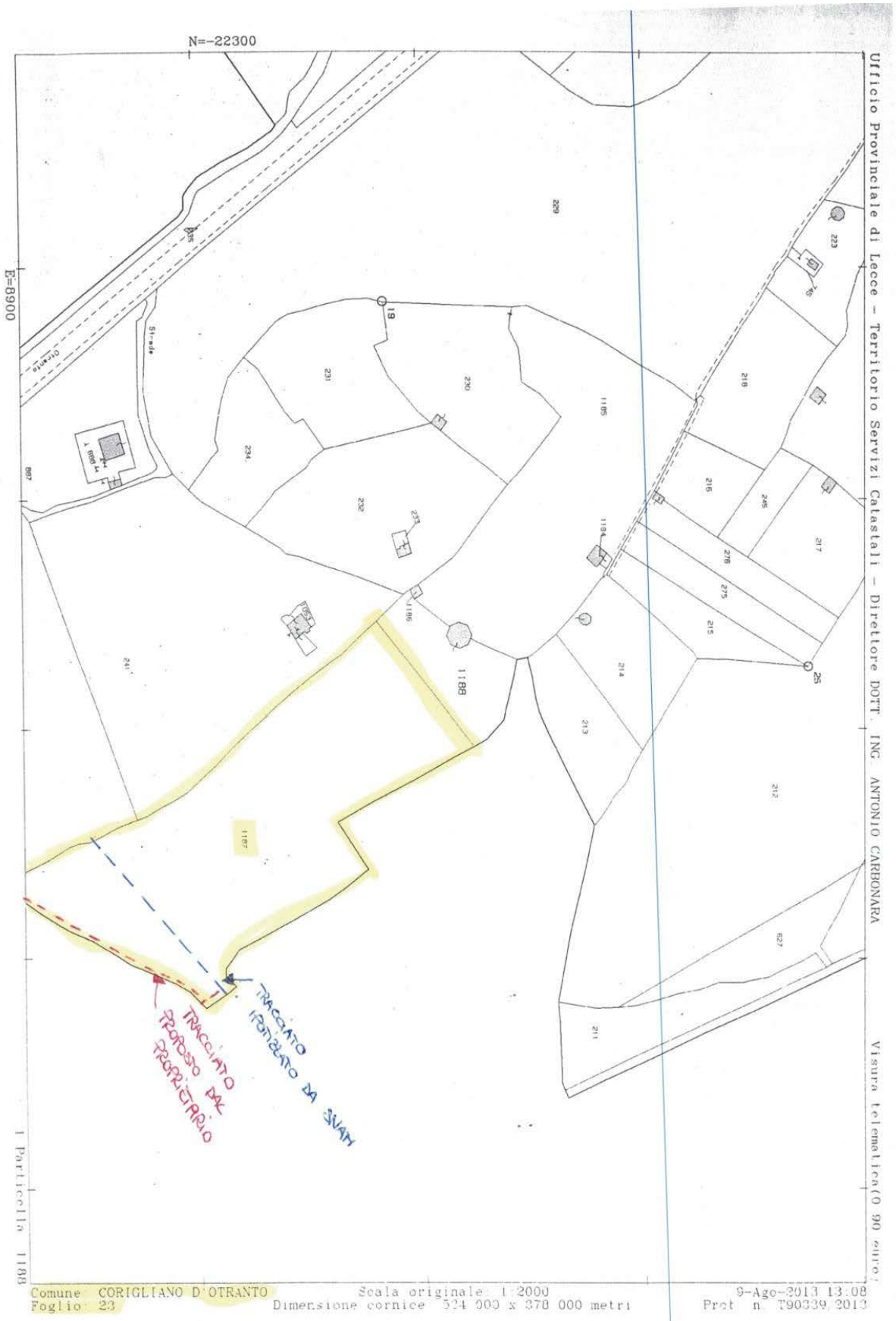
N=-22300
E=8900
Ufficio Provinciale di Lecce - Territorio Servizi Catastali - Direttore DOTT. ING. ANTONIO CARBONARA
Visura telematica(0.90 euro)
TRACCIATO PROPOSTO DAL PROPRIETARIO
TRACCIATO RETTIFICATO DA SVAM
Comune CORIGLIANO D'OTRANTO
Foglio 23
Scala originale 1:2000
Dimensione cornice 524 000 x 378 000 metri
9-Ago-2013 13:08
Prot n T90339/2013
1 Particella 1188

AVVOCATO
SILVESTRO LAZZARI
via Taranto, 92 - LECCE - tel. 349.7829482
pec: [illegible]

AVVOCATO
STEFANO M. POLIMENO
via Dante Alighieri, 28 MELPIGNANO tel 333. 9174284
pec: avv.stefanomariopolimeno@legalmail.it

- Alla REGIONE PUGLIA – Dipartimento Mobilità, Qualità Urbana, Opere Pubbliche, Ecologia e Paesaggio – Sezione Autorizzazioni Ambientali - via Gentile n. 52 - BARI

PEC: servizio.ecologia@pec.rupar.puglia.it

- Alla SNAM RETE GAS Spa – via Capurso n. 3 - 70126 BARI
PEC: snamretegas@pec.snamretegas.it

- Al Sindaco del Comune di Melpignano
PEC: protocollo.comune.melpignano@pec.rupar.puglia.it

- Al Sindaco del Comune di Corigliano d'Otranto
PEC: ufficioprotocollo.comune.corigliano@pec.rupar.puglia.it

OGGETTO: ***Autorizzazione Unica ai sensi dell'art. 52 quater e 52 sexies del DPR 327/2001 relativa all'opera di realizzazione del metanodotto denominato "All.to CNG ASSET COMPANY 1 srl DN 100 (4") 70 bar ubicato nel territorio comunale di Melpignano (LE) e Corigliano d'Otranto (LE) – Proponente Snam Rete Gas Spa.***

RESPONSABILE DEL PROCEDIMENTO: Ing. Giuseppe Angelini

- OSSERVAZIONI -

I sottoscritti Nadia Marsella, nata a [redacted] e residente in [redacted] e Antonio Zaminga, nato a [redacted] il [redacted] e residente in [redacted] in qualità di proprietari dei terreni siti in agro del Comune di Corigliano d'Otranto e censiti in catasto al fgl. 24 p.lle nn. 71 e 92 in relazione alla nota della SnamReteGas – Distretto Sud Orientale Di-SOR/Lav/CST prot. n. 699 del 28.5.2018, ricevuta in data 09.06.2018, con la quale sono stati posti a conoscenza, ai sensi degli artt. 11, 16 e 52 del DPR n. 327/2001, del procedimento in corso per la realizzazione dell'opera indicata in oggetto, con facoltà di presentare osservazioni e/o considerazioni da esaminare e valutare

AVVOCATO
SILVESTRO LAZZARI
via Taranto, 92 - LECCE - tel. 349.7629482
pec: [illegible]

AVVOCATO
STEFANO M. POLIMENO
via Dante Alighieri, 28 MELPIGNANO tel 333. 9174284
pec: avv.stefanomariopolimeno@legalmail.it

nell'apposita conferenza di servizi, con l'assistenza degli avv.ti Silvestro Lazzari e Stefano Polimeno, ai quali appositamente conferiscono ampi poteri di rappresentanza e difesa e nel cui studio in Melpignano alla via Dante Alighieri n. 28 si domiciliano ai fini del presente atto,

OSSERVANO quanto segue:

1) Il procedimento avviato ai sensi degli artt. 52-quater e 52-sexies del DPR n. 327/01 attiene alla realizzazione di un allacciamento alla rete di proprietà della SNAM Rete Gas ai fini della fornitura di metano per autotrazione ad una stazione di servizio ubicata nel Comune di Melpignano lungo la S.S. n. 16 Adriatica mediante una tubazione interrata con diametro nominale DN 100 per una lunghezza complessiva di circa 1.227 m.;
2) La proposta progettuale al vaglio delle Amministrazioni competenti riguarda ben 33 p.lle corrispondenti a fondi agricoli di proprietà privata interessati da importante vegetazione produttiva prevalentemente olivicola e da strutture agrituristiche in piena attività;
3) In particolare, la realizzazione dell'opera per come proposta (peraltro basata ed impostata su cartografia datata, non aggiornata) comporta l'espianto di ben 28 olivi secolari produttivi, come meglio specificato nella allegata Relazione Tecnica dell'agronomo dott. Ludovico Maglie, con gravissimo danno alla azienda condotta dai deducenti, provocandone in sostanza il totale sacrificio, non residuando più alcun interesse economico-produttivo;
4) Sulla scorta delle predette premesse in fatto i deducenti contestano in toto l'iniziativa promossa dalla società SNAM RETE GAS e le valutazioni finora espresse dalle Amministrazioni convocate in sede di Conferenza di Servizi, giacchè totalmente incoerenti, nel merito, nella scelta del tracciato della condotta, in contrasto con la normativa vigente sotto il profilo urbanistico, paesaggistico e ambientale nonché con principi di rilievo costituzionale e di diritto europeo, atteso l'ingiustificato ed illegittimo sacrificio imposto alla proprietà privata per motivi non di interesse generale, con conseguente grave lesione della posizione giuridica dei deducenti;
5) Non ricorrono nella fattispecie i presupposti per l'applicazione degli artt. 52-quater e 52 sexies del DPR n. 327/01, atteso che non si tratta della realizzazione di "infrastrutture lineari energetiche", bensì della realizzazione di una condotta esclusivamente destinata alla fornitura di metano per autotrazione ad una stazione di servizio, quindi di un'opera del tutto estranea al concetto di pubblica utilità e di interesse generale, attesi gli aspetti economico-commerciali sottesi all'operazione. Tanto, tenendo conto peraltro che nella zona (a pochissima distanza) esiste

AVVOCATO
SILVESTRO LAZZARI
via Taranto, 92 - LECCE - tel. 349.7829482
pec: [illegible]

AVVOCATO
STEFANO M. POLIMENO
via Dante Alighieri, 28 MELPIGNANO tel 333. 9174284
pec: avv.stefanomariopolimeno@legalmail.it

già una stazione di servizio dotata di impianto per la fornitura di metano per autotrazione, come si rileva dalla cartografia che pure si allega alla presente;

6) A fronte dello specifico interesse privato perseguito, ammantato da interesse pubblico – davvero difficile da sostenere – l'opera da realizzare comporta il gravissimo sacrificio di interessi privati, certamente meritevoli di tutela nonché contrasta con gli interessi pubblici inerenti al paesaggio rurale, salvaguardato per legge ed all'ambiente, incisi irrimediabilmente dal progettato intervento, senza neanche una adeguata comparazione e un dovuto contemperamento;

7) Con salvezza di quanto precede, ad ogni modo, il tecnico incaricato ha delineato nella Relazione che si allega alle presenti osservazioni una proposta di modifica del tracciato dell'opera, tale da evitare i gravissimi danni prospettati a carico dell'azienda agricola dei deducenti, con una riduzione della lunghezza del percorso interessato e con un impatto notevolmente inferiore sia rispetto all'interesse economico-sociale dell'azienda, che così potrebbe sopravvivere, sia rispetto all'interesse generale della collettività in termini paesaggistici ed ambientali; il percorso alternativo interessa terreni (in buona parte relitti) non produttivi, privi di alberature, nonché banchine stradali, con conseguente azzeramento della incidenza socio-economico-agricola, ambientale e paesaggistica, escludendo peraltro del tutto il territorio del Comune di Corigliano;

8) I Comuni interessati dall'opera sono tenuti a tutelare l'interesse generale della collettività che rappresentano, atteso che l'intervento è destinato ad incidere anche su rilevanti aspetti urbanistici e paesaggistici del proprio territorio, condizionando le determinazioni che in tali ambiti sono rimesse alle competenze ed alle funzioni istituzionali attribuite dall'Ordinamento all'ente locale.

9) Secondo le vigenti disposizioni di legge e per evidenti ragioni di opportunità e di legittimità i proprietari delle aree interessati dalla realizzazione dell'opera devono essere convocati e sentiti in sede di conferenza di servizi finalizzata all'Autorizzazione Unica per l'assenso alla esecuzione dei lavori progettati.

Pertanto, alla luce di quanto sopra esposto ed osservato, i sigg.ri Nadia Marsella e Antonio Zaminga, come rappresentati ed assistiti:

A) si oppongono alla approvazione del progetto presentato da SNAM RETE GAS di cui all'oggetto;

B) contestano la sussistenza dei presupposti di fatto e di diritto per procedere ai sensi degli invocati artt. 52-quater e 52-sexies DPR n. 327/01 e quindi rileva la illegittimità degli atti finora adottati nel procedimento avviato;

AVVOCATO
SILVESTRO LAZZARI
via Taranto, 92 - LECCE - tel. 349.7829482
pec: [illegible]

AVVOCATO
STEFANO M. POLIMENO
via Dante Alighieri, 28 MELPIGNANO tel 333. 9174284
pec: avv.stefanomariopolimeno@legalmail.it

C) con salvezza di quanto precede, propongono la modifica del progetto secondo quanto rappresentato nella Relazione Tecnica allegata alle presenti osservazioni;
D) invitano i Comuni di Melpignano e Corigliano d'Otranto ad intervenire nel procedimento a tutela degli interessi delle comunità rappresentate, anche rivedendo eventuali autorizzazioni e/o pareri all'uopo espressi;
E) si riservano di impugnare innanzi all'Autorità Giurisdizionale competente ogni atto e provvedimento lesivo della propria posizione giuridica, di denunciare all'Autorità penale ogni fatto che assuma rilevanza criminosa e di richiedere il risarcimento di tutti i danni eventualmente procurati alla propria azienda ed alla propria persona;
F) diffidano l'Autorità regionale procedente ad invitare i deducenti ad ogni seduta futura della Conferenza di Servizi appositamente attivata per l'approvazione del progetto.
Melpignano, 6 luglio 2018

Avv. Silvestro Lazzari

Avv. Stefano Polimeno

Nadia Marsella

Antonio Zaminga

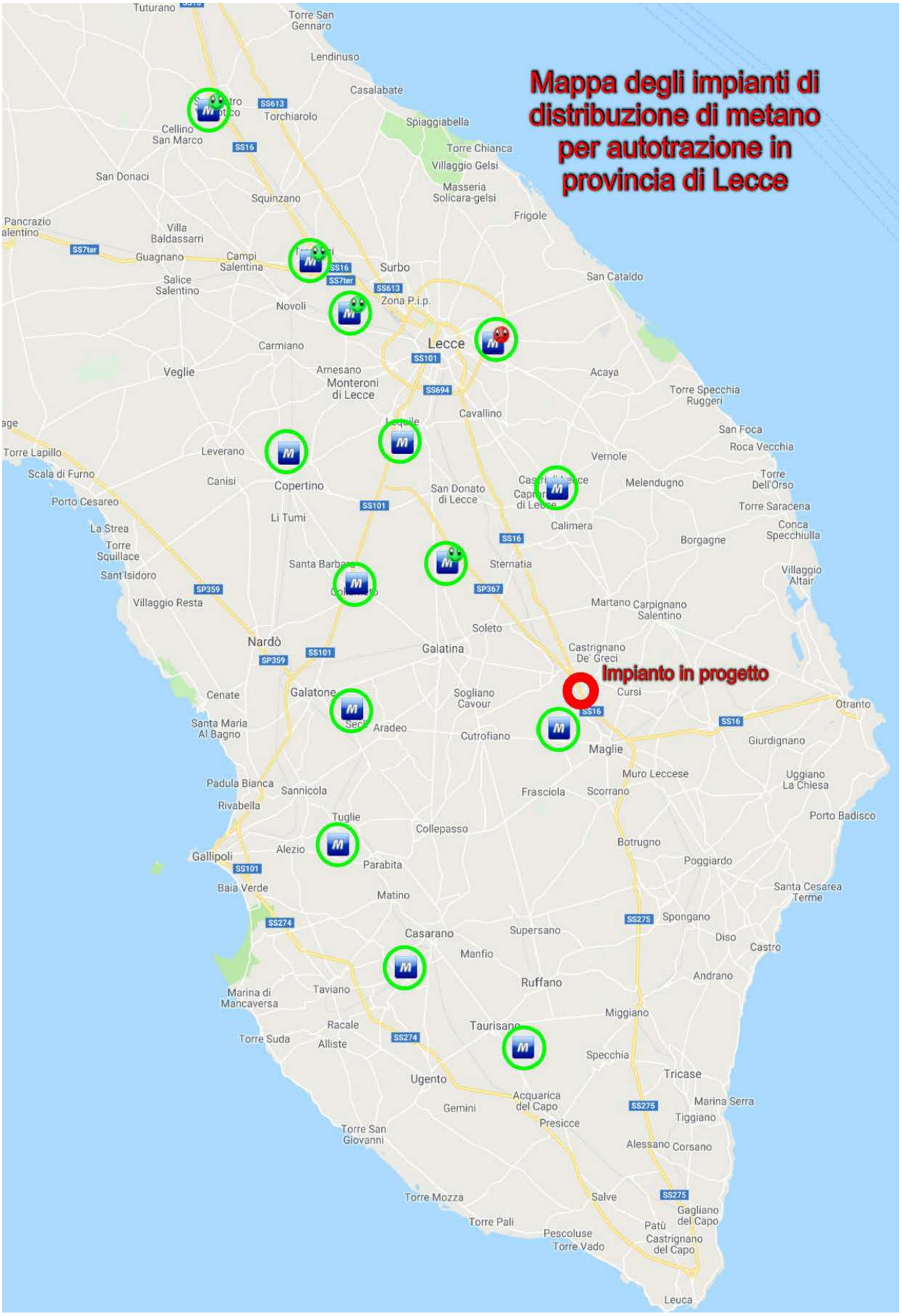
Mappa degli impianti di distribuzione di metano per autotrazione in provincia di Lecce
Impianto in progetto
Tuturano
Torre San Gennaro
Lendinuso
Casalabate
Torchiarolo
Spiaggiabella
Cellino San Marco
Torre Chianca
Villaggio Gelsi
San Donaci
Masseria Solicara-gelsi
Squinzano
Frigole
Pancrazio Salentino
Villa Baldassarri
Guagnano
Campi Salentina
Surbo
Salice Salentino
San Cataldo
Novoli
Zona P.i.p.
Lecce
Carmiano
Veglie
Arnesano
Monteroni di Lecce
Acaya
Torre Specchia Ruggeri
Cavallino
San Foca
Roca Vecchia
Torre Lapillo
Leverano
Vernole
Scala di Furno
Canisi
Copertino
Melendugno
Torre Dell'Orso
Porto Cesareo
San Donato di Lecce
Torre Saracena
Li Tumi
Calimera
La Strea
Conca Specchiulla
Torre Squillace
Borgagne
Sternatia
Sant'Isidoro
Villaggio Altair
Villaggio Resta
Martano
Carpignano Salentino
Soleto
Nardò
Galatina
Castrignano De' Greci
Cursi
Cenate
Galatone
Sogliano Cavour
Otranto
Santa Maria Al Bagno
Aradeo
Cutrofiano
Maglie
Giurdignano
Padula Bianca
Sannicola
Muro Leccese
Uggiano La Chiesa
Rivabella
Frasciola
Scorrano
Porto Badisco
Tuglie
Collepasso
Gallipoli
Alezio
Botrugno
Parabita
Poggiardo
Baia Verde
Matino
Santa Cesarea Terme
Spongano
Casarano
Supersano
Diso
Castro
Manfio
Andrano
Ruffano
Marina di Mancaversa
Taviano
Miggiano
Racale
Taurisano
Torre Suda
Alliste
Specchia
Tricase
Ugento
Acquarica del Capo
Marina Serra
Gemini
Tiggiano
Presicce
Torre San Giovanni
Alessano
Corsano
Torre Mozza
Salve
Gagliano del Capo
Torre Pali
Patù
Pescoluse
Torre Vado
Castrignano del Capo
Leuca
SS613
SS16
SS7ter
SS101
SS694
SS359
SS367
SS274
SS275

Dott. Ludovico MAGLIE
Agronomo - Esperto in Bioarchitettura®
Via N. Sauro, 1 - 73022 CORIGLIANO D'OTRANTO (LE)
Tel - Fax 0836.329991 - E-mail: maglielu@vicomaglie.191.it

REGIONE PUGLIA

PROVINCIA DI LECCE

COMUNE DI CORIGLIANO D'OTRANTO (LE)

COMUNE DI MELPIGNANO (LE)

METANODOTTO ALL.TO CNG ASSET COMPANY 1 S.R.L. -
MELPIGNANO (LE) – DN 100 (4") – 70 BAR

PROPOSTA DI MODIFICA DEL TRACCIATO

RELAZIONE TECNICA

La Ditta: MARSELLA Nadia

IL TECNICO

Dott. Agronomo Ludovico MAGLIE

Il sottoscritto dott. agronomo Ludovico MAGLIE, iscritto al n. 311 dell'albo dei Dottori Agronomi e Dottori Forestali della Provincia di Lecce, su incarico della signora MARSELLA Nadia, allo scopo di documentare la reale situazione dei luoghi oggetto dell'attraversamento di una condotta di metano della Società Snam Rete Gas SpA ed eventualmente proporre alternative, procede alla redazione delle seguenti osservazioni con la seguente

RELAZIONE TECNICA

1. GENERALITA'

La Società Snam Rete Gas SpA con sede legale in San Donato Milanese, Piazza Santa Barbara n. 7, ha avanzato presso la Regione Puglia – Settore Ecologia - istanza di Autorizzazione Unica per l'apposizione del vincolo preordinato all'esproprio di pubblica utilità (VPE), relativo alla realizzazione di un metanodotto denominato "Allacciamento CNG ASSET COMPANY 1 s.r.l. DN100 (4") 70 bar nei Comuni di Melpignano e Corigliano d'Otranto".

L'intervento ha lo scopo di fornire gas metano per autotrazione ad una stazione di servizio ubicata lungo la S.S. n. 16 Adriatica.

La Società Snam Rete Gas SpA con nota del 28 maggio 2018, ha comunicato alle ditte interessate l'avvio del procedimento e la possibilità di fornire osservazioni e considerazioni nel merito, da esaminare e valutare nell'apposita Conferenza di Servizi.

2. VALUTAZIONE DI MERITO

In base agli elaborati progettuali forniti dalla ditta Società Snam Rete Gas SpA e presenti sul sito web della Regione Puglia ed al sopralluogo effettuato in data 02/07/2018, di seguito si riassumono gli aspetti più significativi per i quali, a parere dello scrivente, la proposta progettuale andrebbe riformulata in merito al tracciato.

L'utilizzo di una cartografia generale di progetto nella tavola PL-D-56904, più precisamente di un stralcio del foglio 214 II NO dell'Istituto Geografico Militare risalente ad una rappresentazione territoriale datata ante-1950, nel quale viene rappresentato il tracciato nella sua interezza senza fornire alcuna notizia utile sui territori attraversati, non mette il decisore pubblico ed il privato che in un breve lasso di tempo deve fornire osservazioni, nella possibilità di esprimere un giudizio sereno e consapevole sulla bontà dell'opera. Ed infatti sarebbe bastato rappresentare il metanodotto su base ortofotografica (cfr. ortofoto 2016 presente sul SIT Puglia) per rendersi conto di quali interferenze irrimediabili provoca. Questo esame avrebbe permesso, già in questa prima fase, di notare che:

a. Oltre 160 olivi sono presenti sul tracciato di progetto, in buona parte secolari, qualcuno monumentale e comunque, fino alla data odierna, in buono stato fitosanitario. E' inutile rimarcare quale danno economico, ambientale e paesaggistico sarebbe causato dalla realizzazione del metanodotto che, secondo il tracciato in progetto, ha scrupolosamente evitato le superfici non olivetate, pure presenti nelle immediate vicinanze, quando non addirittura confinanti;
b. Il numero delle particelle interessate dal VPE per un tracciato di appena 1227 m è pari a 33 a significare un territorio già fortemente frazionato e frammentato, con unità fondiarie minime e che il passaggio del metanodotto comprometterebbe ulteriormente;
c. L'impossibilità di recupero dell'assetto vegetazionale e paesaggistico originario. Il punto 3 del paragrafo "Quadro ambientale" a pag. 12 della Relazione Tecnica di progetto è inattuabile in quanto gli olivi estirpati non potranno più essere reimpiantati per una fascia di 27 metri lungo il percorso della condotta.

3. ULTERIORI GRAVI DANNI ALLA DITTA MARSELLA NADIA

Oltre alle considerazioni generali sopra espresse, si pone l'accento sul caso della ditta MARSELLA Nadia.

L'oliveto della signora Marsella è, come si può facilmente vedere nella seguente ortofoto, stretto e lungo, formato da tre filari principali di olivi secolari oltre a poche altre piante che occupano i settori geometrici non paralleli (c.d. "fuori squadro").

Secondo le previsioni del tracciato proposto da SNAM, due dei tre filari andrebbero completamente e definitivamente distrutti.

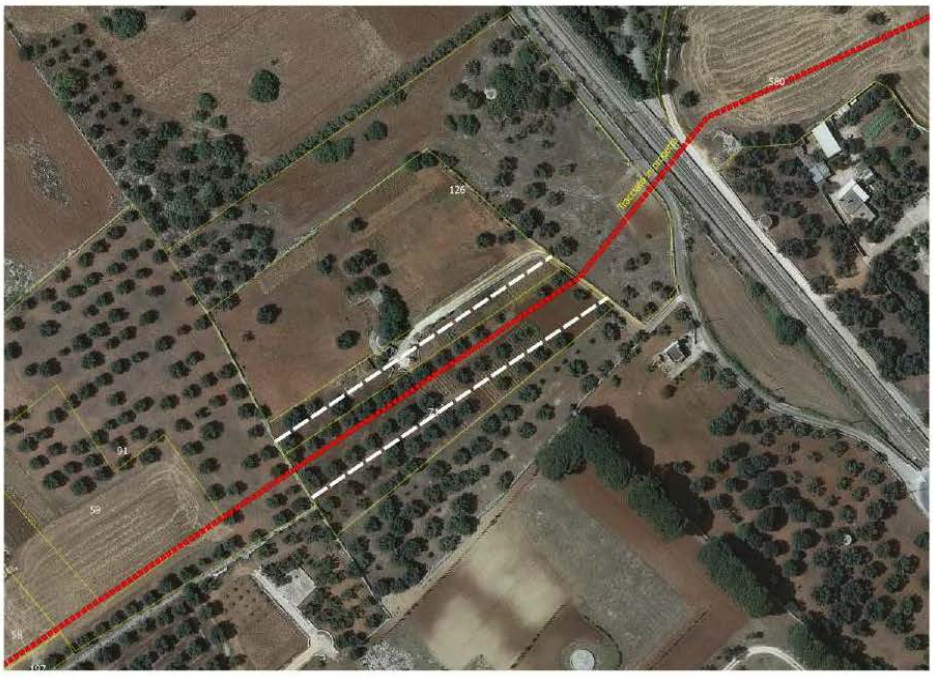

La linea tratteggiata bianca indica la fascia di rispetto (13,50 + 13,50 m) entro la quale gli olivi esistenti dovranno essere estirpati e non potranno più essere reimpiantati.

Poiché, come risulta dall'elenco particellare, il fondo della signora Marsella è costituito dalle particelle 71 e 92 del foglio 24 di Corigliano d'Otranto, se dovesse essere realizzato il progetto proposto da SNAM, la proprietaria si vedrebbe privata dei 28 olivi secolari disposti sui due filari centrali su un totale di 50, intaccando così per il 56% l'intero suo patrimonio olivicolo.

Essa si troverebbe così costretta a rinunciare alla pur piccola attività agricola che si ridurrebbe oltre il minimo economicamente giustificabile.

4. PROPOSTA DI MODIFICA DEL TRACCIATO (Allegato 1)

Al fine di una collaborazione fattiva con la Società Snam Rete Gas SpA e con gli Enti interessati, il sottoscritto propone un tracciato alternativo che rispetto a quello in progetto ha i seguenti vantaggi:

- Il percorso si svilupperebbe su banchine stradali e relitti privati di nessuna valenza agricola, ambientale e paesaggistica;
- La lunghezza del tracciato sarebbe di circa 1.100 m contro i 1.227 m in progetto;
- Le particelle interessate dall'attraversamento sarebbero 8 contro le 33 in progetto;
- Nessun oliveto sarebbe completamente sacrificato;
- Il tracciato, così come si propone con le presenti osservazioni, ricadrebbe interamente nel territorio di Melpignano.

5. CONCLUSIONI

In riferimento alle valutazioni di merito di cui sopra, con la presente relazione si asserisce che il tracciato del costituendo metanodotto, progettato allo scopo di fornire gas metano per autotrazione ad una stazione di servizio privata, andrebbe rivisto considerando gli impatti vegetazionali, paesaggistici e, non ultimi, economico-sociali che l'opera produrrebbe nei confronti del territorio attraversato.

Il sottoscritto, pertanto, rimane a disposizione per qualunque delucidazione ulteriore, assicurando la propria disponibilità ad una fattiva e reale collaborazione allo

scopo di tutelare i diritti e gli interessi di tutti, ivi compresi, ovviamente, gli agricoltori e i proprietari dei fondi rustici.

Corigliano d'Otranto, 3 luglio 2018

IL TECNICO

Dott. Agronomo Ludovico MAGLIE

ORDINE DEI DOTTORI AGRONOMI E FORESTALI
Dott. Agr.
Ludovico
MAGLIE
N°311
LECCE

Allegati:

1. Proposta di modifica del tracciato su base ortofotografica (ortofoto 2016);
2. N° 8 fotografie dei luoghi.

ALLEGATO 1

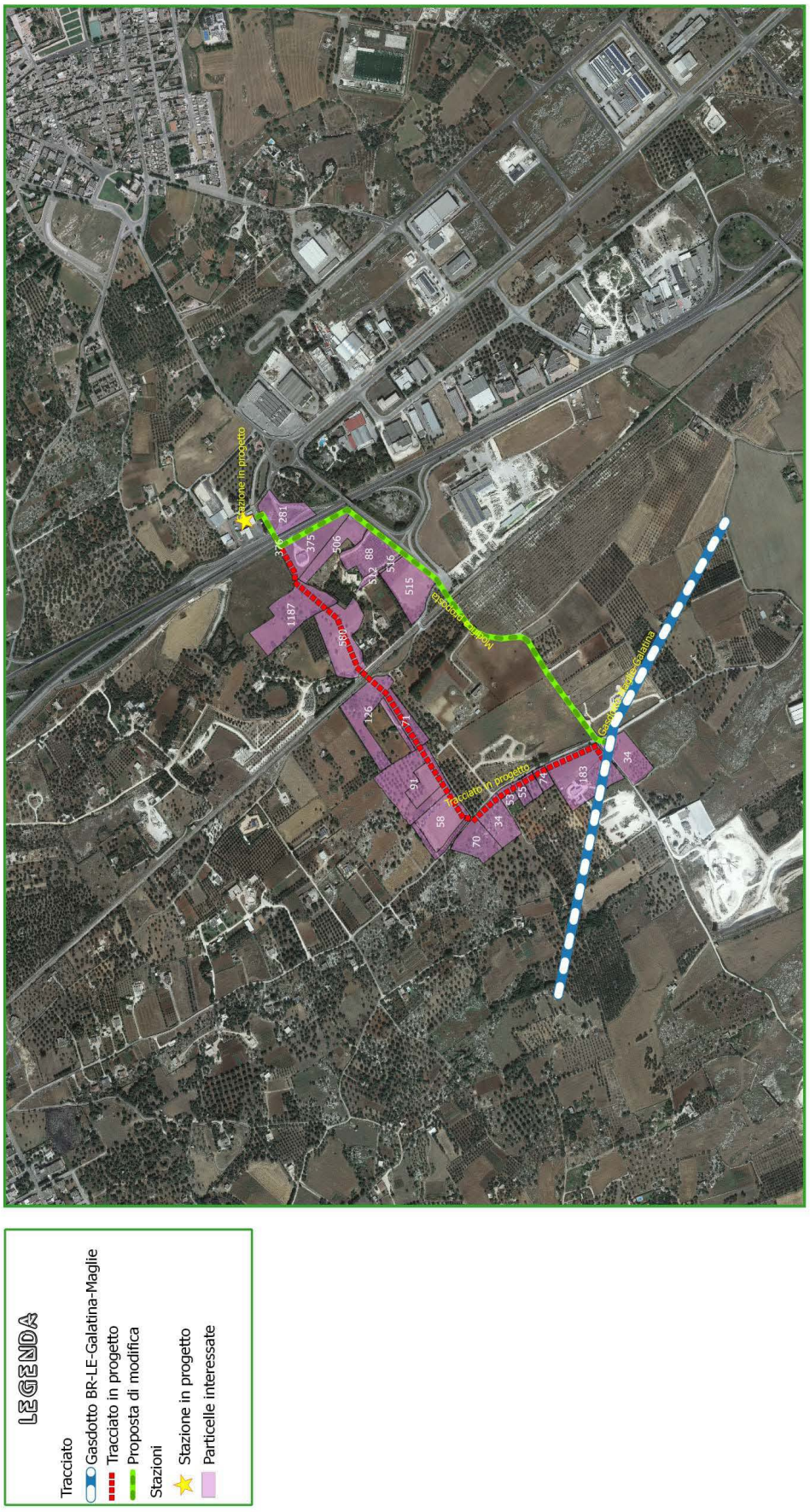

LEGENDA

Tracciato
- Gasdotto BR-LE-Galatina-Maglie
- Tracciato in progetto
- Proposta di modifica

Stazioni
- Stazione in progetto
- Particelle interessate



Foto n. 1- Corigliano F. 24 – particella 183 – fascia da sottoporre a VPE secondo il progetto SNAM



Foto n. 2 – Corigliano F. 24 – particella 74 – Oliveto da svellere nella fascia da sottoporre a VPE secondo il progetto SNAM



Foto n. 3 – Melpignano F. 6 – particella 34 – Fondo da cui origina la derivazione nella proposta del nuovo tracciato. L'unico olivo da svellere è già bruciato. In primo piano la sede della strada vicinale Melpignano-Cutrofiano che si propone come sede dell'impianto in progetto.



Foto n. 4 – Melpignano F. 6 – particella 34 – Il fondo visto dalla strada vicinale. Si notano i segnali del gasdotto principale Galatina-Maglie (DN 250 – 70 bar) che lo sttraversa.



Foto n. 5 – La strada vicinale Melpignano-Cutrofiano e, a destra, in primo piano, il fondo da cui ha origine la derivazione secondo quanto si propone col nuovo tracciato.



Foto n. 6 – Seguendo la strada vicinale, dopo l'attraversamento della ferrovia si arriva direttamente nel piazzale asfaltato della Stazione di Melpignano per proseguire lungo una strada privata (al centro).



Foto n. 7 – Alla fine della strada privata, si può accedere su terreni incolti...



Foto n. 8 – ... utilizzati un tempo come passaggio ed ora abbandonati, fino ad arrivare al punto di attraversamento della S.S. 16 che coincide con quello in progetto.

AVVOCATO
SILVESTRO LAZZARI
via Taranto, 92 - LECCE - tel. 349.7829482
pec: [illegible]

AVVOCATO
STEFANO M. POLIMENO
via Dante Alighieri, 28 MELPIGNANO tel 333. 9174284
pec: avv.stefanomariopolimeno@legalmail.it

- Alla REGIONE PUGLIA – Dipartimento Mobilità, Qualità Urbana, Opere Pubbliche, Ecologia e Paesaggio – Sezione Autorizzazioni Ambientali - Via Gentile n. 52 - BARI
PEC: servizio.ecologia@pec.rupar.puglia.it

- Alla SNAM RETE GAS Spa – via Capurso n. 3 - 70126 BARI
PEC: snamretegas@pec.snamretegas.it

- Al Sindaco del Comune di Melpignano
PEC: protocollo.comune.melpignano@pec.rupar.puglia.it

- Al Sindaco del Comune di Corigliano d'Otranto
PEC: ufficioprotocollo.comune.corigliano@pec.rupar.puglia.it

OGGETTO: ***Autorizzazione Unica ai sensi dell'art. 52 quater e 52 sexies del DPR 327/2001 relativa all'opera di realizzazione del metanodotto denominato "All.to CNG ASSET COMPANY 1 srl DN 100 (4") 70 bar ubicato nel territorio comunale di Melpignano (LE) e Corigliano d'Otranto (LE) – Proponente Snam Rete Gas Spa.***

RESPONSABILE DEL PROCEDIMENTO: Ing. Giuseppe Angelini

- OSSERVAZIONI -

Il sig. Luigi Golia, nato a [redacted], in qualità di proprietario dei terreni siti in agro del Comune di Corigliano d'Otranto e censiti in catasto al fgl. 24 p.lle nn. 183 – 74 – 73 – 55 in relazione alla nota della SnamReteGas – Distretto Sud Orientale Di-SOR/Lav/CST prot. n. 700 del 28.5.2018, ricevuta in data 08.06.2018, con la quale è stato comunicato, ai sensi degli artt. 11, 16 e 52 del DPR n. 327/2001, il procedimento in corso per la realizzazione dell'opera indicata in oggetto, con facoltà di presentare osservazioni e/o considerazioni da esaminare e valutare nell'apposita conferenza di servizi, con l'assistenza degli avv.ti Silvestro Lazzari e Stefano Polimeno, ai quali appositamente conferisce ampi poteri di

AVVOCATO
SILVESTRO LAZZARI
via Taranto, 92 - LECCE - tel. 349.7829482
pec: [illegible]

AVVOCATO
STEFANO M. POLIMENO
via Dante Alighieri, 28 MELPIGNANO tel 333. 9174284
pec: avv.stefanomariopolimeno@legalmail.it

rappresentanza e difesa e nel cui studio in Melpignano alla via Dante Alighieri n. 28 si domicilia ai fini del presente atto,

OSSERVA quanto segue:

1) Il procedimento avviato ai sensi degli artt. 52-quater e 52-sexies del DPR n. 327/01 attiene alla realizzazione di un allacciamento alla rete di proprietà della SNAM Rete Gas ai fini della fornitura di metano per autotrazione ad una stazione di servizio ubicata nel Comune di Melpignano lungo la S.S. n. 16 Adriatica mediante una tubazione interrata con diametro nominale DN 100 per una lunghezza complessiva di circa 1.227 m.;
2) La proposta progettuale al vaglio delle Amministrazioni competenti riguarda ben 33 p.lle corrispondenti a fondi agricoli di proprietà privata interessati da importante vegetazione produttiva prevalentemente olivicola e da strutture agrituristiche in piena attività;
3) In particolare, la realizzazione dell'opera per come proposta (peraltro basata ed impostata su cartografia datata, non aggiornata) comporta gravissimo danno alla fiorente azienda del deducente, privandola di ben 36 olivi giovani in età produttiva e di ben 22 olivi secolari produttivi, senza alcuna possibilità di reimpianto, secondo quando accertato dalla relazione del dott. Agronomo Ludovico Maglie, che si allega alle presenti osservazioni e come meglio sarà rappresentato e documentato nel seguito del procedimento in sede di conferenza di servizi;
4) Sulla scorta delle predette premesse in fatto il deducente contesta in toto l'iniziativa promossa dalla società SNAM RETE GAS e le valutazioni finora espresse dalle Amministrazioni convocate in sede di Conferenza di Servizi, giacchè totalmente incoerenti, nel merito, nella scelta del tracciato della condotta, in contrasto con la normativa vigente sotto il profilo urbanistico, paesaggistico e ambientale nonché con i principi di rilievo costituzionale e di diritto europeo, atteso l'ingiustificato ed illegittimo sacrificio imposto alla proprietà privata, per motivi non di interesse generale, con conseguente grave lesione della posizione giuridica del deducente;
5) Non ricorrono nella fattispecie i presupposti per l'applicazione degli artt. 52-quater e 52 sexies del DPR n. 327/01, atteso che non si tratta della realizzazione di "infrastrutture lineari energetiche", bensì della realizzazione di una condotta esclusivamente destinata alla fornitura di metano per autotrazione ad una stazione di servizio, quindi di un'opera del tutto estranea al concetto di pubblica utilità e di interesse generale, attesi gli aspetti prettamente economico-commerciali sottesi all'operazione. Tanto, tenendo conto peraltro che nella zona (a pochissima distanza) esiste già una stazione di servizio dotata di

AVVOCATO
SILVESTRO LAZZARI
via Taranto, 92 - LECCE - tel. 349.7829482
pec: [illegible]

AVVOCATO
STEFANO M. POLIMENO
via Dante Alighieri, 28 MELPIGNANO tel 333. 9174284
pec: avv.stefanomariopolimeno@legalmail.it

impianto per la fornitura di metano per autotrazione, come si rileva dalla cartografia che pure si allega alla presente;

6) A fronte dell'interesse privato perseguito, ammantato da interesse pubblico – davvero difficile da sostenere – l'opera da realizzare comporta il gravissimo sacrificio di interessi privati, certamente meritevoli di tutela nonché contrasta con interessi pubblici inerenti al paesaggio rurale, salvaguardato per legge ed all'ambiente, incisi irrimediabilmente dal progettato intervento, senza neanche una adeguata comparazione e un dovuto contemperamento;

7) Con salvezza di quanto precede, ad ogni modo, il tecnico incaricato ha delineato nella Relazione che si allega alle presenti osservazioni una proposta di modifica del tracciato dell'opera, tale da evitare i gravissimi danni prospettati a carico della deducente, con una riduzione della lunghezza del percorso interessato e con un impatto inferiore sia rispetto all'interesse economico-sociale dell'azienda, che così potrebbe sopravvivere, sia rispetto all'interesse generale della collettività in termini paesaggistici ed ambientali; il percorso alternativo interessa terreni (in buona parte relitti) non produttivi, privi di alberature, nonchè banchine stradali, con conseguente azzeramento della incidenza socio-economica-agricola, ambientale e paesaggistica, escludendo peraltro del tutto il territorio del Comune di Corigliano;

8) I Comuni interessati dall'opera sono tenuti a tutelare l'interesse generale della collettività che rappresentano, atteso che l'intervento è destinato ad incidere anche su rilevanti aspetti urbanistici e paesaggistici del proprio territorio, condizionando le determinazioni che in tali ambiti sono rimesse alle competenze ed alle funzioni istituzionali attribuite dall'Ordinamento all'ente locale.

9) Secondo le vigenti disposizioni di legge e per evidenti ragioni di opportunità e di legittimità i proprietari delle aree interessati dalla realizzazione dell'opera devono essere convocati e sentiti in sede di conferenza di servizi finalizzata all'Autorizzazione Unica per l'assenso alla esecuzione dei lavori progettati.

Pertanto, alla luce di quanto sopra esposto ed osservato, il sig. Luigi Golia, come rappresentato ed assistito:

A) si oppone alla approvazione del progetto presentato da SNAM RETE GAS di cui all'oggetto;

B) contesta la sussistenza dei presupposti di fatto e di diritto per procedere ai sensi degli invocati artt. 52-quater e 52-sexies DPR n. 327/01 e quindi rileva la illegittimità degli atti finora adottati nel procedimento avviato;

C) con salvezza di quanto precede, propone la modifica del progetto secondo quanto rappresentato nella Relazione Tecnica allegata alle presenti osservazioni;

AVVOCATO
SILVESTRO LAZZARI
via Taranto, 92 - LECCE - tel. 349.7829482
pec: [illegible]

AVVOCATO
STEFANO M. POLIMENO
via Dante Alighieri, 28 MELPIGNANO tel 333. 9174284
pec: avv.stefanomariopolimeno@legalmail.it

D) invita i Comuni di Melpignano e Corigliano d'Otranto ad intervenire nel procedimento a tutela degli interessi delle comunità rappresentate, anche rivedendo eventuali autorizzazioni e/o pareri all'uopo espressi;
E) si riserva di impugnare innanzi all'Autorità Giurisdizionale competente ogni atto e provvedimento lesivo della propria posizione giuridica, di denunciare all'Autorità penale ogni fatto che assuma rilevanza delittuosa e di richiedere il risarcimento di tutti i danni eventualmente procurati alla propria azienda ed alla propria persona;
F) diffida l'Autorità regionale procedente ad invitare la deducente ad ogni seduta futura della Conferenza di Servizi appositamente attivata per l'approvazione del progetto.
Melpignano, 6 luglio 2018

Avv. Silvestro Lazzari

Avv. Stefano Polimeno

Luigi Golia

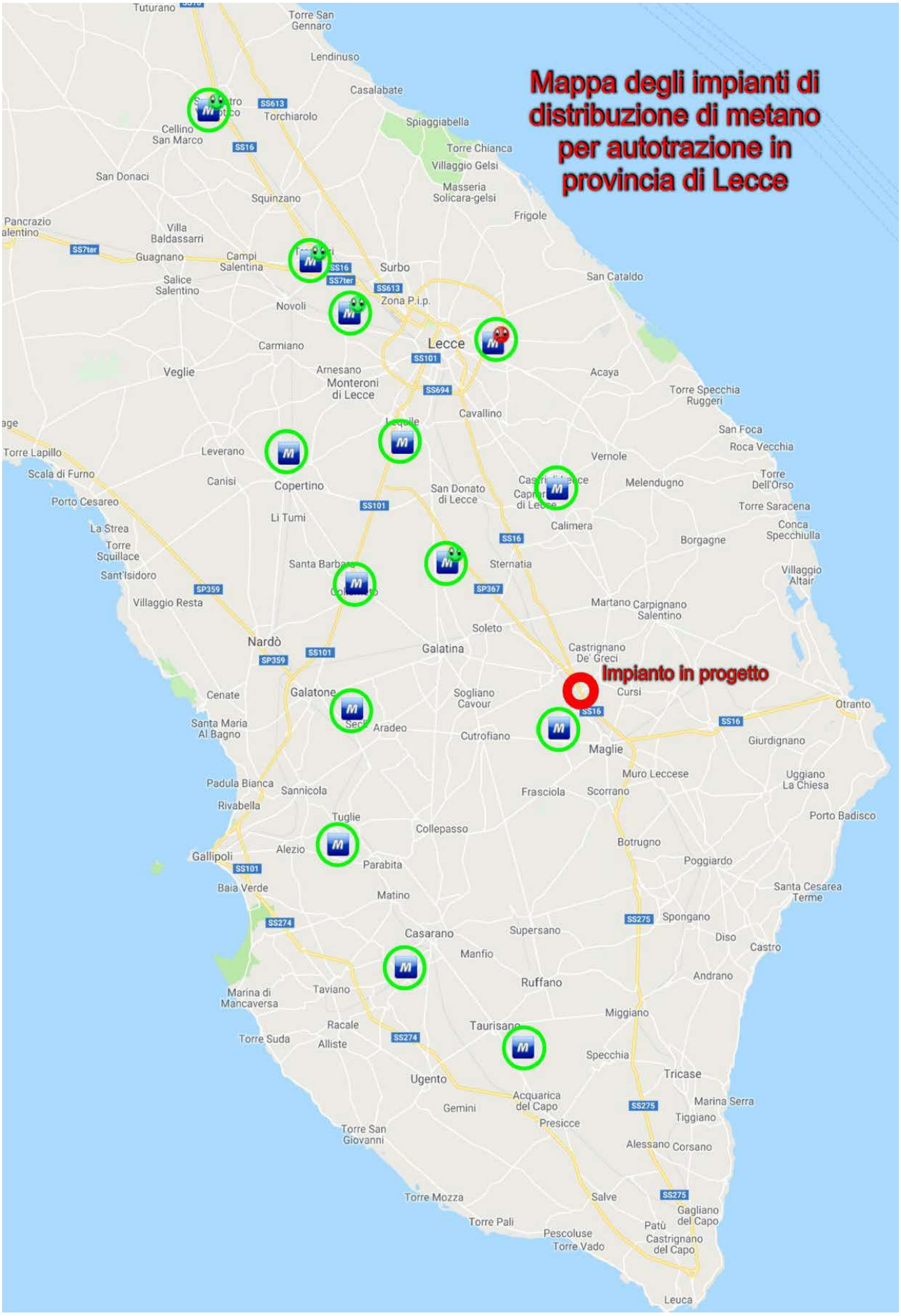
Mappa degli impianti di distribuzione di metano per autotrazione in provincia di Lecce
Impianto in progetto
Tuturano
Torre San Gennaro
Lendinuso
Casalabate
Torchiarolo
Spiaggiabella
Cellino San Marco
Torre Chianca
Villaggio Gelsi
San Donaci
Masseria Solicara-gelsi
Squinzano
Frigole
Pancrazio Salentino
Villa Baldassarri
Guagnano
Campi Salentina
Surbo
San Cataldo
Salice Salentino
Novoli
Zona P.i.p.
Lecce
Carmiano
Veglie
Arnesano
Monteroni di Lecce
Acaya
Torre Specchia Ruggeri
Cavallino
San Foca
Roca Vecchia
Torre Lapillo
Leverano
Vernole
Scala di Furno
Canisi
Copertino
Melendugno
Torre Dell'Orso
Porto Cesareo
San Donato di Lecce
Torre Saracena
Li Tumi
Calimera
La Strea
Conca Specchiulla
Torre Squillace
Borgagne
Sternatia
Sant'Isidoro
Villaggio Altair
Villaggio Resta
Martano
Carpignano Salentino
Soleto
Nardò
Galatina
Castrignano De' Greci
Cursi
Cenate
Galatone
Sogliano Cavour
Otranto
Santa Maria Al Bagno
Aradeo
Cutrofiano
Maglie
Giurdignano
Padula Bianca
Sannicola
Muro Leccese
Uggiano La Chiesa
Rivabella
Frasciola
Scorrano
Porto Badisco
Tuglie
Collepasso
Gallipoli
Alezio
Botrugno
Parabita
Poggiardo
Baia Verde
Matino
Santa Cesarea Terme
Spongano
Casarano
Supersano
Diso
Castro
Manfio
Andrano
Ruffano
Marina di Mancaversa
Taviano
Miggiano
Racale
Taurisano
Torre Suda
Alliste
Specchia
Tricase
Ugento
Acquarica del Capo
Marina Serra
Gemini
Tiggiano
Presicce
Torre San Giovanni
Alessano
Corsano
Torre Mozza
Salve
Gagliano del Capo
Torre Pali
Patù
Pescoluse
Torre Vado
Castrignano del Capo
Leuca
SS16
SS613
SS7ter
SS101
SS694
SP359
SP367
SS274
SS275

Dott. Ludovico MAGLIE
Agronomo - Esperto in Bioarchitettura®
Via N. Sauro, 1 - 73022 CORIGLIANO D'OTRANTO (LE)
Tel - Fax 0836.329991 - E-mail: maglielu@vicomaglie.191.it

REGIONE PUGLIA

PROVINCIA DI LECCE

COMUNE DI CORIGLIANO D'OTRANTO (LE)

COMUNE DI MELPIGNANO (LE)

METANODOTTO ALL.TO CNG ASSET COMPANY 1 S.R.L. - MELPIGNANO (LE) – DN 100 (4") – 70 BAR

PROPOSTA DI MODIFICA DEL TRACCIATO

RELAZIONE TECNICA

La Ditta: GOLIA Luigi

IL TECNICO

Dott. Agronomo Ludovico MAGLIE

Il sottoscritto dott. agronomo Ludovico MAGLIE, iscritto al n. 311 dell'albo dei Dottori Agronomi e Dottori Forestali della Provincia di Lecce, su incarico del signor GOLIA Luigi, allo scopo di documentare la reale situazione dei luoghi oggetto dell'attraversamento di una condotta di metano della Società Snam Rete Gas SpA ed eventualmente proporre alternative, procede alla redazione delle seguenti osservazioni con la seguente

RELAZIONE TECNICA

1. GENERALITA'

La Società Snam Rete Gas SpA con sede legale in San Donato Milanese, Piazza Santa Barbara n. 7, ha avanzato presso la Regione Puglia – Settore Ecologia - istanza di Autorizzazione Unica per l'apposizione del vincolo preordinato all'esproprio di pubblica utilità (VPE), relativo alla realizzazione di un metanodotto denominato "Allacciamento CNG ASSET COMPANY 1 s.r.l. DN100 (4") 70 bar nei Comuni di Melpignano e Corigliano d'Otranto".

L'intervento ha lo scopo di fornire gas metano per autotrazione ad una stazione di servizio ubicata lungo la S.S. n. 16 Adriatica.

La Società Snam Rete Gas SpA con nota del 28 maggio 2018, ha comunicato alle ditte interessate l'avvio del procedimento e la possibilità di fornire osservazioni e considerazioni nel merito, da esaminare e valutare nell'apposita Conferenza di Servizi.

2. VALUTAZIONE DI MERITO

In base agli elaborati progettuali forniti dalla ditta Società Snam Rete Gas SpA e presenti sul sito web della Regione Puglia ed al sopralluogo effettuato in data 02/07/2018, di seguito si riassumono gli aspetti più significativi per i quali, a parere dello scrivente, la proposta progettuale andrebbe riformulata in merito al tracciato.

L'utilizzo di una cartografia generale di progetto nella tavola PL-D-56904, più precisamente di un stralcio del foglio 214 II NO dell'Istituto Geografico Militare risalente ad una rappresentazione territoriale datata ante-1950, nel quale viene rappresentato il tracciato nella sua interezza senza fornire alcuna notizia utile sui territori attraversati, non mette il decisore pubblico ed il privato che in un breve lasso di tempo deve fornire osservazioni, nella possibilità di esprimere un giudizio sereno e consapevole sulla bontà dell'opera. Ed infatti sarebbe bastato rappresentare il metanodotto su base ortofotografica (cfr. ortofoto 2016 presente sul SIT Puglia) per rendersi conto di quali interferenze irrimediabili provoca. Questo esame avrebbe permesso, già in questa prima fase, di notare che:

a. Oltre 160 olivi sono presenti sul tracciato di progetto, in buona parte secolari, qualcuno monumentale e comunque, fino alla data odierna, in buono stato fitosanitario. E' inutile rimarcare quale danno economico, ambientale e paesaggistico sarebbe causato dalla realizzazione del metanodotto che, secondo il tracciato in progetto, ha scrupolosamente evitato le superfici non olivetate, pure presenti nelle immediate vicinanze, quando non addirittura confinanti;
b. Il numero delle particelle interessate dal VPE per un tracciato di appena 1227 m è pari a 33 a significare un territorio già fortemente frazionato e frammentato, con unità fondiarie minime e che il passaggio del metanodotto comprometterebbe ulteriormente;
c. L'impossibilità di recupero dell'assetto vegetazionale e paesaggistico originario. Il punto 3 del paragrafo "Quadro ambientale" a pag. 12 della Relazione Tecnica di progetto è inattuabile in quanto gli olivi estirpati non potranno più essere reimpiantati per una fascia di 27 metri lungo il percorso della condotta.

3. ULTERIORI GRAVI DANNI ALLA DITTA GOLIA LUIGI

Oltre alle considerazioni generali sopra espresse, si pone l'accento sul caso della ditta GOLIA Luigi.

Il fondo del signor Golia risulta già pesantemente limitato e svalutato dalla presenza della condotta DN 250 (10") 70 bar Galatina-Maglie che lo attraversa nella porzione Sud-Ovest della particella 183 e un ulteriore asservimento lungo tutto il confine con le strade vicinali lo danneggerebbe fino all'estrema conseguenza della perdita totale di valore. Non si capisce perché non siano stati considerati altri fondi che, ubicati nelle immediate vicinanze, risultano privi di piantagioni o abbandonati.

La seguente ortofoto visualizza quanto previsto dal progetto SNAM.



La linea tratteggiata bianca indica la fascia di rispetto (13,50 + 13,50 m) entro la quale gli olivi esistenti dovranno essere estirpati e non potranno più essere reimpiantati.

Poiché, come risulta dall'elenco particellare, il fondo del signor Golia è costituito dalle particelle 183, 74, 73 e 55 del foglio 24 di Corigliano d'Otranto, se dovesse essere realizzato il progetto proposto da SNAM, il proprietario si vedrebbe privato di ben 36 olivi giovani posti lungo il confine della particella 183, 8 olivi secolari nella particella 74, 6 olivi secolari nella particella 73 e 8 olivi secolari nella particella 55.

Il danno sarebbe enorme se si considera che, oltre a perdere definitivamente tutti gli olivi giovani, il signor Golia sarebbe costretto a rinunciare ad oltre la metà degli olivi secolari di sua proprietà.

4. PROPOSTA DI MODIFICA DEL TRACCIATO (Allegato 1)

Al fine di una collaborazione fattiva con la Società Snam Rete Gas SpA e con gli Enti interessati, il sottoscritto propone un tracciato alternativo che rispetto a quello in progetto ha i seguenti vantaggi:

- Il percorso si svilupperebbe su banchine stradali e relitti privati di nessuna valenza agricola, ambientale e paesaggistica;
- La lunghezza del tracciato sarebbe di circa 1.100 m contro i 1.227 m in progetto;
- Le particelle interessate dall'attraversamento sarebbero 8 contro le 33 in progetto;
- Nessun oliveto sarebbe completamente sacrificato;
- Il tracciato, così come si propone con le presenti osservazioni, ricadrebbe interamente nel territorio di Melpignano.

5. CONCLUSIONI

In riferimento alle valutazioni di merito di cui sopra, con la presente relazione si asserisce che il tracciato del costituendo metanodotto, progettato allo scopo di fornire gas metano per autotrazione ad una stazione di servizio privata, andrebbe rivisto considerando gli impatti vegetazionali, paesaggistici e, non ultimi, economico-sociali che l'opera produrrebbe nei confronti del territorio attraversato.

Il sottoscritto, pertanto, rimane a disposizione per qualunque delucidazione ulteriore, assicurando la propria disponibilità ad una fattiva e reale collaborazione allo scopo di tutelare i diritti e gli interessi di tutti, ivi compresi, ovviamente, gli agricoltori e i proprietari dei fondi rustici.

Corigliano d'Otranto, 3 luglio 2018

IL TECNICO

Dott. Agronomo Ludovico MAGLIE



Allegati:

1. Proposta di modifica del tracciato su base ortofotografica (ortofoto 2016);
2. N° 8 fotografie dei luoghi.

ALLEGATO 1

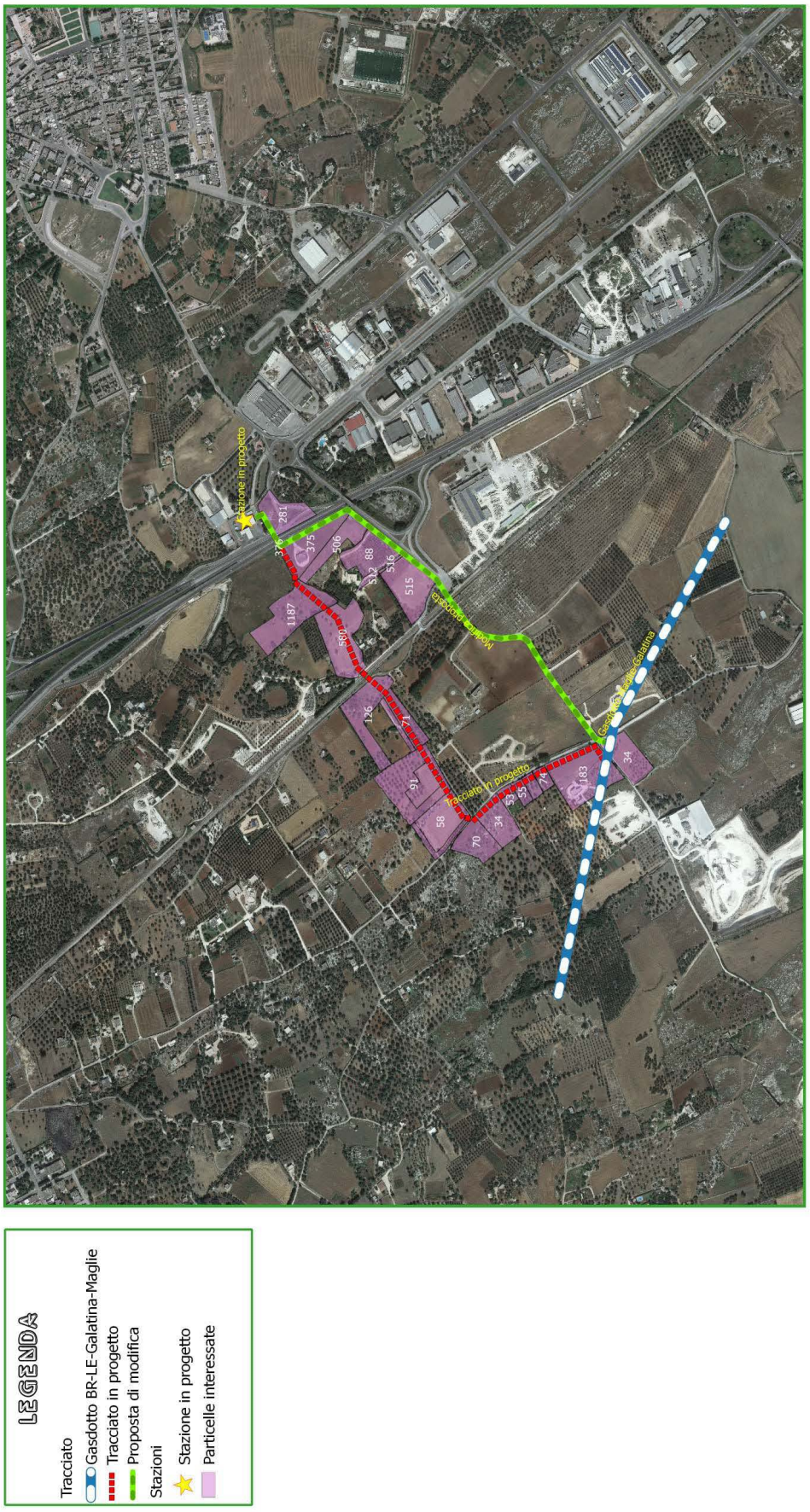

LEGENDA

Tracciato
- Gasdotto BR-LE-Galatina-Maglie
- Tracciato in progetto
- Proposta di modifica

Stazioni
- Stazione in progetto
- Particelle interessate



Foto n. 1- Corigliano F. 24 – particella 183 – fascia da sottoporre a VPE secondo il progetto SNAM



Foto n. 2 – Corigliano F. 24 – particella 74 – Oliveto da svellere nella fascia da sottoporre a VPE secondo il progetto SNAM



Foto n. 3 – Melpignano F. 6 – particella 34 – Fondo da cui origina la derivazione nella proposta del nuovo tracciato. L'unico olivo da svellere è già bruciato. In primo piano la sede della strada vicinale Melpignano-Cutrofiano che si propone come sede dell'impianto in progetto.



Foto n. 4 – Melpignano F. 6 – particella 34 – Il fondo visto dalla strada vicinale. Si notano i segnali del gasdotto principale Galatina-Maglie (DN 250 – 70 bar) che lo sttraversa.



Foto n. 5 – La strada vicinale Melpignano-Cutrofiano e, a destra, in primo piano, il fondo da cui ha origine la derivazione secondo quanto si propone col nuovo tracciato.



Foto n. 6 – Seguendo la strada vicinale, dopo l'attraversamento della ferrovia si arriva direttamente nel piazzale asfaltato della Stazione di Melpignano per proseguire lungo una strada privata (al centro).



Foto n. 7 – Alla fine della strada privata, si può accedere su terreni incolti...



Foto n. 8 – ... utilizzati un tempo come passaggio ed ora abbandonati, fino ad arrivare al punto di attraversamento della S.S. 16 che coincide con quello in progetto.

AVVOCATO
SILVESTRO LAZZARI
via Taranto, 92 - LECCE - tel. 349.7829482
pec: silvestro[illegible]

AVVOCATO
STEFANO M. POLIMENO
via Dante Alighieri, 28 MELPIGNANO tel 333. 9174284
pec: avv.stefanomariopolimeno@legalmail.it

- Alla REGIONE PUGLIA – Dipartimento Mobilità, Qualità Urbana, Opere Pubbliche, Ecologia e Paesaggio – Sezione Autorizzazioni Ambientali - Via Gentile n. 52 - BARI

PEC: servizio.ecologia@pec.rupar.puglia.it

- Alla SNAM RETE GAS Spa – via Capurso n. 3 - 70126 BARI
PEC: snamretegas@pec.snamretegas.it

- Al Sindaco del Comune di Melpignano
PEC: protocollo.comune.melpignano@pec.rupar.puglia.it

- Al Sindaco del Comune di Corigliano d'Otranto
PEC: ufficioprotocollo.comune.corigliano@pec.rupar.puglia.it

OGGETTO: ***Autorizzazione Unica ai sensi dell'art. 52 quater e 52 sexies del DPR 327/2001 relativa all'opera di realizzazione del metanodotto denominato "All.to CNG ASSET COMPANY 1 srl DN 100 (4") 70 bar ubicato nel territorio comunale di Melpignano (LE) e Corigliano d'Otranto (LE) – Proponente Snam Rete Gas Spa.***

RESPONSABILE DEL PROCEDIMENTO: Ing. Giuseppe Angelini

- OSSERVAZIONI -

La sig.ra Lucia Zaminga, nata a [redacted] e residente in [redacted], in qualità di proprietaria dei terreni siti in agro del Comune di Corigliano d'Otranto e censiti in catasto al fgl. 24 p.lle nn. 197 – 58 – 59 – 91 in virtù di atto di acquisto del 29.06.2018 (come da allegato) dai sigg.ri DIMITRI Rosa, LEPORE Giuseppina, MELELEO Giovanni e MELELEO Nicola, in relazione alla nota della SnamReteGas – Distretto Sud Orientale Di-SOR/Lav/CST prot. n. 698 del 28.5.2018, ricevuta dagli originari intestatari cedenti in data 08.06.2018, con la quale è stato comunicato, ai sensi degli artt. 11, 16 e 52 del DPR n. 327/2001, il procedimento in corso per la realizzazione dell'opera indicata in oggetto, con facoltà di presentare osservazioni e/o considerazioni da

AVVOCATO
SILVESTRO LAZZARI
via Taranto, 92 - LECCE - tel. 349.7829482
pec: [illegible]

AVVOCATO
STEFANO M. POLIMENO
via Dante Alighieri, 28 MELPIGNANO tel 333. 9174284
pec: avv.stefanomariopolimeno@legalmail.it

esaminare e valutare nell'apposita conferenza di servizi, con l'assistenza degli avv.ti Silvestro Lazzari e Stefano M. Polimeno, ai quali appositamente conferisce ampi poteri di rappresentanza e difesa e nel cui studio in Melpignano alla via Dante Alighieri n. 28 si domicilia ai fini del presente atto,

OSSERVA quanto segue:

1) Il procedimento avviato ai sensi degli artt. 52-quater e 52-sexies del DPR n. 327/01 attiene alla realizzazione di un allacciamento alla rete di proprietà della SNAM Rete Gas ai fini della fornitura di metano per autotrazione ad una stazione di servizio ubicata nel Comune di Melpignano lungo la S.S. n. 16 Adriatica mediante una tubazione interrata con diametro nominale DN 100 per una lunghezza complessiva di circa 1.227 m.;
2) La proposta progettuale al vaglio delle Amministrazioni competenti riguarda ben 33 p.lle corrispondenti a fondi agricoli di proprietà privata interessati da importante vegetazione produttiva prevalentemente olivicola e da strutture agrituristiche in piena attività;
3) In particolare, la realizzazione dell'opera per come proposta (peraltro basata ed impostata su cartografia datata, non aggiornata) comporta gravissimo danno alla fiorente azienda agrituristica della deducente, in quanto i terreni, con il passaggio del metanodotto, perderebbero le caratteristiche agricole produttive attuali e sarebbero irreversibilmente pregiudicati fino alla estrema conseguenza della perdita totale di valore anche dell'attività di sviluppo programmata sugli stessi, per come meglio specificato nella allegata Relazione Tecnica dell'agronomo dott. Rosario Centonze;
4) Sulla scorta delle predette premesse in fatto la deducente contesta in toto l'iniziativa promossa dalla società SNAM RETE GAS e le valutazioni finora espresse dalle Amministrazioni convocate in sede di Conferenza di Servizi, giacchè totalmente incoerenti, nel merito, nella scelta del tracciato della condotta, in contrasto con la normativa vigente sotto il profilo urbanistico, paesaggistico e ambientale nonché con principi di rilievo costituzionale, atteso l'ingiustificato ed illegittimo sacrificio imposto alla proprietà privata per motivi non di interesse generale, con conseguente grave lesione della posizione giuridica della deducente;
5) Non ricorrono nella fattispecie i presupposti per l'applicazione degli artt. 52-quater e 52 sexies del DPR n. 327/01, atteso che non si tratta della realizzazione di infrastrutture lineari energetiche, bensì della realizzazione di una condotta esclusivamente destinata alla fornitura di metano per autotrazione ad una stazione di servizio, quindi di un'opera del tutto estranea al concetto di pubblica utilità e di interesse generale,

AVVOCATO
SILVESTRO LAZZARI
via Taranto, 92 - LECCE - tel. 349.7829482
pec: [illegible]

AVVOCATO
STEFANO M. POLIMENO
via Dante Alighieri, 28 MELPIGNANO tel 333. 9174284
pec: avv.stefanomariopolimeno@legalmail.it

attesi gli aspetti prettamente economico-commerciali sottesi all'operazione. Tanto, tenendo conto peraltro che nella zona (a pochissima distanza) esiste già una stazione di servizio dotata di impianto per la fornitura di metano per autotrazione, come si rileva dalla cartografia che pure si allega alla presente;

6) A fronte dell'interesse privato perseguito, ammantato da interesse pubblico – davvero difficile da sostenere – l'opera da realizzare comporta il gravissimo sacrificio di interessi privati, certamente meritevoli di tutela nonché contrasta con interessi pubblici inerenti al paesaggio rurale, salvaguardato per legge ed all'ambiente, incisi irrimediabilmente dal progettato intervento, senza neanche una adeguata comparazione e un dovuto contemperamento;

7) Con salvezza di quanto precede, ad ogni modo, il tecnico incaricato ha delineato nella Relazione che si allega alle presenti osservazioni una proposta di modifica del tracciato dell'opera, tale da evitare i gravissimi danni prospettati a carico della deducente, con una riduzione della lunghezza del percorso interessato e con un impatto inferiore sia rispetto all'interesse economico-sociale dell'azienda, che così potrebbe sopravvivere, sia rispetto all'interesse generale della collettività in termini paesaggistici ed ambientali; il percorso alternativo interessa terreni (in buona parte relitti) non produttivi, privi di alberature, nonché banchine stradali, con conseguente azzeramento della incidenza socio-economica-agricola, ambientale e paesaggistica, escludendo peraltro del tutto il territorio del Comune di Corigliano;

8) I Comuni interessati dall'opera sono tenuti a tutelare l'interesse generale della collettività che rappresentano, atteso che l'intervento è destinato ad incidere anche su rilevanti aspetti urbanistici e paesaggistici del proprio territorio, condizionando le determinazioni che in tali ambiti sono rimesse alle competenze ed alle funzioni istituzionali attribuite dall'Ordinamento all'ente locale.

9) Secondo le vigenti disposizioni di legge e per evidenti ragioni di opportunità e di legittimità i proprietari delle aree interessati dalla realizzazione dell'opera devono essere convocati e sentiti in sede di conferenza di servizi finalizzata all'Autorizzazione Unica per l'assenso alla esecuzione dei lavori progettati.

Pertanto, alla luce di quanto sopra esposto ed osservato, la sig.ra Lucia Zaminga, come rappresentata ed assistita:

A) si oppone alla approvazione del progetto presentato da SNAM RETE GAS di cui all'oggetto;

B) contesta la sussistenza dei presupposti di fatto e di diritto per procedere ai sensi degli invocati artt. 52-quater e 52-sexies DPR n. 327/01 e quindi rileva la illegittimità degli atti finora adottati nel procedimento avviato;

AVVOCATO
SILVESTRO LAZZARI
via Taranto, 92 - LECCE - tel. 349.7829482
pec: [illegible]

AVVOCATO
STEFANO M. POLIMENO
via Dante Alighieri, 28 MELPIGNANO tel 333. 9174284
pec: avv.stefanomariopolimeno@legalmail.it

C) con salvezza di quanto precede, propone la modifica del progetto secondo quanto rappresentato nella Relazione Tecnica allegata alle presenti osservazioni;
D) invita i Comuni di Melpignano e Corigliano d'Otranto ad intervenire nel procedimento a tutela degli interessi delle comunità rappresentate, anche rivedendo eventuali autorizzazioni e/o pareri all'uopo espressi;
E) si riserva di impugnare innanzi all'Autorità Giurisdizionale competente ogni atto e provvedimento lesivo della propria posizione giuridica, di denunciare all'Autorità penale ogni fatto che assuma rilevanza delittuosa e di richiedere il risarcimento di tutti i danni eventualmente procurati alla propria azienda ed alla propria persona;
F) diffida l'Autorità regionale procedente ad invitare la deducente ad ogni seduta futura della Conferenza di Servizi appositamente attivata per l'approvazione del progetto.
Melpignano, 6 luglio 2018

Avv. Silvestro Lazzari

Avv. Stefano Polimeno

Lucia Zaminga

AVV. ANTONIO CITO
NOTAIO
73040 ARADEO (LE) - VIALE PIETRO NENNI, 6 - TEL.-FAX 0836 552957
acito@notariato.it

STUDIO NOTARIALE
Avv. Antonio Cito

Viale Pietro Nenni, 6 73040 Aradeo
Tel. 0836 55.29.57

Io sottoscritto Avv. Antonio Cito, Notaio in Aradeo, iscritto nel Ruolo del Distretto Notarile di Lecce, con studio al Viale Pietro Nenni civ.6,

certifico

che con scrittura privata autenticata in data 29 giugno 2018 da Notaio Faustino Colianni da Milano, Repertorio n.8769, e autenticata da me Notaio in data 4 luglio 2018, N.11.759 di Repertorio, in corso di registrazione e di trascrizione perchè nei termini:

la signora

ZAMINGA LUCIA nata a , l' in
(C.F.: residente

ha acquistato la piena ed esclusiva proprietà di:
-appezzamento di terreno posto in agro di Corigliano d'Otranto, detto "Lamia", complessivamente esteso nel suo intero circa ettari 2 (due) are 77 (settantasette) e centiare 78 (settantotto) con pertinenziale:
--- locale ad uso deposito della consistenza catastale di metri quadrati 50 (cinquanta), al piano terra,
il tutto così catastalmente identificato:
--- nel **CATASTO FABBRICATI** di **Corigliano d'Otranto**: al **foglio 24 p.lla 198 subalterni: 1 e 2 graffati,** via comunale vecchia Maglie snc, piano: T, categ.: C/2, classe 1^, cons.: mq.50, superficie catastale: totale: mq.66, con euro 54,23;
--- nel **CATASTO TERRENI** di **Corigliano d'Otranto**: al **foglio 24 p.lle**:
- **197,** uliveto di 2^, are 29,44, con euro 7,60 ed euro 7,60;
- **58,** in parte seminativo di 2^, are 66,69, con euro 36,16 ed euro 20,67, per la restante parte uliveto di 2^, are 11,05, con euro 2,85 ed euro 2,85;
- **59,** in parte seminativo di 3^, are 35,49, con euro 12,83 ed euro 9,16, per la restante parte uliveto di 2^, are 09,06, con euro 2,34 ed euro 2,34;
- **91,** in parte seminativo di 2^, are 20,59, con euro 11,17 ed euro 6,38, per la restante parte uliveto di 3^, are 105,46, con euro 19,06 ed euro 19,06.

Aradeo, quattro luglio duemiladiciotto.

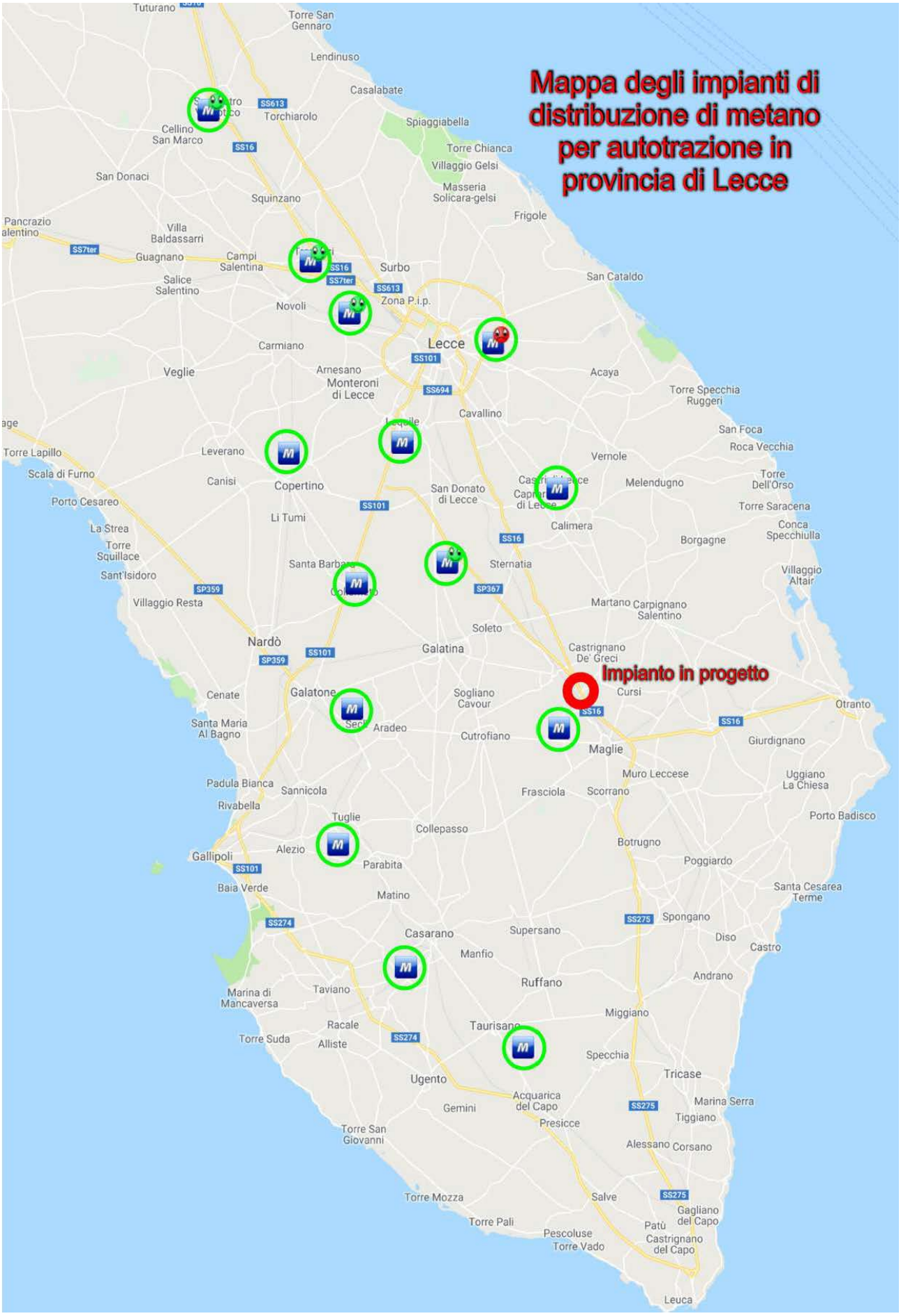
Mappa degli impianti di distribuzione di metano per autotrazione in provincia di Lecce
Impianto in progetto
Tuturano
Torre San Gennaro
Lendinuso
Casalabate
Torchiarolo
Spiaggiabella
Cellino San Marco
Torre Chianca
Villaggio Gelsi
San Donaci
Masseria Solicara-gelsi
Squinzano
Frigole
Pancrazio Salentino
Villa Baldassarri
Guagnano
Campi Salentina
Surbo
Salice Salentino
San Cataldo
Novoli
Zona P.i.p.
Lecce
Carmiano
Veglie
Arnesano
Monteroni di Lecce
Acaya
Torre Specchia Ruggeri
Cavallino
San Foca
Roca Vecchia
Torre Lapillo
Leverano
Vernole
Scala di Furno
Canisi
Copertino
Melendugno
Torre Dell'Orso
Porto Cesareo
San Donato di Lecce
Torre Saracena
Li Tumi
Calimera
La Strea
Conca Specchiulla
Torre Squillace
Borgagne
Sternatia
Sant'Isidoro
Villaggio Altair
Villaggio Resta
Martano
Carpignano Salentino
Soleto
Nardò
Galatina
Castrignano De' Greci
Cursi
Cenate
Galatone
Sogliano Cavour
Otranto
Santa Maria Al Bagno
Aradeo
Cutrofiano
Maglie
Giurdignano
Padula Bianca
Sannicola
Muro Leccese
Uggiano La Chiesa
Rivabella
Frasciola
Scorrano
Porto Badisco
Tuglie
Collepasso
Gallipoli
Alezio
Botrugno
Parabita
Poggiardo
Baia Verde
Matino
Santa Cesarea Terme
Spongano
Casarano
Supersano
Diso
Castro
Manfio
Andrano
Ruffano
Marina di Mancaversa
Taviano
Miggiano
Racale
Taurisano
Torre Suda
Alliste
Specchia
Tricase
Ugento
Acquarica del Capo
Marina Serra
Gemini
Tiggiano
Presicce
Torre San Giovanni
Alessano
Corsano
Torre Mozza
Salve
Gagliano del Capo
Torre Pali
Patù
Pescoluse
Torre Vado
Castrignano del Capo
Leuca
SS16
SS613
SS7ter
SS101
SS694
SP359
SP367
SS274
SS275

REGIONE PUGLIA
PROVINCIA DI LECCE
COMUNE DI CORIGLIANO D'OTRANTO (LE)
COMUNE DI MELPIGNANO (LE)

METANODOTTO ALL.TO CNG ASSET COMPANY 1 S.R.L. -
MELPIGNANO (LE) – DN 100 (4") – 70 BAR

RELAZIONE TECNICA

IL TECNICO

Dott. Agronomo Rosario CENTONZE



OSSERVAZIONI

AL PROGETTO SNAM RETE GAS S.P.A.

1. PREMESSA

Il sottoscritto dott. agronomo Rosario CENTONZE, iscritto al n. 405 dell'albo dei Dottori Agronomi e Forestali della Provincia di Lecce, su incarico della signora Zaminga Lucia, allo scopo di documentare la reale situazione dei luoghi oggetto dell'attraversamento di una condotta di metano della Società Snam Rete Gas SpA ed eventualmente proporre alternative, procedono alla redazione delle seguenti osservazioni.

2. GENERALITA'

La Società Snam Rete Gas SpA con sede legale in San Donato Milanese, Piazza Santa Barbara n. 7, ha avanzato presso la Regione Puglia – Settore Ecologia - istanza di Autorizzazione Unica per l'apposizione del vincolo preordinato all'esproprio di pubblica utilità (VPE), relativo alla realizzazione di un metanodotto denominato "Allacciamento CNG ASSET COMPANY 1 s.r.l. DN100 (4") 70 bar nei Comuni di Melpignano e Corigliano d'Otranto".

L'intervento ha lo scopo di fornire gas metano per autotrazione ad una stazione di servizio ubicata lungo la S.S. n. 16 Adriatica.

La Società Snam Rete Gas SpA con nota del 28 maggio 2018, ha comunicato alle ditte espropriande l'avvio del procedimento e la possibilità di fornire osservazioni e considerazioni nel merito, da esaminare e valutare nell'apposita Conferenza di Servizi.

La Sig.ra Zamina Lucia ha acquistato in data 29/06/2018 il fondo rustico in oggetto censito in Catasto al Comune di Corigliano d'Otranto al foglio 24, particelle 197-58-59-91 per complessivi ettari 2.77.78 Dimitri Rosa (c.f.), Lepore Giuseppina (c.f.:), Meleleo Giovanni (c.f..) e Meleleo Nicola (c.f.:), comproprietari.

3. VALUTAZIONE DI MERITO

In base agli elaborati progettuali forniti dalla ditta Società Snam Rete Gas SpA e presenti sul sito web della Regione Puglia ed al sopralluogo effettuato in data 02/07/2018, di seguito si riassumono gli aspetti più significativi per i quali, a parere degli scriventi, la proposta progettuale andrebbe riformulata.

1. **Tracciato**: l'utilizzo di una cartografia generale di progetto nella tavola PL-D-56904, più precisamente di un stralcio del foglio 214 II NO dell'Istituto Geografico Militare risalente ad una rappresentazione territoriale datata ante-1950, nel quale viene rappresentato il tracciato nella sua interezza senza fornire alcuna notizia utile sui territori attraversati, non mette il decisore pubblico ed il privato che in un breve lasso di tempo deve fornire osservazioni, nella possibilità di esprimere un giudizio sereno e consapevole sulla bontà dell'opera. Ed infatti sarebbe bastato rappresentare il metanodotto su base ortofotografica (cfr. ortofoto 2016 presente sul SIT Puglia) per rendersi conto di quali interferenze irrimediabili provoca. Questo esame avrebbe permesso, già in questa prima fase, di notare che:
    a. ben oltre 160 olivi sono presenti sul tracciato di progetto, in buona parte secolari, qualcuno monumentale e comunque, fino alla data odierna, in buono stato fitosanitario. E' inutile rimarcare quale danno economico, ambientale e paesaggistico sarebbe causato dalla realizzazione del metanodotto che, secondo il tracciato in progetto, ha scrupolosamente evitato le superfici non olivetate, pure presenti nelle immediate vicinanze, quando non addirittura confinanti;
    b. Il numero delle particelle interessate dal VPE per un tracciato di appena 1227 m è pari a 33 a significare un territorio già fortemente frazionato e frammentato, con unità fondiarie minime e che il passaggio del metanodotto comprometterebbe ancora di più;
    c. L'impossibilità di recupero dell'assetto vegetazionale e paesaggistico originario. Il punto 3 del paragrafo "Quadro ambientale" a pag. 12 della

Relazione Tecnica è inattuabile in quanto gli olivi estirpati non potranno più essere reimpiantati per una fascia di 27 metri lungo il percorso della condotta.

2. **Danni a ditte già insediate**: la ditta ZAMINGA Lucia è titolare di una fiorente azienda agrituristica con centro aziendale nelle immediate vicinanze del fondo oggetto di attraversamento da metanodotto, ed ha proceduto all'acquisto dei suddetti terreni con preliminare stipulato in data 20/04/2017 ed inserito le suddette strutture fondiarie in un piano di miglioramento aziendale di cui al PSR Puglia 2014/2020 Misura 6.1 con un importo di progetto pari ad € 277.750,00 trasmesso in data 21/12/2017 ed in fase di istruttoria in quanto ammissibile a finanziamento. Pertanto, i terreni con il passaggio del metanodotto perderebbero le caratteristiche originarie e sarebbero ulteriormente ed irreversibilmente danneggiato fino all'estrema conseguenza della perdita totale di valore e delle attività di sviluppo sugli stessi previste.

4. PROPOSTA DI MODIFICA DEL TRACCIATO (Allegato 1)

Al fine di una collaborazione fattiva con la Società Snam Rete Gas SpA e con gli Enti interessati, i sottoscritti propongono un tracciato alternativo che rispetto a quello in progetto ha i seguenti vantaggi:

- Il percorso si svilupperebbe su banchine stradali e relitti privati di nessuna valenza agricola, ambientale e paesaggistica;
- La lunghezza del tracciato sarebbe di circa 1.100 m contro i 1.227 m in progetto;
- Le particelle interessate dall'attraversamento sarebbero 8 contro le 33 in progetto;
- Nessun oliveto sarebbe completamente sacrificato;

- Il tracciato, così come si propone con le presenti osservazioni, ricadrebbe interamente nel territorio di Melpignano.

5. CONCLUSIONI

In riferimento alle valutazioni di merito di cui sopra, con le presenti osservazioni si asserisce che il tracciato del costituendo metanodotto allo scopo di fornire gas metano per autotrazione ad una stazione di servizio privata, andrebbe rivisto considerando gli impatti vegetazionali, paesaggistici e, non per ultimi, economico-sociali, che l'opera riserverebbe al territorio attraversato.

I sottoscritti tecnici, pertanto, rimangono a disposizione per qualunque delucidazione ulteriore, assicurando la propria disponibilità ad una fattiva e reale collaborazione allo scopo di tutelare i diritti e gli interessi di tutti, ivi compresi, ovviamente, gli agricoltori e i proprietari dei fondi rustici.

Corigliano d'Otranto, 5 luglio 2018

IL TECNICO

Dott. Agronomo Rosario CENTONZE

ORDINE DEI DOTTORI AGRONOMI E DEI DOTTORI FORESTALI - LECCE
Dott. CENTONZE ROSARIO VINCENZO n. 405

Allegati:

1. Proposta di modifica del tracciato su base ortofotografica (ortofoto 2016);
2. N° 8 fotografie dei luoghi.

ALLEGATO 1

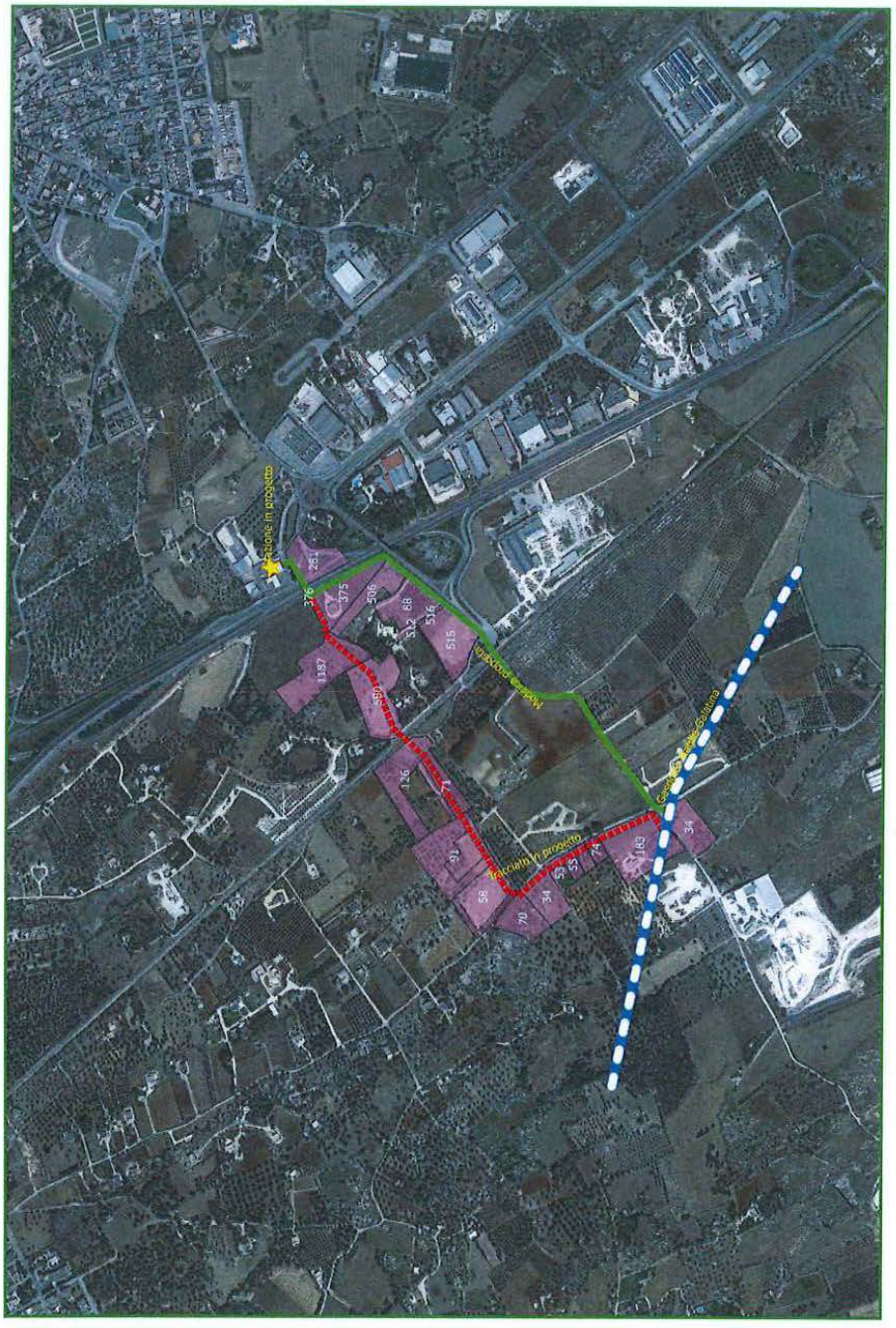

LEGENDA

Tracciato
- Gasdotto BR-LE-Galatina-Maglie
- Tracciato in progetto
- Proposta di modifica

Stazioni
- Stazione in progetto
- Particelle interessate



Foto n. 1- Corigliano F. 24 – particella 183 – fascia da sottoporre a VPE secondo il progetto SNAM



Foto n. 2 – Corigliano F. 24 – particella 74 – Oliveto da svellere nella fascia da sottoporre a VPE secondo il progetto SNAM



Foto n. 3 – Melpignano F. 6 – particella 34 – Fondo da cui origina la derivazione nella proposta del nuovo tracciato. L'unico olivo da svellere è già bruciato. In primo piano la sede della strada vicinale Melpignano-Cutrofiano che si propone come sede dell'impianto in progetto.



Foto n. 4 – Melpignano F. 6 – particella 34 – Il fondo visto dalla strada vicinale. Si notano i segnali del gasdotto principale Galatina-Maglie (DN 250 – 70 bar) che lo sttraversa.



Foto n. 5 – La strada vicinale Melpignano-Cutrofiano e, a destra, in primo piano, il fondo da cui ha origine la derivazione secondo quanto si propone col nuovo tracciato.



Foto n. 6 – Seguendo la strada vicinale, dopo l'attraversamento della ferrovia si arriva direttamente nel piazzale asfaltato della Stazione di Melpignano per proseguire lungo una strada privata (al centro).

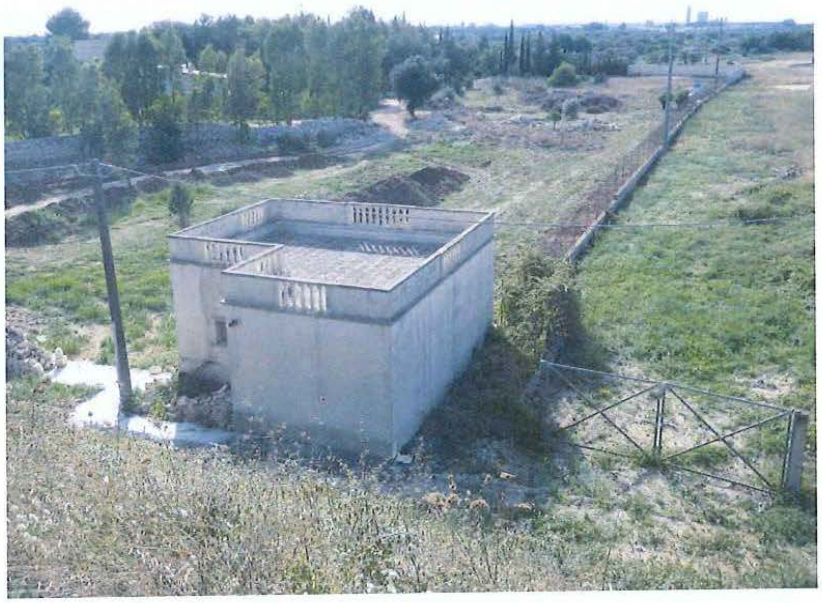

Foto n. 7 – Alla fine della strada privata, si può accedere su terreni incolti...



Foto n. 8 – ... utilizzati un tempo come passaggio ed ora abbandonati, fino ad arrivare al punto di attraversamento della S.S. 16 che coincide con quello in progetto.

Regione Puglia
Servizio Ecologia
Uscita _____ Entrata
AOO_089/7743 del 16/7/18

Dott. Loris SPAGNOLO
[redacted]

Regione Puglia
ASSESSORATO QUALITA' DELL'AMBIENTE
Sezione Autorizzazioni Ambientali
13 LUG. 2018
ARRIVO

Spettabile
SNAM Rete Gas S.p.A.
Vico Capurso 3
70126 BARI

Alla c.a. Ing. Roberto Sangeniti

e p.c.

Spettabile
REGIONE PUGLIA
Dipartimento Mobilità, Qualità Urbana, Opere Pubbliche, Ecologia e Paesaggio
Sezione Autorizzazioni Ambientali
Via Gentile 52
70126 BARI

RACCOMANDATA A/R

SEZIONE AUTORIZZAZIONI AMBIENTALI
ASSESSORATO ALL'AMBIENTE
IL DIRIGENTE DELLA SEZIONE
Angelini
IL RESP. SERVIZIO/STRUTTURA

Vs. Rif. Di-SOR/Lav/CST prot. 703

OGGETTO: **DPR 327/2001 (ex artt. 52-quater e 52-sexies), L.R. n. 3/2005 E dgr N. 1446 del 08/07/2001 – Autorizzazione Unica alla realizzazione del metanodotto Snam Rete Gas S.pA. denominato "Allacciamento CNG ASSET COMPANY 1 s.r.l. DN 100 (4") 70 Bar" nei Comuni di Melpignano e Corigliano d'Otranto con accertamento della conformità urbanistica, apposizione del vincolo preordinato all'esproprio e dichiarazione di pubblica utilità.**

Egregi Signori,

in riferimento alla vostra Raccomandata A/R ricevuta in data 11 Giugno 2018 e relativa all'oggetto, sono con la presente ad esprimere le mie osservazioni e considerazioni.

Tenendo conto che:

- sono unico proprietario del terreno sito in CORIGLIANO D'OTRANTO (LE), Foglio 24, Particella 34;
- tale terreno è stato acquistato dal sottoscritto in funzione della sua morfologia, della sua posizione, del contesto circostante, delle future necessità personali e familiari. Acquisto effettuato con i risparmi e dettato da un desiderio e da una scelta emotiva;
- ho in progetto di edificare, in un prossimo futuro, una civile abitazione;
- il terreno in questione è di dimensioni medie di ca. m. 101 x 62;
- il lato Est interessato dal vostro progetto dovrebbe essere attraversato per tutta la sua larghezza dal metanodotto in questione DN 100 (4") – 70 bar
- non occorre solo ed esclusivamente asservire ed occupare temporaneamente il terreno di cui sopra per l'esecuzione dei lavori, ma per interrare il metanodotto;

- un eventuale mio futuro progetto edificatorio sarebbe irrealizzabile, viste le distanze dal metanodotto alle quali, di norma, dovrei attenermi;
- l'opera non è di pubblica utilità (per uso civile), ma per fornire gas alla Stazione di Servizio ENI sita nel comune di Melpignano. Quindi, il prodotto sarà destinato vendita privata per autotrazione, con relativi ricavi privati;
- l'eventuale scavo di vostro interesse, sul mio terreno, è stato da voi previsto parallelo ad una dorsale rocciosa insistente e ad una distanza inferiore a 20 metri dalla stessa. E, a tal proposito, vi sono dei vincoli geologici specifici in merito;
- vi è la concreta possibilità di cambiare l'itinerario del gasdotto, da voi progettato, eseguendo il percorso attraverso i terreni situati nel versante opposto alla strada comunale (Via Vecchia Maglie).

In virtù di quanto sopra esposto, mio malgrado, vi comunico la mia indisponibilità alla concessione di quanto da voi richiesto.

Sono a vostra disposizione per ulteriori chiarimenti ed eventuali sopralluoghi.

Corigliano d'Otranto lì, 10 luglio 2018

Dott. Loris Spagnolo

COMUNE DI CORIGLIANO D'OTRANTO
Provincia di Lecce
Via Ferrovia, 10 – 73022 Corigliano d'Otranto (LE)
C.F.: 83001150750 – Tel. 0836/320748 – fax 0836/320710
Ufficio del Sindaco

Villaggio CVLTVRALE Corigliano d'Otranto

Prot. N. 7293

Corigliano d'Otranto 02·08·2018

Alla SNAM Rete Gas
Distretto Sud Orientale
Pec: distretto@pec.snamretegas .it

Alla Regione Puglia
Dipartimento mobilità, qualità urbana,
opere pubbliche, ecologia e paesaggio
Sezione Autorizzazioni Ambientali
Via delle Magnolie, 6/8
70026 MODUGNO (BA)
Pec: servizio.ecologia@pec.rupar.puglia.it

Oggetto: Autorizzazione unica alla realizzazione del metanodotto Snam Rete Gas S.p.a. denominato "Metanodotto allacciamento CNG ASSET COMPANY 1 S.r.l. -70 bar" nei comuni di Melpignano e Corigliano d'Otranto con accertamento della conformità urbanistica apposizione del vincolo preordinato all'esproprio e dichiarazione di pubblica utilità. Proponente Snam Rete Gas Spa.- OSSERVAZIONI.

Noi sottoscritti MANTI Addolorata e STOMEO Ivan sindaci pro tempore dei comuni di Corigliano d'Otranto e Melpignano, facendo seguito all'incontro istituzionale da noi richiesto e tenutosi venerdì 27 luglio u.s. presso il Palazzo della regione sito in Via Gentile a Bari, la presente per ribadire la volontà delle Amministrazioni Comunali che rappresentiamo, di ricercare soluzioni alternative al percorso proposto considerando in prima istanza la possibilità di realizzare il gasdotto a ridosso della strada comunale spartifeudo che porta alla stazione FSE di Melpignano proseguendo sempre costeggiando la strada comunale sino al distributore Agip; ed in seconda istanza modificare il tracciato proposto evitando di attraversare centralmente i terreni agricoli, molti dei quali di proprietà di aziende agricole in esercizio, prediligendo gli attraversamenti a ridosso dei confini delle proprietà.

Sicuri di un benevolo accoglimento di quanto prospettato, si porgono

Cordiali Saluti

I Sindaci
Addolorata MANTI
Ivan STOMEO

energy to inspire the world

Spett.le
REGIONE PUGLIA
Dipartimento mobilità, qualità urbana, opere pubbliche, ecologia e paesaggio
Sezione Autorizzazioni Ambientali
Via Gentile, 52
70126 BARI
Pec: servizio.ecologia@pec.rupar.puglia.it

Inviata a mezzo pec
DI-SOR/LAV/CST/Prot. 1563
Bari, 19/11/2018

Oggetto: Autorizzazione Unica alla realizzazione del metanodotto Snam Rete Gas S.p.A. denominato "Metanodotto Allacciamento CNG ASSET COMPANY 1 S.r.l. – 70 bar" nei comuni di Melpiganno e Corigliano d'Otranto con accertamento della conformità urbanistica, apposizione del vincolo preordinato all'esproprio e dichiarazione di pubblica utilità. Proponente Snam Rete Gas S.p.A. – RISPOSTA ALLE OSSERVAZIONI DEI SINDACI DI CORIGLIANO D'OTRANTO E MELPIGNANO PROT. N. 7293 DEL 02.08.2018

In riferimento al Procedimento in oggetto, all'incontro tecnico tenutosi presso codesta Sezione Autorizzazioni Ambientali il giorno 27 luglio 2018 con i Sindaci di Corigliano D'Otranto e Melpignano ed alle Osservazioni inviate dai due suddetti Sindaci con Nota Prot. N. 7293 del 02 agosto 2018, in allegato alla presente si invia Relazione con analisi delle osservazioni e controdeduzioni, firmata dal progettista ing. Giovanni Tortorelli.

Nel rimanere a disposizione per ogni eventuale ulteriore chiarimento al riguardo, ci è gradita l'occasione per porgere distinti saluti.

Business Unit Asset Italia
Distretto Sud Orientale
Trasporto
Head
Roberto Sangeniti

Allegati csd

snam rete gas
Distretto Sud Orientale
Vico Capurso, 3
70126 Bari (BA)
Tel. centralino + 39 080.5919.211
www.snam.it

snam rete gas S.p.A.
Sede legale: San Donato Milanese (MI), Piazza Santa Barbara, 7
Capitale sociale Euro 1.200.000.000,00 i.v.
Codice Fiscale e iscrizione al Registro Imprese della CCIAA
di Milano, Monza Brianza, Lodi n. 10238291008
R.E.A. Milano n. 1964271, Partita IVA n. 10238291008
Società soggetta all'attività di direzione e coordinamento di snam S.p.A.
Società con unico socio

CLIENTE	PROGETTISTA	COMMESSA	PROGETTO
snam	erreffe progetti S.r.l.	NR/17399/R-L01	7200127503
	LOCALITÀ: REGIONE PUGLIA	ELABORATO N°: RT-E-56900	
	PROGETTO: Metanodotto All.to CNG Asset 1 S.r.l. DN 100 (4") – 70 bar	FOGLIO: 1 di 13	REV.: 0 / 1

COMUNE DI CORIGLIANO D'OTRANTO (LE)
COMUNE DI MELPIGNANO (LE)

Metanodotto

All.to CNG Asset Company 1 S.r.l.

DN 100 (4") – 70 bar

RELAZIONE TECNICA GIUSTIFICATIVA

Rev.	Descrizione	Elaborato	Verificato	Approvato	Data
1	Emissione per Permessi – Integrazione e controdeduzioni	P. Staffieri	G.Tortorelli	R.Festa	18/10/2018
0	Emissione per Permessi – Integrazione	C. dell'Acqua	G.Tortorelli	R.Festa	27/07/2018

CLIENTE	PROGETTISTA	COMMESSA
snam	erreffe progetti S.r.l.	NR/17399/R-L01
	Metanodotto All.to CNG Asset 1 S.r.l. DN 100 (4") – 70 bar	Foglio 2 di 13

INDICE

1. PREMESSA 3
2. INQUADRAMENTO TERRITORIALE 3
3. DESCRIZIONE DELL'INTERVENTO 3
4. CONTRODEDUZIONI ALLE OSSERVAZIONI RICEVUTE 5
5. CONCLUSIONI 9
6. DOCUMENTAZIONE FOTOGRAFICA 10

1. PREMESSA

Nella presente relazione si forniscono le controdeduzioni sia alle osservazioni pervenute da privati cittadini (Caracciolo carmine, Zaminga Lucia, Golia Luigi, Marsella Nadia e Zaminga Antonio) che dalle amministrazioni comunali rappresentate dai signori MANTI Addolorata e STOMEO Ivan, sindaci pro tempore dei comuni di Corigliano d'Otranto (LE) e di Melpignano (LE), territori interessati dal progetto di realizzazione di un nuovo allacciamento, di proprietà della Snam Rete Gas S.p.A., denominato "All.to CNG Asset Company 1 S.r.l. DN 100 (4") – 70 bar", al fine di ricercare soluzioni alternative al percorso proposto da progetto.

Le osservazioni proposte sono in prima istanza quelle di realizzare il metanodotto sopracitato a ridosso della strada comunale spartifeudo che porta alla stazione delle FSE di Melpignano (LE) e prosegue parallelamente al rilevato del cavalcavia della SS16, per poi proseguire parallelamente a quest'ultima prima di attraversarla con trivella spingitubo fino al punto di consegna, mentre, in seconda istanza quella di modificare il tracciato proposto evitando di attraversare centralmente i terreni agricoli prediligendo gli attraversamenti a ridosso dei confini delle proprietà.

2. INQUADRAMENTO TERRITORIALE

L'allacciamento in progetto, che si individua ad Est del centro abitato del Comune di Melpignano (LE), si effettuerà mediante stacco con pezzo a T dall'esistente metanodotto "Brindisi – Lecce – Galatina - Maglie" DN 250 (10") - 70 bar ubicato nel comune di Corigliano d'Otranto (LE).

Dall'analisi della cartografia si evince che l'area di intervento appartiene al foglio I.G.M. n°214 II-NO "Maglie" (in scala 1:25.000) ed al foglio n°526084 della Carta Tecnica Regionale della Puglia (in scala 1:10.000).

Catastalmente l'allacciamento si individua in comune di Corigliano d'Otranto nel foglio di mappa n° 24 part.lle 183, 74, 73, 55, 54, 34, 70, 197, 58, 91, 59, 71, 126, 235, 580, 1187 e nel comune di Melpignano al foglio di mappa n°5 part.lle 375, 378, 281 e 386.

3. DESCRIZIONE DELL'INTERVENTO

L'opera in progetto, consiste nella realizzazione di un nuovo allacciamento

denominato "All.to CNG Assett Company 1 S.r.l. DN 100 (4") – 70 bar", che ha lo scopo di fornire gas metano per autotrazione alla stazione di servizio di proprietà di "CNG Asset Company S.r.l." ubicata in comune di Melpignano (LE), lungo la S.S. N.16 Adriatica.

Il nuovo metanodotto, di lunghezza totale pari a circa 1227 m, sarà ubicato per la maggior lunghezza nel territorio comunale di Corigliano d'Otranto (LE) e per soli 175 m in comune di Melpignano (LE).

L'allacciamento avrà origine con stacco, mediante pezzo a T, dall'esistente metanodotto in esercizio "Brindisi – Lecce – Galatina - Maglie" DN 250 (10") - 70 bar, nei pressi di una strada asfaltata che collega una serie di cave di pietra poste a sud dell'abitato di Corigliano d'Otranto, in Contrada Rodevole. A valle del punto di stacco, all'interno della particella n. 183 del foglio 24, sarà realizzato un Punto di Intercettazione di Derivazione Semplice (P.I.D.S.).

All'uscita dall'impianto la direttrice del metanodotto continuerà in direzione Nord parallelamente alla via Vecchia Maglie, per poi, dopo circa 320 m, attraversare la suddetta strada e puntare verso Est, attraversando prima la ferrovia Bologna – Otranto, a monte della quale sarà realizzato un impianto PIL e successivamente la Strada Statale n.16 Adriatica, per poi terminare all'interno dell'Area di Servizio con un P.I.D.A. (Punto di Intercettazione con Discaggio d'Allacciamento) nel punto di consegna evidenziato negli allegati documenti progettuali.

L'accesso alle aree impiantistiche PIDS e PIL sarà garantito dalla realizzazione di strade brecciate, dipartentesi da viabilità locale asfaltata, mentre l'accesso all'area impiantistica PIDA avverrà dall'interno dell'Area di Servizio di proprietà CNG Assett Company S.r.l., posta lungo la S.S. 16 Adriatica.

I tubi ed i componenti della condotta per il vettoriamento del gas naturale sono da progettare per un valore della pressione di progetto (DP) pari a 75 bar ed una pressione di esercizio (MOP) pari a 70 bar. Il progetto sarà realizzato in conformità e nel rispetto delle leggi e normative vigenti in materia ed in particolare i materiali e le tecniche impiegate saranno quelle riportate e/o previste nell' allegato A del D.M. del 17 Aprile 2008 del Ministero dello Sviluppo Economico denominato "Regola Tecnica per la progettazione, costruzione, collaudo, esercizio e sorveglianza delle opere e degli impianti di trasporto di gas naturale con densità non superiore a 0,8."

In osservanza del punto 1.3 del suddetto Allegato, l'opera si classifica come "CONDOTTA DI 1a SPECIE".

Il grado di utilizzazione, ossia il coefficiente che definisce il livello di sollecitazione ammissibile quale percentuale del carico unitario di snervamento (reciproco del coefficiente di sicurezza), per il calcolo dello spessore della condotta sarà pari a f = 0,57.

4. CONTRODEDUZIONI ALLE OSSERVAZIONI RICEVUTE

Il presente documento è stato redatto al fine di rispondere alle osservazioni di carattere generale ricevute dai soggetti interessati, in riferimento alla realizzazione di un nuovo allacciamento denominato "All.to CNG Assett Company 1 S.r.l. DN 100 (4") – 70 bar", che ha lo scopo di fornire gas metano per autotrazione alla stazione di servizio di proprietà di "CNG Asset Company S.r.l." ubicata in comune di Melpignano (LE), lungo la S.S. N.16 Adriatica.

Di seguito sono riportate nel dettaglio le osservazioni ricevute e le relative controdeduzioni formulate dal gestore di rete interessato.

I soggetti che hanno formulato osservazioni al Progetto sono:

- Amministrazione comunale di Melpignano
- Amministrazione comunale di Corigliano d'Otranto
- Lettera/e dei privati cittadini

OSSERVAZIONE 1:

Realizzare il metanodotto sopracitato a ridosso della strada comunale spartifeudo che porta alla stazione delle FSE di Melpignano (LE), proseguendo costeggiando la strada comunale sino al distributore Agip;

CONDRODEDUZIONI SNAM RETE GAS S.p.A.:

Il tracciato, i materiali e le caratteristiche tecniche dell'opera in progetto sono stati definiti nel rispetto del D.M. del 17 Aprile 2008 del Ministero dello Sviluppo Economico e della normativa tecnica relativa alla progettazione di questa opera, oltre che nel rispetto delle Specifiche di progettazione di Snam Rete Gas S.p.A.

Le principali grandezze che influenzano la scelta del tracciato di una condotta sono la sicurezza, i fattori ambientali e tecnici, oltre che la presenza di vincoli e di infrastrutture sul territorio.

Per la pianificazione del tracciato oggetto della presente relazione, è stata svolta un indagine conoscitiva del territorio ed in particolare sono stati verificati ed acquisiti i fattori geologici, topografici, idrogeologici, la presenza di insediamenti urbani, compresi i programmi dei Piani Regolatori, l'esistenza di eventuali aree protette ed i vincoli che su queste gravano, la presenza di eventuali colture di pregio tutelate per legge (ulivi), la presenza di infrastrutture di trasporto quali ad esempio strade, ferrovie e line elettriche, di corsi d'acqua e di aree di bonifica.

Nella definizione del tracciato sono state considerate inoltre le distanze di sicurezza delle condotte trasportanti gas in pressione, da fabbricati, nuclei abitati, luoghi ci concentrazione di persone, da linee elettriche, oltre che da strade ed autostrade, nel caso di parallelismo fra le due infrastrutture.

In riferimento al percorso alternativo proposto, si precisa che lo stesso, se pur analizzato in fase di verifica della fattibilità del nuovo allacciamento, non è stato preso in considerazione in quanto, posizionare la condotta lungo le percorrenze stradali ha un impatto significativo per diversi motivi.

In primis, in quanto lungo le suddette strade sono presenti delle interferenze individuabili in linee elettriche aeree, spesso posizionate lungo i due bordi laterali delle strade, per le quali la norma (D.M. 21 marzo 1988 n. 449 "*Approvazione delle norme tecniche per la progettazione, l'esecuzione e l'esercizio delle linee aeree esterne*" prescrive di mantenersi a distanza da questi servizi.

In secundis comporta l'interruzione del traffico per tutta la durata dei lavori (circa 90 giorni), oltre a causare futuri problemi legati sempre all'interruzione della strada in caso di manutenzioni.

Pertanto, la soluzione progettuale adottata da SRG, evita le interferenze presenti lungo la strada comunale, in quanto il Decreto Ministeriale, impone le distanze minime (6.00 m) da adottare in presenza di interferenze aeree o sotto strada, qui presenti, che non consentirebbero un posizionamento della condotta, essendo le stesse larghe circa 6 m. Inoltre, evita l'inagibilità della strada che serve: numerose abitazioni rurali, la stazione ferroviaria di Melpignano, oltre che alcune cave di pietre (dalle quali è stato verificato essere presente un intenso traffico di mezzi pesanti in ingresso ed uscita, i quali sarebbero costretti ad utilizzare percorsi alternativi, con aggravio di costi e di tempo di percorrenza).

Infine, il percorso del metanodotto, così come proposto dalle due Amministrazioni Comunali, transiterebbe nel piazzale asfaltato della stazione delle FSE del comune

di Melpignano (LE), tale fabbricato è assimilabile a luogo di concentrazione di persone (vedasi per esempio il periodo relativo allo spettacolo della "Notte della Taranta").

Infatti, il DM 17 Aprile 2008, al punto 2.5.3 "Distanze di sicurezza nei confronti di luoghi di concentrazione di persone" recita:

"Le condotte di 1ª specie devono trovarsi ad una distanza non inferiore a 100 m da fabbricati destinati a collettivita' (es. ospedali, scuole, alberghi, centri commerciali, uffici, ecc.), a trattenimento e/o pubblico spettacolo, con affollamento superiore a 100 unita', di seguito denominati "luoghi di concentrazione di persone".

Anche dal punto di vista realizzativo l'attraversamento ferroviario in corrispondenza del piazzale della stazione di Melpignano, appare molto oneroso da realizzare in considerazione della presenza di sottoservizi in corrispondenza del suddetto piazzale, dove risulta necessario realizzare una buca di dimensioni pari al almeno 8x4 m per il posizionamento della trivella spingitubo, necessaria per l'attraversamento ferroviario. Va aggiunto inoltre che, i binari ferroviari in quella zona, sono posizionati ad una quota inferiore di circa 1 m rispetto al piazzale asfaltato della stazione e dovendo il metanodotto passare al di sotto dei binari a più di 2 m, questo comporterebbe la realizzazione di una buca per il posizionamento della macchina spingitubo profonda oltre 4 metri, con conseguente maggior occupazione di area in fase di cantiere, al fine anche dello stoccaggio del grosso quantitativo di materiale scavato e necessità di occupare completamente il piazzale.

Infine, proseguendo, come richiesto, lungo l'asse in direzione Nord – Est, in caso di parallelismo con la strada vicinale, il metanodotto sarebbe difficilmente posizionabile, sia per la presenza di linee elettriche aeree, spesso su entrambi i lati, ma anche, in quanto la sede del metanodotto interesserebbe la scarpata del rilevato stradale in prossimità del cavalcavia per il superamento della Strada Statale Adriatica SS16 in direzione Melpignano (LE), ed in corrispondenza con la curva a 90° a sinistra interferirebbe con un fabbricato in corso di ristrutturazione, posto in prossimità della Strada Statale Adriatica SS16.

OSSERVAZIONE 2:

Modifica del tracciato proposto, evitando di attraversare centralmente i terreni agricoli, molti dei quali di proprietà di aziende agricole in esercizio, prediligendo gli attraversamenti a ridosso dei confini delle proprietà.

CONDRODEDUZIONI SNAM RETE GAS S.p.A.:

In Particolare il metanodotto nel tratto fra il vertice V2 ed il vertice V7, subito dopo lo stacco dal metanodotto Brindisi-Lecce-Galatina-Maglie DN 250 (10") – 70 bar, il nuovo allacciamento in progetto attraversa alcuni terreni, parallelamente ai confini dei fondi, tenendosi sempre a circa 13.50 m da questi ultimi, al fine di non imporre servitù su particelle non interessate dal passaggio della condotta, al contrario se quest'ultimo insistesse sui confini dei terreni le particelle interessate da servitù da imporre, sarebbero di gran lunga maggiore, con possibilità che possano generarsi ulteriori osservazioni da parte di altri cittadini.

Per quanto riguarda l'interferenza del metanodotto con gli uliveti presenti sui terreni, compresi fra i suddetti vertici, attraversati dalla condotta in progetto, si evidenzia che sono presenti alberi di ulivo, alcuni impiantati con sesto regolare (circa 10x12 m), altri con sesto irregolare.

In particolare questi ultimi sono presenti nelle particelle n. 74, 73, 55, 34, mentre l'uliveto con sesto abbastanza regolare, è presente nelle particelle n. 58, 91 e 71.

Dall'analisi dell'elaborato relativo alla planimetria di dettaglio con VPE2, in cui è rappresentata la pista lavori, larga 14 m (8 + 6 m), risultano interferenti con quest'ultima circa 65 alberi di ulivo, mentre se si adottasse una pista lavori ristretta pari a 12 m (4+8 m), gli alberi effettivamente interferenti si ridurrebbero a circa 25.

In considerazione anche del sesto d'impianto abbastanza ampio, gli alberi di ulivo che sarebbe necessario rimuovere, risultano essere inferiori a 10.

Per quelli più vicini all'asse del metanodotto, risulterà sufficiente la sola sfrondatura dei rami prospicienti la posa del metanodotto.

Inoltre, al fine di ridurre al minimo l'interferenza delle macchine operatrici e dei materiali di risulta delle operazioni di scavo, per le operazioni di scavo si ipotizza l'utilizzo di macchine trencher (catenarie) che realizzano scavi di larghezza pari a circa 60 cm, sufficienti per la posa del metanodotto, con ingombro della macchina pari a 250 cm.

Il tracciato proposto nelle osservazioni, a ridosso dei confini delle particelle 197, 91 e 60, 61, essendo lo spazio fra gli ulivi esistenti ed i muretti a secco inferiore a 3 m, essendo la machina operatrice larga almeno 2,50 m, comporterebbe o la rimozione degli alberi di ulivo presenti, o la demolizione e la successiva ricostruzione dei muretti a secco di confine di particolare interesse per l'archeologia e la storia del paesaggio, con aggravio di tempi di realizzazione oltre che di tipo economico.

5. CONCLUSIONI

Alla luce di quanto innanzi esposto, si può affermare che il posizionamento della condotta, ed in particolare nel tratto fra il vertice V2 ed il vertice V7, così come riportato negli elaborati progettuali, risulta essere il tracciato economicamente e tecnicamente più conveniente, in quanto rispettoso di tutte le condizioni di sicurezza relative alle distanze da manufatti, impianti ed infrastrutture esistenti, oltre che rispettoso della presenza delle colture presenti ed in particolare di quelle di pregio come gli uliveti.

CLIENTE	PROGETTISTA	COMMESSA
snam	erreffe progetti S.r.l.	NR/17399/R-L01
	Metanodotto All.to CNG Asset 1 S.r.l. DN 100 (4") – 70 bar	Foglio 10 di 13

6. DOCUMENTAZIONE FOTOGRAFICA



Foto n. 1 – Stradina spartifeudo con passaggio mezzi pesanti



Foto n. 2 – Stradina spartifeudo con linee elettriche aere

CLIENTE	PROGETTISTA	COMMESSA
snam	erreffe progetti S.r.l.	NR/17399/R-L01
	Metanodotto All.to CNG Asset 1 S.r.l. DN 100 (4") – 70 bar	Foglio 11 di 13



Foto n. 3 – Linee elettriche aere ed accessi laterali



Foto n. 4 – Piazzale della stazione

CLIENTE	PROGETTISTA	COMMESSA
snam	erreffe progetti S.r.l.	NR/17399/R-L01
	Metanodotto All.to CNG Asset 1 S.r.l. DN 100 (4") – 70 bar	Foglio 12 di 13

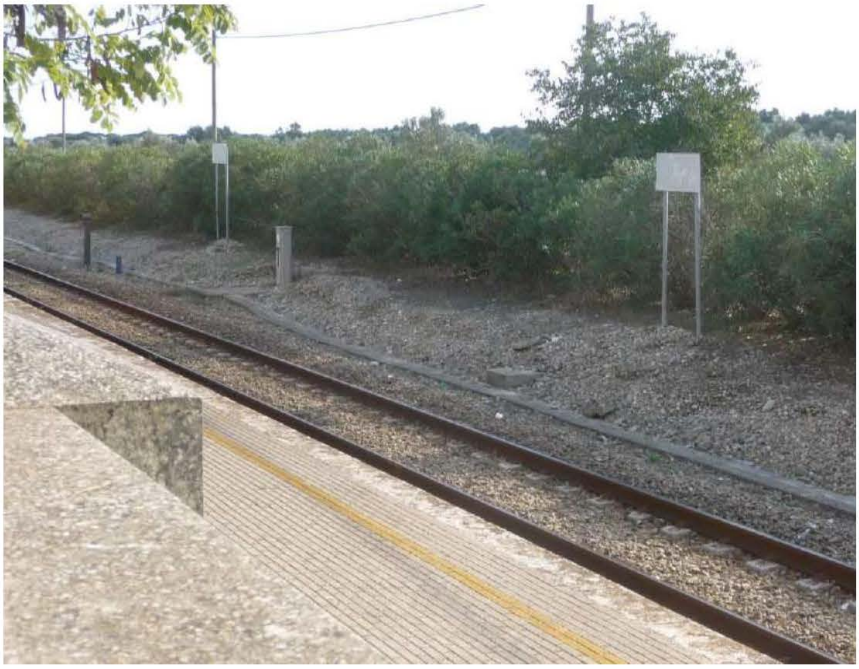

Foto n. 5 – Vista binari



Foto n. 6 – Stradina sterrata con linee elettriche aeree e scarpata stradale

CLIENTE	PROGETTISTA	COMMESSA
snam	erreffe progetti S.r.l.	NR/17399/R-L01
	Metanodotto All.to CNG Asset 1 S.r.l. DN 100 (4") – 70 bar	Foglio 13 di 13



Foto n. 7 – Stradina sterrata con linee elettriche aeree, scarpata stradale e fabbricato



Foto n. 8 –Fabbricato interferente

Oggetto: AU327_020 Metanodotto allacciamento CNG ASSET COMPANY 1 S.R.L. DN 100 (4") - 70 BAR in comune di Melpignano e Corigliano d'Otranto
Mittente: "pec distretto" <distrettosor@pec.snam.it>
Data: 23/04/2020, 11:26
A: <servizio.ecologia@pec.rupar.puglia.it>

Con riferimento alla conferenza dei servizi del 11.11.2019 e ai successivi contatti, si trasmette la seguente documentazione, in accoglimento alle richieste delle amministrazioni comunali.

- Planimetria catastale 1:2000 con vincolo preordinato all'esproprio e occupazione d'urgenza ;
- Elenco particellare

Rendiamo noto che il tracciato è stato rimodulato percorrendo il più possibile il profilo dei confini catastali prestando attenzione ad non invadere altre particelle diverse da quelle interessate dall'avvio del procedimento. L'opera in argomento ha subito una riduzione, seppur di poco, delle superfici di occupazione e del vincolo preordinato all'esproprio ad esclusione del mappale 580 del foglio 23 del comune di Corigliano d'Otranto. In dettaglio, nel predetto mappale il metanodotto in progetto ha subito una modifica tanto ampia da interessare superfici più ampie di quelle presentate con l'avvio del procedimento.
Restando a disposizione per eventuali chiarimenti cogliamo l'occasione per porgere distinti saluti

Allegati:

Piano Particellare per Varianti cds 111119.pdf	1,4 MB
VPE-001 Planimetria VPE.pdf	1,5 MB
VPE-002 Planimetria Pista lavori.pdf	1,5 MB

Studio Legale Donno
Via Moncenisio n. 22 - tel. 0836/329524
e-mail: studiolegaledonno@alice.it
pec: donno.fernandoeugenio@ordavvle.legalmail.it
cell.: 338/4646609 – 338/3843883
73022 CORIGLIANO D'OTRANTO (LE)

Avv. Fernando Donno
PATROCINANTE IN CASSAZIONE
Avv. Katia Donno

Corigliano d'Otranto, data del timbro postale

Raccomandata a.r.

Spett.le SNAM Rete Gas S.p.A.
Vico Capurso n.3
70126 B A R I

servizio.ecologia@pec.rupar.puglia.it

alla cortese attenzione
dell'Ing. Giuseppe Angelini

Spett.le
REGIONE PUGLIA
Sezione Autorizzazioni Ambientali
Via Gentile n.52
70100 B A R I

Oggetto: CARACCIOLO Carmine / REGIONE PUGLIA + SNAM Rete Gas S.p.A.
(Rif. Vs.: Di-SOR/Lav/CST prot.n.359 dell'11/05/2020 - lett.racc.a.r.n.15451824113-3)

In nome e per conto del sig. **Carmine Caracciolo**, che sottoscrive la presente per adesione e ad ogni effetto di legge, riscontro la pregiata Vostra in oggetto per prendere atto dei lavori da eseguire sul fondo di proprietà del mio assistito sito in agro di Corigliano d'Otranto e riportato nel NCT al fg. 23 p.lla 1187.

Nonostante la precedente segnalazione inviata a mezzo lett.racc.a.r.n.13928922129-2 in data 15/06/2018 e pec in data 14/06/2018 (ore 18,21) e la volontà dell'interessato a non proporre opposizione purchè fosse rivisto e corretto il tracciato, quest'ultimo è stato modificato con ulteriore aggravio a danno del fondo in questione.

Alla presente alleghiamo copia del tracciato alternativo proposto (segnato in rosso) per la realizzazione dell'attraversamento che, oltre ad agevolare i lavori nel Vostro interesse, eviterebbe al mio assistito un tracciato a zig zag.

Resto in attesa di conoscere le Vostre determinazioni in ordine alla suddetta richiesta ed alla proposta di indennizzo allo stato non ancora formulata.

Distinti Saluti

Per adesione
Carmine Caracciolo

Avv. Fernando Donno

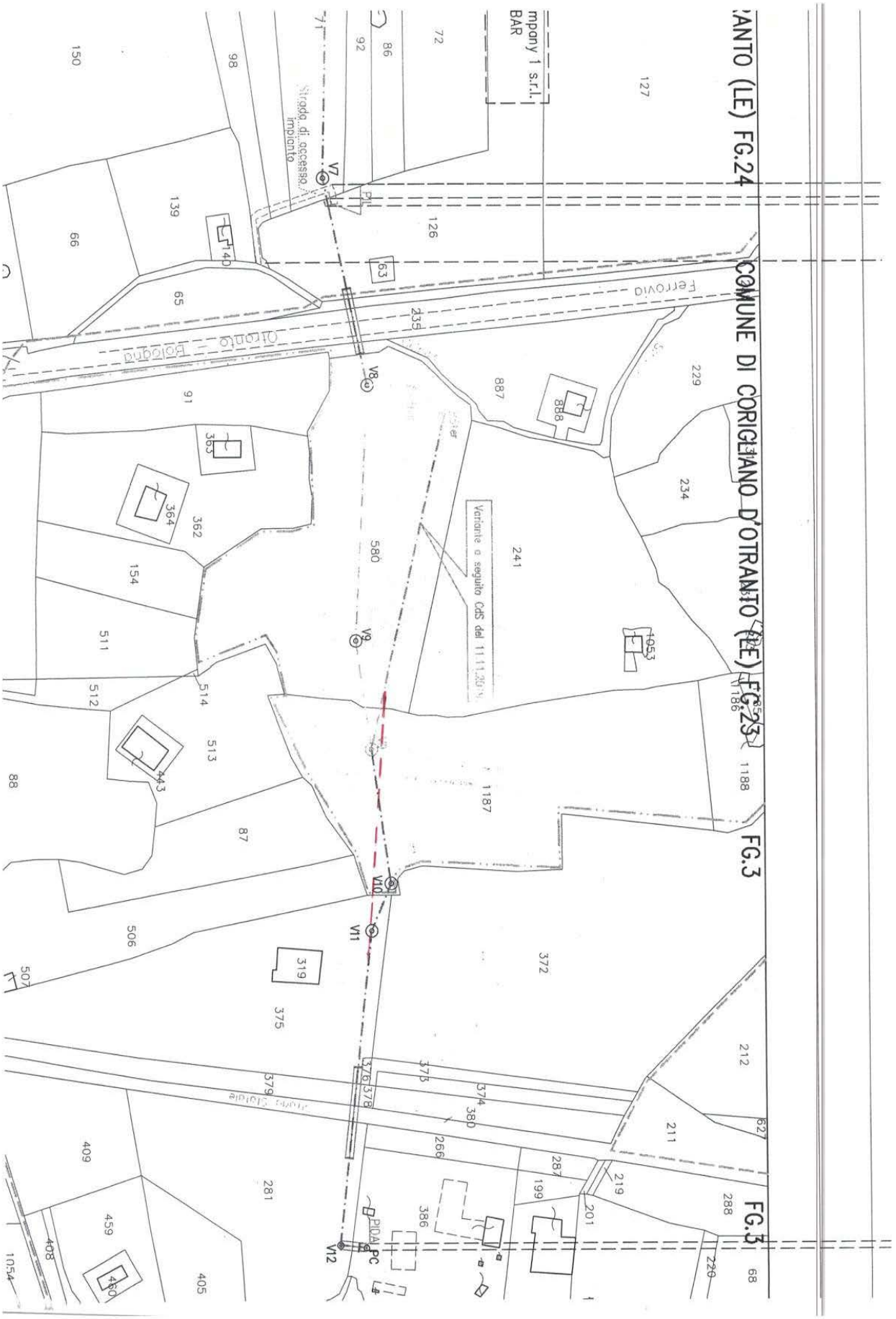
ANTO (LE) FG.24
COMUNE DI CORIGLIANO D'OTRANTO (LE) FG.23
FG.3
FG.3
mpany 1 s.r.l.
BAR
Strada di accesso impianto
Ferrovia
Otranto - Bologna
Variante a seguito CdS del 11.11.20
V7
V8
V9
V10
V11
V12
PIOLA PC

AU327_020: Autorizzazione Unica alla realizzazione del metanodot...

Oggetto: AU327_020: Autorizzazione Unica alla realizzazione del metanodotto Snam Rete Gas S.p.a. denominato "Allacciamento CNG ASSET COMAPNY 1 s.r.l. DN 100 (4") – 70 bar" nei comuni di Corigliano d'Otranto e Melpignano
Mittente: "distrettosor\@pec\.snam\.it" <distrettosor@pec.snam.it>
Data: 12/06/2020, 13:37
A: servizio.ecologia@pec.rupar.puglia.it

Con riferimento alla pratica indicata in oggetto, la scrivente società ha trasmesso l'apposita informativa alle sole ditte interessate dalla rimodulazione del tracciato che ha determinato la variazione della VPE inizialmente presentata.

Segnaliamo che nei tempi previsti ed indicati dal DPR 327/01 è pervenuta, alla scrivente, un' osservazione dalla ditta Caracciolo, proprietaria della particella 1187 del fg 23 in comune di Corigliano d'Otranto.

Visti i contenuti dell'osservazioni, comunichiamo la nostra disponibilità ad apportare le modifiche chieste esclusivamente nella particella di proprietà della ditta su richiamata.

Per quanto sopra, al fine della visione completa della modifica chiesta interessante il tratto del metanodotto tra il vertice "V9" e vertice "V10", trasmettiamo i seguenti elaborati:

- Planimetria VPE 002 variante V9-V10;
- Planimetria VPE – variante V9-V10;

Per un pronto riferimento, si allega alla presente, l'osservazione della ditta Caracciolo.

Cordiali saluti

SNAM RETE GAS
DISTRETTO SUD ORIENTALE
Vico Capurso n.3
70126 Bari
Tel. 080 5919211

Allegati:

0346_001.pdf	153 kB
VPE-001 variante V9-V10 giugno2020.pdf	1,5 MB
VPE-002 variante V9-V10 giugno2020.pdf	1,5 MB

DETERMINAZIONE DEL DIRIGENTE SEZIONE COMPETITIVITA' DELLE FILIERE AGROALIMENTARI 7 luglio 2020, n. 156

Aiuti in favore degli operatori del settore florovivaistico. Approvazione Avviso pubblico Codice CUP n. B34I20000670001.

La Dirigente del Servizio Filiere Agricole Sostenibili e Multifunzionalità riferisce:

VISTI:

- gli articoli 4, 5, 6 della L.R. n. 7/97;
- la direttiva emanata con Deliberazione di Giunta Regionale n. 3261 del 28/07/98 in attuazione della legge regionale n. 7 del 4/02/97 e del D.lgs. n. 29 del 3/02/93, che detta le direttive per la separazione delle attività di direzione politica da quelle di gestione amministrativa;
- gli artt. 4 e 16 del D.Lgs. 165/01;
- la legge n. 241/1990 e s.m.i.;
- la legge regionale 11 maggio 1990 n. 24, concernente nuove disposizioni regionali di adeguamento alla legislazione nazionale in materia di avversità atmosferiche, abrogazione della L.R. 11 aprile 1979 n. 19 e 10 dicembre 1987, n. 38;
- il D.Lgs 102/2004, recante interventi e disposizioni a sostegno delle imprese agricole, a norma dell'art. 1, comma 2 lettera i) della L. 7 luglio 2003, n. 38;
- l'art. 32 della legge 18 giugno 2009, n. 69, che prevede l'obbligo di sostituire la pubblicazione tradizionale all'Albo ufficiale con la pubblicazione di documenti digitali sui siti informatici;
- l'art. 18 del D.Lgs. 196/03 "Codice in materia di protezione dei dati personali" in merito ai Principi applicabili ai trattamenti effettuati dai soggetti pubblici e il Regolamento (UE) 2016/679;
- la D.G.R. n. 1518 del 31/07/2015 e il consequenziale D.P.G.R. n. 443 del 31/07/2015 "Adozione del modello organizzativo denominato Modello Ambidestro per l'Innovazione della Macchina Amministrativa regionale – MAIA";
- il D.Lgs. n. 118/2011 come integrato dal D.Lgs. n. 126/2014;
- il "Patto per la Puglia" sottoscritto in data 10 settembre 2016 tra il Governo e la Regione Puglia, la cui dotazione finanziaria, a valere sulle risorse FSC 2014-2020, è determinata in 2.071,5 milioni di euro;
- che tra le misure individuate dal 'Patto' è previsto l'intervento "Sviluppo e competitività delle imprese e dei sistemi produttivi", per il quale è assegnata una dotazione complessiva, a valere sulle risorse FSC 2014-2020, come rimodulata dalla DGR n. 984/2017, di 191.897.669,00 euro;
- la deliberazione n. 545 dell'11 aprile 2017 con la quale la Giunta regionale ha preso atto del 'Patto per la Puglia' e dell'elenco degli interventi allegato allo stesso Patto, ha apportato la variazione al bilancio di previsione annuale 2017 e triennale 2017-2019 per stanziare le relative risorse vincolate ai sensi del D.Lgs. n. 118/2011 ed ha affidato la responsabilità dell'attuazione degli interventi ai dirigenti pro-tempore delle Sezioni competenti per ciascuna singola Azione del 'Patto';

PRESO ATTO CHE:

- l'epidemia da COVID-19, diffusa in tutti gli Stati membri dell'Unione e non solo, costituisce una grave emergenza sanitaria per i cittadini e le società e assesta un durissimo colpo alle economie degli Stati;
- l'impatto sull'economia avviene attraverso lo shock dell'offerta dovuto alla perturbazione delle catene di approvvigionamento, l'azzerata o ridotta domanda da parte delle filiere, dell'indotto e dei consumatori, l'incertezza sui piani di investimento e con la carenza di liquidità per le imprese;

- la natura eccezionale dell'epidemia e la sua imprevedibilità hanno comportato l'alterazione delle ordinarie condizioni di mercato in cui le imprese operano;
- la Commissione Europea, con la Comunicazione C(2020) 1863 del 19.3.2020 "*Quadro temporaneo per le misure di aiuto di Stato a sostegno dell'economia nell'attuale emergenza del Covid-19*" e successive modifiche e integrazioni, ha dato atto delle suddette circostanze, riconoscendo al sostegno pubblico, adeguatamente mirato, il compito di garantire l'adeguato contrasto ai danni arrecati alle imprese sane, al fine di preservare la continuità dell'attività economica;
- in virtù del regime temporaneo di cui sopra, il Governo italiano ha emanato il D.L. 19.5.2020, n. 34 (cd. "*Decreto Rilancio*") che, all'art. 54, consente a Regioni e Province autonome "*…di adottare misure di aiuto, a valere sulle proprie risorse, ai sensi della sezione 3.1 della Comunicazione…*" e, al comma 2, dispone che, fra le altre modalità, "*l'aiuto può essere concesso sotto forma di sovvenzioni dirette…*";
- il co. 3 del provvedimento in parola dispone "*Gli aiuti non possono superare l'importo di € 120.000,00 per ogni impresa attiva nel settore della pesca e dell'acquacoltura ed € 100.000,00 per ogni impresa attiva nel settore della produzione primaria di prodotti agricoli*";
- conseguentemente e, nell'ambito del quadro temporaneo di cui alla richiamata Comunicazione, il Governo italiano ha notificato alla Commissione Europea un regime quadro a sostegno delle imprese colpite dall'epidemia avente identificativo SA.57021 e le Regioni e gli altri enti territoriali, agendo all'interno di tale contesto, potranno fornire il proprio sostegno alle imprese;
- con la decisione C(2020) 3482 del 21.5.2020 "State Aid SA.57021", la Commissione Europea ha riconosciuto la compatibilità del regime quadro della disciplina degli aiuti di Stato, contenuto nel D.L. n. 34/2020, con le vigenti disposizioni del Trattato sul funzionamento dell'Unione Europea che, all'art. 107, par. 3, lett. b) dichiara compatibili con il mercato interno gli aiuti destinati "*…a porre rimedio ad un grave turbamento dell'economia di uno Stato membro*";
- la Comunicazione della Commissione dell'8 maggio 2020 "*Modifica del quadro temporaneo per le misure di aiuto di Stato a sostegno dell'economia nell'attuale epidemia di COVID-19*" apporta ulteriori modifiche al "*Temporary Framework*", con particolare riguardo all'allentamento temporaneo alle regole sugli aiuti di Stato deciso in risposta all'emergenza sanitaria causata dal covid-19.

RILEVATO CHE:

- il D.P.C.M. 23 febbraio 2020 ha introdotto restrittive misure di contenimento e gestione dell'emergenza epidemiologica da COVID-19, applicabili sull'intero territorio nazionale dal 9 marzo 2020;
- il successivo D.P.C.M. 22 marzo 2020 ha consentito all'art. 1 co. 1, l'esercizio dell'attività di produzione, trasporto e commercializzazioni di "prodotti agricoli" consentendo, quindi, la vendita anche al dettaglio di semi, piante e fiori ornamentali, piante in vaso e fertilizzanti;
- nonostante la possibilità di "ripartire" offerta col suddetto provvedimento, il florovivaismo regionale ha subìto un rilevante danno economico a causa delle restrizioni imposte dai provvedimenti normativi; in particolare, il settore *de quo* ha dovuto affrontare le numerose disdette del mercato estero e il sostanziale blocco della filiera;
- ad esito del confronto con il partenariato si è espressa l'unanime volontà di dar sostegno nella *maggior* misura possibile al settore florovivaistico, secondo gli strumenti attivabili e i mezzi disponibili;

VISTE:

- la Deliberazione di Giunta regionale n. 610 del 30.4.2020 con la quale è stato istituito un apposito Fondo, con una riserva di 2.000.000,00 di euro rivenienti dal FSC 2014-2020, individuando una specifica Azione all'interno dell'intervento "Sviluppo e competitività delle imprese e dei sistemi produttivi",stabilendo le modalità per il funzionamento del Fondo nel rispetto delle condizioni

stabilite dalla Comunicazione della Commissione ed, in particolare, del punto 3, par. 23, in attesa delle più incidenti misure attese per la filiera a livello europeo;

- la Determinazione del Dirigente della Sezione Competitività delle Filiere Agroalimentari n. 89 del 21.4.2020 con la quale è stato approvato l'avviso pubblico di manifestazione d'interesse - emergenza COVID-19, destinato agli operatori del settore florovivaistico;
- la Borsa merci della camera di commercio di Bari della settimana del 12/03/2020 relativa al mercato floricolo;
- la Deliberazione di Giunta regionale n. 992 del 25.6.2020 di approvazione della base giuridica per gli aiuti in favore degli operatori del settore florovivaistico

CONSIDERATO CHE:

- la situazione generata dall'emergenza epidemiologica nel settore florovivaistico può, in ogni caso, configurarsi come "perdita dei beni" in quanto dovuta ad evento fortuito, accidentale e, comunque, indipendente dalla volontà dell'azienda agricola;
- ai sensi del combinato disposto degli artt. 53 del D.P.R. n. 633 del 26.10.1972 e 2 del D.P.R. n. 441 del 10.11.1997, affinché non si manifesti la fattispecie della "presunzione di cessione" per i beni non presenti in azienda, è necessario produrre una comunicazione da inviare all'Agenzia delle Entrate territoriale ed al Comando della Guardia di Finanza territorialmente competente, ai sensi dell'art. 53 DPR 633/72 e s.m.i. nonché del DPR 10.11.1997, n. 441, completa di specie distrutte, quantità e costi, al netto di imposte, nel periodo compreso tra il 9.03.2020 ed il 18.05.202;

VISTI:

- gli articoli 107, 108 e 109 del Trattato sul funzionamento dell'Unione europea;
- la Comunicazione della Commissione Europea C(2020) 1863 del 19.3.2020 "Quadro temporaneo per le misure di aiuto di Stato a sostegno dell'economia nell'attuale emergenza del Covid-19" così come modificata dalle successive Comunicazioni C(2020) 2215 del 3.4.2020 e C(2020) 3156 dell'8.5.2020;
- l'art. 54 del D.L. 19.5.2020, n. 34 (cd. "Decreto Rilancio");
- il regime quadro a sostegno delle imprese colpite dall'epidemia notificato dal Governo italiano alla Commissione Europea ed avente identificativo SA.57021;
- la decisione della Commissione Europea C(2020) 3482 del 21.5.2020 "State Aid SA.57021";
- la Legge Regionale n. 55 del 30/12/2019 "Disposizioni per la formazione del bilancio 2020 e bilancio pluriennale 2020-2022 della Regione Puglia (Legge di stabilità regionale 2020)";
- la Legge Regionale n. 56 del 30/12/2019 "Bilancio di previsione della Regione Puglia per l'esercizio finanziario 2020 e pluriennale 2020-2022";
- la Deliberazione di Giunta regionale n. 55 del 21/01/2020 di approvazione del Documento tecnico di accompagnamento e del Bilancio finanziario gestionale 2020 – 2022;
- la Deliberazione di Giunta regionale n. 94 del 04/02/2020 "Concorso delle regioni a statuto ordinario alla realizzazione degli obiettivi di finanza pubblica per l'anno 2020 – Pareggio di bilancio – Primo provvedimento";

PROPONE al Dirigente della Sezione Competitività delle Filiere Agroalimentari, di adottare il presente provvedimento con il quale si determina di:

- approvare l'Avviso pubblico per la presentazione delle domande di aiuto in favore degli operatori del settore florovivaistico, ai sensi del D.L. 19.05.2020, n. 34 (cd. Decreto Rilancio), allegato al presente provvedimento, a formarne parte integrante e sostanziale;

- assumere obbligazione giuridica non perfezionata a carico del capitolo 1603004 dell'esercizio finanziario 2020 per la somma di € 2.000.000,00 (duemilioni/00 euro) a favore dei soggetti che saranno ammessi al beneficio secondo le modalità del bando.
- nominare Responsabile del Procedimento il dott. Francesco Matarrese, funzionario della Sezione Competitività delle Filiere Agroalimentari della Regione Puglia.

VERIFICA AI SENSI DEL D.Lgs 196/03

Garanzie alla riservatezza

La pubblicazione dell'atto all'albo, salve le garanzie previste dalla legge 241/1990 in tema di accesso ai documenti amministrativi, avviene nel rispetto della tutela alla riservatezza dei cittadini, secondo quanto disposto dal D. Lgs 196/03 in materia di protezione dei dati personali, nonché dal vigente regolamento regionale n. 5/2006 per il trattamento dei dati sensibili e giudiziari.

Ai fini della pubblicità legale, l'atto destinato alla pubblicazione è redatto in modo da evitare la diffusione dei dati personali identificativi non necessari, ovvero il riferimento a dati sensibili; qualora tali dati fossero indispensabili per l'adozione dell'atto, essi sono trasferiti in documenti separati, esplicitamente richiamati.

Adempimenti contabili di cui alla L.R. n. 28/2001 e ss.mm.ii.e del D. Lgs. n. 118/2011 e ss.mm.ii

- CUP : B34I20000670001
- Esercizio Finanziario: 2020
- Bilancio: Fondo pluriennale vincolato
- Competenza: 2020
- Capitolo di spesa: 1603004 "Patto per la puglia FSC 2014-2020. Sviluppo e competitività delle imprese. Interventi finanziari a favore della filiera florovivaistica. Trasferimenti ad altre imprese".
- **Importo complessivo con obbligazione giuridica non perfezionata: 2.000.000,00**
- Decreto Legislativo n. 118/2011
- Missione 16 –Agricoltura, Politiche Agroalimentari e Pesca
- Programma 03 – Politica regionale unitaria per l'agricoltura, i sistemi agroalimentari, la caccia e la pesca
- Titolo 01 - spese correnti
- Totale Programma: 3
- Totale missione: 16
- Centro di Responsabilità Amministrativa: Dipartimento 64 – Agricoltura. Sviluppo Rurale ed ambientale. Sezione 05 – Competitività delle Filiere Agroalimentari
- Destinatario della spesa: trasferimenti correnti a altre imprese
- Piano dei conti finanziario: 1.04.3.99
- Causale dell'impegno: Aiuti in favore degli operatori del settore florovivaistico.
- Termine entro il quale l'obbligazione si perfeziona giuridicamente: 31/12/2020.

Dichiarazioni:

- esiste disponibilità finanziaria sul capitolo di spesa innanzi indicato;
- all'impegno di spesa sul pertinente capitolo, che avverrà nel corrente esercizio finanziario, provvederà il dirigente della Sezione Competitività delle Filiere Agroalimentari;

- tracciabilità ai sensi del D. Lsg n. 136/2010 e s.m.i.: CUP B34I20000670001
- ricorrono gli obblighi di cui all'art. 26 e 27 del D. Lgs 33 del 14/03/2013

VISTO
di attestazione disponibilità finanziaria
Il Dirigente della Sezione
dott. Luigi Trotta

La sottoscritta attesta che il procedimento istruttorio è stato espletato nel rispetto della vigente normativa regionale, nazionale e comunitaria e che il presente schema di provvedimento, predisposto ai fini dell'adozione dell'atto finale da parte del Dirigente di Sezione, è conforme alle risultanze istruttorie.

Il Dirigente del Servizio Filiere Agricole Sostenibili e Multifunzionalità;
(Dott.ssa Rossella Titano)

IL DIRIGENTE DELLA SEZIONE COMPETITIVITÀ DELLE FILIERE AGROALIMENTARI

Vista la proposta formulata dal Dirigente del Servizio Filiere Agricole Sostenibili e Multifunzionalità;

Visto il decreto legislativo n. 29 del 03.02.1993 e successive modifiche ed integrazioni;

Vista la legge regionale n. 7 del 04.02.1997;

Vista la direttiva emanata con deliberazione di Giunta Regionale n. 815/07;

Ritenuto di condividere le motivazioni riportate nel testo della proposta;

DETERMINA

- ✓ di fare propria la proposta formulata dal Dirigente del Filiere Agricole Sostenibili e Multifunzionalità, che qui di seguito si intendono come integralmente trascritte;
- ✓ di approvare le risultanze dell'istruttoria richiamata nelle premesse, con la proposta in essa contenuta;
- ✓ di approvare l'Avviso pubblico per la presentazione delle domande di aiuto in favore degli operatori del settore florovivaistico, ai sensi del D.L. 19.05.2020, n.34 (cd. Decreto Rilancio), (allegato A), che costituisce parte integrante e sostanziale del presente provvedimento;
- ✓ di assumere l'obbligazione giuridica non perfezionata per l'importo di € 2.000.000,00 cosi come specificato nella sezione "Adempimenti contabili";
- ✓ di nominare quale Responsabile del Procedimento il dott. Francesco Matarrese, funzionario della Sezione Competitività delle Filiere Agroalimentari della Regione Puglia.
- ✓ di pubblicare il bando pubblico per "Aiuti in favore degli operatori del settore florovivaistico"
  - sul sito www.regione.puglia.it (Sezione Bandi di Gara e Contratti);
  - sul Bollettino Ufficiale della Regione Puglia;
- ✓ di stabilire che il presente atto, redatto in unico esemplare, diventa esecutivo con l'apposizione del visto di regolarità contabile della Ragioneria che ne attesta la copertura finanziaria.

Il presente atto, composto di n. 8 (otto) facciate, e dall'allegato A composto da n. 14 (quattordici) facciate, è redatto in unico originale che sarà conservato agli atti della Sezione Competitività delle Filiere Agroalimentari.

Due copie conformi all'originale saranno trasmesse al Dipartimento Risorse finanziarie e strumentali, personale e organizzazione - Sezione Bilancio e Ragioneria – per gli adempimenti contabili.
Una copia conforme all'originale sarà trasmessa al Segretariato Generale della Giunta Regionale. Copia all'Assessore alle Risorse Agroalimentari. Copia alla Sezione proponente.

IL DIRIGENTE DELLA SEZIONE
(Dott. Luigi TROTTA)

REGIONE PUGLIA

DIPARTIMENTO AGRICOLTURA, SVILUPPO RURALE ED AMBIENTALE

SEZIONE COMPETITIVITÀ DELLE FILIERE AGROALIMENTARI

Allegato alla DDS n. 155/DIR/2020/00156

Il presente allegato è composto da n. 14 fogli

Il Dirigente di Sezione

Dott. Luigi Trotta

Firmato da:Luigi Trotta
Organizzazione:REGIONE PUGLIA/80017210727
Data: 07/07/2020 12:55:05

AVVISO PUBBLICO PER LA PRESENTAZIONE DELLE DOMANDE DI AIUTO

IN **FAVORE DEGLI OPERATORI DEL SETTORE FLOROVIVAISTICO**

AI SENSI DEL D.L. 19.5.2020 n.34 (cd. Decreto Rilancio)

SA.57021 APPROVATO CON DECISIONE DELLA COMMISSIONE EUROPEA C(2020)3482 DEL 21. 5.2020

BASE GIURIDICA APPROVATA CON DELIBERA GIUNTA REGIONALE N. 992 DEL 25.6.2020

CUP B34I20000670001

REGIONE PUGLIA

DIPARTIMENTO AGRICOLTURA, SVILUPPO RURALE ED AMBIENTALE

SEZIONE COMPETITIVITÀ DELLE FILIERE AGROALIMENTARI

Sommario

1. FINALITÀ E OBIETTIVI 3
2. DOTAZIONE FINANZIARIA 3
3. SOGGETTI BENEFICIARI 3
4. CALCOLO DELL'AIUTO E REQUISITI PER L'ACCESSO 4
5. AMBITO TERRITORIALE DI APPLICAZIONE 5
6. ENTITÀ DELL'AIUTO PUBBLICO 5
7. PROCEDURE PER LA CONCESSIONE DEL CONTRIBUTO 6
8. TEMPI E MODALITÀ DI PRESENTAZIONE DELLE DOMANDE 6
9. ISTRUTTORIA DELLE ISTANZE PERVENUTE 9
10. MODALITÀ DI EROGAZIONE DEL CONTRIBUTO 10
11. CUMULO 11
12. IMPEGNI DEI BENEFICIARI 11
13. MOTIVI DI DECADENZA E REVOCA DEL CONTRIBUTO 11
14. RECESSO, RINUNCIA 12
15. RICORSI 12
16. RELAZIONI CON IL PUBBLICO 13
17. INFORMATIVA E TRATTAMENTO DATI PERSONALI 13
18. DISPOSIZIONI FINALI 14

REGIONE PUGLIA

DIPARTIMENTO AGRICOLTURA, SVILUPPO RURALE ED AMBIENTALE

SEZIONE COMPETITIVITÀ DELLE FILIERE AGROALIMENTARI

1. FINALITÀ E OBIETTIVI

La Giunta regionale, con propria Deliberazione n. 992 del 25.06.2020 ha approvato la base giuridica per la concessione degli aiuti in favore degli operatori del settore florovivaistico.

Con il presente atto si stabiliscono le modalità di attuazione e di concessione degli aiuti della Regione Puglia nel settore florovivaistico, nel rispetto della Comunicazione 2020-1863 della Commissione Europea – Quadro Temporaneo per le misure di aiuto di Stato a sostegno dell'economia nell'attuale emergenza del COVID 19, di seguito "Comunicazione", come modificata dalla Comunicazione 2020-2215 del 3.4.2020 e, per ultimo, dalla Comunicazione 2020 C164 03, pubblicata in GUCE 13.5.2020 n.164-03.

L'aiuto è concesso a titolo di indennizzo *una tantum* del danno subito dalle aziende del settore, che hanno subìto un rilevante danno economico derivante dalle restrizioni al commercio sulla base dei provvedimenti nazionali e regionali adottati per far fronte all'emergenza epidemiologica COVID-19, e che e conseguentemente hanno provveduto alla distruzione del prodotto deperibile che non è stato possibile commercializzare.

La situazione generata da detta emergenza epidemiologica si configura come "perdita dei beni" in quanto dovuta ad evento fortuito, accidentale e, comunque, indipendente dalla volontà dell'impresa. Ai sensi del combinato disposto degli artt. 53 del D.P.R. n. 633 del 26.10.1972 e 2 del D.P.R. n. 441 del 10.11.1997, agli effetti del presente Avviso non deve manifestarsi la fattispecie della "presunzione di cessione".

E' escluso il riconoscimento dei mancati redditi per la perdita di produzione e di qualsiasi altra forma di aiuto al funzionamento.

2. DOTAZIONE FINANZIARIA

La dotazione finanziaria destinata agli aiuti in favore degli operatori del settore florovivaistico è pari a € 2.000.000,00 (duemilioni/00 euro). Nel caso in cui l'ammontare totale delle richieste superi la dotazione finanziaria disponibile, si procederà a ripartire la dotazione finanziaria in misura proporzionale al contributo spettante a ciascun beneficiario.

3. SOGGETTI BENEFICIARI

Il presente Avviso è riservato agli operatori economici ovvero a PMI del settore primario, comparto florovivaistico, aventi sede legale ed operativa all'interno del territorio regionale pugliese che

hanno distrutto i materiali vegetali per effetto delle misure per il contenimento e gestione dell'emergenza epidemiologica nel periodo compreso tra il 9 marzo (D.P.C.M. 8/03/2020) e il 18 maggio 2020 (D.P.C.M. 15/05/2020) e la cui attività è contraddistinta dai seguenti Codici ATECO:

- ☐ A 0119 Floricoltura e coltivazione di altre colture non permanenti
- ☐ A 01191 Coltivazione di fiori in piena aria
- ☐ A 01192 Coltivazione di fiori in colture protette
- ☐ A 0128 Coltivazione di spezie, piante aromatiche e farmaceutiche
- ☐ A0130 Riproduzione delle piante

4. CALCOLO DELL'AIUTO E REQUISITI PER L'ACCESSO

Per il calcolo dell'aiuto sono presi a riferimento i valori rilevati dalla 'Borsa merci' redatta dalla Camera di Commercio di Bari riferiti alla settimana del 12/03/2020 relativamente al costo unitario corrispondente alle specie per le quali verrà chiesto l'aiuto.

Nel caso in cui la specie riportata nella comunicazione trasmessa non sia presente negli elenchi della borsa merci succitata, l'aiuto non è concesso.

L'aiuto non è stabilito né in base al prezzo né in base al volume dei prodotti immessi nel mercato.

Sono ammessi aiuti commisurati alla quantità di materiali avviato alla distruzione, come rinveniente dalle comunicazioni di attestazione dell'avvenuta distruzione in azienda degli stessi, in forza del D.P.R. 10.11.1997, n. 441.

Per accedere all'aiuto il richiedente deve:

- essere operatore economico ovvero PMI del settore primario, comparto florovivaistico, aventi sede legale ed operativa all'interno del territorio regionale pugliese;
- essere iscritto alla C.C.I.A.A. con attività contraddistinta dai codici ATECO di cui al paragrafo 3;
- essere titolare di fascicolo aziendale su SIAN, costituito ai sensi dell'art. 9 DPR 1.12.1999 n.503 e contenente le informazioni di cui all'art. 3 DM 12.1.2015 n.162, con posizione debitamente validata;
- aver inviato regolare comunicazione di distruzione beni all'Agenzia Entrate Territoriale e Comando Guardia di Finanza competente per territorio almeno 5 giorni prima della data prevista di distruzione della merce ai sensi dell'art. 53 DPR 633/72 e s.m.i. nonché del DPR 10.11.1997, n.441, completa di specie distrutte, quantità e costi, al netto di imposte, nel

periodo compreso tra il 9/03/2020 e il 18/05/2020;

- essere consapevole che l'aiuto richiesto è determinato sulla base del materiale vegetale distrutto in azienda, come dichiarato nell'allegato "Elenco specie vegetali distrutte", parte integrale e sostanziale della presente domanda;
- non essere in difficoltà, ai sensi dell'art. 2, punto 14 del Reg.(UE) n. 702/2014 alla data del 31.12.2019[1] a condizione che l'impresa sia diventata un'impresa in difficoltà a causa delle perdite o dei danni causati dagli eventi in questione alla data del 31.12.2019, così come previsto dal punto 22 lett. c) del *Temporary Framework* (Comunicazione della Commissione del 19.3.2020 C(2020) 1863 e s.m.i.;
- trovarsi nel pieno e libero esercizio dei propri diritti, non essendo in stato di scioglimento o liquidazione e non essendo sottoposto a procedure di fallimento, liquidazione coatta amministrativa e amministrazione controllata, accordi di ristrutturazione, procedure di composizione della crisi da sovraindebitamento del consumatore (accordo o piano), liquidazione dei beni o nei casi in cui sia in corso un procedimento per la dichiarazione di una di tali situazioni;
- essere in regola con il pagamento dei contributi previdenziali;
- non essere grande impresa.

L'aiuto non è concesso ove si accerti che la distruzione dei materiali vegetali è conseguenza della negligenza del beneficiario.

5. AMBITO TERRITORIALE DI APPLICAZIONE

Imprese con sede legale e operativa nel territorio regionale pugliese.

6. ENTITÀ DELL'AIUTO PUBBLICO

Il contribuito concedibile, nei limiti di quanto previsto dalla dotazione finanziaria di cui al presente avviso, è determinato nella misura massima di € 100.000,00 per impresa operante nel settore della produzione primaria di prodotti agricoli, al lordo di qualsiasi imposta o altro onere.

[1] L'amministrazione concedente verifica, in conformità con le disposizioni di cui al Decreto 31 maggio 2017 n. 115 – Regolamento recante la disciplina per il funzionamento del Registro nazionale degli aiuti di Stato, ai sensi dell'art. 52, comma 6 L. 24 dicembre n. 234 e s.m.i. e anche sulla base di dichiarazioni acquisite in via telematica, che le imprese beneficiarie non versavano in condizioni di difficoltà alla data del 31 dicembre 2019.

La concessione degli aiuti di cui al presente avviso è disposta nell'ambito del regime di aiuto di Stato SA.57021 approvato con Decisione della Commissione europea C(2020)3482 del 21. 5.2020, ai sensi dell'art. 108 TFUE.

7. PROCEDURE PER LA CONCESSIONE DEL CONTRIBUTO

Per richiedere il contributo di cui al presente bando, il richiedente dovrà esclusivamente utilizzare l'applicativo "FLOROVIVA2020", predisposto dalla Sezione Competitività delle Filiere Agroalimentari, che genera la domanda di aiuto in formato *.pdf. E' esclusa ogni altra forma di richiesta.

La domanda di aiuto in formato *.pdf generata dall'applicativo "FLOROVIVA2020" dovrà essere firmata digitalmente dal richiedente e presentata a mezzo PEC al Dipartimento Agricoltura – Sezione Competitività delle Filiere Agroalimentari secondo le modalità di cui al paragrafo 8.

Alla domanda deve essere allegata:

- la copia firmata digitalmente dal richiedente/legale rappresentante della ditta richiedente avente ad oggetto la comunicazione di distruzione beni all'Agenzia Entrate Territoriale e al Comando Guardia di Finanza competente per territorio ai sensi dell'art. 53 DPR 633/72 e s.m.i. nonché del DPR 10.11.1997, n. 441, completa di specie distrutte, quantità e costi, al netto di imposte, nel periodo compreso tra il 9.03.2020 ed il 18.05.2020;
- Visura camerale aggiornata.

L'istruttoria delle domande sarà curata dalla Sezione Competitività delle Filiere Agroalimentari che provvederà a verificare in relazione a ciascuna domanda i requisiti per l'accesso agli aiuti come stabilito al paragrafo 9.

8. TEMPI E MODALITÀ DI PRESENTAZIONE DELLE DOMANDE

- Compilazione della domanda di aiuto

Nel sito della Sezione Competitività delle filiere agroalimentari al link http://filiereagroalimentari.regione.puglia.it è disponibile l'applicativo "FLOROVIVA2020" appositamente predisposto per la compilazione della domanda di aiuto, unitamente al manuale con le istruzioni operative dello stesso.

Per avviare l'applicativo "FLORVIVA2020" sul proprio pc ovvero sul pc utilizzato per la presentazione della domanda è necessario aver installato il programma *Access*; nel caso in cui

Access non sia installato, dal sito http://filiereagroalimentari.regione.puglia.it può essere scaricata la *Runtine Access*.

L'applicativo "FLORVIVA2020" consente al richiedente, ai fini della compilazione della domanda di aiuto, di implementare i propri dati anagrafici, i dati aziendali e i quantitativi del materiale vegetale distrutto. L'aiuto richiesto è quindi automaticamente determinato dall'applicativo, che tiene conto dei valori unitari delle principali specie vegetali rilevati dalla borsa merci della Camera di Commercio di Bari.

Ove il prezzo della specie distrutta sia compreso tra un minimo ed un massimo, il richiedente avrà cura di inserire il prezzo dichiarato nella comunicazione all'Agenzia delle Entrate.

Ove il prezzo dichiarato all'Agenzia delle Entrate sia superiore, il richiedente dovrà indicare il prezzo massimo indicato nella borsa merci.

Ove il prezzo dichiarato all'Agenzia delle Entrate sia inferiore al minimo indicato nella borsa merci, il richiedente dovrà riportare il prezzo unitario indicato nella comunicazione di distruzione beni.

Dopo aver completato l'inserimento dei dati nell'applicativo "FLOROVIVA2020", il richiedente deve effettuare il salvataggio degli stessi in formato *Access*. Il file access dovrà essere rinominato inserendo i propri dati anagrafici o la ragione sociale dell'impresa come segue: "*Florviva2020_Cognome_Nome*" ovvero "*Florviva2020 _Ragione Sociale*".

- Generazione della domanda

Dopo aver implementato e salvato i dati richiesti, l'applicativo"FLOROVIVA2020" consente di generare il file *.pdf della domanda di aiuto.

La domanda di aiuto va salvata sul proprio pc ovvero sul pc utilizzato per la presentazione della domanda in formato *.pdf, avendo cura di selezionare nelle opzioni: "*conforme a ISO19005-1 (PDF/A)* ". Per le versioni di Windows meno recenti, dove queste funzioni non sono disponibili, può essere necessario installare sul pc una "stampante virtuale PDF" come per esempio: "PDF Creator". Qualunque sia il metodo di produzione del file *.pdf, occorre assicurarsi in ogni caso di aver selezionato le opzioni per la generazione di un PDF/A.

- Sottoscrizione con firma digitale della domanda

Il file *.pdf della domanda di aiuto, rinominato "*Florviva2020_Cognome_Nome.pdf*" ovvero "*Florviva2020_Ragione Sociale.pdf*" deve essere firmato digitalmente dal richiedente.

Per la firma digitale è ammessa solo la modalità PADES. E' richiesta l'apposizione della firma grafica, in modalità tale da preservare il formato PDF/A.

Non sono ammesse la sottoscrizione con firma digitale da parte di un soggetto diverso dal richiedente l'aiuto, né la sottoscrizione da parte del richiedente con firma digitale basata su un certificato elettronico revocato, scaduto o sospeso.

- Invio della domanda

La domanda per accedere ai benefici deve essere presentata, a pena di irricevibilità, all'indirizzo di Posta Elettronica Certificata (PEC): florovivaistico.regione@pec.rupar.puglia.it, improrogabilmente entro e non oltre le ore 12,00 del 30° (trentesimo) giorno a partire da quello successivo alla data di pubblicazione del presente avviso nel Bollettino ufficiale della Regione Puglia. Ove tale data coincida con giorno non lavorativo o festivo, si intende spostata al primo giorno lavorativo successivo.

La PEC deve riportare nell'oggetto la seguente dicitura "*Aiuti in favore degli operatori del settore florovivaistico – Richiedente: Cognome e Nome* ovvero *Ragione sociale*".

Alla PEC devono essere allegati:

- la domanda di aiuto in formato .PDF/A;
- il file Access "*Florviva2020_Cognome_Nome*", ovvero "*Florviva2020_Ragione Sociale*" di salvataggio dei dati aziendali implementati nell'applicativo "FLOROVIVA2020" e riportati in domanda di aiuto;
- copia della comunicazione di distruzione beni presentata all'Agenzia Entrate Territoriale e al Comando Guardia di Finanza competente per territorio ai sensi dell'art. 53 DPR 633/72 e s.m.i., nonché del DPR 10.11.1997, n. 441, completa di specie distrutte, quantità e costi, al netto di imposte, nel periodo compreso tra l'8.03.2020 ed il 15.05.2020.

Ad esclusione del file *Access*, tutti i documenti in formato *.pdf allegati alla PEC, inclusa la domanda di aiuto, dovranno essere firmati digitalmente dal richiedente ovvero dal legale rappresentante della ditta richiedente.

La mancanza di firma digitale sui documenti allegati alla domanda potrà essere sanata con la procedura di soccorso istruttorio, attivabile solo per una volta.

La perdurante mancanza di firma digitale sui documenti comporta l'esclusione della domanda di aiuto.

9. ISTRUTTORIA DELLE ISTANZE PERVENUTE

L'iter procedimentale della domanda consta delle fasi istruttorie di ricevibilità e di valutazione di ammissibilità.

Costituisce motivo di non ricevibilità, e quindi di esclusione della domanda dal contributo:

- la mancata presentazione della domanda di aiuto di cui all'allegato 1 nel termine stabilito dall'avviso. La mancata firma digitale della domanda potrà essere sanata in soccorso istruttorio solo per una volta;
- la mancata presentazione anche di uno solo dei documenti indicati al paragrafo 7, fatto salvo l'eventuale soccorso istruttorio;
- il mancato rispetto di quanto previsto al paragrafo 8, con riferimento ai termini di presentazione della domanda e alle modalità di invio della stessa via PEC, fatto salvo l'eventuale soccorso istruttorio.

L'istruttoria di valutazione di ammissibilità consisterà nella verifica:

a) della regolarità della domanda, della firma digitale e dell'allegato;

b) del possesso dei requisiti previsti dall'avviso.

La valutazione dei requisiti di ammissibilità al contributo, di cui ai paragrafi 7 e 8 del presente bando, verrà svolta anche mediante verifica di rispondenza dei dati e delle dichiarazioni rese con le risultanze di controlli incrociati con le informazioni rivenienti da banche dati anche di altre amministrazioni. In ogni caso, la Regione Puglia, laddove ritenuto necessario, potrà esperire accertamenti ed ispezioni ed ordinare esibizioni documentali.

Qualora la Sezione competente per l'istruttoria accerti in fase istruttoria false dichiarazioni, rese per negligenza grave ovvero casi di false dichiarazioni rese intenzionalmente, procederà all'esclusione della domanda di aiuto, fermi restando gli obblighi di comunicazione all'Autorità giudiziaria.

A conclusione dell'istruttoria di valutazione, il Dirigente della Sezione Competitività delle Filiere Agroalimentari adotterà i provvedimenti conseguenti per la definizione dei non aventi diritto e degli aventi diritto al contributo, per questi ultimi con indicazione dell'importo concedibile per ciascuna domanda ammessa. La pubblicazione di tali provvedimenti costituisce notifica agli interessati dei risultati istruttori.

Per il calcolo dell'aiuto sono presi a riferimento i valori rilevati dalla 'borsa merci' redatta dalla Camera di Commercio di Bari riferiti alla settimana del 12/03/2020 relativamente al costo unitario corrispondente alle specie per le quali verrà chiesto l'aiuto.

Sarà operata la ponderazione del materiale vegetale distrutto, rilevato dai verbali trasmessi secondo il D.P.R. 10.11.1997 n. 441, attraverso utilizzo del costo unitario delle specie ricavato dalla borsa merci, secondo la formula di seguito riportata:

*n° unità specie vegetale distrutta * valore unitario rilevato dalla borsa merci della Camera di Commercio = aiuto richiesto.*

Nel caso in cui la specie riportata nella comunicazione trasmessa non sia presente negli elenchi della borsa merci succitata, l'aiuto, in relazione a quella specie, non è concesso.

Nel caso in cui alla specie riportata nella comunicazione trasmessa, pur presente negli elenchi della borsa merci, non risulti negli elenchi della medesima borsa alcun valore unitario correlato, l'aiuto, in relazione a quella specie, non è concesso.

Si procederà a concedere la totalità dell'aiuto richiesto in favore degli aventi diritto, nel caso in cui l'ammontare totale delle richieste non superi la dotazione finanziaria disponibile.

Nel caso in cui l'ammontare totale delle richieste superi la dotazione finanziaria disponibile, si procederà a ripartire la dotazione finanziaria in misura proporzionale al contributo spettante a ciascun beneficiario.

Non saranno ammesse a contributo istanze che generino un contributo, a monte del successivo riparto , complessivamente riconosciuto inferiore a € 500,00.

Con successivo provvedimento il Dirigente della Sezione Competitività delle Filiere Agroalimentari disporrà la concessione del contributo a favore dei soggetti collocati utilmente nella graduatoria. La pubblicazione del provvedimento avrà valore di notifica di avvenuta concessione del contributo ai beneficiari.

10. MODALITÀ DI EROGAZIONE DEL CONTRIBUTO

Il contributo concesso sarà erogato in un'unica soluzione previa verifica di quanto disposto dalla vigente normativa.

Il beneficiario si assume la responsabilità di conservare, per almeno 10 (dieci) anni dalla data del provvedimento di concessione, la documentazione la documentazione relativa all'ottenimento del beneficio, al fine di renderla disponibile per eventuali controlli da parte degli Enti delegati.

11.CUMULO

L'aiuto concesso con il presente regime può essere cumulato con altri aiuti di cui alla "Comunicazione", nel rispetto di quanto disposto dal punto 20 della "Comunicazione" medesima in materia di cumulo degli aiuti.

L'aiuto di cui al presente regime può essere cumulato con gli aiuti de minimis di cui ai Regolamenti dell'Unione Europea nn. 1407-1408/2013, 717/2014 e 320/2012.

12.IMPEGNI DEI BENEFICIARI

Gli impegni che i beneficiari assumono sono:

- consentire controlli ed ispezioni da parte dei funzionari regionali o di altre Amministrazioni;
- rispettare le norme previste dalla L.R. 28/2006 "disciplina in materia di contrasto al lavoro non regolare" e dal Regolamento regionale attuativo n. 31 del 27/11/2009;
- rispettare le norme sulla sicurezza dei luoghi di lavoro ai sensi del D.L.gs n. 81/2008 e successive modifiche ed integrazioni;
- conservare, per almeno 10 (dieci) anni dalla data dell'erogazione del pagamento previsto, la documentazione relativa all'ottenimento del beneficio, al fine di renderla disponibile per eventuali controlli da parte degli Enti delegati.

Il mancato rispetto degli impegni stabiliti dal presente bando comporta la decadenza dal contributo concesso e la restituzione di quanto erogato, nonché degli interessi legali maturati.

Il soggetto beneficiario si impegna inoltre a richiedere ed acquisire le certificazioni opportune ed indispensabili per dimostrare il rispetto degli impegni assunti.

13.MOTIVI DI DECADENZA E REVOCA DEL CONTRIBUTO

Fermo restando quanto previsto in precedenza, costituiscono sempre motivi di decadenza dal contributo:

- il mancato rispetto di impegni, obblighi e vincoli;
- la perdita sopravvenuta di requisiti da possedere per l'intera durata dell'operazione;
- l'accertamento ex-post di indicazioni o dichiarazioni "non veritiere" di fatti, stati e situazioni determinanti ai fini del rilascio del contributo, anche nel caso in cui avrebbero comportato la concessione di un contributo di importo ridotto;

- l'accertamento, da parte della Struttura competente, di irregolarità (difformità e/o inadempienze) che comportano la decadenza del sostegno;
- il rifiuto del Beneficiario a cooperare al buon esito di qualsiasi attività di controllo presso l'azienda;
- la rinuncia al contributo da parte del beneficiario;

Ove il soggetto beneficiario abbia già ricevuto l'erogazione di una parte o di tutto il contributo concesso, le fattispecie di decadenza determineranno la revoca totale del contributo anche per le somme già erogate.

La decadenza con revoca totale o parziale del contributo può essere pronunciata anche a seguito delle risultanze di attività di controllo eseguite dalla Struttura regionale competente, volte alla verifica postuma del possesso dei requisiti per l'erogazione del contributo. Essa può essere anche dichiarata a seguito delle risultanze di controlli effettuati da Organi di Polizia, Carabinieri, Corpo Forestale, Guardia di Finanza, ecc., anche al di fuori dei controlli rientranti nel procedimento amministrativo di contribuzione.

La revoca del contributo comporta l'obbligo della restituzione delle somme eventualmente percepite maggiorate degli interessi calcolati con le norme vigenti all'atto dell'accertamento della causa che la determina.

L'eventuale restituzione da parte del Beneficiario delle somme indebitamente percepite deve avvenire entro 30 (trenta) giorni dalla data di ricezione della comunicazione di revoca.

14.RECESSO, RINUNCIA

Per recesso degli impegni assunti si intende la rinuncia volontaria al contributo. L'istanza di rinuncia deve essere presentata dal beneficiario alla Sezione Competitività delle filiere agroalimentari.

Il recesso per rinuncia volontaria comporta la decadenza totale dell'aiuto e il recupero delle somme già erogate, maggiorate degli interessi legali.

15.RICORSI

Avverso i provvedimenti amministrativi di irricevibilità/inammissibilità delle istanze presentate ai sensi del presente avviso potrà essere inoltrato ricorso amministrativo al TAR Puglia, sede di Bari.

16. RELAZIONI CON IL PUBBLICO

Ai sensi della Legge n. 241/1990 il Responsabile del Procedimento è il Funzionario della Sezione Competitività delle Filiere Agroalimentari, Dott. Francesco Matarrese.

Mail: f.matarrese@regione.puglia.it

Il diritto di accesso viene esercitato mediante richiesta motivata scritta e secondo quanto disposto dalla Legge n. 241/1990 e dal Regolamento regionale 29 settembre 2009, n. 20 (Bollettino Ufficiale della Regione Puglia - n. 153 del 2-10-2009).

17. INFORMATIVA E TRATTAMENTO DATI PERSONALI

I dati acquisiti dai beneficiari nelle diverse fasi procedurali vengono trattati nel rispetto della normativa vigente ed in particolare al Decreto Legislativo n. 196/2003 “Codice in materia di protezione dei dati personali”.

In conformità al D.Lgs. n. 196/2003 “Codice in materia di protezione dei dati personali”, il trattamento dei dati forniti alla Regione Puglia a seguito della partecipazione al bando avviene esclusivamente per le finalità del bando stesso e per scopi istituzionali, nella piena tutela dei diritti e della riservatezza delle persone e secondo i principi di correttezza, liceità e trasparenza.

I dati forniti sono trattati dalla Regione Puglia per l’espletamento degli adempimenti connessi alla procedura di cui al presente bando, ivi compresa la fase dei controlli sulle autocertificazioni. Il conferimento dei dati è obbligatorio e l’eventuale rifiuto potrebbe comportare la mancata assegnazione del contributo. La raccolta e il trattamento dei dati saranno effettuati anche mediante strumenti informatici e telematici. I dati potranno essere comunicati agli enti preposti alla verifica delle dichiarazioni rese dal beneficiario ai sensi del D.P.R. n. 445/2000 e ad ogni soggetto che abbia interesse ai sensi della Legge n. 241/1990 e ss.mm.ii.

I dati anagrafici del richiedente e le informazioni circa gli esiti delle fasi di ammissibilità e valutazione saranno diffusi secondo le norme che regolano la pubblicità degli atti amministrativi presso la Regione Puglia, e sul sito internet della Regione, al fine di divulgare gli esiti finali delle procedure amministrative.

Il titolare del trattamento dei dati è la Regione Puglia.

18. DISPOSIZIONI FINALI

Tutte le comunicazioni all'Amministrazione regionale da parte dei partecipanti al presente avviso sono effettuate tramite Posta Elettronica Certificata. A tal fine, i suddetti devono dotarsi di una propria casella di PEC.

Per quanto non previsto nel presente provvedimento si applicano le disposizioni contenute nella "Comunicazione".

L'aiuto di cui al presente provvedimento è concesso in base all'Art. 54 '*Aiuti sotto forma di sovvenzioni dirette, anticipi rimborsabili o agevolazioni fiscali*' del Decreto Legge 19 maggio 2020, n. 34 recante 'Misure urgenti in materia di salute, sostegno al lavoro e all'economia, nonché di politiche sociali connesse all'emergenza epidemiologica da COVID-19'.

DETERMINAZIONE DEL DIRIGENTE SEZIONE COMPETITIVITA' DELLE FILIERE AGROALIMENTARI 13 luglio 2020, n. 162

OCM Vino - Misura "Ristrutturazione e riconversione dei vigneti" Piano Nazionale di Sostegno Vitivinicolo - Reg.(UE) n.1308/2013, Reg.(UE) n.1149/2016, Reg.(UE) n.1150/2016, D.M. n.1411 del 03/03/2017. D.M. n. 3843 del 03/04/2019.Disposizioni regionali di attuazione a valere sulle risorse finanziarie afferenti alla campagna 2019/2020 approvate con DDS n.129 del 30/04/2019.
Aggiornamento della graduatoria regionale delle domande di sostegno, approvata con DDS n.87 del 16/04/2020.

Il Dirigente del Servizio Filiere agricole sostenibili e multifunzionalità, sulla base dell'istruttoria espletata dal Servizio, riferisce quanto segue:

VISTI gli articoli 4 e 5 della L.R. n. 7/97;

VISTA la Deliberazione della G.R. n. 3261 del 28/7/98;

VISTI gli artt. 4 e 16 del D. Lgs. 165/01;

VISTO l'art. 32 della legge 18 giugno 2009, n. 69, che prevede l'obbligo di sostituire la pubblicazione tradizionale all'Albo ufficiale con la pubblicazione di documenti digitali sui siti informatici;

VISTO l'art. 18 del D. Lgs 196/03 "Codice in materia di protezione dei dati personali" in merito ai principi applicabili ai trattamenti effettuati dai soggetti pubblici;

VISTA la Deliberazione di Giunta Regionale n. 1176 "Atto di Alta Organizzazione MAIA adottato con Decreto del Presidente della Giunta regionale 31 luglio 2015, n.443. Conferimento incarichi di Direzione di Sezione" con la quale è stato nominato il dirigente della Sezione Competitività delle Filiere Agroalimentari;

VISTA la Determinazione del Dirigente della Sezione Competitività delle Filiere Agroalimentari n. 129 del 30/04/2019, pubblicata nel BURP n. 46 del 02/05/2019 con la quale sono state approvate, con riferimento alle risorse finanziarie della campagna 2019/2020, le disposizioni regionali per la presentazione delle domande di sostegno relative alla misura "Ristrutturazione e riconversione dei vigneti";

VISTA la Determinazione del Dirigente della Sezione Competitività delle Filiere Agroalimentari n. 137 del 17/05/2019, pubblicata nel BURP n. 55 del 23/05/2019 di recepimento delle Istruzioni operative OP AGEA n. 30 del 16/05/2019 e rettifica paragrafi 10 e 11 dell'avviso per la presentazione domande di sostegno approvato con DDS n. 129/2019;

VISTA la Determinazione del Dirigente della Sezione Competitività delle Filiere Agroalimentari n. 87 del 16/04/2020, pubblicata nel BURP n.58 del 23/04/2020, di presa d'atto delle risultanze dell'istruttoria tecnico-amministrativa e di approvazione della graduatoria regionale delle domande di sostegno;

TENUTO CONTO che il Servizio Territoriale di Lecce ha comunicato che:

- a seguito di accoglimento del ricorso gerarchico presentato dal beneficiario e riesame della domanda di sostegno n. 05380075381, collocata nella graduatoria regionale approvata con DDS n. 87/2020 alla posizione n.531 con punti 20 ed esito istruttorio "positivo", la stessa ha conseguito un punteggio pari a punti 30;

- a seguito di riesame della domanda di sostegno n. 05380070341, collocata nella graduatoria regionale approvata con DDS n. 87/2020 alla posizione n.589 con punti 20 ed esito istruttorio "positivo", la stessa ha conseguito un punteggio pari a punti 25;

TENUTO CONTO che il Servizio Territoriale di Taranto ha comunicato che:

- a seguito di riesame della domanda di sostegno n. 05380095884, collocata nella graduatoria regionale approvata con DDS n. 87/2020 alla posizione n.767 con punti 15 ed esito istruttorio "positivo", la stessa ha conseguito un punteggio pari a punti 25;

- a seguito di riesame della domanda di sostegno n. 05380047802, collocata nella graduatoria regionale approvata con DDS n. 87/2020 alla posizione n.601 con punti 20 ed esito istruttorio "non ammissibile", la stessa risulta ammissibile agli aiuti con punteggio conseguito pari a punti 20;

- a seguito di riesame della domanda di sostegno n. 05380069509, collocata nella graduatoria regionale approvata con DDS n. 87/2020 alla posizione n.635 con punti 20 ed esito istruttorio "non ammissibile", la stessa risultaammissibile agli aiuti con punteggio conseguito pari a punti 20;

RITENUTO, pertanto, necessario, in relazione a quanto innanzi:

- prendere atto del riesame dell'istruttoria tecnico-amministrativa dicomplessive n. 5 domande di sostegno;

- procedere all'aggiornamento della graduatoria regionale delle domande di sostegno.

Per quanto sopra riportato e di propria competenza, si propone di:

- prendere atto degli esiti del riesame dell'istruttoria tecnico amministrativa effettuato dai Servizi Territoriali di Lecce e Taranto relativamente a n. 5 domande di sostegno;

- ricollocare nella graduatoria regionale aggiornata, in base al punteggio conseguito pari a 30 punti, la domandan. 05380075381che ha conseguito esito istruttorio positivo;

- ricollocare nella graduatoria regionale aggiornata, in base al punteggio conseguito pari a 25 punti, la domandan. 05380070341che ha conseguito esito istruttorio positivo;

- ricollocare nella graduatoria regionale aggiornata, in base al punteggio conseguito pari a 25 punti, la domandan. 05380095884che ha conseguito esito istruttorio positivo;

- ricollocare nella graduatoria regionale aggiornata, in base al punteggio conseguito pari a 20 punti, la domandan. 05380047802che ha conseguito esito istruttorio positivo e, pertanto, risulta "ammissibile" agli aiuti;

- ricollocare nella graduatoria regionale aggiornata, in base al punteggio conseguito pari a 20 punti, la domandan. 05380069509che ha conseguito esito istruttorio positivo e, pertanto, risulta "ammissibile" agli aiuti;

- approvare la graduatoria regionale aggiornata delle domande di sostegno, che comprende n. 899 domande (prima domanda in graduatoria n. 05380099555 con punteggio conseguito pari a 45 punti ed ultima domanda in graduatoria n. 05380076918 con punteggio pari a 0 punti) riportata nell'allegato A, costituito da n.24 pagine, parte integrante del presente provvedimento;

- stabilire che la pubblicazione del presente provvedimento di aggiornamento della graduatoria regionale di ammissibilità nel BURP ha valore di comunicazione ai titolari delle domande di sostegno dell'inserimento in graduatoria, dell'esito istruttorio e del relativo punteggio conseguito a seguito delle verifiche;

- precisare che l'inserimento in graduatoria delle domande di sostegno non costituisce ammissione agli aiuti in quanto la stessa è subordinata sia all'esito favorevole dell'istruttoria tecnico-amministrativa, sia alle risorse finanziarie del PNS vitivinicolo effettivamente disponibili per la campagna 2019/2020.

VERIFICA AI SENSI DEL D. Lgs 196/03 e 101/2018
Garanzie alla riservatezza

La pubblicazione dell'atto all'albo, salve le garanzie previste dalla legge 241/1990 in tema di accesso ai documenti amministrativi, avviene nel rispetto della tutela alla riservatezza dei cittadini, secondo quanto disposto dal D. Lgs 196/2003 e 101/2018 in materia di protezione dei dati personali, nonché dal Reg. UE2016/679 in materia di protezione delle persone fisiche con riguardo al trattamento dei dati personali, e dal vigente regolamento regionale n. 5/2006 per il trattamento dei dati sensibili e giudiziari.

Ai fini della pubblicità legale, l'atto destinato alla pubblicazione è redatto in modo da evitare la diffusione di dati personali identificativi non necessari ovvero il riferimento a dati sensibili.

ADEMPIMENTI CONTABILI AI SENSI DELLA L.R. n.28/2001

Il presente atto non comporta alcun mutamento qualitativo e quantitativo di entrata o di spesa a carico del bilancio regionale né a carico degli enti per i cui debiti i creditori potrebbero rivalersi sulla Regione e che è escluso ogni ulteriore onere aggiuntivo rispetto a quelli autorizzati a valere sullo stanziamento previsto dal bilancio regionale.

I sottoscritti attestano che il presente procedimento istruttorio affidato è stato espletato nel rispetto delle norme vigenti e che il presente schema di determinazione è conforme alle risultanze istruttorie.
I sottoscritti attestano che il presente documento è stato sottoposto a verifica per la tutela dei dati personali secondo la normativa vigente.

L'Istruttore
Per.Agr. Marino Caputi Iambrenghi

L'Istruttore
Dott. Vincenzo Prencipe

La P.O. Filiera Viticola Enologica
Per. Agr. Francesco Mastrogiacomo

Il Dirigente del Servizio
Dott.ssa Rossella Titano

IL DIRIGENTE DELLA SEZIONE COMPETITIVITÀ DELLE FILIERE AGROALIMENTARI

Vista la proposta del Servizio Filiere Agricole sostenibili e multifunzionalità e la relativa sottoscrizione;

Ritenuto di dover provvedere in merito,

DETERMINA

- di prendere atto di quanto riportato nelle premesse, che qui si intendono integralmente richiamate, facendole proprie;

- di prendere atto degli esiti del riesame dell'istruttoria tecnico amministrativa effettuato dai Servizi Territoriali di Lecce e Taranto relativamente a n. 5 domande di sostegno;
- di ricollocare nella graduatoria regionale aggiornata, in base al punteggio conseguito pari a 30 punti, la domanda n. 05380075381 che ha conseguito esito istruttorio positivo;
- di ricollocare nella graduatoria regionale aggiornata, in base al punteggio conseguito pari a 25 punti, la domanda n. 05380070341 che ha conseguito esito istruttorio positivo;
- di ricollocare nella graduatoria regionale aggiornata, in base al punteggio conseguito pari a 25 punti, la domanda n. 05380095884 che ha conseguito esito istruttorio positivo;
- di ricollocare nella graduatoria regionale aggiornata, in base al punteggio conseguito pari a 20 punti, la domanda n. 05380047802 che ha conseguito esito istruttorio positivo e, pertanto, risulta "ammissibile" agli aiuti;
- di ricollocare nella graduatoria regionale aggiornata, in base al punteggio conseguito pari a 20 punti, la domanda n. 05380069509 che ha conseguito esito istruttorio positivo e pertanto risulta "ammissibile" agli aiuti;
- di approvare la graduatoria regionale aggiornata delle domande di sostegno, che comprende n. 899 domande (prima domanda in graduatoria n. 05380099555 con punteggio conseguito pari a 45 punti ed ultima domanda in graduatoria n. 05380076918 con punteggio pari a 0 punti) riportata nell'allegato A, costituito da n.24 pagine, parte integrante del presente provvedimento;
- di stabilire che la pubblicazione del presente provvedimento di aggiornamento della graduatoria regionale di ammissibilità nel BURP ha valore di comunicazione ai titolari delle domande di sostegno dell'inserimento in graduatoria, dell'esito istruttorio e del relativo punteggio conseguito a seguito delle verifiche;
- di precisare che l'inserimento in graduatoria delle domande di sostegno non costituisce ammissione agli aiuti in quanto la stessa è subordinata sia all'esito favorevole dell'istruttoria tecnico-amministrativa, sia alle risorse finanziarie del PNS vitivinicolo effettivamente disponibili per la campagna 2019/2020;
- di incaricare il Servizio Filiere Agricole sostenibili e multifunzionalità a trasmettere il provvedimento a:
  - Servizio Relazioni con il Pubblico per la pubblicizzazione sul sito istituzionale della Regione Puglia;
  - Servizio Bollettino per la pubblicazione nel BURP;
  - Sezione Coordinamento dei Servizi Territoriali.

Il presente provvedimento:

a) è composto da n.5(cinque) pagine e dall'Allegato "A" costituito da n.24 (ventiquattro) pagine;
b) sarà pubblicato nel Bollettino Ufficiale della Regione Puglia;
c) sarà disponibile nel portale istituzionale www.regione.puglia.it e nel sito filiereagroalimentari.regione.puglia.it *Misure Piano Nazionale di Sostegno/misura ristrutturazione e riconversione vigneti/campagna 2019-2020*;
d) non sarà trasmesso al Dipartimento risorse finanziarie e strumentali, personale e organizzazione in quanto non sussistono adempimenti contabili.

Il Dirigente
della Sezione Competitività delle Filiere Agroalimentari
Dott. Luigi Trotta

REGIONE PUGLIA

DIPARTIMENTO AGRICOLTURA, SVILUPPO RURALE ED AMBIENTALE
SEZIONE COMPETITIVITA' DELLE FILIERE AGROALIMENTARI
SERVIZIO FILIERE AGRICOLE SOSTENIBILI E MULTIFUNZIONALITA'

Il presente allegato è composto
da n. 24 fogli
Il Dirigente della Sezione
Competitività delle Filiere Agroalimentari
Dott. Luigi Trotta

ALLEGATO "A"

OCM Vino - Misura "Ristrutturazione e riconversione dei vigneti"
Piano Nazionale di Sostegno Vitivinicolo
Reg.(UE) n.1308/2013, Reg.(UE) n.1149/2016, Reg.(UE) n.1150/2016,
D.M. n.1411 del 03/03/2017 e D.M. n. 3843 del 03/04/2019

Disposizioni regionali di attuazione
a valere sulle risorse finanziarie afferenti alla campagna 2019/2020
approvate con DDS n.129 del 30/04/2019 e s.m.i.

AGGIORNAMENTO DELLA GRADUATORIA REGIONALE DELLE DOMANDE DI SOSTEGNO APPROVATA CON DDS N. 87 DEL 16/04/2020

POSIZIONE IN GRADUATORIA AGGIORNATA	SERVIZIO TERRITORIALE COMPETENTE	BARCODE DOMANDA DI SOSTEGNO	BARCODE DOMANDA DI RETTIFICA / DOMANDA DI VARIANTE	CUAA	RICHIEDENTE - DENOMINAZIONE	RAPPRESENTANTE LEGALE	DATA NASCITA RICHIEDENTE / RAPP.LEGALE	PUNTEGGIO DICHIARATO IN DOMANDA di SOSTEGNO	PUNTEGGIO CONSEGUITO A SEGUITO DELLE VERIFICHE	PUNTEGGIO IN GRADUATORIA	ESITO ISTRUTTORIA TECNICO AMMINISTRATIVA	MOTIVAZIONE - Punteggio confermato; - Punteggio decurtato per mancanza di requisito criterio di selezione di cui alla Tab.3 del bando; - Riferimenti della comunicazione di "non ammissibilità" del Servizio Territoriale competente
1	Taranto	05380099555		omissis	TENUTA ABBATE S.R.L.	BLASI MARZIA	06/05/1995	45	45	**45**	**POSITIVO**	Punteggio confermato
2	Brindisi	05380075571		omissis	ROCHIRA ANDREA		01/06/1994	40	40	**40**	**POSITIVO**	Punteggio confermato
3	Taranto	05380091842		omissis	CASSANO ALESSIA		18/05/1994	40	40	**40**	**POSITIVO**	Punteggio confermato
4	Taranto	05380047117		omissis	PICHIERRI ANNALISA		21/06/1993	40	40	**40**	**POSITIVO**	Punteggio confermato
5	Bari	05380056118		omissis	TC 1939 SOCIETA' AGRICOLA A R.L.	SARANGELO ALESSANDRA	10/01/1993	40		**40**	**NON AMMISSIBILE**	nota prot.79278 del 13/11/2019 del Servizio Territoriale di Bari
6	Bari	05380092477		omissis	CATALANO MICHELE		05/07/1992	40	40	**40**	**POSITIVO**	Punteggio confermato
7	Lecce	05380069574		omissis	RIZZATO MARCO		11/11/1990	40	40	**40**	**POSITIVO**	Punteggio confermato
8	Taranto	05380065051		omissis	PESARE ANDREA		07/09/1990	40	40	**40**	**POSITIVO**	Punteggio confermato
9	Taranto	05380050574		omissis	MARZULLO ANNAMARIA		10/10/1989	40	40	**40**	**POSITIVO**	Punteggio confermato
10	Taranto	05380074665		omissis	CELINO SALVATORE		03/03/1988	40	40	**40**	**POSITIVO**	Punteggio confermato
11	Brindisi	05380058023		omissis	SOCIETA' AGRICOLA LA VITE DI CESARIA C. E F.LLI SAS	CESARIA CHRISTIAN	26/02/1987	40	40	**40**	**POSITIVO**	Punteggio confermato
12	Taranto	05380059146		omissis	PESARE COSIMO		02/09/1986	40	40	**40**	**POSITIVO**	Punteggio confermato
13	Taranto	05380046283		omissis	PESARE MARCO GAETANO		08/01/1986	40	40	**40**	**POSITIVO**	Punteggio confermato
14	Taranto	05380049667		omissis	ANTICA MASSERIA JORCHE DI GIANFREDA DALILA E GIANFREDA	GIANFREDA DALILA	17/12/1985	40	40	**40**	**POSITIVO**	Punteggio confermato
15	Lecce	05380068980		omissis	LEUCI ANDREA		20/08/1985	40	40	**40**	**POSITIVO**	Punteggio confermato
16	Taranto	05380062660		omissis	PESARE FRANCESCO		07/06/1982	40	40	**40**	**POSITIVO**	Punteggio confermato
17	Taranto	05380060995		omissis	GENNARI GIUSEPPE		04/06/1981	45	40	**40**	**POSITIVO**	Punteggio decurtato per mancanza di requisito criterio di selezione n.3
18	Brindisi	05380055904		omissis	SERIO ANDREA		02/05/1980	40	40	**40**	**POSITIVO**	Punteggio confermato
19	Bari	05380088624		omissis	PETRONELLI RACHELE		03/01/1969	40		**40**	**NON AMMISSIBILE**	vigneti da ristrutturare soggetti a vincolo dei 10 anni
20	Taranto	05380048487		omissis	CARROZZO ANTONIO		07/10/1968	40	40	**40**	**POSITIVO**	Punteggio confermato
21	Taranto	05380045897		omissis	LOMBARDI DIEGO MARIO PIO SALV		03/09/1968	40	40	**40**	**POSITIVO**	Punteggio confermato
22	Taranto	05380093509		omissis	DE STRADIS COSIMO DAMIANO		20/08/1964	40	40	**40**	**POSITIVO**	Punteggio confermato
23	Bari	05380093335		omissis	WINERY SOCIETA' AGRICOLA A RESPONSABILITA' LIMITATA	D'AGOSTINO BENIAMINO	30/04/1964	40	40	**40**	**POSITIVO**	Punteggio confermato
24	Taranto	05380066307		omissis	BERNARDI COSIMO VALERIO		20/06/1963	40	40	**40**	**POSITIVO**	Punteggio confermato
25	Brindisi	05380069608		omissis	SERACCA-GUERRIERI ARDITI DI CASTELVETERE GIULIO		08/06/1961	40	40	**40**	**POSITIVO**	Punteggio confermato
26	Lecce-Taranto	05380060987		omissis	CANTORE DI CASTELFORTE GIOVANNI		07/05/1957	40	40	**40**	**POSITIVO**	Punteggio confermato
27	Bari	05380110451		omissis	AGRI S & E SOCIETA' SEMPLICE AGRICOLA	SPAGNOLETTI-ZEULI PIERLUI	03/02/1950	40	40	**40**	**POSITIVO**	Punteggio confermato
28	Bari	05380108604		omissis	EREDI DI SPAGNOLETTI ZEULI GIOVANNI	SPAGNOLETTI-ZEULI PIERLUI	03/02/1950	40	40	**40**	**POSITIVO**	Punteggio confermato
29	Brindisi	05380110758		omissis	INCANTALUPI SOCIETA' AGRICOLA A RESPONSABILITA LIM SEMI	BRUNO MARIA	20/12/1998	40	35	**35**	**POSITIVO**	Punteggio decurtato per mancanza di requisito criterio di selezione n.2
30	Taranto	05380096270		omissis	LE TRE QUERCE SOC. AGR. A R.L. SEMPLIFICATA	GIANNICO LUCREZIA	02/07/1998	40	35	**35**	**POSITIVO**	Punteggio decurtato per mancanza di requisito criterio di selezione n.6
31	Taranto	05380067826		omissis	IUNCO ANTONIO		25/02/1998	40	35	**35**	**POSITIVO**	Punteggio decurtato per mancanza di requisito criterio di selezione n.6
32	Taranto	05380073592		omissis	DE SANTIS MARIO		06/01/1998	40	35	**35**	**POSITIVO**	Punteggio decurtato per mancanza di requisito criterio di selezione n.3
33	Lecce	05380072107		omissis	FRANCONE ELEONORA		18/03/1997	35	35	**35**	**POSITIVO**	Punteggio confermato
34	Taranto	05380064468		omissis	PAGLIARA COSIMO LORENZO		28/06/1996	35	35	**35**	**POSITIVO**	Punteggio confermato
35	Taranto	05380068097		omissis	FABBIANO PASQUALE		11/03/1996	35	35	**35**	**POSITIVO**	Punteggio confermato
36	Foggia	05380051895		omissis	GATTA ANNA		17/01/1996	35	35	**35**	**POSITIVO**	Punteggio confermato
37	Taranto	05380108109		omissis	PAPADOPOLI FEDERICO		15/01/1996	35	35	**35**	**POSITIVO**	Punteggio confermato
38	Taranto	05380071497		omissis	SOCIETA AGRICOLA LA SELVA SRL	NIGRO VINCENZO	28/11/1994	35	35	**35**	**POSITIVO**	Punteggio confermato
39	Brindisi	05380060409		omissis	SCARPELLO FEDERICA		25/06/1991	40	35	**35**	**POSITIVO**	Punteggio decurtato per mancanza di requisito criterio di selezione n.6
40	Lecce	05380103696		omissis	SOCIETA' AGRICOLA VITIVINICOLA D'AGOSTINO S.R.L.	MACCHIA SUSANNA	20/05/1991	35	35	**35**	**POSITIVO**	Punteggio confermato

POSIZIONE IN GRADUATORIA AGGIORNATA	SERVIZIO TERRITORIALE COMPETENTE	BARCODE DOMANDA DI SOSTEGNO	BARCODE DOMANDA DI RETTIFICA / DOMANDA DI VARIANTE	CUAA	RICHIEDENTE - DENOMINAZIONE	RAPPRESENTANTE LEGALE	DATA NASCITA RICHIEDENTE / RAPP.LEGALE	PUNTEGGIO DICHIARATO IN DOMANDA di SOSTEGNO	PUNTEGGIO CONSEGUITO A SEGUITO DELLE VERIFICHE	PUNTEGGIO IN GRADUATORIA	ESITO ISTRUTTORIA TECNICO AMMINISTRATIVA	MOTIVAZIONE - Punteggio confermato; - Punteggio decurtato per mancanza di requisito criterio di selezione di cui alla Tab.3 del bando; - Riferimenti della comunicazione di "non ammissibilità" del Servizio Territoriale competente
41	Taranto	05380063221		omissis	MERO GIANPAOLO		01/05/1991	40	35	**35**	**POSITIVO**	Punteggio decurtato per mancanza di requisito criterio di selezione n.6
42	Foggia	05380112853		omissis	PUGLIESE ANTONIO		23/01/1991	35	35	**35**	**POSITIVO**	Punteggio confermato
43	Taranto	05380101237		omissis	NOBILE ALDO		26/04/1990	35	35	**35**	**POSITIVO**	Punteggio confermato
44	Taranto	05380076280		omissis	DE PADOVA STEFANO LUCIO		13/12/1988	35	35	**35**	**POSITIVO**	Punteggio confermato
45	Bari	05380046333		omissis	AZIENDA AGRICOLA COLLI SERENI DI VALLARELLA R. & PISTILLO	VALLARELLA RICCARDO	12/09/1988	35	35	**35**	**POSITIVO**	Punteggio confermato
46	Taranto	05380113471		omissis	LAROCCA WILLIAM		15/07/1988	40	35	**35**	**POSITIVO**	Punteggio decurtato per mancanza di requisito criterio di selezione n.6
47	Brindisi	05380091602		omissis	MASSERIA ANTONUCCI SOCIETA' AGRICOLA SRL	ANTONUCCI GREGORIO	30/06/1988	40	35	**35**	**POSITIVO**	Punteggio decurtato per mancanza di requisito criterio di selezione n.3
48	Lecce	05380112408		omissis	CONTE CHIARA		19/08/1987	35	35	**35**	**POSITIVO**	Punteggio confermato
49	Bari	05380054469		omissis	CAPECE MINUTOLO TUPPUTI SCHINOSA CORRADO		27/05/1987	40	35	**35**	**POSITIVO**	Punteggio decurtato per mancanza di requisito criterio di selezione n.6
50	Foggia	05380070234		omissis	GAETA TOMMASO		30/10/1986	35	35	**35**	**POSITIVO**	Punteggio confermato
51	Foggia	05380090596		omissis	AZIENDA AGRICOLA CORRADO SOCIETA' SEMPLICE	CORRADO FRANCO	05/08/1986	35	35	**35**	**POSITIVO**	Punteggio confermato
52	Taranto	05380085836		omissis	PICHIERRI MARIA		06/03/1986	40	35	**35**	**POSITIVO**	Punteggio decurtato per mancanza di requisito criterio di selezione n.3
53	Lecce	05380110618		omissis	FUNIATI MARCO		03/03/1986	40	35	**35**	**POSITIVO**	Punteggio decurtato per mancanza di requisito criterio di selezione n.6
54	Taranto	05380069194		omissis	NESCA FRANCESCO PAOLO		11/02/1986	35	35	**35**	**POSITIVO**	Punteggio confermato
55	Foggia	05380069145		omissis	SACCO MATTEO		29/10/1985	35	35	**35**	**POSITIVO**	Punteggio confermato
56	Lecce	05380072487		omissis	SANTESE GIOVANNI		25/05/1985	35	35	**35**	**POSITIVO**	Punteggio confermato
57	Foggia	05380055326		omissis	DEMAIO VALENTINA CARMELA		12/03/1985	35	35	**35**	**POSITIVO**	Punteggio confermato
58	Taranto	05380111954		omissis	MASSERIA MONACI - SOCIETA' AGRICOLA	LORUSSO ANGELO	04/03/1985	35	35	**35**	**POSITIVO**	Punteggio confermato
59	Bari	05380090158		omissis	AZIENDA DEL CONTE DI MINAFRA GIUSEPPE & C. SOCIETA' AGR	MINAFRA GIUSEPPE	23/10/1984	35	35	**35**	**POSITIVO**	Punteggio confermato
60	Taranto	05380114206		omissis	PERRONE CLAUDIO		06/06/1984	35		**35**	**NON AMMISSIBILE**	nota prot. 180/0004848 del 29/01/2020 del Servizio Territoriale di Taranto
61	Brindisi	05380072800		omissis	SERACCA GUERRIERI VITTORIA		28/04/1984	35	35	**35**	**POSITIVO**	Punteggio confermato
62	Brindisi	05380091149		omissis	FIORENTINO FRANCESCO		19/03/1984	40	35	**35**	**POSITIVO**	Punteggio decurtato per mancanza di requisito criterio di selezione n.6
63	Foggia	05380051390		omissis	SOCIETA' AGRICOLA COTINONE DI PISANTE ETTORE & C. S.A.S.	PISANTE ETTORE	21/09/1983	35	35	**35**	**POSITIVO**	Punteggio confermato
64	Lecce	05380066232		omissis	SCARCIGLIA ENRICO		17/02/1983	35	35	**35**	**POSITIVO**	Punteggio confermato
65	Taranto	05380067941		omissis	DONATELLI COSIMO		06/09/1982	35	35	**35**	**POSITIVO**	Punteggio confermato
66	Taranto	05380086776		omissis	VITTI LUCIA		14/07/1982	40	35	**35**	**POSITIVO**	Punteggio decurtato per mancanza di requisito criterio di selezione n.6
67	Bari	05380087147		omissis	PEDONE MONICA		16/02/1982	40	35	**35**	**POSITIVO**	Punteggio decurtato per mancanza di requisito criterio di selezione n.6
68	Bari	05380056357		omissis	INDRIO GIOVANNI VITO		08/10/1981	35		**35**	**NON AMMISSIBILE**	nota prot.77726 del 05/11/2019 del Servizio Territoriale di Bari
69	Brindisi	05380072891		omissis	SERACCA GUERRIERI LUIGI		03/12/1980	35		**35**	**NON AMMISSIBILE**	nota prot. 180/00082033 del 25/11/2019 del Servizio Territoriale Brindisi
70	Brindisi	05380108984		omissis	MORLEO NICOLETTA		02/11/1980	40	35	**35**	**POSITIVO**	Punteggio decurtato per mancanza di requisito criterio di selezione n.6
71	Bari	05380046622		omissis	SOCIETA' AGRICOLA DO.NI. SOCIETA' SEMPLICE	LACALAMITA DONATO	22/09/1980	35	35	**35**	**POSITIVO**	Punteggio confermato
72	Taranto	05380069160		omissis	D'ALFONSO RAFFAELE		27/11/1979	35	35	**35**	**POSITIVO**	Punteggio confermato
73	Brindisi	05380060771		omissis	MASSERIA LI VELI - SOCIETA' AGRICOLA S.R.L.	FALVO ALFREDO	12/09/1979	35	35	**35**	**POSITIVO**	Punteggio confermato
74	indisi - Tarar	05380085190		omissis	TORMARESCA SOCIETA' AGRICOLA A RESPONSABILITA' LIMITAT	DONATO GIOVANNI	11/09/1979	35	35	**35**	**POSITIVO**	Punteggio confermato
75	Brindisi	05380072669		omissis	CARROZZO RAFFAELE COSIMO		12/06/1979	35	35	**35**	**POSITIVO**	Punteggio confermato
76	Lecce	05380076892		omissis	LIACI ANTONIO		20/05/1979	35	35	**35**	**POSITIVO**	Punteggio confermato
77	Lecce	05380063171		omissis	MALERBA ILENIA		03/05/1979	35	35	**35**	**POSITIVO**	Punteggio confermato
78	Lecce	05380075787		omissis	DURANTE FRANCO		29/04/1978	35	35	**35**	**POSITIVO**	Punteggio confermato
79	Taranto	05380087394		omissis	ALBANO GIUSEPPINA		03/10/1977	35	35	**35**	**POSITIVO**	Punteggio confermato
80	Taranto	05380054667		omissis	SOCIETA' AGRICOLA F.LLI CAVALLO S.R.L.	CAVALLO ALFONSO	31/07/1977	35		**35**	**NON AMMISSIBILE**	nota prot. 180/0005269 del 31/01/2020 del Servizio Territoriale di Taranto

POSIZIONE IN GRADUATORIA AGGIORNATA	SERVIZIO TERRITORIALE COMPETENTE	BARCODE DOMANDA DI SOSTEGNO	BARCODE DOMANDA DI RETTIFICA / DOMANDA DI VARIANTE	CUAA	RICHIEDENTE - DENOMINAZIONE	RAPPRESENTANTE LEGALE	DATA NASCITA RICHIEDENTE / RAPP.LEGALE	PUNTEGGIO DICHIARATO IN DOMANDA di SOSTEGNO	PUNTEGGIO CONSEGUITO A SEGUITO DELLE VERIFICHE	PUNTEGGIO IN GRADUATORIA	ESITO ISTRUTTORIA TECNICO AMMINISTRATIVA	MOTIVAZIONE - Punteggio confermato; - Punteggio decurtato per mancanza di requisito criterio di selezione di cui alla Tab.3 del bando; - Riferimenti della comunicazione di "non ammissibilità" del Servizio Territoriale competente
81	Lecce	05380061308		omissis	PERRONE CESARE		29/12/1976	40	35	**35**	**POSITIVO**	Punteggio decurtato per mancanza di requisito criterio di selezione n.6
82	Lecce	05380050731		omissis	FUNIATI DANIELA		25/04/1975	35	35	**35**	**POSITIVO**	Punteggio confermato
83	Bari	05380093533		omissis	SOCIETA' AGRICOLA VITIVINICOLA SALATINO S.S. DEI F.LLI SALAT	SALATINO NICOLA	30/09/1974	35		**35**	**NON AMMISSIBILE**	vigneti da ristrutturare soggetti a vincolo dei 10 anni
84	Taranto	05380047794		omissis	MOTOLESE NICOLA		23/05/1973	35	35	**35**	**POSITIVO**	Punteggio confermato
85	Taranto	05380087758		omissis	ANTICA MASSERIA SURANI GRANDE SOCIETA' COOPERATIVA AG	PICHIERRI ALBA	30/11/1972	35	35	**35**	**POSITIVO**	Punteggio confermato
86	Lecce	05380093889		omissis	MUSCOGIURI PASQUALE		03/02/1972	40	35	**35**	**POSITIVO**	Punteggio decurtato per mancanza di requisito criterio di selezione n.5
87	Taranto	05380059500		omissis	LOMARTIRE GIOVANNI SOCIETA' AGRICOLA SEMPLICE	LOMARTIRE GIOVANNI	25/07/1971	35	35	**35**	**POSITIVO**	Punteggio confermato
88	Brindisi	05380085372		omissis	DUGGENTO COSIMO		27/06/1971	35	35	**35**	**POSITIVO**	Punteggio confermato
89	Taranto	05380088954		omissis	AZIENDA AGRICOLA CAMPANELLA DEI FRATELLI PIGNATARO GR	PIGNATARO GRAZIANO	04/01/1971	35	35	**35**	**POSITIVO**	Punteggio confermato
90	Brindisi	05380111210		omissis	ROMANO TEODORO		02/12/1970	35	35	**35**	**POSITIVO**	Punteggio confermato
91	Taranto	05380047869		omissis	CALVI MARIO COSIMO		20/06/1969	35	35	**35**	**POSITIVO**	Punteggio confermato
92	Taranto	05380079003		omissis	MANNARINI MARIA VITTORIA		17/03/1968	35	35	**35**	**POSITIVO**	Punteggio confermato
93	Taranto	05380086339		omissis	BARNABA SOCIETA' AGRICOLA SRL	BARNABA GIUSEPPE	02/01/1968	35	35	**35**	**POSITIVO**	Punteggio confermato
94	Taranto	05380048453		omissis	CIMINO SALVATORE		10/07/1966	35	35	**35**	**POSITIVO**	Punteggio confermato
95	Taranto	05380069418		omissis	TRIPALDI TOMMASO		09/06/1966	40	35	**35**	**POSITIVO**	Punteggio decurtato per mancanza di requisito criterio di selezione n.6
96	Bari	05380113877		omissis	ZULLO GIOVANNI		18/01/1966	35	35	**35**	**POSITIVO**	Punteggio confermato
97	Lecce	05380064500		omissis	MARRA FRANCESCO		27/11/1965	35	35	**35**	**POSITIVO**	Punteggio confermato
98	Taranto	05380077056		omissis	MELLE ANTONIO		28/07/1965	35	35	**35**	**POSITIVO**	Punteggio confermato
99	Bari	05380049030		omissis	SOCIETA' AGRICOLA POLVANERA DI CASSANO FILIPPO E C. SOCI	CASSANO FILIPPO	18/01/1965	35	35	**35**	**POSITIVO**	Punteggio confermato
100	Taranto	05380070879		omissis	DINOI PIETRO		28/09/1964	35	35	**35**	**POSITIVO**	Punteggio confermato
101	Lecce	05380063163		omissis	SOCIETA' AGRICOLA DELL'ARNEO S.R.L.	FRISENDA VALERIO SILVESTR	01/01/1964	35	35	**35**	**POSITIVO**	Punteggio confermato
102	Taranto	05380082684		omissis	MALAGNINO ERNESTO		29/11/1963	35	35	**35**	**POSITIVO**	Punteggio confermato
103	Taranto	05380047976		omissis	TATULLO PIETRO SANTO		01/11/1963	35	35	**35**	**POSITIVO**	Punteggio confermato
104	Lecce	05380072099		omissis	PERRONE ANNA MARIA TERESA		23/09/1962	35	35	**35**	**POSITIVO**	Punteggio confermato
105	Taranto	05380062207		omissis	GRECO ANGELO		27/02/1962	35	35	**35**	**POSITIVO**	Punteggio confermato
106	Taranto	05380072040		omissis	STIZZOLI TIZIANO		24/02/1961	35	35	**35**	**POSITIVO**	Punteggio confermato
107	Brindisi	05380058171		omissis	LA NUOVA GENERAZIONE SOCIETA' COOPERATIVA AGRICOLA	BAGNARDI PIETRO	06/06/1960	35		**35**	**NON AMMISSIBILE**	manca autorizzazione reimpianto alla data di presentazione della domanda
108	Taranto	05380058163		omissis	ZACCARIA COSIMO		09/11/1959	35	35	**35**	**POSITIVO**	Punteggio confermato
109	Taranto	05380048016		omissis	BRUNETTI MARIA IMMACOLATA		05/10/1957	35	35	**35**	**POSITIVO**	Punteggio confermato
110	Bari	05380072545		omissis	EREDI FRANCESCO DI BARI SOCIETA' SEMPLICE AGRICOLA	DI BARI UMBERTO	29/04/1956	40	35	**35**	**POSITIVO**	Punteggio decurtato per mancanza di requisito criterio di selezione n.6
111	Lecce	05380080431		omissis	MEMMO LINA		17/02/1956	40	35	**35**	**POSITIVO**	Punteggio decurtato per mancanza di requisito criterio di selezione n.6
112	Taranto	05380046960		omissis	LANZO ANTONIO		01/02/1955	35	35	**35**	**POSITIVO**	Punteggio confermato
113	Brindisi	05380087741		omissis	CIMINO SALVATORE		01/01/1955	35	35	**35**	**POSITIVO**	Punteggio confermato
114	Bari	05380047182		omissis	BENOTTO LUIGINO		21/08/1953	35	35	**35**	**POSITIVO**	Punteggio confermato
115	Lecce	05380075134		omissis	IANNE SALVATORE		03/04/1953	35	35	**35**	**POSITIVO**	Punteggio confermato
116	Taranto	05380053586		omissis	ANGELINI LUIGI ANTONIO		08/06/1951	35	35	**35**	**POSITIVO**	Punteggio confermato
117	Lecce	05380072008		omissis	PERRONE VINCENZO		08/05/1951	35	35	**35**	**POSITIVO**	Punteggio confermato
118	Lecce	05380050921		omissis	SERACCA GUERRIERI VITANTONIO		12/03/1949	40	35	**35**	**POSITIVO**	Punteggio decurtato per mancanza di requisito criterio di selezione n.6
119	Taranto	05380048321		omissis	ANDRISANO LEONARDO		20/11/1948	35	35	**35**	**POSITIVO**	Punteggio confermato
120	Taranto	05380048040		omissis	ALIGHIERI ANTONIO		26/05/1948	35	35	**35**	**POSITIVO**	Punteggio confermato

POSIZIONE IN GRADUATORIA AGGIORNATA	SERVIZIO TERRITORIALE COMPETENTE	BARCODE DOMANDA DI SOSTEGNO	BARCODE DOMANDA DI RETTIFICA / DOMANDA DI VARIANTE	CUAA	RICHIEDENTE - DENOMINAZIONE	RAPPRESENTANTE LEGALE	DATA NASCITA RICHIEDENTE / RAPP.LEGALE	PUNTEGGIO DICHIARATO IN DOMANDA di SOSTEGNO	PUNTEGGIO CONSEGUITO A SEGUITO DELLE VERIFICHE	PUNTEGGIO IN GRADUATORIA	ESITO ISTRUTTORIA TECNICO AMMINISTRATIVA	MOTIVAZIONE - Punteggio confermato; - Punteggio decurtato per mancanza di requisito criterio di selezione di cui alla Tab.3 del bando; - Riferimenti della comunicazione di "non ammissibilità" del Servizio Territoriale competente
121	Taranto	05380100296		omissis	ARGENTINO DAMIANO COSIMO		06/05/1948	35	35	**35**	**POSITIVO**	Punteggio confermato
122	Brindisi	05380097765		omissis	CANDIDO ALESSANDRO		27/04/1948	35	35	**35**	**POSITIVO**	Punteggio confermato
123	Brindisi	05380045236	05350000369	omissis	BRANCASI GIUSEPPE		02/10/1947	35	35	**35**	**POSITIVO**	Punteggio confermato
124	Taranto	05380050434		omissis	LANZO RAIMONDO		01/01/1946	35	35	**35**	**POSITIVO**	Punteggio confermato
125	Taranto	05380048552		omissis	MARIGGIO' ORAZIO		06/09/1945	35	35	**35**	**POSITIVO**	Punteggio confermato
126	Brindisi	05380101708		omissis	AGRIWINE SOCIETA' COOPERATIVA AGRICOLA	MACI ANGELO	08/11/1943	35	35	**35**	**POSITIVO**	Punteggio confermato
127	Lecce	05380062272		omissis	PATRUNO VITO RICCARDO		27/02/1939	35	35	**35**	**POSITIVO**	Punteggio confermato
128	Taranto	05380047919		omissis	GIANNARELLI UGO		09/08/1925	35	35	**35**	**POSITIVO**	Punteggio confermato
129	Taranto	05380065481		omissis	SOCIETA' AGRICOLA MG SRL	VERNILE SABRINA	24/11/1998	35	30	**30**	**POSITIVO**	Punteggio decurtato per mancanza di requisito criterio di selezione n.3
130	Lecce	05380075381		omissis	MICCOLI SILVIA		27/08/1998	30	20	**30**	**POSITIVO**	Punteggio confermato
131	Foggia	05380088368		omissis	BICCARI RAFFAELE		02/07/1996	30	30	**30**	**POSITIVO**	Punteggio confermato
132	Lecce	05380067909		omissis	SAVINA CHIARA		04/05/1996	35	30	**30**	**POSITIVO**	Punteggio decurtato per mancanza di requisito criterio di selezione n.3
133	Taranto	05380083153	05350002175	omissis	DE QUARTO ROBERTA		08/11/1995	30	30	**30**	**POSITIVO**	Punteggio confermato
134	Foggia	05380078922		omissis	MOREO STEFANIA		14/10/1995	30	30	**30**	**POSITIVO**	Punteggio confermato
135	Foggia	05380063189		omissis	LAMONICA ANTONIA PIA		16/09/1995	30	30	**30**	**POSITIVO**	Punteggio confermato
136	Brindisi	05380086933		omissis	LOLLI ILARIA		20/12/1994	30		**30**	**NON AMMISSIBILE**	nota prot.180/00082502 del 26.11.2019 del Servizio Territoriale Brindisi
137	Foggia	05380075175		omissis	AMMOLLO SABINO		08/11/1994	30	30	**30**	**POSITIVO**	Punteggio confermato
138	Taranto	05380062090		omissis	LONOCE MATTEO		19/10/1994	30	30	**30**	**POSITIVO**	Punteggio confermato
139	Brindisi	05380112697		omissis	MAZZOTTA SALVATORE		31/01/1994	40	30	**30**	**POSITIVO**	Punteggio decurtato per mancanza di requisito criteri di selezione n.3 e n.6
140	Taranto	05380054139		omissis	MILIZIA MICHELE NAZARENO		01/08/1993	30	30	**30**	**POSITIVO**	Punteggio confermato
141	Bari	05380084102		omissis	BELLINI ROBERTA		29/06/1993	30	30	**30**	**POSITIVO**	Punteggio confermato
142	Foggia	05380095629		omissis	QUITADAMO CINZIA		15/06/1993	30	30	**30**	**POSITIVO**	Punteggio confermato
143	Bari	05380052448		omissis	SICOLO FRANCESCO		01/05/1993	30	30	**30**	**POSITIVO**	Punteggio confermato
144	Brindisi	05380049931		omissis	GRECO ANNALISA		23/12/1992	30	30	**30**	**POSITIVO**	Punteggio confermato
145	Taranto	05380067891		omissis	FABBIANO GIOVANNI		16/12/1992	30	30	**30**	**POSITIVO**	Punteggio confermato
146	Foggia	05380050426		omissis	SACCO GIUSEPPE PIO		11/10/1991	30	30	**30**	**POSITIVO**	Punteggio confermato
147	Taranto	05380054956		omissis	PRO' ROSA		30/05/1991	30	30	**30**	**POSITIVO**	Punteggio confermato
148	Taranto	05380093913		omissis	BASILE ANTONIO		08/04/1991	30	30	**30**	**POSITIVO**	Punteggio confermato
149	Bari	05380074871		omissis	SOCIETA' AGRICOLA GUGLIELMI SS	GUGLIELMI FILIPPO PIO	01/12/1990	35	30	**30**	**POSITIVO**	Punteggio decurtato per mancanza di requisito criterio di selezione n.6
150	Brindisi	05380067321		omissis	AZIENDA CAMARDA F.LLI FORTUNATO SOCIETA'AGRICOLA SEMI	FORTUNATO NICOLA	02/09/1990	30	30	**30**	**POSITIVO**	Punteggio confermato
151	Taranto	05380067354		omissis	BRIGANTE VALENTINA FRANCESCA		13/03/1990	30	30	**30**	**POSITIVO**	Punteggio confermato
152	Foggia	05380088053		omissis	DI CARLO LUCA		10/07/1989	30	30	**30**	**POSITIVO**	Punteggio confermato
153	Taranto	05380079573		omissis	VAGALI FLORIANA		03/05/1989	30	30	**30**	**POSITIVO**	Punteggio confermato
154	Lecce	05380073808		omissis	GIURI PIERPAOLO		26/06/1988	35	30	**30**	**POSITIVO**	Punteggio decurtato per mancanza di requisito criterio di selezione n.6
155	Foggia	05380092758		omissis	TONTI LUIGI		11/02/1987	30	30	**30**	**POSITIVO**	Punteggio confermato
156	Taranto	05380069434		omissis	BARULLI MICHELE		10/01/1987	30	30	**30**	**POSITIVO**	Punteggio confermato
157	Bari	05380055276		omissis	SILLETTI ROCCANGELO		03/07/1984	30	30	**30**	**POSITIVO**	Punteggio confermato
158	Foggia	05380083369		omissis	LOMBARDI CARMELA		17/06/1984	30	30	**30**	**POSITIVO**	Punteggio confermato
159	Taranto	05380075605		omissis	TURCO ANGELO		06/01/1984	30	30	**30**	**POSITIVO**	Punteggio confermato
160	Foggia	05380109354		omissis	TUPPUTI GIUSEPPE		02/09/1983	30	30	**30**	**POSITIVO**	Punteggio confermato

POSIZIONE IN GRADUATORIA AGGIORNATA	SERVIZIO TERRITORIALE COMPETENTE	BARCODE DOMANDA DI SOSTEGNO	BARCODE DOMANDA DI RETTIFICA / DOMANDA DI VARIANTE	CUAA	RICHIEDENTE - DENOMINAZIONE	RAPPRESENTANTE LEGALE	DATA NASCITA RICHIEDENTE / RAPP.LEGALE	PUNTEGGIO DICHIARATO IN DOMANDA di SOSTEGNO	PUNTEGGIO CONSEGUITO A SEGUITO DELLE VERIFICHE	PUNTEGGIO IN GRADUATORIA	ESITO ISTRUTTORIA TECNICO AMMINISTRATIVA	MOTIVAZIONE - Punteggio confermato; - Punteggio decurtato per mancanza di requisito criterio di selezione di cui alla Tab.3 del bando; - Riferimenti della comunicazione di "non ammissibilità" del Servizio Territoriale competente
161	Taranto	05380067933		omissis	D'ALESSANDRO TONIA		24/08/1983	30	30	**30**	**POSITIVO**	Punteggio confermato
162	Brindisi	05380097211		omissis	CHIONNA MARINA		15/06/1983	30	30	**30**	**POSITIVO**	Punteggio confermato
163	Bari	05380101252		omissis	NETTIS GIUSEPPE		13/02/1983	30	30	**30**	**POSITIVO**	Punteggio confermato
164	Foggia	05380105832		omissis	CARRILLO LEONARDA		20/01/1983	30	30	**30**	**POSITIVO**	Punteggio confermato
165	Brindisi	05380109925		omissis	ARGENTIERI GIANDOMENICO		22/11/1982	30	30	**30**	**POSITIVO**	Punteggio confermato
166	Foggia	05380054154		omissis	TESTA MARIA		06/09/1982	30	30	**30**	**POSITIVO**	Punteggio confermato
167	Foggia	05380064260		omissis	MONTAGANO LIBERO		22/04/1982	40	30	**30**	**POSITIVO**	Punteggio decurtato per mancanza di requisito criteri di selezione n.3 e n.6
168	Brindisi	05380060094		omissis	SOCIETA' AGRICOLA CHORA S.S. DI LAERA VINCENZO E CARAGN	LAERA VINCENZO	25/12/1981	30	30	**30**	**POSITIVO**	Punteggio confermato
169	Bari	05380080340		omissis	TASSIELLO FRANCESCA		14/10/1981	30	30	**30**	**POSITIVO**	Punteggio confermato
170	Taranto	05380103043		omissis	CALZOLAIO ANDREA		06/10/1981	30	30	**30**	**POSITIVO**	Punteggio confermato
171	Taranto	05380069129		omissis	TOCCI GRAZIANO		28/06/1981	30	30	**30**	**POSITIVO**	Punteggio confermato
172	Bari	05380098052		omissis	LOIODICE SERAFINO		27/03/1981	30	30	**30**	**POSITIVO**	Punteggio confermato
173	Foggia	05380095751		omissis	FAVILLA AGOSTINO		13/03/1981	30	30	**30**	**POSITIVO**	Punteggio confermato
174	Taranto	05380048685		omissis	EPIFANI ROSARIO		10/03/1981	30	30	**30**	**POSITIVO**	Punteggio confermato
175	Foggia	05380096106		omissis	SOCIETA' AGRICOLA SEMPLICE CORVINORTO DI CORVINO ANTO	CORVINO ANTONIO	18/02/1980	30	30	**30**	**POSITIVO**	Punteggio confermato
176	Taranto	05380046309		omissis	VERRENTI ANTONIO		30/12/1979	35	30	**30**	**POSITIVO**	Punteggio decurtato per mancanza di requisito criterio di selezione n.6
177	Taranto	05380071174		omissis	BARNABA CARLO		04/11/1979	30	30	**30**	**POSITIVO**	Punteggio confermato
178	Taranto	05380103449		omissis	CANTINE SAN GIORGIO - CSG - FEUDO CROCE - TENUTA CUREZZ	TINAZZI FRANCESCA	23/10/1979	30	30	**30**	**POSITIVO**	Punteggio confermato
179	Foggia	05380075795		omissis	DEL GROSSO MATTEO		14/09/1979	30	30	**30**	**POSITIVO**	Punteggio confermato
180	Taranto	05380059328		omissis	MAVERICK SRL	BOCCHI ANTONIO	03/05/1979	30	30	**30**	**POSITIVO**	Punteggio confermato
181	Lecce	05380071307		omissis	FUMAROLA MADDALENA		24/02/1979	35	30	**30**	**POSITIVO**	Punteggio decurtato per mancanza di requisito criterio di selezione n.6
182	Lecce	05380059922		omissis	GABELLONE MARCO		15/12/1978	30	30	**30**	**POSITIVO**	Punteggio confermato
183	Taranto	05380048313		omissis	PICCIONE SALVATORE		23/11/1978	30		**30**	**NON AMMISSIBILE**	nota prot. 180/0008240 del 14/02/2020 del Servizio Territoriale di Taranto
184	Taranto	05380048354		omissis	LONGO GREGORIO ONOFRIO		21/11/1978	35	30	**30**	**POSITIVO**	Punteggio decurtato per mancanza di requisito criterio di selezione n.3
185	Brindisi	05380071570		omissis	SOCIETA' AGRICOLA MARILU' S.R.L.	RUBINO MARIANGELA	12/11/1978	30	30	**30**	**POSITIVO**	Punteggio confermato
186	Foggia	05380069442		omissis	DORONZO ANTONIO		08/11/1978	30	30	**30**	**POSITIVO**	Punteggio confermato
187	Brindisi	05380062082		omissis	CAGNAZZO ANTONIO		07/05/1978	30	30	**30**	**POSITIVO**	Punteggio confermato
188	Taranto	05380049444		omissis	CASTELLANETA IVANA		26/12/1977	30	30	**30**	**POSITIVO**	Punteggio confermato
189	Taranto	05380051580		omissis	MATERA LUCA		19/12/1977	30	30	**30**	**POSITIVO**	Punteggio confermato
190	Brindisi	05380090398		omissis	DE TOMMASO CARMELO		02/10/1977	30		**30**	**NON AMMISSIBILE**	nota prot.180/0003558 del 23.01.2020 del Servizio Territoriale Brindisi
191	Brindisi	05380106756		omissis	BUFANO DOMENICO		22/06/1977	30	30	**30**	**POSITIVO**	Punteggio confermato
192	Brindisi	05380075050		omissis	DI COSTE ANNAMARIA		05/06/1977	30	30	**30**	**POSITIVO**	Punteggio confermato
193	Taranto	05380049352		omissis	FRANCO CRISTIANO		29/11/1976	30	30	**30**	**POSITIVO**	Punteggio confermato
194	Brindisi	05380061837		omissis	SOCIETA' AGRICOLA VALLONE SOCIETA' SEMPLICE	VALLONE FRANCESCO DONA	19/10/1976	30	30	**30**	**POSITIVO**	Punteggio confermato
195	Taranto	05380048024		omissis	MALAGNINO ERNESTO		11/07/1976	30	30	**30**	**POSITIVO**	Punteggio confermato
196	Lecce	05380050491		omissis	CANTINA FIORENTINO S.R.L. SOCIETA' AGRICOLA	COLUCCIA CINZIA	23/03/1976	40	30	**30**	**POSITIVO**	Punteggio decurtato per mancanza di requisito criteri di selezione n.5 e n.6
197	Taranto	05380095694		omissis	AZIENDA AGRICOLA SALATINO DI SALATINO MARIKA SALATINO	SALATINO MARIKA	19/02/1976	30	30	**30**	**POSITIVO**	Punteggio confermato
198	Lecce	05380062678		omissis	NICOLACI MASSIMILIANO		13/11/1975	30	30	**30**	**POSITIVO**	Punteggio confermato
199	Bari	05380106582		omissis	ASTRA SOCIETA AGRICOLA SRL	FIORELLI UMBERTO	12/09/1975	35	30	**30**	**POSITIVO**	Punteggio decurtato per mancanza di requisito criterio di selezione n.6
200	Taranto	05380050749		omissis	ELIA AMLETO		24/03/1975	30	30	**30**	**POSITIVO**	Punteggio confermato

POSIZIONE IN GRADUATORIA AGGIORNATA	SERVIZIO TERRITORIALE COMPETENTE	BARCODE DOMANDA DI SOSTEGNO	BARCODE DOMANDA DI RETTIFICA / DOMANDA DI VARIANTE	CUAA	RICHIEDENTE - DENOMINAZIONE	RAPPRESENTANTE LEGALE	DATA NASCITA RICHIEDENTE / RAPP.LEGALE	PUNTEGGIO DICHIARATO IN DOMANDA di SOSTEGNO	PUNTEGGIO CONSEGUITO A SEGUITO DELLE VERIFICHE	PUNTEGGIO IN GRADUATORIA	ESITO ISTRUTTORIA TECNICO AMMINISTRATIVA	MOTIVAZIONE - Punteggio confermato; - Punteggio decurtato per mancanza di requisito criterio di selezione di cui alla Tab.3 del bando; - Riferimenti della comunicazione di "non ammissibilità" del Servizio Territoriale competente
201	Brindisi	05380061886		omissis	GALLUCCIO FRANCESCO		01/12/1974	30		**30**	**NON AMMISSIBILE**	vigneti da ristrutturare soggetti al vincolo dei 10 anni realizzati con RRV 2006
202	Brindisi	05380091636		omissis	I FEUDI SRL	SEMARARO DANILO	03/07/1974	30	30	**30**	**POSITIVO**	Punteggio confermato
203	Brindisi	05380050004		omissis	SANTORO MARCO EMILIO		11/02/1974	35	30	**30**	**POSITIVO**	Punteggio decurtato per mancanza di requisito criterio di selezione n.2
204	Brindisi	05380063486		omissis	RUBINO LUIGI		29/07/1973	30	30	**30**	**POSITIVO**	Punteggio confermato
205	Taranto	05380068048		omissis	PESARE GIOVANNI		13/11/1972	35	30	**30**	**POSITIVO**	Punteggio decurtato per mancanza di requisito criterio di selezione n.6
206	Brindisi	05380066976		omissis	SOCIETA AGRICOLA VITIVINICOLA TERRE D'ERCOLE SRLS	SOZZO SABRINA	30/09/1972	30		**30**	**NON AMMISSIBILE**	nota prot. 180/00082513 del 26/11/2019 del Servizio Territoriale Brindisi
207	Lecce	05380077692		omissis	BELLANOA SAS SOC.AGR. DI DE SIMONI SONIA & C.	DE SIMONI SONIA	23/08/1972	30	30	**30**	**POSITIVO**	Punteggio confermato
208	Brindisi	05380094895		omissis	ROMANO COSIMO		08/08/1972	30		**30**	**NON AMMISSIBILE**	nota prot. 180/00082039 del 25/11/2019 del Servizio Territoriale Brindisi
209	Taranto	05380053693	05350002266	omissis	SOCIETA' AGRICOLA TENUTA TUDISCO S.S.	FISCHIETTI DOMENICO SAVIO	19/06/1972	30	30	**30**	**POSITIVO**	Punteggio confermato
210	Brindisi	05380060417		omissis	FUNIATI MARIA		19/05/1972	30	30	**30**	**POSITIVO**	Punteggio confermato
211	Foggia	05380104314		omissis	CERULLO CARMINE		10/02/1972	30	30	**30**	**POSITIVO**	Punteggio confermato
212	Brindisi	05380085471		omissis	PARATO COSIMO		20/12/1971	30	30	**30**	**POSITIVO**	Punteggio confermato
213	Bari	05380050236		omissis	MASSARO FRANCESCO		15/02/1971	30	30	**30**	**POSITIVO**	Punteggio confermato
214	Bari	05380086941		omissis	LANZOLLA FELICE		19/12/1970	30	30	**30**	**POSITIVO**	Punteggio confermato
215	Foggia	05380108943		omissis	TURCO MARIA ANTONIETTA		27/08/1970	30	30	**30**	**POSITIVO**	Punteggio confermato
216	Lecce	05380108091		omissis	POLITANO POMPILIO		27/05/1970	30	30	**30**	**POSITIVO**	Punteggio confermato
217	Lecce	05380107853		omissis	SOCIETA' AGRICOLA PORTO S.R.L.	ANDREETTA ANNALISA	27/04/1970	30	30	**30**	**POSITIVO**	Punteggio confermato
218	Brindisi	05380063536		omissis	FALANGONE ANNA MARIA		05/04/1970	30	30	**30**	**POSITIVO**	Punteggio confermato
219	Foggia	05380092089		omissis	UNGARO GIACOMO		18/09/1969	30	30	**30**	**POSITIVO**	Punteggio confermato
220	Taranto	05380062132		omissis	MARINOTTI LIVIA		15/06/1969	30	30	**30**	**POSITIVO**	Punteggio confermato
221	Lecce	05380077569		omissis	LANDOLFO RENZO		29/09/1968	35	30	**30**	**POSITIVO**	Punteggio decurtato per mancanza di requisito criterio di selezione n.6
222	Lecce	05380060276		omissis	CANTELE GIOVANNI		08/04/1968	30	30	**30**	**POSITIVO**	Punteggio confermato
223	Lecce	05380072644		omissis	CARROZZO ROSETTA		01/08/1967	35	30	**30**	**POSITIVO**	Punteggio decurtato per mancanza di requisito criterio di selezione n.6
224	Lecce	05380096387		omissis	PRUDENZANO ROBERTO		16/07/1967	30	30	**30**	**POSITIVO**	Punteggio confermato
225	Lecce	05380097245		omissis	MUIA MARIA		19/05/1967	35	30	**30**	**POSITIVO**	Punteggio decurtato per mancanza di requisito criterio di selezione n.5
226	Bari	05380113422		omissis	ARDITO FELICE		16/05/1967	30	30	**30**	**POSITIVO**	Punteggio confermato
227	Taranto	05380110394	05350002480	omissis	LAMUSTA LUIGI		30/11/1966	30	30	**30**	**POSITIVO**	Punteggio confermato
228	Foggia	05380053115		omissis	STANCO ROSA		13/10/1966	30	30	**30**	**POSITIVO**	Punteggio confermato
229	Brindisi	05380059385		omissis	AZIENDA AGRICOLA POGGIO LE VOLPI SOCIETA AGRICOLA A R.L.	MERGE' FELICE	26/09/1966	30	30	**30**	**POSITIVO**	Punteggio confermato
230	Taranto	05380099415		omissis	VINICOLA CICELLA F.LLI SCHIFONE	SCHIFONE MICHELE	04/08/1966	30	30	**30**	**POSITIVO**	Punteggio confermato
231	Lecce	05380062728		omissis	RIPA GIOVANNI		14/12/1965	30	30	**30**	**POSITIVO**	Punteggio confermato
232	Taranto	05380050285		omissis	SAMMARCO RAFFAELE		24/11/1965	30		**30**	**NON AMMISSIBILE**	nota prot.180/0005266 del 31/01/2020 del Servizio Territoriale di Taranto
233	Taranto	05380076884		omissis	SAMMARCO FRANCO		16/08/1965	30	30	**30**	**POSITIVO**	Punteggio confermato
234	Brindisi	05380075019		omissis	PEZZUTO FRANCO		18/07/1965	30	30	**30**	**POSITIVO**	Punteggio confermato
235	Foggia	05380092139		omissis	RICCI GIAN PIETRO		17/01/1965	30	30	**30**	**POSITIVO**	Punteggio confermato
236	Lecce	05380083971		omissis	PETRELLI GIOVANNI		30/09/1964	30	30	**30**	**POSITIVO**	Punteggio confermato
237	Brindisi	05380080142		omissis	CAMARDA CARMELO		20/06/1964	30	30	**30**	**POSITIVO**	Punteggio confermato
238	Taranto	05380069673		omissis	STRADA COSIMO		01/06/1964	30		**30**	**NON AMMISSIBILE**	nota prot. 180/0087437 del 18/12/2019 del Servizio Territoriale di Taranto
239	Taranto	05380064526		omissis	INTERMITE ORAZIO		09/01/1964	30	30	**30**	**POSITIVO**	Punteggio confermato
240	Taranto	05380060862		omissis	BOLOGNINI ADDOLORATA		20/12/1963	30	30	**30**	**POSITIVO**	Punteggio confermato

POSIZIONE IN GRADUATORIA AGGIORNATA	SERVIZIO TERRITORIALE COMPETENTE	BARCODE DOMANDA DI SOSTEGNO	BARCODE DOMANDA DI RETTIFICA / DOMANDA DI VARIANTE	CUAA	RICHIEDENTE - DENOMINAZIONE	RAPPRESENTANTE LEGALE	DATA NASCITA RICHIEDENTE / RAPP.LEGALE	PUNTEGGIO DICHIARATO IN DOMANDA di SOSTEGNO	PUNTEGGIO CONSEGUITO A SEGUITO DELLE VERIFICHE	PUNTEGGIO IN GRADUATORIA	ESITO ISTRUTTORIA TECNICO AMMINISTRATIVA	MOTIVAZIONE - Punteggio confermato; - Punteggio decurtato per mancanza di requisito criterio di selezione di cui alla Tab.3 del bando; - Riferimenti della comunicazione di "non ammissibilità" del Servizio Territoriale competente
241	Taranto	05380067925		omissis	CALELLA ANNA MARIA		13/11/1963	30	30	**30**	**POSITIVO**	Punteggio confermato
242	Taranto	05380052778		omissis	BALDARO PASQUALE		24/04/1963	35	30	**30**	**POSITIVO**	Punteggio decurtato per mancanza di requisito criterio di selezione n.3
243	Taranto	05380050129		omissis	DIMITA RAFFAELLA		17/09/1962	30	30	**30**	**POSITIVO**	Punteggio confermato
244	Bari	05380054808		omissis	CONTE SPAGNOLETTI ZEULI ONOFRIO SOCIETA' AGRICOLA SRL	TINELLI EMANUELA	16/05/1962	35	30	**30**	**POSITIVO**	Punteggio decurtato per mancanza di requisito criterio di selezione n.6
245	Lecce	05380075886		omissis	FAVALE GIUSEPPE		06/02/1962	30	30	**30**	**POSITIVO**	Punteggio confermato
246	Lecce	05380112283		omissis	BENEGIAMO STEFANO		24/09/1961	35	30	**30**	**Positivo**	Punteggio decurtato per mancanza di requisito criterio di selezione n.5
247	Brindisi	05380071265		omissis	REALE DAMIANO		27/06/1961	30	30	**30**	**POSITIVO**	Punteggio confermato
248	Taranto	05380080506		omissis	BUCCOLIERO FERNANDO GIOVANNI		23/06/1961	35	30	**30**	**POSITIVO**	Punteggio decurtato per mancanza di requisito criterio di selezione n.3
249	Taranto	05380061209		omissis	PERRUCCI ANTONIO		29/05/1961	30	30	**30**	**POSITIVO**	Punteggio confermato
250	Lecce	05380080761		omissis	MARTINA ROBERTO		20/05/1961	30	30	**30**	**POSITIVO**	Punteggio confermato
251	Taranto	05380061852		omissis	SOCIETA' AGRICOLA ROCHIRA A RESPONSABILITA' LIMITATA SEI	ROCHIRA GIUSEPPE	17/04/1961	30	30	**30**	**POSITIVO**	Punteggio confermato
252	Lecce	05380068790		omissis	ZILETTI ROBERTO		10/04/1961	30	30	**30**	**POSITIVO**	Punteggio confermato
253	Brindisi	05380088970		omissis	DIMASTRODONATO IMMACOLATA		26/03/1961	30	30	**30**	**POSITIVO**	Punteggio confermato
254	Taranto	05380069624		omissis	CAPPUCCIO RITA		11/03/1961	30	30	**30**	**POSITIVO**	Punteggio confermato
255	Taranto	05380073931		omissis	ZACCARIA GIACOMO		29/10/1960	30	30	**30**	**POSITIVO**	Punteggio confermato
256	Taranto	05380083013		omissis	MONTELEONE FILOMENA		19/04/1960	30	30	**30**	**POSITIVO**	Punteggio confermato
257	Lecce	05380108000		omissis	PORTORICO RAIMONDO		10/03/1960	30	30	**30**	**POSITIVO**	Punteggio confermato
258	Foggia	05380074368		omissis	LOSITO LEONARDO		08/11/1959	30	30	**30**	**POSITIVO**	Punteggio confermato
259	Brindisi	05380071901		omissis	POLITO FILIPPA ANTONIA		06/08/1959	30	30	**30**	**POSITIVO**	Punteggio confermato
260	Brindisi	05380081660		omissis	TONDO PASQUALE MAURIZIO		29/03/1959	30	30	**30**	**POSITIVO**	Punteggio confermato
261	Lecce	05380075589		omissis	FAVALE GIOVANNI		01/03/1959	30	30	**30**	**POSITIVO**	Punteggio confermato
262	Taranto	05380114305		omissis	SERINI MICHELE		28/10/1958	30		**30**	**NON AMMISSIBILE**	nota prot. 180/0008245 del 14/02/2020 del Servizio Territoriale di Taranto
263	Taranto	05380091297		omissis	DIMITRI ANGELO		08/10/1958	35	30	**30**	**POSITIVO**	Punteggio decurtato per mancanza di requisito criterio di selezione n.6
264	Foggia	05380060110		omissis	GERVASIO ROSA		27/07/1957	30	30	**30**	**POSITIVO**	Punteggio confermato
265	Brindisi	05380073261		omissis	COSMA GIUSEPPE		20/03/1957	35	30	**30**	**POSITIVO**	Punteggio decurtato per mancanza di requisito criterio di selezione n.3
266	Bari	05380063395		omissis	LOVASCIO RAFFAELE		07/08/1956	30		**30**	**NON AMMISSIBILE**	nota prot. 79103 del 12/11/2019 del Servizio Territoriale di Bari
267	Lecce	05380061548		omissis	ZECCA MARIO		07/02/1956	30	30	**30**	**POSITIVO**	Punteggio confermato
268	Brindisi	05380060177		omissis	AZIENDA AGRARIA DUCA CARLO GUARINI S.S. AGRICOLA	GUARINI GIOVAN BATTISTA	10/05/1955	30	30	**30**	**POSITIVO**	Punteggio confermato
269	Taranto	05380061829		omissis	BRUNETTI PASQUALE		03/09/1954	30	30	**30**	**POSITIVO**	Punteggio confermato
270	Taranto	05380080399		omissis	COLUCCI VINCENZA		02/07/1954	30	30	**30**	**POSITIVO**	Punteggio confermato
271	Bari	05380046390		omissis	LOSITO LEONARDO		13/02/1954	30	30	**30**	**POSITIVO**	Punteggio confermato
272	Lecce	05380058825		omissis	ZUCCARO GIOVANNI MARIA		01/11/1953	30	30	**30**	**POSITIVO**	Punteggio confermato
273	Lecce	05380093988		omissis	LOPEZ Y ROYO DI TAURISANO GIUSEPPE		10/08/1953	35	30	**30**	**POSITIVO**	Punteggio decurtato per mancanza di requisito criterio di selezione n.6
274	Taranto	05380066265		omissis	DIGIACOMO ANGELO		08/08/1953	30	30	**30**	**POSITIVO**	Punteggio confermato
275	Foggia	05380054741		omissis	CIANCI GIUSEPPE		02/05/1953	30	30	**30**	**POSITIVO**	Punteggio confermato
276	Taranto	05380069335		omissis	RE COSIMO		05/02/1953	30	30	**30**	**POSITIVO**	Punteggio confermato
277	Taranto	05380051986		omissis	MAROTTA PIETRO		14/09/1952	30	30	**30**	**POSITIVO**	Punteggio confermato
278	Taranto	05380084201		omissis	SOCIETA' AGRICOLA MASSERIA BORGO DEI TRULLI SOCIETA' CO	MICHELON SERGIO	09/03/1951	30	30	**30**	**POSITIVO**	Punteggio confermato
279	Foggia	05380109198		omissis	CERULLO GERARDO		26/11/1950	30	30	**30**	**POSITIVO**	Punteggio confermato
280	Lecce	05380071125		omissis	GRECO ROSA		24/09/1950	30	30	**30**	**POSITIVO**	Punteggio confermato

POSIZIONE IN GRADUATORIA AGGIORNATA	SERVIZIO TERRITORIALE COMPETENTE	BARCODE DOMANDA DI SOSTEGNO	BARCODE DOMANDA DI RETTIFICA / DOMANDA DI VARIANTE	CUAA	RICHIEDENTE - DENOMINAZIONE	RAPPRESENTANTE LEGALE	DATA NASCITA RICHIEDENTE / RAPP.LEGALE	PUNTEGGIO DICHIARATO IN DOMANDA di SOSTEGNO	PUNTEGGIO CONSEGUITO A SEGUITO DELLE VERIFICHE	PUNTEGGIO IN GRADUATORIA	ESITO ISTRUTTORIA TECNICO AMMINISTRATIVA	MOTIVAZIONE - Punteggio confermato; - Punteggio decurtato per mancanza di requisito criterio di selezione di cui alla Tab.3 del bando; - Riferimenti della comunicazione di "non ammissibilità" del Servizio Territoriale competente
281	Lecce	05380094184		omissis	GRECO ROMALDO		15/05/1949	30	30	**30**	**POSITIVO**	Punteggio confermato
282	Taranto	05380064757		omissis	D'AYALA VALVA ARTURO		25/03/1949	30	30	**30**	**POSITIVO**	Punteggio confermato
283	Lecce	05380108281		omissis	GRECO CONCETTA		23/11/1948	30	30	**30**	**POSITIVO**	Punteggio confermato
284	Brindisi	05380070549		omissis	SOCIETA' AGRICOLA SONTUOSO ANTONIO DI SONTUOSO GIACO	SONTUOSO GIACOMO	22/01/1948	30	30	**30**	**POSITIVO**	Punteggio confermato
285	Brindisi	05380071810		omissis	DE MARCO FABRIZIO		11/10/1947	35	30	**30**	**POSITIVO**	Punteggio decurtato per mancanza di requisito criterio di selezione n.6
286	Brindisi	05380073865		omissis	PROFILO ROSA		15/09/1947	30	30	**30**	**POSITIVO**	Punteggio confermato
287	Taranto	05380049824		omissis	PASTORELLI ANGELO		31/08/1947	30	30	**30**	**POSITIVO**	Punteggio confermato
288	Taranto	05380063411		omissis	D'AYALA VALVA MARIO		19/12/1946	30	30	**30**	**POSITIVO**	Punteggio confermato
289	Lecce	05380101682		omissis	IMPERIALE ANTIMO		18/07/1946	35	30	**30**	**POSITIVO**	Punteggio decurtato per mancanza di requisito criterio di selezione n.6
290	Taranto	05380068162		omissis	FARILLA MARIA		18/04/1945	30	30	**30**	**POSITIVO**	Punteggio confermato
291	Brindisi	05380052927	05350002092	omissis	CIMENIS COSIMO		28/02/1945	30	30	**30**	**POSITIVO**	Punteggio confermato
292	Foggia	05380055177		omissis	APULIA AGRICOLA S.A.S. DI MONTAGANO VINCENZO & C.	MONTAGANO VINCENZO	07/01/1945	30	30	**30**	**POSITIVO**	Punteggio confermato
293	Brindisi	05380101997		omissis	CANTINE DUE PALME SOCIETA' COOP A R.L.	MACI ANGELO	08/11/1943	35	30	**30**	**POSITIVO**	Punteggio decurtato per mancanza di requisito criterio di selezione n.3
294	Lecce	05380075530		omissis	CAMPILONGO RITA		25/08/1940	30	30	**30**	**POSITIVO**	Punteggio confermato
295	Lecce	05380078914		omissis	DEL BALZO MARIA IMMACOLATA		29/09/1939	35	30	**30**	**POSITIVO**	Punteggio decurtato per mancanza di requisito criterio di selezione n.6
296	Lecce	05380069020		omissis	TENUTE CONTI LEONE DE CASTRIS SOCIETA' AGRICOLA A RESPO	VIOLANTE MARIA	19/06/1938	30	30	**30**	**POSITIVO**	Punteggio confermato
297	Taranto	05380060888		omissis	BISCI ALESSANDRO		16/01/1906	30	30	**30**	**POSITIVO**	Punteggio confermato
298	Taranto	05380100056		omissis	CALVELLI FERNANDO		11/04/1998	25	25	**25**	**POSITIVO**	Punteggio confermato
299	Taranto	05380101344		omissis	ORSO ROSARIO		11/09/1995	25	25	**25**	**POSITIVO**	Punteggio confermato
300	Lecce	05380065192		omissis	PALADINI LUCA		07/03/1995	25	25	**25**	**POSITIVO**	Punteggio confermato
301	Taranto	05380075548		omissis	GIANNICO MARIO		14/02/1995	30	25	**25**	**POSITIVO**	Punteggio decurtato per mancanza di requisito criterio di selezione n.6
302	Taranto	05380045814		omissis	TOMASELLI GIUSEPPE		21/06/1994	25	25	**25**	**POSITIVO**	Punteggio confermato
303	Taranto	05380069855		omissis	ALABRESE PIETRO		28/08/1993	25	25	**25**	**POSITIVO**	Punteggio confermato
304	Taranto	05380071109		omissis	SCOZIA PIERGIUSEPPE		22/06/1992	25	25	**25**	**POSITIVO**	Punteggio confermato
305	Brindisi	05380072230		omissis	DEMILITO FRANCESCO		18/07/1991	25	25	**25**	**POSITIVO**	Punteggio confermato
306	Taranto	05380067255		omissis	VINCENTI MIRKO		08/03/1990	25	25	**25**	**POSITIVO**	Punteggio confermato
307	Lecce	05380108190		omissis	POLITANO ROBERTO		20/02/1990	25	25	**25**	**POSITIVO**	Punteggio confermato
308	Taranto	05380097260		omissis	MARANGIO ALESSANDRA		19/08/1989	25	25	**25**	**POSITIVO**	Punteggio confermato
309	Taranto	05380081363		omissis	MARINELLI DARIO		18/03/1989	25	25	**25**	**POSITIVO**	Punteggio confermato
310	Taranto	05380071919		omissis	MELELEO DANIELE		24/03/1988	30	25	**25**	**POSITIVO**	Punteggio decurtato per mancanza di requisito criterio di selezione n.6
311	Brindisi	05380056977		omissis	CHIRIVI' STEFANO		25/12/1987	30	25	**25**	**POSITIVO**	Punteggio decurtato per mancanza di requisito criterio di selezione n.3
312	Taranto	05380068378		omissis	MARINELLI MAURO		04/07/1987	25	25	**25**	**POSITIVO**	Punteggio confermato
313	Taranto	05380060763		omissis	LACORTE FRANCESCA		06/07/1986	25	25	**25**	**POSITIVO**	Punteggio confermato
314	Taranto	05380063858		omissis	DE SANTIS GABRIELE ANTONIO		23/06/1986	25	25	**25**	**POSITIVO**	Punteggio confermato
315	Taranto	05380046721		omissis	FISCHETTI MARCO ANTONIO		22/02/1986	25	25	**25**	**POSITIVO**	Punteggio confermato
316	Taranto	05380049543		omissis	LOMARTIRE CARMELO		23/12/1985	30	25	**25**	**POSITIVO**	Punteggio decurtato per mancanza di requisito criterio di selezione n.3
317	Taranto	05380066331		omissis	CINIERI ELENA		23/10/1984	25	25	**25**	**POSITIVO**	Punteggio confermato
318	Foggia	05380071182		omissis	FUSANO VITO		17/07/1984	25	25	**25**	**POSITIVO**	Punteggio confermato
319	Lecce	05380070119		omissis	CAVALIERI ANDREA MARIA		01/07/1983	25	25	**25**	**POSITIVO**	Punteggio confermato
320	Taranto	05380097344		omissis	AGRILAVORI ALE ACRI SOCIETA AGRICOLA SRLS	PICCOLI PAOLO	06/08/1982	25	25	**25**	**POSITIVO**	Punteggio confermato

POSIZIONE IN GRADUATORIA AGGIORNATA	SERVIZIO TERRITORIALE COMPETENTE	BARCODE DOMANDA DI SOSTEGNO	BARCODE DOMANDA DI RETTIFICA / DOMANDA DI VARIANTE	CUAA	RICHIEDENTE - DENOMINAZIONE	RAPPRESENTANTE LEGALE	DATA NASCITA RICHIEDENTE / RAPP.LEGALE	PUNTEGGIO DICHIARATO IN DOMANDA di SOSTEGNO	PUNTEGGIO CONSEGUITO A SEGUITO DELLE VERIFICHE	PUNTEGGIO IN GRADUATORIA	ESITO ISTRUTTORIA TECNICO AMMINISTRATIVA	MOTIVAZIONE - Punteggio confermato; - Punteggio decurtato per mancanza di requisito criterio di selezione di cui alla Tab.3 del bando; - Riferimenti della comunicazione di "non ammissibilità" del Servizio Territoriale competente
321	Taranto	05380102078		omissis	TODARO GRAZIANO		22/07/1982	25	25	**25**	**POSITIVO**	Punteggio confermato
322	Bari	05380056688		omissis	AZIENDA AGRICOLA CASSIO SOCIETA' SEMPLICE	NICASSIO LORENZO	06/03/1982	25	25	**25**	**POSITIVO**	Punteggio confermato
323	Taranto	05380092907		omissis	D'ELIA GABRIELE		18/03/1981	25	25	**25**	**POSITIVO**	Punteggio confermato
324	Brindisi	05380064823		omissis	SOCIETA' AGRICOLA FRATELLI VIZZI S.R.L.	VIZZI ROSSANO	06/12/1980	40	25	**25**	**POSITIVO**	Punteggio decurtato per mancanza di requisito criteri di selezione n.2, n.3 e n.6
325	Taranto	05380045335		omissis	MANCINO STEFANIA		18/09/1980	25	25	**25**	**POSITIVO**	Punteggio confermato
326	Lecce	05380113745		omissis	MERICO DANIELE		27/12/1979	25	25	**25**	**POSITIVO**	Punteggio confermato
327	Taranto	05380048925		omissis	MAIORANO PASQUALE		21/10/1979	25	25	**25**	**POSITIVO**	Punteggio confermato
328	Taranto	05380100072		omissis	MARINELLI VINCENZO		19/10/1979	25	25	**25**	**POSITIVO**	Punteggio confermato
329	Bari	05380108588		omissis	MALLARDI GIANDOMENICO		13/09/1979	35	25	**25**	**POSITIVO**	Punteggio decurtato per mancanza di requisito criterio di selezione n.1
330	Taranto	05380095256		omissis	RESTA MARCO		16/07/1979	25	25	**25**	**POSITIVO**	Punteggio confermato
331	Lecce	05380063593		omissis	POLITANO PASQUALE		04/05/1979	25		**25**	**NON AMMISSIBILE**	Controllo ex ante negativo
332	Foggia	05380095116		omissis	GIULIANI DONATO ANTONIO		19/04/1979	25	25	**25**	**POSITIVO**	Punteggio confermato
333	Brindisi	05380083443		omissis	NUZZO PANCRAZIO		03/04/1979	25	25	**25**	**POSITIVO**	Punteggio confermato
334	Lecce	05380051515		omissis	DE LORENZO CARMINE		10/08/1978	30	25	**25**	**POSITIVO**	Punteggio decurtato per mancanza di requisito criterio di selezione n.2
335	Foggia	05380055847		omissis	CARONE GIUSEPPE		01/08/1978	25	25	**25**	**POSITIVO**	Punteggio confermato
336	Brindisi	05380068881		omissis	SOCIETA' COOPERATIVA AGRICOLA SANT'APOLLONIA	SANTORO COSIMO GIOVANN	05/07/1978	30	25	**25**	**POSITIVO**	Punteggio decurtato per mancanza di requisito criterio di selezione n.2
337	Taranto	05380114024		omissis	GENNARI GREGORIO		29/06/1978	25	25	**25**	**POSITIVO**	Punteggio confermato
338	Foggia	05380054030		omissis	PAZIENZA DOMENICO		22/06/1978	25	25	**25**	**POSITIVO**	Punteggio confermato
339	Bari	05380093020		omissis	SILVESTRI ANGELO VITO		25/04/1978	30	25	**25**	**POSITIVO**	Punteggio decurtato per mancanza di requisito criterio di selezione n.5
340	Foggia	05380107432		omissis	FARETRA MARIA		20/01/1978	25	25	**25**	**POSITIVO**	Punteggio confermato
341	Brindisi	05380075654		omissis	INDIRLI ERMANNO		05/10/1977	25	25	**25**	**POSITIVO**	Punteggio confermato
342	Taranto	05380095835		omissis	D'AMATO ROCCO		07/07/1977	25	25	**25**	**POSITIVO**	Punteggio confermato
343	Taranto	05380049808		omissis	CAPOGROSSO ALBANO GIUSEPPE		21/05/1977	35	25	**25**	**POSITIVO**	Punteggio decurtato per mancanza di requisito criteri di selezione n.3 e n.6
344	Foggia	05380065119		omissis	SUGLIA GIUSEPPE		15/03/1977	25	25	**25**	**POSITIVO**	Punteggio confermato
345	Taranto	05380049790	05350002258	omissis	NISTRI MARGHERITA		16/01/1977	25	25	**25**	**POSITIVO**	Punteggio confermato
346	Brindisi	05380073030		omissis	VECCHIO GIUSEPPE		08/12/1976	25	25	**25**	**POSITIVO**	Punteggio confermato
347	Foggia	05380108554		omissis	PAPARELLA LEONARDO		06/10/1976	25	25	**25**	**POSITIVO**	Punteggio confermato
348	Foggia	05380077197		omissis	MICATROTTA ANTONIO		26/06/1976	25	25	**25**	**POSITIVO**	Punteggio confermato
349	Lecce	05380054980		omissis	MANCA MARCO		14/11/1975	35	25	**25**	**POSITIVO**	Punteggio decurtato per mancanza di requisito criterio di selezione n.1
350	Foggia	05380113448		omissis	DI VITO GIANFRANCO		24/04/1975	25	25	**25**	**POSITIVO**	Punteggio confermato
351	Taranto	05380048958		omissis	PALADINO MASSIMILIANO		11/03/1975	25	25	**25**	**POSITIVO**	Punteggio confermato
352	Brindisi	05380070069		omissis	SOCIETA' AGRICOLA F.LLI GIUSEPPE E MAURIZIO FLORES S.R.L.	FLORES MAURIZIO	28/04/1974	25	25	**25**	**POSITIVO**	Punteggio confermato
353	Foggia	05380091008		omissis	DI IANNI MATTEO		12/02/1974	25	25	**25**	**POSITIVO**	Punteggio confermato
354	Taranto	05380108323		omissis	CITO GIACINTO		06/01/1974	25	25	**25**	**POSITIVO**	Punteggio confermato
355	Taranto	05380048123		omissis	MERO ANTONIO ARCANGELO		26/07/1973	25	25	**25**	**POSITIVO**	Punteggio confermato
356	Foggia	05380095355		omissis	MAZZOLI AMERICO		19/07/1973	25	25	**25**	**POSITIVO**	Punteggio confermato
357	Taranto	05380108463		omissis	CARBOTTI GIOVANNI		15/11/1972	25	25	**25**	**POSITIVO**	Punteggio confermato
358	Foggia	05380071851		omissis	D'ANDREA ANDREA		14/11/1972	25	25	**25**	**POSITIVO**	Punteggio confermato
359	Lecce	05380057868		omissis	SCARPELLO PANCRAZIO		24/10/1972	25	25	**25**	**POSITIVO**	Punteggio confermato
360	Bari	05380071018		omissis	SCIARRA MAURO		26/09/1972	25	25	**25**	**POSITIVO**	Punteggio confermato

POSIZIONE IN GRADUATORIA AGGIORNATA	SERVIZIO TERRITORIALE COMPETENTE	BARCODE DOMANDA DI SOSTEGNO	BARCODE DOMANDA DI RETTIFICA / DOMANDA DI VARIANTE	CUAA	RICHIEDENTE - DENOMINAZIONE	RAPPRESENTANTE LEGALE	DATA NASCITA RICHIEDENTE / RAPP.LEGALE	PUNTEGGIO DICHIARATO IN DOMANDA di SOSTEGNO	PUNTEGGIO CONSEGUITO A SEGUITO DELLE VERIFICHE	PUNTEGGIO IN GRADUATORIA	ESITO ISTRUTTORIA TECNICO AMMINISTRATIVA	MOTIVAZIONE - Punteggio confermato; - Punteggio decurtato per mancanza di requisito criterio di selezione di cui alla Tab.3 del bando; - Riferimenti della comunicazione di "non ammissibilità" del Servizio Territoriale competente
361	Taranto	05380055060		omissis	LATTARULO ANNA		30/07/1972	30	25	**25**	**POSITIVO**	Punteggio decurtato per mancanza di requisito criterio di selezione n.5
362	Taranto	05380045384		omissis	CONTE GIANFRANCO		22/07/1972	25	25	**25**	**POSITIVO**	Punteggio confermato
363	Taranto	05380081439		omissis	DI PIERRO MARIA		05/07/1972	25	25	**25**	**POSITIVO**	Punteggio confermato
364	Lecce	05380094960		omissis	GABELLONE FRANCESCO GIOVANNI		25/06/1972	30	25	**25**	**POSITIVO**	Punteggio decurtato per mancanza di requisito criterio di selezione n.3
365	Brindisi	05380063601		omissis	CARROZZO COSIMO NUNZIO		29/04/1972	25	25	**25**	**POSITIVO**	Punteggio confermato
366	Foggia	05380070697		omissis	CARCHIA ALBERTO		28/03/1972	25	25	**25**	**POSITIVO**	Punteggio confermato
367	Foggia	05380050384		omissis	COPPOLA GIUSEPPE		16/03/1972	25	25	**25**	**POSITIVO**	Punteggio confermato
368	Taranto	05380095884		omissis	MITROTTA PATRIZIA		24/01/1972	25	15	**25**	**POSITIVO**	Punteggio confermato
369	Foggia	05380075704		omissis	PAZIENZA GIUSEPPE		21/01/1972	25	25	**25**	**POSITIVO**	Punteggio confermato
370	Foggia	05380059252		omissis	FEOLA VITTORIO		29/09/1971	25	25	**25**	**POSITIVO**	Punteggio confermato
371	Brindisi	05380084888		omissis	NAPOLITANO ANTONIA		04/08/1971	25	25	**25**	**POSITIVO**	Punteggio confermato
372	Foggia	05380104751		omissis	AZIENDA AGRICOLA FRATELLI TULLIO CATALDO S.R.L.	TULLIO CATALDO ANTONIO	23/06/1971	25	25	**25**	**POSITIVO**	Punteggio confermato
373	Taranto	05380100882		omissis	SANTORO FRANCESCO		14/06/1971	25	25	**25**	**POSITIVO**	Punteggio confermato
374	Brindisi	05380089804		omissis	DISTANTE COSIMO		08/06/1971	25	25	**25**	**POSITIVO**	Punteggio confermato
375	Taranto	05380086131		omissis	D'ETTORRE REMEGGIO		02/06/1971	30	25	**25**	**POSITIVO**	Punteggio decurtato per mancanza di requisito criterio di selezione n.3
376	Lecce	05380070341		omissis	CAMPAGNA PANCRAZIO		02/04/1971	25	20	**25**	**POSITIVO**	Punteggio confermato
377	Lecce	05380061191		omissis	CONTE FRANCESCO		04/03/1971	35	25	**25**	**POSITIVO**	Punteggio decurtato per mancanza di requisito criteri di selezione n.3 e n.6
378	Foggia	05380065861		omissis	ALOIA GIULIANO		25/02/1971	25	25	**25**	**POSITIVO**	Punteggio confermato
379	Taranto	05380049188		omissis	DE VALERIO ADOLFO SALVATORE		21/12/1970	25	25	**25**	**POSITIVO**	Punteggio confermato
380	Foggia	05380085448		omissis	PUOPOLO ALESSANDRO		16/10/1970	30	25	**25**	**POSITIVO**	Punteggio decurtato per mancanza di requisito criterio di selezione n.3
381	Foggia	05380059450		omissis	MOSCATELLI MICHELE		14/10/1970	25	25	**25**	**POSITIVO**	Punteggio confermato
382	Lecce	05380080811		omissis	PERSANO MARIA DORIS		04/09/1970	25	25	**25**	**POSITIVO**	Punteggio confermato
383	Taranto	05380065150		omissis	LACORTE TONIA		09/08/1970	25	25	**25**	**POSITIVO**	Punteggio confermato
384	Brindisi	05380075043		omissis	RUBINO GIUSEPPE		23/04/1970	25	25	**25**	**POSITIVO**	Punteggio confermato
385	Brindisi	05380058197		omissis	MICCOLI DAMIANO		20/04/1970	25	25	**25**	**POSITIVO**	Punteggio confermato
386	Taranto	05380064856		omissis	MERO PIETRO		28/02/1970	25	25	**25**	**POSITIVO**	Punteggio confermato
387	Foggia	05380108810		omissis	BARRASSO PASQUALE		10/01/1970	25	25	**25**	**POSITIVO**	Punteggio confermato
388	Brindisi	05380061563		omissis	POCI WALTER ANTONIO		08/10/1969	25	25	**25**	**POSITIVO**	Punteggio confermato
389	Bari	05380069731		omissis	ARDITO VINCENZO		30/04/1969	30	25	**25**	**POSITIVO**	Punteggio decurtato per mancanza di requisito criterio di selezione n.6
390	Foggia	05380049774		omissis	SACCO DOMENICO		11/03/1969	25	25	25	**POSITIVO**	Punteggio confermato
391	Taranto	05380064922		omissis	LOMBARDI MARIA		02/02/1969	25	25	**25**	**POSITIVO**	Punteggio confermato
392	Bari	05380113034		omissis	D'APRILE CARMELA		01/01/1969	30	25	**25**	**POSITIVO**	Punteggio decurtato per mancanza di requisito criterio di selezione n.3
393	Foggia	05380049923		omissis	SCUDIERI MICHELE		14/11/1968	25	25	**25**	**POSITIVO**	Punteggio confermato
394	Taranto	05380050368		omissis	SCARNERA ANNA RITA		10/10/1968	25	25	**25**	**POSITIVO**	Punteggio confermato
395	Brindisi	05380060425		omissis	AZIENDA AGRICOLA SCARPELLO DI LEGA GABRIELLA & C. S.S. AG	LEGA GABRIELLA	02/10/1968	35	25	**25**	**POSITIVO**	Punteggio decurtato per mancanza di requisito criteri di selezione n.3 e n.6
396	Brindisi	05380067776		omissis	ARSIENI PIERO		22/08/1968	25	25	**25**	**POSITIVO**	Punteggio confermato
397	Foggia	05380113521		omissis	GIANNACCO MARIANTONIETTA		27/05/1968	25	25	**25**	**POSITIVO**	Punteggio confermato
398	Foggia	05380109495		omissis	SAURO SALVATORE		21/04/1968	25	25	**25**	**POSITIVO**	Punteggio confermato
399	Foggia	05380057447		omissis	MANSOLILLO GAETANO		20/04/1968	25	25	**25**	**POSITIVO**	Punteggio confermato
400	Foggia	05380071646		omissis	DI PALMA CARLO		02/03/1968	25	25	**25**	**POSITIVO**	Punteggio confermato

POSIZIONE IN GRADUATORIA AGGIORNATA	SERVIZIO TERRITORIALE COMPETENTE	BARCODE DOMANDA DI SOSTEGNO	BARCODE DOMANDA DI RETTIFICA / DOMANDA DI VARIANTE	CUAA	RICHIEDENTE - DENOMINAZIONE	RAPPRESENTANTE LEGALE	DATA NASCITA RICHIEDENTE / RAPP.LEGALE	PUNTEGGIO DICHIARATO IN DOMANDA di SOSTEGNO	PUNTEGGIO CONSEGUITO A SEGUITO DELLE VERIFICHE	PUNTEGGIO IN GRADUATORIA	ESITO ISTRUTTORIA TECNICO AMMINISTRATIVA	MOTIVAZIONE - Punteggio confermato; - Punteggio decurtato per mancanza di requisito criterio di selezione di cui alla Tab.3 del bando; - Riferimenti della comunicazione di "non ammissibilità" del Servizio Territoriale competente
401	Taranto	05380094226		omissis	CARBOTTI ANGELO RAFFAELE		19/01/1968	25	25	**25**	**POSITIVO**	Punteggio confermato
402	Taranto	05380045889		omissis	LANZO VINCENZO GREGORIO		22/12/1967	25	25	**25**	**POSITIVO**	Punteggio confermato
403	Foggia	05380069392		omissis	DI CEGLIE GIUSEPPE		27/11/1967	25	25	**25**	**POSITIVO**	Punteggio confermato
404	Taranto	05380089085		omissis	AGRICOLA 3CM SOCIETA' AGRICOLA COOPERATIVA	CALO' ELISA CROCEFISSA	03/11/1967	25	25	**25**	**POSITIVO**	Punteggio confermato
405	Lecce	05380066919		omissis	RUBERTI RAFFAELE		30/09/1967	30	25	**25**	**POSITIVO**	Punteggio decurtato per mancanza di requisito criterio di selezione n.3
406	Bari	05380113240		omissis	AZ.AGRICOLA PARENZA & BONADIE S.S. AGRICOLA	BONADIE NUNZIA	06/09/1967	25	25	**25**	**POSITIVO**	Punteggio confermato
407	Bari	05380047968		omissis	VALENTINO GIOVANNI		03/09/1967	25	25	**25**	**POSITIVO**	Punteggio confermato
408	Taranto	05380087618		omissis	SE.SI. SOCIETA' SEMPLICE DI CALO' FRANCESCO	CALO' FRANCESCO	25/08/1967	25	25	**25**	**POSITIVO**	Punteggio confermato
409	Taranto	05380076843		omissis	DIMAGGIO VINCENZO		28/07/1967	25	25	**25**	**POSITIVO**	Punteggio confermato
410	Foggia	05380113380		omissis	FAIENZA EMILIO		15/06/1967	25	25	**25**	**POSITIVO**	Punteggio confermato
411	Brindisi	05380054402		omissis	PALMIERI ANNA		04/02/1967	25	25	**25**	**POSITIVO**	Punteggio confermato
412	Bari	05380061332		omissis	MARINELLI FRANCO		01/02/1967	25	25	**25**	**POSITIVO**	Punteggio confermato
413	Foggia	05380076991		omissis	SOCIETA' AGRICOLA F. LLI ANTONIO E FRANCESCO D'ALESSANDR	D'ALESSANDRO ANTONIO	22/01/1967	30	25	**25**	**POSITIVO**	Punteggio decurtato per mancanza di requisito criterio di selezione n.5
414	Brindisi	05380100213		omissis	SOCIETA' AGRICOLA MOCCARI DEI F.LLI ABBRACCIAVENTO S.S.	ABBRACCIAVENTO GIUSEPPE	24/11/1966	25	25	**25**	**POSITIVO**	Punteggio confermato
415	Lecce	05380097690		omissis	LE VIGNE DI GIOMAT SOCIETA' AGRICOLA SRLS	BONSEGNA ALESSANDRO	12/09/1966	25	25	**25**	**POSITIVO**	Punteggio confermato
416	Taranto	05380107812		omissis	LUCCARELLI VITANTONIO		07/09/1966	25	25	**25**	**POSITIVO**	Punteggio confermato
417	Taranto	05380063825		omissis	C.A.B. COOPERATIVA AGRICOLA BUCCOLIERO	BUCCOLIERO GIUSEPPE	23/07/1966	25	25	**25**	**POSITIVO**	Punteggio confermato
418	Lecce	05380070960		omissis	ROLLO VITO		09/06/1966	25	25	**25**	**POSITIVO**	Punteggio confermato
419	Foggia	05380074137		omissis	DIMMITO ANTONIETTA		21/05/1966	25	25	**25**	**POSITIVO**	Punteggio confermato
420	Bari	05380094671		omissis	CICIRIELLO RICCARDO		17/05/1966	25	25	**25**	**POSITIVO**	Punteggio confermato
421	Foggia	05380067297		omissis	LOSITO LORENZO		14/05/1966	25	25	**25**	**POSITIVO**	Punteggio confermato
422	Brindisi	05380095611		omissis	GALASSO OTTAVIO		02/05/1966	25	25	**25**	**POSITIVO**	Punteggio confermato
423	Brindisi	05380106541		omissis	FERRARA TOMMASINA		10/04/1966	25		**25**	**NON AMMISSIBILE**	nota prot.180/00082001 del 25/11/2019 del Servizio Territoriale di Brindisi
424	Bari	05380091768		omissis	LASTELLA ROSA		24/03/1966	25	25	**25**	**POSITIVO**	Punteggio confermato
425	Brindisi	05380080225		omissis	BONFRATE GIUSEPPE		06/01/1966	25	25	**25**	**POSITIVO**	Punteggio confermato
426	Taranto	05380063254		omissis	RIZZATO SANTO		06/01/1966	30	25	**25**	**POSITIVO**	Punteggio decurtato per mancanza di requisito criterio di selezione n.3
427	Taranto	05380085166		omissis	CIRIELLO VITO		13/12/1965	25	25	**25**	**POSITIVO**	Punteggio confermato
428	Foggia	05380096452		omissis	BRUNI BENEDETTO		06/05/1965	25	25	**25**	**POSITIVO**	Punteggio confermato
429	Taranto	05380046523		omissis	PICARO PAOLO		11/03/1965	25	25	**25**	**POSITIVO**	Punteggio confermato
430	Taranto	05380049519		omissis	MONOPOLI FRANCO NATALE		28/02/1965	25	25	**25**	**POSITIVO**	Punteggio confermato
431	Brindisi	05380058239		omissis	TENUTE SAN NICOLA SOC. COOP. AGRICOLA	BONFRATE COSIMO	21/02/1965	25	25	**25**	**POSITIVO**	Punteggio confermato
432	Lecce	05380062371		omissis	MANZO COSIMO		30/12/1964	25	25	**25**	**POSITIVO**	Punteggio confermato
433	Foggia	05380067743		omissis	RONDELLA GERARDA		09/09/1964	25	25	**25**	**POSITIVO**	Punteggio confermato
434	Lecce	05380068360		omissis	ZECCA DARIO		27/03/1964	25	25	**25**	**POSITIVO**	Punteggio confermato
435	Brindisi	05380079706		omissis	LEO ENZO		08/03/1964	25	25	**25**	**POSITIVO**	Punteggio confermato
436	Brindisi	05380048156		omissis	MADAGHIELE ANGELO		24/02/1964	25	25	**25**	**POSITIVO**	Punteggio confermato
437	Foggia	05380073634		omissis	IADAROLA LEONARDO		28/01/1964	25	25	**25**	**POSITIVO**	Punteggio confermato
438	Taranto	05380064336		omissis	MARIGGIO' COSIMO		12/01/1964	25	25	**25**	**POSITIVO**	Punteggio confermato
439	Foggia	05380060300		omissis	CICIRETTI LUCIANO		02/01/1964	25	25	**25**	**POSITIVO**	Punteggio confermato
440	Taranto	05380069269		omissis	CAPUTO COSIMO		16/11/1963	25	25	**25**	**POSITIVO**	Punteggio confermato

POSIZIONE IN GRADUATORIA AGGIORNATA	SERVIZIO TERRITORIALE COMPETENTE	BARCODE DOMANDA DI SOSTEGNO	BARCODE DOMANDA DI RETTIFICA / DOMANDA DI VARIANTE	CUAA	RICHIEDENTE - DENOMINAZIONE	RAPPRESENTANTE LEGALE	DATA NASCITA RICHIEDENTE / RAPP.LEGALE	PUNTEGGIO DICHIARATO IN DOMANDA di SOSTEGNO	PUNTEGGIO CONSEGUITO A SEGUITO DELLE VERIFICHE	PUNTEGGIO IN GRADUATORIA	ESITO ISTRUTTORIA TECNICO AMMINISTRATIVA	MOTIVAZIONE - Punteggio confermato; - Punteggio decurtato per mancanza di requisito criterio di selezione di cui alla Tab.3 del bando; - Riferimenti della comunicazione di "non ammissibilità" del Servizio Territoriale competente
441	Taranto	05380069772		omissis	DIVIGGIANO GIUSEPPE		18/08/1963	25	25	**25**	**POSITIVO**	Punteggio confermato
442	Lecce	05380065432		omissis	TRONO GIUSEPPE		15/07/1963	30	25	**25**	**POSITIVO**	Punteggio decurtato per mancanza di requisito criterio di selezione n.3
443	Foggia	05380091263		omissis	VOLPONE GERARDO		17/06/1963	25	25	**25**	**POSITIVO**	Punteggio confermato
444	Foggia	05380096023		omissis	PURO NICOLA		13/01/1963	25	25	**25**	**POSITIVO**	Punteggio confermato
445	Foggia	05380064906		omissis	DI GENNARO GRAZIA		29/11/1962	30	25	**25**	**POSITIVO**	Punteggio decurtato per mancanza di requisito criterio di selezione n.3
446	Brindisi	05380074798		omissis	FORTUNATO MICHELE		28/08/1962	30	25	**25**	**POSITIVO**	Punteggio decurtato per mancanza di requisito criterio di selezione n.6
447	Taranto	05380049121		omissis	MATTIAZZI MARIALUISA		04/07/1962	30	25	**25**	**POSITIVO**	Punteggio decurtato per mancanza di requisito criterio di selezione n.3
448	Brindisi	05380053396		omissis	CAMPANELLA NATALIA		04/06/1962	25		**25**	**NON AMMISSIBILE**	nota prot.180/0003559 del 23.01.2020 del Servizio Territoriale di Brindisi
449	Lecce	05380067198		omissis	DURANTE ENRICO FRANCESCO		27/03/1962	25	25	**25**	**POSITIVO**	Punteggio confermato
450	Brindisi	05380056274		omissis	PERRONE POMPILIO		21/02/1962	25	25	**25**	**POSITIVO**	Punteggio confermato
451	Foggia	05380070754		omissis	STODUTO ANTONIO		02/01/1962	25	25	**25**	**POSITIVO**	Punteggio confermato
452	Lecce	05380070440		omissis	GUERRIERI GAETANO		21/12/1961	25	25	**25**	**POSITIVO**	Punteggio confermato
453	Taranto	05380084839		omissis	BIANCO PASQUALE		09/11/1961	25		**25**	**NON AMMISSIBILE**	nota prot.180/0085844 del 10/12/2019 del Servizio Territoriale di Taranto
454	Bari	05380114198		omissis	BUONVINO FRANCESCO		26/08/1961	30	25	**25**	**POSITIVO**	Punteggio decurtato per mancanza di requisito criterio di selezione n.6
455	Brindisi	05380061241		omissis	MANCA SOCIETA' COOPERATIVA AGRICOLA	MANCA ANGELO	30/03/1961	25	25	25	**POSITIVO**	Punteggio confermato
456	Lecce	05380063205		omissis	ROCHIRA SALVATORE		28/03/1961	25	25	**25**	**POSITIVO**	Punteggio confermato
457	Taranto	05380048990		omissis	FONTANA COSIMO		11/02/1961	25	25	**25**	**POSITIVO**	Punteggio confermato
458	Lecce	05380111970		omissis	CACCIAPAGLIA ANTONIO		01/01/1961	25	25	**25**	**Positivo**	Punteggio confermato
459	Taranto	05380060565		omissis	LUDOVICO GIOVANNI GIUSEPPE		10/09/1960	25	25	**25**	**POSITIVO**	Punteggio confermato
460	Brindisi	05380047877		omissis	PAGLIARA PIETRO ANGELO		20/08/1960	25	25	**25**	**POSITIVO**	Punteggio confermato
461	Brindisi	05380066430		omissis	LOIACONO CANDIDA		18/05/1960	25	25	**25**	**POSITIVO**	Punteggio confermato
462	Lecce	05380053800		omissis	SOCIETA' AGRICOLA VENTURI ANTONIO & GIUSEPPE S.R.L.	VENTURI ANTONI	15/05/1960	30	25	**25**	**POSITIVO**	Punteggio decurtato per mancanza di requisito criterio di selezione n.3
463	Lecce	05380108141		omissis	MACI MARCO LUCIO		25/04/1960	25	25	**25**	**POSITIVO**	Punteggio confermato
464	Taranto	05380077015		omissis	NIGRO VINCENZO		17/03/1960	25	25	**25**	**POSITIVO**	Punteggio confermato
465	Foggia	05380090778		omissis	TARRICONE MARCO		02/02/1960	25	25	**25**	**POSITIVO**	Punteggio confermato
466	Taranto	05380090232		omissis	FONTANA COSIMO		10/12/1959	25	25	**25**	**POSITIVO**	Punteggio confermato
467	Bari	05380072438		omissis	DI RENZO DOMENICO		27/11/1959	35	25	**25**	**POSITIVO**	Punteggio decurtato per mancanza di requisito criteri di selezione n.3 e n.6
468	Foggia	05380061811		omissis	DE.MA. DEI F.LLI DE MATTEO VINCENZO E LUIGI SOC. AGRICOLA	DE MATTEO VINCENZO	17/03/1959	25	25	**25**	**POSITIVO**	Punteggio confermato
469	Foggia	05380061845		omissis	IL VIGNALE DI DEMAIO E F.LLI DE MATTEO SOCIETA'AGRICOLA S	DE MATTEO VINCENZO	17/03/1959	25	25	**25**	**POSITIVO**	Punteggio confermato
470	Taranto	05380101310		omissis	FABBIANO PIETRO		21/12/1958	25	25	**25**	**POSITIVO**	Punteggio confermato
471	Taranto	05380048982		omissis	D'ADAMO LEONARDO PIETRO		17/08/1958	25	25	**25**	**POSITIVO**	Punteggio confermato
472	Taranto	05380061274		omissis	DESCRIVO MARIA		12/07/1958	25	25	**25**	**POSITIVO**	Punteggio confermato
473	Foggia	05380054022		omissis	RICCI NICOLA		12/05/1958	25	25	**25**	**POSITIVO**	Punteggio confermato
474	Taranto	05380067875		omissis	SPALLUTO LUIGI		28/01/1958	30	25	**25**	**POSITIVO**	Punteggio decurtato per mancanza di requisito criterio di selezione n.6
475	Taranto	05380054824		omissis	MELLE COSIMO		05/10/1957	25	25	**25**	**POSITIVO**	Punteggio confermato
476	Foggia	05380059468		omissis	TESTA GIOVANNI		25/09/1957	25	25	**25**	**POSITIVO**	Punteggio confermato
477	Bari	05380046382		omissis	BRUNO ANGELA		23/08/1957	30	25	**25**	**POSITIVO**	Punteggio decurtato per mancanza di requisito criterio di selezione n.3
478	Foggia	05380057405		omissis	DI PALMA GIOVANNI		05/04/1957	25	25	**25**	**POSITIVO**	Punteggio confermato
479	Lecce	05380050822		omissis	GRASSI COSIMO		03/03/1957	25	25	**25**	**POSITIVO**	Punteggio confermato
480	Foggia	05380088475		omissis	CAVALLO FRANCESCO		13/01/1957	25	25	**25**	**POSITIVO**	Punteggio confermato

POSIZIONE IN GRADUATORIA AGGIORNATA	SERVIZIO TERRITORIALE COMPETENTE	BARCODE DOMANDA DI SOSTEGNO	BARCODE DOMANDA DI RETTIFICA / DOMANDA DI VARIANTE	CUAA	RICHIEDENTE - DENOMINAZIONE	RAPPRESENTANTE LEGALE	DATA NASCITA RICHIEDENTE / RAPP.LEGALE	PUNTEGGIO DICHIARATO IN DOMANDA di SOSTEGNO	PUNTEGGIO CONSEGUITO A SEGUITO DELLE VERIFICHE	PUNTEGGIO IN GRADUATORIA	ESITO ISTRUTTORIA TECNICO AMMINISTRATIVA	MOTIVAZIONE - Punteggio confermato; - Punteggio decurtato per mancanza di requisito criterio di selezione di cui alla Tab.3 del bando; - Riferimenti della comunicazione di "non ammissibilità" del Servizio Territoriale competente
481	Taranto	05380068709		omissis	DELL'AGLIO RAFFAELE		21/12/1956	25	25	**25**	**POSITIVO**	Punteggio confermato
482	Foggia	05380094754		omissis	PISCITELLI GELSOMINA		14/06/1956	25	25	**25**	**POSITIVO**	Punteggio confermato
483	Taranto	05380061993		omissis	MELE COSIMO		27/05/1956	25	25	**25**	**POSITIVO**	Punteggio confermato
484	Brindisi	05380055748		omissis	CARLA' VINCENZO		24/04/1956	25	25	**25**	**POSITIVO**	Punteggio confermato
485	Foggia	05380075233		omissis	ARISTIDE MICHELE		15/03/1956	25	25	**25**	**POSITIVO**	Punteggio confermato
486	Taranto	05380053180		omissis	DI LAURO COSIMO SALVATORE		01/09/1955	25	25	**25**	**POSITIVO**	Punteggio confermato
487	Foggia	05380110840		omissis	BORRELLI MARIO		17/12/1954	25	25	**25**	**POSITIVO**	Punteggio confermato
488	Lecce	05380064781		omissis	SPAGNOLO COSIMO		09/12/1954	25	25	**25**	**POSITIVO**	Punteggio confermato
489	Taranto	05380060789		omissis	MACRIPO' MICHELE		17/09/1954	25	25	**25**	**POSITIVO**	Punteggio confermato
490	Foggia	05380106608		omissis	GUGLIOTTI DOMENICO		26/08/1954	25	25	**25**	**POSITIVO**	Punteggio confermato
491	Brindisi	05380087469		omissis	STURDA' FILIPPO		10/08/1954	25	25	**25**	**POSITIVO**	Punteggio confermato
492	Foggia	05380058155		omissis	RIZZO AMEDEO		12/04/1954	25	25	**25**	**POSITIVO**	Punteggio confermato
493	Taranto	05380076678		omissis	PESARE GIOVANNI BATTISTA		05/01/1954	25	25	**25**	**POSITIVO**	Punteggio confermato
494	Foggia	05380075225		omissis	TESTA DANTE		08/10/1953	25	25	**25**	**POSITIVO**	Punteggio confermato
495	Foggia	05380090521		omissis	SPERA ANNA MARIA		31/05/1953	25	25	**25**	**POSITIVO**	Punteggio confermato
496	Taranto	05380071034		omissis	LACAITA GIUSEPPE		26/03/1953	25	25	**25**	**POSITIVO**	Punteggio confermato
497	Taranto	05380047612		omissis	DE PADOVA PASQUALE PIETRO		23/02/1953	25	25	**25**	**POSITIVO**	Punteggio confermato
498	Taranto	05380050624		omissis	COTUGNO GIUSEPPE		25/11/1952	25	25	**25**	**POSITIVO**	Punteggio confermato
499	Taranto	05380086453		omissis	LACAITA COSIMO		01/06/1952	25	25	**25**	**POSITIVO**	Punteggio confermato
500	Taranto	05380048974		omissis	TATULLO GREGORIO		26/05/1952	25	25	**25**	**POSITIVO**	Punteggio confermato
501	Taranto	05380065085		omissis	D'ALESSIO MARIA LUISA		02/09/1951	25	25	**25**	**POSITIVO**	Punteggio confermato
502	Brindisi	05380061225		omissis	PEZZUTO GIOVANNI		12/07/1951	25	25	**25**	**POSITIVO**	Punteggio confermato
503	Taranto	05380062173		omissis	FERSURELLA LORENZO		04/03/1951	25	25	**25**	**POSITIVO**	Punteggio confermato
504	Foggia	05380052612		omissis	CELESTE MATTEO		11/11/1950	25	25	**25**	**POSITIVO**	Punteggio confermato
505	Lecce	05380047208		omissis	CARROZZO ANTONIO		22/05/1950	25	25	**25**	**POSITIVO**	Punteggio confermato
506	Lecce	05380054089		omissis	SOCIETA' AGRICOLA SUNGREEN SRL	RICCIATO FRANCO	19/02/1950	25	25	**25**	**POSITIVO**	Punteggio confermato
507	Bari	05380087253		omissis	AZIENDA AGRICOLA F.LLI ROSSI S.R.L.	ROSSI VITO	01/01/1950	30	25	**25**	**POSITIVO**	Punteggio decurtato per mancanza di requisito criterio di selezione n.6
508	Taranto	05380050137		omissis	LACAITA PIETRO		06/01/1949	25	25	**25**	**POSITIVO**	Punteggio confermato
509	Foggia	05380069111		omissis	LEGGE ANTONIO		12/11/1948	25	25	**25**	**POSITIVO**	Punteggio confermato
510	Brindisi	05380063940		omissis	RANGO ORNELLA		11/02/1948	25	25	**25**	**POSITIVO**	Punteggio confermato
511	Lecce	05380059963		omissis	DURANTE LUIGI GIOVANNI		09/12/1947	25	25	**25**	**POSITIVO**	Punteggio confermato
512	Foggia	05380076520		omissis	GERVASIO GIUSEPPE		01/12/1947	30	25	**25**	**POSITIVO**	Punteggio decurtato per mancanza di requisito criterio di selezione n.3
513	Taranto	05380050012		omissis	DESANTIS PIETRO		18/06/1947	25	25	**25**	**POSITIVO**	Punteggio confermato
514	Brindisi	05380101716		omissis	PECORARO SALVATORE		03/01/1947	25	25	**25**	**POSITIVO**	Punteggio confermato
515	Brindisi	05380075696		omissis	LEO VINCENZO		03/09/1946	25	25	**25**	**POSITIVO**	Punteggio confermato
516	Taranto	05380083609		omissis	POLIGNANO ANGELA		26/01/1946	25		**25**	**NON AMMISSIBILE**	nota prot. 180/0005264 del 31/01/2020 del Servizio Territoriale di Taranto
517	Brindisi	05380061217		omissis	GRAVILI COSIMO		19/09/1945	25	25	**25**	**POSITIVO**	Punteggio confermato
518	Taranto	05380049485		omissis	MEZZANO FRANCESCO		19/05/1944	25	25	**25**	**POSITIVO**	Punteggio confermato
519	Taranto	05380061530		omissis	PALUMBO GIUSEPPA		29/04/1944	25	25	**25**	**POSITIVO**	Punteggio confermato
520	Taranto	05380064872		omissis	IEZZI SAVERIO		02/03/1944	25	25	**25**	**POSITIVO**	Punteggio confermato

POSIZIONE IN GRADUATORIA AGGIORNATA	SERVIZIO TERRITORIALE COMPETENTE	BARCODE DOMANDA DI SOSTEGNO	BARCODE DOMANDA DI RETTIFICA / DOMANDA DI VARIANTE	CUAA	RICHIEDENTE - DENOMINAZIONE	RAPPRESENTANTE LEGALE	DATA NASCITA RICHIEDENTE / RAPP.LEGALE	PUNTEGGIO DICHIARATO IN DOMANDA di SOSTEGNO	PUNTEGGIO CONSEGUITO A SEGUITO DELLE VERIFICHE	PUNTEGGIO IN GRADUATORIA	ESITO ISTRUTTORIA TECNICO AMMINISTRATIVA	MOTIVAZIONE - Punteggio confermato; - Punteggio decurtato per mancanza di requisito criterio di selezione di cui alla Tab.3 del bando; - Riferimenti della comunicazione di "non ammissibilità" del Servizio Territoriale competente
521	Bari	05380081959		omissis	AZ. AGR. SPINELLI PIETRO E FIGLI SOCIETA' AGRICOLA A RESP. LI	SPINELLI PIETRO	07/12/1943	25	25	**25**	**POSITIVO**	Punteggio confermato
522	Lecce	05380061910		omissis	POLITANO SALVATORE		04/07/1943	30	25	**25**	**POSITIVO**	Punteggio decurtato per mancanza di requisito criterio di selezione n.3
523	Taranto	05380080019		omissis	DUGGENTO ANTONIO BONAVENTURA		12/03/1943	25	25	**25**	**POSITIVO**	Punteggio confermato
524	Taranto	05380051408		omissis	ZACCARIA SAVERIO		04/12/1939	25	25	**25**	**POSITIVO**	Punteggio confermato
525	Lecce-Brindisi	05380079102		omissis	LEO VINCENZO		05/06/1939	25	25	**25**	**POSITIVO**	Punteggio confermato
526	Brindisi	05380058189		omissis	MICCOLI VITTORIO		26/02/1937	25	25	**25**	**POSITIVO**	Punteggio confermato
527	Taranto	05380045871		omissis	BELLANDO RANDONE CESARE		16/10/1936	25	25	**25**	**POSITIVO**	Punteggio confermato
528	Taranto	05380068758		omissis	ANDRISANO ELISABETTA		10/09/1936	25	25	**25**	**POSITIVO**	Punteggio confermato
529	Taranto	05380048594		omissis	MERO COSIMO		09/11/1935	25	25	**25**	**POSITIVO**	Punteggio confermato
530	Taranto	05380064484		omissis	QUIDELLO RITA		20/11/1934	25	25	**25**	**POSITIVO**	Punteggio confermato
531	Taranto	05380054683		omissis	DECATALDO GIUSEPPE		08/07/1934	25	25	**25**	**POSITIVO**	Punteggio confermato
532	Taranto	05380045855		omissis	BELLANOVA ROSARIA		17/12/1932	25	25	**25**	**POSITIVO**	Punteggio confermato
533	Taranto	05380051184		omissis	PICCINNI FRANCESCO		14/11/1928	25	25	**25**	**POSITIVO**	Punteggio confermato
534	Taranto	05380052646		omissis	ZITO MICHELE		11/08/1997	20	20	**20**	**POSITIVO**	Punteggio confermato
535	Lecce	05380067214		omissis	DURANTE FEDERICO		06/10/1995	20	20	**20**	**POSITIVO**	Punteggio confermato
536	Lecce	05380065275		omissis	ZECCA CLEMENTE		05/01/1995	20	20	**20**	**POSITIVO**	Punteggio confermato
537	Brindisi	05380079441		omissis	NOI NATURA SRLS	RECCHIA SONIA	04/02/1992	30	20	**20**	**POSITIVO**	Punteggio decurtato per mancanza di requisito criteri di selezione n.3 e n.6
538	Brindisi	05380066869		omissis	ANGELETTI ALESSANDRO		23/12/1991	25	20	**20**	**POSITIVO**	Punteggio decurtato per mancanza di requisito criterio di selezione n.3
539	Foggia	05380063148		omissis	CASSANO RIPALTA		17/04/1991	20	20	**20**	**POSITIVO**	Punteggio confermato
540	Foggia	05380062553		omissis	SCARLATO PASQUALE		04/10/1990	30	20	**20**	**POSITIVO**	Punteggio decurtato per mancanza di requisito criterio di selezione n.1
541	Foggia	05380059443		omissis	MARINELLI LEONARDO		10/03/1989	20	20	**20**	**POSITIVO**	Punteggio confermato
542	Lecce	05380049907		omissis	TRANI SOCIETA' AGRICOLA SRL	TRANI PAOLO	23/11/1988	30	20	**20**	**POSITIVO**	Punteggio decurtato per mancanza di requisito criterio di selezione n.1
543	Taranto	05380067883		omissis	DE VINCENTIS PIERLUIGI		29/06/1988	20	20	**20**	**POSITIVO**	Punteggio confermato
544	Taranto	05380062694		omissis	FEDELE COSIMO		28/06/1988	20	20	**20**	**POSITIVO**	Punteggio confermato
545	Foggia	05380050970		omissis	IAFFALDANO ANDREA		01/03/1988	40	20	**20**	**POSITIVO**	Punteggio decurtato per mancanza di requisito criteri di selezione n.4 e n.6
546	Bari	05380098623		omissis	PIRRONTI BRUNO FRANCESCO		12/02/1988	25	20	**20**	**POSITIVO**	Punteggio decurtato per mancanza di requisito criterio di selezione n.6
547	Lecce	05380100031		omissis	PINTO ANNA		31/01/1988	20	20	**20**	**POSITIVO**	Punteggio confermato
548	Taranto	05380068139		omissis	INDRIZZI PIERA		20/08/1986	25	20	**20**	**POSITIVO**	Punteggio decurtato per mancanza di requisito criterio di selezione n.6
549	Lecce	05380087667		omissis	MICELLI PAOLO		14/07/1985	25	20	**20**	**POSITIVO**	Punteggio decurtato per mancanza di requisito criterio di selezione n.6
550	Taranto	05380087840		omissis	PINZIMONIO DI DISTRATIS GIOVANNI & C. SOCIETA' SEMPLICE	DISTRATIS GIOVANNI	10/11/1984	20	20	**20**	**POSITIVO**	Punteggio confermato
551	Lecce	05380048834		omissis	MINOIA LAURA		31/12/1983	25	20	**20**	**POSITIVO**	Punteggio decurtato per mancanza di requisito criterio di selezione n.3
552	Lecce	05380099746		omissis	POLITANO COSIMO		02/06/1983	20	20	20	**POSITIVO**	Punteggio confermato
553	Brindisi	05380103639		omissis	VALENTE ALESSANDRO		30/12/1982	35	20	**20**	**POSITIVO**	Punteggio decurtato per mancanza di requisito criterio di selezione n.4
554	Taranto	05380101435		omissis	AGRIMONT S.R.L.	BIRTOLO LUCIANO	07/01/1982	20	20	**20**	**POSITIVO**	Punteggio confermato
555	Bari	05380101195		omissis	DI FORENZA ROSSELLA		05/01/1982	20	20	**20**	**POSITIVO**	Punteggio confermato
556	Foggia	05380069251		omissis	MANCINI MASSIMILIANO		03/01/1982	20	20	**20**	**POSITIVO**	Punteggio confermato
557	Brindisi	05380062033		omissis	LOPETUSO STEFANO		23/06/1980	20	20	**20**	**POSITIVO**	Punteggio confermato
558	Taranto	05380076637		omissis	MORRONE GIUSEPPE		28/05/1979	25	20	**20**	**POSITIVO**	Punteggio decurtato per mancanza di requisito criterio di selezione n.3
559	Taranto	05380069780		omissis	SCALONE ANNALISA		27/09/1978	20	20	**20**	**POSITIVO**	Punteggio confermato
560	Taranto	05380076496		omissis	LOMBARDI SERENA		14/07/1978	20	20	**20**	**POSITIVO**	Punteggio confermato

POSIZIONE IN GRADUATORIA AGGIORNATA	SERVIZIO TERRITORIALE COMPETENTE	BARCODE DOMANDA DI SOSTEGNO	BARCODE DOMANDA DI RETTIFICA / DOMANDA DI VARIANTE	CUAA	RICHIEDENTE - DENOMINAZIONE	RAPPRESENTANTE LEGALE	DATA NASCITA RICHIEDENTE / RAPP.LEGALE	PUNTEGGIO DICHIARATO IN DOMANDA di SOSTEGNO	PUNTEGGIO CONSEGUITO A SEGUITO DELLE VERIFICHE	PUNTEGGIO IN GRADUATORIA	ESITO ISTRUTTORIA TECNICO AMMINISTRATIVA	MOTIVAZIONE - Punteggio confermato; - Punteggio decurtato per mancanza di requisito criterio di selezione di cui alla Tab.3 del bando; - Riferimenti della comunicazione di "non ammissibilità" del Servizio Territoriale competente
561	Taranto	05380067362		omissis	CALCAGNO MONICA		25/03/1978	20	20	**20**	**POSITIVO**	Punteggio confermato
562	Lecce	05380052000		omissis	GRASSO ROCCO		25/01/1978	20	20	**20**	**POSITIVO**	Punteggio confermato
563	Taranto	05380060821		omissis	FORNARO CIRO		06/10/1977	20	20	**20**	**POSITIVO**	Punteggio confermato
564	Taranto	05380048917		omissis	TORCELLO ANNA GRAZIA		12/09/1977	20	20	**20**	**POSITIVO**	Punteggio confermato
565	Taranto	05380065101		omissis	PALADINO MARZIA ROSA		24/04/1977	20	20	**20**	**POSITIVO**	Punteggio confermato
566	Taranto	05380063676		omissis	ZIZZA GIUSEPPE		01/04/1977	20	20	**20**	**POSITIVO**	Punteggio confermato
567	Taranto	05380049220		omissis	DECATALDO MARIA ANNA		26/11/1976	20	20	**20**	**POSITIVO**	Punteggio confermato
568	Taranto	05380076876		omissis	DIMONOPOLI GIOVANNI		17/10/1976	20	20	**20**	**POSITIVO**	Punteggio confermato
569	Taranto	05380105204		omissis	MASILLA SALVATORE DAMIANO		12/10/1976	20	20	**20**	**POSITIVO**	Punteggio confermato
570	Taranto	05380050673		omissis	PULIERI COSIMO		02/09/1976	20		**20**	**NON AMMISSIBILE**	nota pec del 23/01/2020 del Servizio Territoriale di Taranto
571	Taranto	05380069764		omissis	CAFORIO ROCCO		27/11/1975	20	20	**20**	**POSITIVO**	Punteggio confermato
572	Lecce	05380067867		omissis	MY MARINELLA		17/06/1974	25	20	**20**	**POSITIVO**	Punteggio decurtato per mancanza di requisito criterio di selezione n.6
573	Taranto	05380072412		omissis	SIBILLA VIVIANA		11/06/1974	20	20	**20**	**POSITIVO**	Punteggio confermato
574	Lecce	05380059161		omissis	MONTINARI LORENA		30/05/1974	20	20	**20**	**POSITIVO**	Punteggio confermato
575	Taranto	05380068071		omissis	DE PASCALE ROMINA		09/04/1974	25	20	**20**	**POSITIVO**	Punteggio decurtato per mancanza di requisito criterio di selezione n.3
576	Taranto	05380064815		omissis	MASSARO GIOVANNI		18/01/1974	25	20	**20**	**POSITIVO**	Punteggio decurtato per mancanza di requisito criterio di selezione n.6
577	Brindisi	05380048081		omissis	MASILLA ANTONIO		30/11/1973	20	20	**20**	**POSITIVO**	Punteggio confermato
578	Taranto	05380087550		omissis	MARINELLI GIANCARLO		15/11/1973	20	20	**20**	**POSITIVO**	Punteggio confermato
579	Lecce	05380063650		omissis	ZECCA SILVIO		17/03/1973	20	20	**20**	**POSITIVO**	Punteggio confermato
580	Taranto	05380101419		omissis	FABBIANO ANGELA		05/12/1972	20	20	**20**	**POSITIVO**	Punteggio confermato
581	Lecce	05380065507		omissis	MONTINARI RENZO		21/10/1972	25	20	**20**	**POSITIVO**	Punteggio decurtato per mancanza di requisito criterio di selezione n.6
582	Brindisi	05380069947		omissis	LA FENICE SOCIETA' AGRICOLA A RESPONSABILITA' LIMITATA	NOVOKRESHCHENYKH EKAT	20/10/1972	20		**20**	**NON AMMISSIBILE**	manca dichiarazione vitivinicola per vigneti oggetto intervento
583	Taranto	05380048339		omissis	FORTE MARIA TERESA		13/08/1972	20	20	**20**	**POSITIVO**	Punteggio confermato
584	Taranto	05380061324		omissis	MERO ANNALISA		26/07/1972	20	20	**20**	**POSITIVO**	Punteggio confermato
585	Taranto	05380059179	05350002696	omissis	MELE PIETRO PAOLO		17/07/1972	20	20	**20**	**POSITIVO**	Punteggio confermato
586	LECCE	05380100130		omissis	FRASSANITO SALVATORE		19/05/1972	20	20	**20**	**POSITIVO**	Punteggio confermato
587	Brindisi	05380049014		omissis	TALIA S.R.L. - SOCIETA' AGRICOLA	PELLICCIOLI RINALDO	13/09/1971	20	20	**20**	**POSITIVO**	Punteggio confermato
588	Taranto	05380096841		omissis	MONTELEONE MARIANNA		21/06/1971	20	20	**20**	**POSITIVO**	Punteggio confermato
589	Lecce	05380065200		omissis	MY FILOMENA		28/05/1971	25	20	**20**	**POSITIVO**	Punteggio decurtato per mancanza di requisito criterio di selezione n.6
590	Taranto	05380095645		omissis	DE QUARTO COSIMO		19/05/1971	20	20	**20**	**POSITIVO**	Punteggio confermato
591	lecce	05380076140		omissis	QUARTA COSIMO SALVATORE		20/03/1971	25	20	**20**	**POSITIVO**	Punteggio decurtato per mancanza di requisito criterio di selezione n.6
592	Lecce	05380094127		omissis	GALLOSO GERVASIO ANDREA		01/07/1970	20	20	**20**	**POSITIVO**	Punteggio confermato
593	Taranto	05380060805		omissis	MASSARO ANTONIO		15/06/1970	20	20	**20**	**POSITIVO**	Punteggio confermato
594	Taranto	05380097476		omissis	FALCONE SERENA		15/03/1970	25	20	**20**	**POSITIVO**	Punteggio decurtato per mancanza di requisito criterio di selezione n.6
595	Lecce	05380063577		omissis	MUYA GIUSEPPE SALVATORE		17/09/1969	20	20	**20**	**POSITIVO**	Punteggio confermato
596	Lecce	05380086669		omissis	DE LORENZO CARLO		17/07/1969	25	20	**20**	**POSITIVO**	Punteggio decurtato per mancanza di requisito criterio di selezione n.6
597	Taranto	05380087352		omissis	MELE ARCANGELO		15/07/1969	20	20	**20**	**POSITIVO**	Punteggio confermato
598	Lecce	05380096395		omissis	VETERE DORINA		15/06/1969	20	20	**20**	**POSITIVO**	Punteggio confermato
599	Taranto	05380096783		omissis	CIACCIA PIETRO		12/03/1969	20	20	**20**	**POSITIVO**	Punteggio confermato
600	Taranto	05380086693		omissis	PASTORE SALVATORE		01/11/1968	20	20	**20**	**POSITIVO**	Punteggio confermato

POSIZIONE IN GRADUATORIA AGGIORNATA	SERVIZIO TERRITORIALE COMPETENTE	BARCODE DOMANDA DI SOSTEGNO	BARCODE DOMANDA DI RETTIFICA / DOMANDA DI VARIANTE	CUAA	RICHIEDENTE - DENOMINAZIONE	RAPPRESENTANTE LEGALE	DATA NASCITA RICHIEDENTE / RAPP.LEGALE	PUNTEGGIO DICHIARATO IN DOMANDA di SOSTEGNO	PUNTEGGIO CONSEGUITO A SEGUITO DELLE VERIFICHE	PUNTEGGIO IN GRADUATORIA	ESITO ISTRUTTORIA TECNICO AMMINISTRATIVA	MOTIVAZIONE - Punteggio confermato; - Punteggio decurtato per mancanza di requisito criterio di selezione di cui alla Tab.3 del bando; - Riferimenti della comunicazione di "non ammissibilità" del Servizio Territoriale competente
601	Taranto	05380096007		omissis	MELE ANTONIO GIOVANNI		27/10/1968	20	20	**20**	**POSITIVO**	Punteggio confermato
602	Taranto	05380047802		omissis	PAGLIARA FILIPPO		09/05/1968	20	20	**20**	**POSITIVO**	Punteggio confermato
603	Taranto	05380077502		omissis	MARTESCA SOCIETA' COOPERATIVA AGRICOLA A RESPONSABILI	STASI ALESSANDRO	17/04/1968	20	20	**20**	**POSITIVO**	Punteggio confermato
604	Taranto	05380062736		omissis	MONOPOLI GIOVANNA		02/03/1968	20	20	**20**	**POSITIVO**	Punteggio confermato
605	Taranto	05380076017		omissis	D'ELIA AGNESE		03/12/1967	20	20	**20**	**POSITIVO**	Punteggio confermato
606	Taranto	05380061787		omissis	MERO COSIMO		17/11/1967	20	20	**20**	**POSITIVO**	Punteggio confermato
607	Taranto	05380053784		omissis	TRIPALDI GIUSEPPE		17/10/1967	20	20	**20**	**POSITIVO**	Punteggio confermato
608	Taranto	05380045376		omissis	COOPERATIVA AGRICOLA MERO	MERO GAETANO	28/08/1967	20	20	**20**	**POSITIVO**	Punteggio confermato
609	Taranto	05380073469		omissis	CONTE ANNA LUCIA		28/04/1967	20	20	**20**	**POSITIVO**	Punteggio confermato
610	Taranto	05380073766		omissis	LONOCE CATERINA		31/12/1966	25	20	**20**	**POSITIVO**	Punteggio decurtato per mancanza di requisito criterio di selezione n.6
611	Taranto	05380097369		omissis	MASTROPIETRO PASQUALE		02/08/1966	20	20	**20**	**POSITIVO**	Punteggio confermato
612	Taranto	05380099589		omissis	ZACCARIA CARLO		25/07/1966	20	20	**20**	**POSITIVO**	Punteggio confermato
613	Taranto	05380050095		omissis	BUCCOLIERO GIUSEPPE		23/07/1966	20	20	**20**	**POSITIVO**	Punteggio confermato
614	Taranto	05380080803		omissis	FABBIANO COSIMO		13/04/1966	20	20	**20**	**POSITIVO**	Punteggio confermato
615	Brindisi	05380108869		omissis	CARROZZO PASQUALE		10/04/1966	20	20	**20**	**POSITIVO**	Punteggio confermato
616	Taranto	05380096858		omissis	MARANO' SAVERIO		01/01/1966	20	20	**20**	**POSITIVO**	Punteggio confermato
617	Taranto	05380075506		omissis	RESTA MICHELE		23/12/1965	25	20	**20**	**POSITIVO**	Punteggio decurtato per mancanza di requisito criterio di selezione n.6
618	Brindisi	05380097716		omissis	NARDELLI GIOVANNI		17/11/1965	20	20	**20**	**POSITIVO**	Punteggio confermato
619	Lecce	05380089275		omissis	ZECCA GIOVANNI PIERO		01/09/1965	25	20	**20**	**POSITIVO**	Punteggio decurtato per mancanza di requisito criterio di selezione n.6
620	Lecce	05380102276		omissis	CORIGLIANO SALVATORE		13/08/1965	20	20	**20**	**POSITIVO**	Punteggio confermato
621	Lecce	05380067750		omissis	BRIGANTE MARIA		03/06/1965	25	20	**20**	**POSITIVO**	Punteggio decurtato per mancanza di requisito criterio di selezione n.3
622	Taranto	05380102896		omissis	DEPASCALE FRANCESCO		06/03/1965	25	20	**20**	**POSITIVO**	Punteggio decurtato per mancanza di requisito criterio di selezione n.3
623	Lecce	05380066216		omissis	MARTINA ENIO		27/02/1965	20	20	**20**	**POSITIVO**	Punteggio confermato
624	Lecce	05380074699		omissis	LOPARCO RAFFAELE		08/01/1965	20	20	**20**	**POSITIVO**	Punteggio confermato
625	Taranto	05380064864		omissis	D'ETTORRE MARIO		11/12/1964	20	20	**20**	**POSITIVO**	Punteggio confermato
626	Lecce	05380099894		omissis	GIANNOTTA SALVATORE		30/09/1964	20	20	**20**	**POSITIVO**	Punteggio confermato
627	Taranto	05380069087		omissis	STELLA PAOLO		20/08/1964	20	20	**20**	**POSITIVO**	Punteggio confermato
628	Taranto	05380059906		omissis	CHIANURA PIETRO		08/06/1964	20	20	**20**	**POSITIVO**	Punteggio confermato
629	Taranto	05380096528		omissis	MARINELLI MARIA		28/05/1964	20	20	**20**	**POSITIVO**	Punteggio confermato
630	Brindisi	05380046531		omissis	PICHIERRI COSIMO		13/04/1964	20	20	**20**	**POSITIVO**	Punteggio confermato
631	Taranto	05380099159		omissis	PERRONE ANTONIA GREGORIA		12/03/1964	20	20	**20**	**POSITIVO**	Punteggio confermato
632	Taranto	05380063361		omissis	DE PADOVA BENEDETTO		24/01/1964	20	20	**20**	**POSITIVO**	Punteggio confermato
633	Taranto	05380050343		omissis	DE SARLO MARIA DANIELA		24/01/1964	20	20	**20**	**POSITIVO**	Punteggio confermato
634	Taranto	05380089911		omissis	PICCIONE CLAUDIO ANTONIO		28/11/1963	25	20	**20**	**POSITIVO**	Punteggio decurtato per mancanza di requisito criterio di selezione n.3
635	Taranto	05380062140		omissis	LANZO BEATRICE ANTONELLA		29/08/1963	25	20	**20**	**POSITIVO**	Punteggio decurtato per mancanza di requisito criterio di selezione n.6
636	Taranto	05380069509		omissis	NESCA GIOVANNI		01/07/1963	20	20	**20**	**POSITIVO**	Punteggio confermato
637	Taranto	05380058056		omissis	SPINA VINCENZO		01/06/1963	20	20	**20**	**POSITIVO**	Punteggio confermato
638	Brindisi	05380112929		omissis	INVIDIA LUIGI		02/05/1963	25	20	**20**	**POSITIVO**	Punteggio decurtato per mancanza di requisito criterio di selezione n.6
639	Lecce	05380087592		omissis	NUNZELLA MARIA		17/02/1963	25	20	**20**	**POSITIVO**	Punteggio decurtato per mancanza di requisito criterio di selezione n.3
640	Taranto	05380070937		omissis	FRASCINA COSIMO		17/03/1962	20	20	**20**	**POSITIVO**	Punteggio confermato

POSIZIONE IN GRADUATORIA AGGIORNATA	SERVIZIO TERRITORIALE COMPETENTE	BARCODE DOMANDA DI SOSTEGNO	BARCODE DOMANDA DI RETTIFICA / DOMANDA DI VARIANTE	CUAA	RICHIEDENTE - DENOMINAZIONE	RAPPRESENTANTE LEGALE	DATA NASCITA RICHIEDENTE / RAPP.LEGALE	PUNTEGGIO DICHIARATO IN DOMANDA di SOSTEGNO	PUNTEGGIO CONSEGUITO A SEGUITO DELLE VERIFICHE	PUNTEGGIO IN GRADUATORIA	ESITO ISTRUTTORIA TECNICO AMMINISTRATIVA	MOTIVAZIONE - Punteggio confermato; - Punteggio decurtato per mancanza di requisito criterio di selezione di cui alla Tab.3 del bando; - Riferimenti della comunicazione di "non ammissibilità" del Servizio Territoriale competente
641	Lecce	05380062900		omissis	ZECCA VIRGILIO		20/01/1962	25	20	**20**	**POSITIVO**	Punteggio decurtato per mancanza di requisito criterio di selezione n.6
642	Taranto	05380067586		omissis	DIMITRI ANGELO		15/01/1962	20	20	**20**	**POSITIVO**	Punteggio confermato
643	Taranto	05380057926		omissis	MARGHERITI FRANCO		14/12/1961	25	20	**20**	**POSITIVO**	Punteggio decurtato per mancanza di requisito criterio di selezione n.6
644	Lecce	05380049113		omissis	SABETTA PIETRO		04/12/1961	25	20	**20**	**POSITIVO**	Punteggio decurtato per mancanza di requisito criterio di selezione n.6
645	Taranto	05380061282		omissis	PULITO SALVATORE		25/09/1961	20	20	**20**	**POSITIVO**	Punteggio confermato
646	Lecce	05380061902		omissis	FANULI ANTONIO		31/07/1961	20	20	**20**	**POSITIVO**	Punteggio confermato
647	Lecce	05380092055		omissis	TUMOLO ROCCO MARIO		03/06/1961	20	20	**20**	**POSITIVO**	Punteggio confermato
648	Taranto	05380096494		omissis	CALVIELLO NUNZIO		23/01/1961	20	20	**20**	**POSITIVO**	Punteggio confermato
649	Taranto	05380068212		omissis	IACCA ROSARIA		19/12/1960	20		**20**	**NON AMMISSIBILE**	nota prot. 180/0015004 del 30/03/2020 del Servizio Territoriale di Taranto
650	Taranto	05380065473		omissis	SELVAGGI ALBERICO		01/12/1960	20	20	**20**	**POSITIVO**	Punteggio confermato
651	Brindisi	05380108158		omissis	ATHENA BIOFUTURA SOC. AGRICOLA SRL	BORREGA FABIO	12/11/1960	20	20	**20**	**POSITIVO**	Punteggio confermato
652	Lecce	05380095470		omissis	SAVINA SALVATORE		23/06/1960	20	20	**20**	**POSITIVO**	Punteggio confermato
653	Lecce	05380081033		omissis	MANCA ROMEO		23/05/1960	25	20	**20**	**POSITIVO**	Punteggio decurtato per mancanza di requisito criterio di selezione n.6
654	Taranto	05380068667		omissis	BUCCOLIERO GIUSEPPE		04/02/1960	20	20	**20**	**POSITIVO**	Punteggio confermato
655	Brindisi	05380100080		omissis	COSMA IOLE PASANA PALMA		29/10/1959	20	20	**20**	**POSITIVO**	Punteggio confermato
656	Taranto	05380071422		omissis	ARIANO MARIA IMMACOLATA		08/09/1959	20	20	**20**	**POSITIVO**	Punteggio confermato
657	Taranto	05380069632		omissis	CAROPPI ANGELA		09/11/1958	20	20	**20**	**POSITIVO**	Punteggio confermato
658	Taranto	05380094572		omissis	PERRONE PIETRO		23/09/1958	20	20	**20**	**POSITIVO**	Punteggio confermato
659	Taranto	05380095603		omissis	NARDELLA FERNANDO COSIMO		08/05/1958	20	20	**20**	**POSITIVO**	Punteggio confermato
660	Taranto	05380061985		omissis	FRASCINA ANTONIO		05/03/1958	20	20	**20**	**POSITIVO**	Punteggio confermato
661	Brindisi	05380067917		omissis	LORENZO FRANCESCO		02/01/1958	25	20	**20**	**POSITIVO**	Punteggio decurtato per mancanza di requisito criterio di selezione n.6
662	Taranto	05380067248		omissis	MOTOLESE FRANCESCO SALVATORE		09/09/1957	20	20	**20**	**POSITIVO**	Punteggio confermato
663	Taranto	05380064427		omissis	DATTESI COSIMO		11/06/1957	20		**20**	**NON AMMISSIBILE**	nota prot. 180/0008154 del 13/02/2020 del Servizio Territoriale di Taranto
664	Taranto	05380068436		omissis	NESCA ANTONIO		04/05/1957	20	20	**20**	**POSITIVO**	Punteggio confermato
665	Taranto	05380047018		omissis	LEONE SAVERIO		04/02/1957	20	20	**20**	**POSITIVO**	Punteggio confermato
666	Taranto	05380064880		omissis	CORVAGLIA SILVANO		11/01/1957	20	20	**20**	**POSITIVO**	Punteggio confermato
667	Taranto	05380096833		omissis	CARRIERI FRANCESCA		13/12/1956	20	20	**20**	**POSITIVO**	Punteggio confermato
668	Foggia	05380112507		omissis	GRANDONE GIOVANNI		27/09/1956	25	20	**20**	**POSITIVO**	Punteggio decurtato per mancanza di requisito criterio di selezione n.3
669	Lecce	05380072057		omissis	TREVISI DANIELA		14/04/1956	20	20	**20**	**POSITIVO**	Punteggio confermato
670	Bari	05380058015		omissis	SANTARELLA LUIGI		07/04/1956	25	20	**20**	**POSITIVO**	Punteggio decurtato per mancanza di requisito criterio di selezione n.6
671	Taranto	05380096817		omissis	FABBIANO ANNUNZIATA		03/04/1956	20	20	**20**	**POSITIVO**	Punteggio confermato
672	Taranto	05380065010		omissis	BAIO COSIMO DOMENICO		16/03/1956	20	20	**20**	**POSITIVO**	Punteggio confermato
673	Taranto	05380087139		omissis	CONTE CIRO ANTONIO		08/02/1956	20	20	**20**	**POSITIVO**	Punteggio confermato
674	Taranto	05380064948		omissis	MALCORE CONCETTA		15/09/1955	20	20	**20**	**POSITIVO**	Punteggio confermato
675	Taranto	05380064989		omissis	TOMA FILIPPO		19/07/1955	20	20	**20**	**POSITIVO**	Punteggio confermato
676	Taranto	05380048735		omissis	MASSARO AGOSTINO		24/05/1955	20	20	**20**	**POSITIVO**	Punteggio confermato
677	Brindisi	05380101872		omissis	SOCIETA' AGRICOLA CRISALIDE S.R.L.	NARDELLI GIOVANNI	08/04/1955	20		**20**	**NON AMMISSIBILE**	nota prot. 180/0001128 del 10/01/2020 del Servizio Territoriale Brindisi
678	Taranto	05380064799		omissis	CASINO NITTI S.R.L.	QUARTA CLAUDIO	10/01/1955	20	20	**20**	**POSITIVO**	Punteggio confermato
679	Lecce	05380066257		omissis	DE PASQUALE CARLO		13/03/1954	25	20	**20**	**POSITIVO**	Punteggio decurtato per mancanza di requisito criterio di selezione n.3
680	Taranto	05380060854		omissis	TOMASELLI ANDREA		07/02/1954	20	20	**20**	**POSITIVO**	Punteggio confermato

POSIZIONE IN GRADUATORIA AGGIORNATA	SERVIZIO TERRITORIALE COMPETENTE	BARCODE DOMANDA DI SOSTEGNO	BARCODE DOMANDA DI RETTIFICA / DOMANDA DI VARIANTE	CUAA	RICHIEDENTE - DENOMINAZIONE	RAPPRESENTANTE LEGALE	DATA NASCITA RICHIEDENTE / RAPP.LEGALE	PUNTEGGIO DICHIARATO IN DOMANDA di SOSTEGNO	PUNTEGGIO CONSEGUITO A SEGUITO DELLE VERIFICHE	PUNTEGGIO IN GRADUATORIA	ESITO ISTRUTTORIA TECNICO AMMINISTRATIVA	MOTIVAZIONE - Punteggio confermato; - Punteggio decurtato per mancanza di requisito criterio di selezione di cui alla Tab.3 del bando; - Riferimenti della comunicazione di "non ammissibilità" del Servizio Territoriale competente
681	Taranto	05380069103		omissis	FABBIANO GIUSEPPE		10/10/1953	20	20	**20**	**POSITIVO**	Punteggio confermato
682	Taranto	05380097237		omissis	ORLANDO CARMELA MARIA		16/07/1953	20	20	**20**	**POSITIVO**	Punteggio confermato
683	Brindisi	05380072388		omissis	MICCOLI ANTONIO		09/12/1952	20		**20**	**NON AMMISSIBILE**	nota prot.180/0008251 del 14.02.2020 del Servizio Territoriale Brindisi
684	Taranto	05380069152		omissis	SALAMINO MARIA		03/10/1952	20	20	**20**	**POSITIVO**	Punteggio confermato
685	Lecce	05380105048		omissis	LUPO MARIA		25/09/1952	20	20	**20**	**POSITIVO**	Punteggio confermato
686	Bari	05380113901		omissis	PINTO CARLO		19/11/1951	20	20	**20**	**POSITIVO**	Punteggio confermato
687	Taranto	05380060730		omissis	D'ALFONSO GIUSEPPE		08/09/1950	20	20	**20**	**POSITIVO**	Punteggio confermato
688	Taranto	05380068402		omissis	MARINO' DOMENICO		04/06/1949	20	20	**20**	**POSITIVO**	Punteggio confermato
689	Taranto	05380074749		omissis	SCOZZI COSIMO		09/05/1949	20		**20**	**NON AMMISSIBILE**	nota prot. 180/0002463 del 17/01/2020 del Servizio Territoriale di Taranto
690	Taranto	05380046580		omissis	CAFORIO ANTONIO		06/01/1949	20	20	**20**	**POSITIVO**	Punteggio confermato
691	Taranto	05380096791		omissis	LITTA GIUSEPPE NATALE		24/12/1948	20	20	**20**	**POSITIVO**	Punteggio confermato
692	Bari	05380103829		omissis	GIARDINO ANGELO		28/10/1948	25	20	**20**	**POSITIVO**	Punteggio decurtato per mancanza di requisito criterio di selezione n.3
693	Lecce	05380063643		omissis	POLITANO GIOVANNI		12/08/1948	20		**20**	**NON RICEVIBILE**	mancanza di documentazione obbligatoria
694	Taranto	05380067388		omissis	TATULLO LEONARDO		26/07/1948	25	20	**20**	**POSITIVO**	Punteggio decurtato per mancanza di requisito criterio di selezione n.3
695	Taranto	05380070283		omissis	GIANFREDA GIOVANNI		11/01/1948	20	20	**20**	**POSITIVO**	Punteggio confermato
696	Taranto	05380096635		omissis	FABBIANO COSIMO CIRO		17/12/1947	20	20	**20**	**POSITIVO**	Punteggio confermato
697	Taranto	05380089481		omissis	POLIGNANO ANGELO		23/09/1946	25	20	**20**	**POSITIVO**	Punteggio decurtato per mancanza di requisito criterio di selezione n.6
698	Taranto	05380069061		omissis	NIGRO PIETRO		03/03/1946	20	20	**20**	**POSITIVO**	Punteggio confermato
699	Taranto	05380049394	05350001508	omissis	DE MAURO ANTONIO		08/02/1946	20	20	**20**	**POSITIVO**	Punteggio confermato
700	Taranto	05380069657		omissis	TRANI VINCENZO		05/02/1946	20	20	**20**	**POSITIVO**	Punteggio confermato
701	Taranto	05380070481		omissis	DE CAROLIS ANNA		06/11/1945	20	20	**20**	**POSITIVO**	Punteggio confermato
702	Taranto	05380060813		omissis	TOMASELLI EFISIO COSIMO DAMIANO		11/09/1945	20	20	**20**	**POSITIVO**	Punteggio confermato
703	Taranto	05380059377		omissis	LEO MARIA		03/04/1945	20	20	**20**	**POSITIVO**	Punteggio confermato
704	Taranto	05380068303		omissis	IMPERIO ANNUNZIATA		12/02/1944	20		**20**	**NON AMMISSIBILE**	documentazione non conforme a quanto stabilito da DRA
705	Lecce	05380059856		omissis	APRILE LUIGI ALFREDO		20/12/1943	20	20	**20**	**POSITIVO**	Punteggio confermato
706	Taranto	05380076793		omissis	STELLA LORENZO		25/11/1943	20	20	**20**	**POSITIVO**	Punteggio confermato
707	Taranto	05380078815		omissis	CAPOGROSSO IMMACOLATA		11/08/1943	20	20	**20**	**POSITIVO**	Punteggio confermato
708	Taranto	05380062157		omissis	PANARITI GIOVANNI		06/06/1943	20	20	**20**	**POSITIVO**	Punteggio confermato
709	Taranto	05380062025		omissis	LACAITA GIUSEPPE		16/04/1943	20	20	**20**	**POSITIVO**	Punteggio confermato
710	Taranto	05380097302		omissis	CAPUTO ROSARIA		29/01/1943	20	20	**20**	**POSITIVO**	Punteggio confermato
711	Taranto	05380057819		omissis	D'IPPOLITO ANTONIO GIUSEPPE		20/11/1942	20	20	**20**	**POSITIVO**	Punteggio confermato
712	Taranto	05380064898		omissis	DE CAROLI GIUSEPPE		05/07/1942	20	20	**20**	**POSITIVO**	Punteggio confermato
713	Taranto	05380052620		omissis	VAGALI GIUSEPPE		25/04/1942	20	20	**20**	**POSITIVO**	Punteggio confermato
714	Lecce	05380101823		omissis	ATTANASIO MICHELE		23/02/1942	30	20	**20**	**POSITIVO**	Punteggio decurtato per mancanza di requisito criterio di selezione n.1
715	Taranto	05380087626		omissis	SCIALPI ADDOLORATA		22/06/1941	20	20	**20**	**POSITIVO**	Punteggio confermato
716	Taranto	05380060847		omissis	CAVALLO GIUSEPPE CATALDO		23/05/1941	20	20	**20**	**POSITIVO**	Punteggio confermato
717	Taranto	05380058916		omissis	TATULLO COSIMO		20/01/1941	20	20	**20**	**POSITIVO**	Punteggio confermato
718	Taranto	05380059369		omissis	MALORGIO COSIMO LORENZO		10/08/1940	20	20	**20**	**POSITIVO**	Punteggio confermato
719	Taranto	05380060870		omissis	PICHIERRI CATALDO		06/04/1940	20	20	**20**	**POSITIVO**	Punteggio confermato
720	Taranto	05380072693		omissis	GENNARO BENEDETTO		10/01/1940	20	20	**20**	**POSITIVO**	Punteggio confermato

POSIZIONE IN GRADUATORIA AGGIORNATA	SERVIZIO TERRITORIALE COMPETENTE	BARCODE DOMANDA DI SOSTEGNO	BARCODE DOMANDA DI RETTIFICA / DOMANDA DI VARIANTE	CUAA	RICHIEDENTE - DENOMINAZIONE	RAPPRESENTANTE LEGALE	DATA NASCITA RICHIEDENTE / RAPP.LEGALE	PUNTEGGIO DICHIARATO IN DOMANDA di SOSTEGNO	PUNTEGGIO CONSEGUITO A SEGUITO DELLE VERIFICHE	PUNTEGGIO IN GRADUATORIA	ESITO ISTRUTTORIA TECNICO AMMINISTRATIVA	MOTIVAZIONE - Punteggio confermato; - Punteggio decurtato per mancanza di requisito criterio di selezione di cui alla Tab.3 del bando; - Riferimenti della comunicazione di "non ammissibilità" del Servizio Territoriale competente
721	Taranto	05380048131		omissis	MELE COSIMO		13/12/1939	20	20	**20**	**POSITIVO**	Punteggio confermato
722	Taranto	05380099266		omissis	POZZESSERE FRANCESCO SAVERIO		23/06/1939	20	20	**20**	**POSITIVO**	Punteggio confermato
723	Lecce	05380099928		omissis	TUMOLO GIUSEPPE		09/06/1939	20	20	**20**	**POSITIVO**	Punteggio confermato
724	Taranto	05380049550		omissis	MALORGIO MICHELE PRIMO		01/01/1939	20	20	**20**	**POSITIVO**	Punteggio confermato
725	Taranto	05380070200		omissis	AQUILINO ANTONIO		21/12/1938	20	20	**20**	**POSITIVO**	Punteggio confermato
726	Taranto	05380073220		omissis	D'IPPOLITO ANTONIO		03/11/1938	20	20	**20**	**POSITIVO**	Punteggio confermato
727	Taranto	05380050269		omissis	LOMBARDI DOMENICO		23/01/1938	20	20	**20**	**POSITIVO**	Punteggio confermato
728	Lecce	05380072271		omissis	MARTINA COSIMA		15/11/1936	25	20	**20**	**POSITIVO**	Punteggio decurtato per mancanza di requisito criterio di selezione n.6
729	Bari	05380051374		omissis	MARTUCCI MARIA GIOVANNA		21/07/1936	20	20	**20**	**POSITIVO**	Punteggio confermato
730	Taranto	05380072370		omissis	VENNERI COSIMO		28/03/1935	20	20	**20**	**POSITIVO**	Punteggio confermato
731	Lecce	05380079847		omissis	PRETE SEBASTIANO		03/01/1934	25	20	**20**	**POSITIVO**	Punteggio decurtato per mancanza di requisito criterio di selezione n.6
732	Taranto	05380063239		omissis	SPINA LEONARDO		09/11/1930	20	20	**20**	**POSITIVO**	Punteggio confermato
733	Foggia	05380057850		omissis	FERRARA SARA		01/07/1900	20	20	**20**	**POSITIVO**	Punteggio confermato
734	Brindisi	05380057827		omissis	RADOGNA GIUSEPPINA		14/04/1999	15	15	**15**	**POSITIVO**	Punteggio confermato
735	Brindisi	05380068006		omissis	SCARANO ANGELO		08/10/1997	15	15	**15**	**POSITIVO**	Punteggio confermato
736	Bari	05380098771		omissis	TANGORRA GIACINTO		27/03/1986	15	15	**15**	**POSITIVO**	Punteggio confermato
737	Bari	05380071927		omissis	BERTINI AGRICOLTURE SOCIETA' SEMPLICE	BERTINI ANGELO ANTONIO	19/07/1984	15	15	**15**	**POSITIVO**	Punteggio confermato
738	Foggia	05380057272		omissis	CONVERSANO ALFONSO		24/11/1983	15	15	**15**	**POSITIVO**	Punteggio confermato
739	Taranto	05380090729		omissis	MANGIULLI DOMENICO		21/04/1980	15	15	**15**	**POSITIVO**	Punteggio confermato
740	Taranto	05380049618		omissis	DE SANTIS GIANFRANCO		11/10/1979	15	15	**15**	**POSITIVO**	Punteggio confermato
741	Taranto	05380061571		omissis	ERARIO SOCIETA' AGRICOLA S.S.	BRUNETTI ELEONORA	25/01/1979	15	15	**15**	**POSITIVO**	Punteggio confermato
742	Brindisi	05380090604		omissis	POLINIO SOCIETA' COOPERATIVA AGRICOLA	RICCHIUTI COSIMO	12/09/1978	15	15	**15**	**POSITIVO**	Punteggio confermato
743	Taranto	05380086826		omissis	SCHIRONE IGNAZIO		21/08/1978	15	15	**15**	**POSITIVO**	Punteggio confermato
744	Lecce	05380096361		omissis	RE GIUSEPPE		07/06/1978	15	15	**15**	**POSITIVO**	Punteggio confermato
745	Foggia	05380055789		omissis	TARTAGLIA MARIA-CRISTINA		01/05/1978	20	15	**15**	**POSITIVO**	Punteggio decurtato per mancanza di requisito criterio di selezione n.2
746	Lecce	05380073311		omissis	VIGNETI DE FALCO SOCIETA' SEMPLICE AGRICOLA	DE FALCO GABRIELE	11/02/1978	15	15	**15**	**POSITIVO**	Punteggio confermato
747	Taranto	05380069012		omissis	RODIO FRANCESCO		25/10/1977	20	15	**15**	**POSITIVO**	Punteggio decurtato per mancanza di requisito criterio di selezione n.6
748	Foggia	05380072792		omissis	FILANNINO FRANCESCO		21/09/1976	15	15	**15**	**POSITIVO**	Punteggio confermato
749	Taranto	05380076777		omissis	MANISI MICHELA		22/06/1976	15	15	**15**	**POSITIVO**	Punteggio confermato
750	Taranto	05380086461		omissis	PIGNATARO LEONARDO		05/04/1976	20	15	**15**	**POSITIVO**	Punteggio decurtato per mancanza di requisito criterio di selezione n.6
751	Taranto	05380109222		omissis	GRIMALDI COSIMO		20/09/1975	20	15	**15**	**POSITIVO**	Punteggio decurtato per mancanza di requisito criterio di selezione n.3
752	Brindisi	05380053008		omissis	CALAVITA ANNA MARIA		11/05/1975	15	15	**15**	**POSITIVO**	Punteggio confermato
753	Lecce	05380094051		omissis	CHIRIVI' COOP.VA AGRICOLA A R.L.	CHIRIVI' MARCELLO	09/02/1975	15	15	**15**	**POSITIVO**	Punteggio confermato
754	Foggia	05380091529		omissis	ROMAGNUOLO RAFFAELE		09/02/1974	15	15	**15**	**POSITIVO**	Punteggio confermato
755	Lecce	05380094812		omissis	CAPUTO SALVATORE		24/01/1974	15	15	**15**	**POSITIVO**	Punteggio confermato
756	Lecce	05380049063		omissis	GEO SUD S.R.L.	CAPUANO GIUSEPPE	31/05/1973	15	15	**15**	**POSITIVO**	Punteggio confermato
757	Bari	05380055078		omissis	GURRADO MARIA		19/05/1973	15	15	**15**	**POSITIVO**	Punteggio confermato
758	Taranto	05380076769		omissis	MANISI PASQUALE		18/05/1973	15	15	**15**	**POSITIVO**	Punteggio confermato
759	Brindisi	05380090349		omissis	ANTONUCCI EMILIO		01/05/1973	15	15	**15**	**POSITIVO**	Punteggio confermato
760	Taranto	05380065036	05350001425	omissis	DEFAZIO CLAUDIA		16/04/1973	15	15	**15**	**POSITIVO**	Punteggio confermato

POSIZIONE IN GRADUATORIA AGGIORNATA	SERVIZIO TERRITORIALE COMPETENTE	BARCODE DOMANDA DI SOSTEGNO	BARCODE DOMANDA DI RETTIFICA / DOMANDA DI VARIANTE	CUAA	RICHIEDENTE - DENOMINAZIONE	RAPPRESENTANTE LEGALE	DATA NASCITA RICHIEDENTE / RAPP.LEGALE	PUNTEGGIO DICHIARATO IN DOMANDA di SOSTEGNO	PUNTEGGIO CONSEGUITO A SEGUITO DELLE VERIFICHE	PUNTEGGIO IN GRADUATORIA	ESITO ISTRUTTORIA TECNICO AMMINISTRATIVA	MOTIVAZIONE - Punteggio confermato; - Punteggio decurtato per mancanza di requisito criterio di selezione di cui alla Tab.3 del bando; - Riferimenti della comunicazione di "non ammissibilità" del Servizio Territoriale competente
761	Foggia	05380057793		omissis	FARETRA ROSA		14/04/1973	20	15	**15**	**POSITIVO**	Punteggio decurtato per mancanza di requisito criterio di selezione n.2
762	Lecce	05380099886		omissis	D'AGOSTINO ELISABETTA		03/02/1973	15	15	**15**	**POSITIVO**	Punteggio confermato
763	Foggia	05380067792		omissis	LOPRIORE FRANCESCO		05/10/1972	15	15	**15**	**POSITIVO**	Punteggio confermato
764	Foggia	05380072610		omissis	PUGLIESE PATRIZIA		13/08/1972	15	15	**15**	**POSITIVO**	Punteggio confermato
765	Taranto	05380062363		omissis	GIANFREDA ADDOLORATA		09/06/1972	15	15	**15**	**POSITIVO**	Punteggio confermato
766	Brindisi	05380089762		omissis	GRAVILI GIANLUCA		24/05/1972	25	15	**15**	**POSITIVO**	Punteggio decurtato per mancanza di requisito criteri di selezione n.3 e n.6
767	Bari	05380072115		omissis	CICCO ROSAMARIA		02/04/1972	15	15	**15**	**POSITIVO**	Punteggio confermato
768	Lecce	05380111517		omissis	FERRARO WANDA MARIA ERSILIA		19/11/1971	30	15	**15**	**Positivo**	Punteggio decurtato per mancanza di requisito criteri di selezione n.1 e n.3
769	Foggia	05380100163		omissis	PAPAGNO GRAZIA GIOVANNA		20/01/1971	15	15	**15**	**POSITIVO**	Punteggio confermato
770	Lecce	05380047224		omissis	AZIENDA AGRICOLA COSIMO TAURINO SOCIETA' SEMPLICE	TAURINO ROSANNA GIOVAN	22/08/1970	30	15	**15**	**POSITIVO**	Punteggio decurtato per mancanza di requisito criterio di selezione n.4
771	Lecce	05380097153		omissis	DURANTE GIOVANNI		16/07/1970	15	15	**15**	**POSITIVO**	Punteggio confermato
772	Foggia	05380100098		omissis	IACOBAZZI FILIPPO		16/09/1969	20	15	**15**	**POSITIVO**	Punteggio decurtato per mancanza di requisito criterio di selezione n.5
773	Brindisi	05380061233		omissis	BRIGANTE VIRGILIO		19/05/1969	25	15	**15**	**POSITIVO**	Punteggio decurtato per mancanza di requisito criteri di selezione n.3 e n.6
774	Brindisi	05380095702		omissis	RICCO SAVERIO		13/05/1969	20	15	**15**	**POSITIVO**	Punteggio decurtato per mancanza di requisito criterio di selezione n.2
775	Brindisi	05380067842		omissis	TRIPALDI ANTONIO		02/03/1969	15	15	**15**	**POSITIVO**	Punteggio confermato
776	Bari	05380068089		omissis	CORINTO LIBERTO NUNZIO		27/02/1969	15	15	**15**	**POSITIVO**	Punteggio confermato
777	Taranto	05380077338		omissis	LOPARCO COSIMO		18/01/1969	25	15	**15**	**POSITIVO**	Punteggio decurtato per mancanza di requisito criterio di selezione n.1
778	Lecce	05380098508		omissis	VERDESCA GIUSEPPE		23/11/1968	15	15	**15**	**POSITIVO**	Punteggio confermato
779	Foggia	05380076728		omissis	GISO PASQUALE		17/10/1968	15	15	**15**	**POSITIVO**	Punteggio confermato
780	Foggia	05380073048		omissis	LECCISOTTI MAURO		10/10/1968	15	15	**15**	**POSITIVO**	Punteggio confermato
781	Lecce	05380095041		omissis	TARANTINO GIUSEPPE		11/08/1968	15	15	**15**	**POSITIVO**	Punteggio confermato
782	Lecce	05380063684		omissis	ERROI ANTONIO		07/07/1968	25	15	**15**	**POSITIVO**	Punteggio decurtato per mancanza di requisito criteri di selezione n.3 e n.6
783	Taranto	05380046515		omissis	BELLANDO RANDONE GIUSEPPE		08/04/1968	15	15	**15**	**POSITIVO**	Punteggio confermato
784	Taranto	05380090380		omissis	DUGGENTO GREGORIO		02/04/1968	15	15	**15**	**POSITIVO**	Punteggio confermato
785	Brindisi	05380075001		omissis	AGRICOLA AGRIDAMICO SOCIETA COOPERATIVA	D'AMICO ANTONIO	03/11/1967	15	15	**15**	**POSITIVO**	Punteggio confermato
786	Foggia	05380066315		omissis	BOTTARI GIUSEPPINA		22/09/1967	15	15	**15**	**POSITIVO**	Punteggio confermato
787	Foggia	05380111699		omissis	LECCISOTTI LUCIA		22/08/1967	15	15	**15**	**POSITIVO**	Punteggio confermato
788	Brindisi	05380100627		omissis	DISTANTE SERGIO		17/08/1967	15	15	**15**	**POSITIVO**	Punteggio confermato
789	Lecce	05380063510		omissis	FIORE SALVATORE		27/04/1967	20	15	**15**	**POSITIVO**	Punteggio decurtato per mancanza di requisito criterio di selezione n.6
790	Foggia	05380054840		omissis	FORTAREZZA ROSA		08/11/1966	15	15	**15**	**POSITIVO**	Punteggio confermato
791	Lecce	05380100155		omissis	MARAGLIULO ROCCO		26/08/1966	15	15	**15**	**POSITIVO**	Punteggio confermato
792	Foggia	05380070721		omissis	SCOCA MARIA		18/08/1966	15	15	**15**	**POSITIVO**	Punteggio confermato
793	Taranto	05380061894		omissis	GIGANTE ALESSANDRA RAFFAELLA LORENZINA		05/08/1966	15	15	**15**	**POSITIVO**	Punteggio confermato
794	Lecce	05380086685		omissis	L'AIERA SOCIETA' COOPERATIVA AGRICOLA	MAZZOTTA DOMENICA ROSA	02/03/1966	15	15	**15**	**POSITIVO**	Punteggio confermato
795	Lecce	05380088038		omissis	PERRONE REALINO FABIO		03/01/1966	15	15	**15**	**POSITIVO**	Punteggio confermato
796	Brindisi	05380067347		omissis	DE FILIPPIS ENZO		29/10/1965	15	15	**15**	**POSITIVO**	Punteggio confermato
797	Taranto	05380063692		omissis	VINCI MARIA		15/07/1965	20	15	**15**	**POSITIVO**	Punteggio decurtato per mancanza di requisito criterio di selezione n.3
798	Bari	05380047992		omissis	AMATULLI GIOVANNI		26/04/1965	15	15	**15**	**POSITIVO**	Punteggio confermato
799	Taranto	05380078682		omissis	MIRIANTINI-MELE ANGELO		23/03/1965	15	15	**15**	**POSITIVO**	Punteggio confermato
800	Brindisi	05380047166		omissis	SANASI GENOVEFFA		06/03/1965	15	15	**15**	**POSITIVO**	Punteggio confermato

POSIZIONE IN GRADUATORIA AGGIORNATA	SERVIZIO TERRITORIALE COMPETENTE	BARCODE DOMANDA DI SOSTEGNO	BARCODE DOMANDA DI RETTIFICA / DOMANDA DI VARIANTE	CUAA	RICHIEDENTE - DENOMINAZIONE	RAPPRESENTANTE LEGALE	DATA NASCITA RICHIEDENTE / RAPP.LEGALE	PUNTEGGIO DICHIARATO IN DOMANDA di SOSTEGNO	PUNTEGGIO CONSEGUITO A SEGUITO DELLE VERIFICHE	PUNTEGGIO IN GRADUATORIA	ESITO ISTRUTTORIA TECNICO AMMINISTRATIVA	MOTIVAZIONE - Punteggio confermato; - Punteggio decurtato per mancanza di requisito criterio di selezione di cui alla Tab.3 del bando; - Riferimenti della comunicazione di "non ammissibilità" del Servizio Territoriale competente
801	Lecce	05380075290		omissis	SCHIDO ANTONIO		26/09/1964	15	15	**15**	**POSITIVO**	Punteggio confermato
802	Foggia	05380064971		omissis	PUOPOLO LUIGI		21/05/1964	20	15	**15**	**POSITIVO**	Punteggio decurtato per mancanza di requisito criterio di selezione n.3
803	Lecce	05380072289		omissis	PAMPO RAFFAELE		08/09/1963	30	15	**15**	**POSITIVO**	Punteggio decurtato per mancanza di requisito criteri di selezione n.2, n.3 e n.6
804	Foggia	05380080373		omissis	RUFFO LIBERA		18/07/1963	15	15	**15**	**POSITIVO**	Punteggio confermato
805	Brindisi	05380067073		omissis	SOCIETA' AGRICOLA LE TRE FONTANE S.R.L.	PADULA EUPREPIO	08/06/1963	25	15	**15**	**POSITIVO**	Punteggio decurtato per mancanza di requisito criterio di selezione n.1
806	Brindisi	05380053040		omissis	SOCIETA' COOPERATIVA AGRICOLA IL RISVEGLIO DELLA NOSTRA	D'URSO SALVATORE	20/03/1963	15	15	**15**	**POSITIVO**	Punteggio confermato
807	Lecce	05380075191		omissis	TRAMACERE MASSIMO		23/02/1963	15	15	**15**	**POSITIVO**	Punteggio confermato
808	Lecce	05380086545		omissis	CAPUTO ANTONIO PASQUALE		08/12/1962	15	15	**15**	**POSITIVO**	Punteggio confermato
809	Taranto	05380069376	05350001896	omissis	RAHO PIERINA		18/05/1962	15	15	**15**	**POSITIVO**	Punteggio confermato
810	Taranto	05380078484		omissis	D'ETTORRE ANGELA ANNA		04/11/1961	15	15	**15**	**POSITIVO**	Punteggio confermato
811	Taranto	05380078203		omissis	CATALDO GAETANO MICHELE		16/09/1961	15	15	**15**	**POSITIVO**	Punteggio confermato
812	Lecce	05380112796		omissis	POLITANO GIUSEPPE		01/08/1961	15	15	**15**	**POSITIVO**	Punteggio confermato
813	Bari	05380091727		omissis	ELICIO ANGELA		29/06/1961	15	15	**15**	**POSITIVO**	Punteggio confermato
814	Lecce	05380091560		omissis	ZECCA MARIA ANTONIA		01/06/1961	15	15	**15**	**POSITIVO**	Punteggio confermato
815	Brindisi	05380053099		omissis	SOC. COOP. AGRICOLA RINASCITA DEL SALENTO	SCHIENA GIUSEPPE	21/12/1960	15	15	**15**	**POSITIVO**	Punteggio confermato
816	Lecce	05380102052		omissis	RE ROSANNA		24/11/1960	25	15	**15**	**POSITIVO**	Punteggio decurtato per mancanza di requisito criteri di selezione n.3 e n.6
817	Lecce	05380094176		omissis	LANDOLFO ANTONIO COSIMO		19/05/1960	15	15	**15**	**POSITIVO**	Punteggio confermato
818	Brindisi	05380072123		omissis	MESSITO MARIA VINCENZA		05/02/1960	20	15	**15**	**POSITIVO**	Punteggio decurtato per mancanza di requisito criterio di selezione n.3
819	Brindisi	05380062637		omissis	FALCICCHIA SALVATORE		04/08/1959	15	15	**15**	**POSITIVO**	Punteggio confermato
820	Taranto	05380078369		omissis	MANDURINO DIANA		26/06/1959	15	15	**15**	**POSITIVO**	Punteggio confermato
821	Brindisi	05380098011		omissis	DISTANTE ETTORE		12/06/1959	15	15	**15**	**POSITIVO**	Punteggio confermato
822	Foggia	05380103274		omissis	CONTILLO CARMINE		08/01/1959	15	15	**15**	**POSITIVO**	Punteggio confermato
823	Taranto	05380063429		omissis	ZITO COSIMO RAFFAELE		30/09/1958	15	15	**15**	**POSITIVO**	Punteggio confermato
824	Bari	05380107234		omissis	OLIMPIA SOCIETA' AGRICOLA SOCIETA' SEMPLICE IN FORMA AB	PINTO DONATO	04/07/1958	15	15	**15**	**POSITIVO**	Punteggio confermato
825	Foggia	05380048867		omissis	SANTOPIETRO ANTONIO		05/06/1958	15	15	**15**	**POSITIVO**	Punteggio confermato
826	Taranto	05380053578		omissis	CARRO LUCIA		25/10/1956	15	15	**15**	**POSITIVO**	Punteggio confermato
827	Foggia	05380066968		omissis	DE SIMONE MICHELINA		14/10/1956	15	15	**15**	**POSITIVO**	Punteggio confermato
828	Taranto	05380078583		omissis	LATORRE DAMIANO		15/01/1955	15	15	**15**	**POSITIVO**	Punteggio confermato
829	Brindisi	05380079250		omissis	COLUCCI ROSARIO		02/01/1955	15	15	**15**	**POSITIVO**	Punteggio confermato
830	Taranto	05380068816		omissis	ZINGAROPOLI COSIMO		20/11/1954	15	15	**15**	**POSITIVO**	Punteggio confermato
831	Foggia	05380113497		omissis	SOCIETA' AGRICOLA SEMPLICE B.E B. ANTICA TENUTA DI BONFI	BONFITTO ANTONIO MICHEL	28/04/1953	20	15	**15**	**POSITIVO**	Punteggio decurtato per mancanza di requisito criterio di selezione n.5
832	Brindisi	05380101005	05350000757	omissis	CINIERI MARIA		02/04/1953	15	15	**15**	**POSITIVO**	Punteggio confermato
833	Brindisi	05380106384		omissis	DANESE FRANCO TOMMASO		14/10/1952	25	15	**15**	**POSITIVO**	Punteggio decurtato per mancanza di requisito criteri di selezione n.3 e n.6
834	Taranto	05380062199	05350002100	omissis	DE MONTE COSIMO		10/09/1951	15	15	**15**	**POSITIVO**	Punteggio confermato
835	Lecce	05380080688		omissis	FIORE GIUSEPPE		18/06/1951	15	15	**15**	**POSITIVO**	Punteggio confermato
836	Lecce	05380066083		omissis	AGRICOLA NESTOLA SOCIETA' COOPERATIVA AGRICOLA	NESTOLA SALVATORE	19/05/1951	25	15	**15**	**POSITIVO**	Punteggio decurtato per mancanza di requisito criterio di selezione n.1
837	Taranto	05380074921		omissis	NOTARANGELO MATTEO		01/04/1950	15	15	**15**	**POSITIVO**	Punteggio confermato
838	Bari	05380078559		omissis	STEFANACHI MICHELINA		29/11/1948	25	15	**15**	**POSITIVO**	Punteggio decurtato per mancanza di requisito criteri di selezione n.3 e n.6
839	Foggia	05380071323		omissis	CARDILLO OLGA		20/11/1948	15	15	**15**	**POSITIVO**	Punteggio confermato
840	Lecce	05380092261		omissis	VERDESCA ROCCO		01/11/1948	15	15	**15**	**POSITIVO**	Punteggio confermato

POSIZIONE IN GRADUATORIA AGGIORNATA	SERVIZIO TERRITORIALE COMPETENTE	BARCODE DOMANDA DI SOSTEGNO	BARCODE DOMANDA DI RETTIFICA / DOMANDA DI VARIANTE	CUAA	RICHIEDENTE - DENOMINAZIONE	RAPPRESENTANTE LEGALE	DATA NASCITA RICHIEDENTE / RAPP.LEGALE	PUNTEGGIO DICHIARATO IN DOMANDA di SOSTEGNO	PUNTEGGIO CONSEGUITO A SEGUITO DELLE VERIFICHE	PUNTEGGIO IN GRADUATORIA	ESITO ISTRUTTORIA TECNICO AMMINISTRATIVA	MOTIVAZIONE - Punteggio confermato; - Punteggio decurtato per mancanza di requisito criterio di selezione di cui alla Tab.3 del bando; - Riferimenti della comunicazione di "non ammissibilità" del Servizio Territoriale competente
841	Lecce	05380099399		omissis	RIPA FRANCESCO		21/01/1948	20	15	**15**	**POSITIVO**	Punteggio decurtato per mancanza di requisito criterio di selezione n.3
842	Brindisi	05380047653		omissis	CARRIERO VINCENZO		09/10/1947	15	15	**15**	**POSITIVO**	Punteggio confermato
843	Foggia	05380067024		omissis	DI GIULIO MICHELE		30/08/1947	15	15	**15**	**POSITIVO**	Punteggio confermato
844	Taranto	05380046986		omissis	MORRONE GIUSEPPE SALVATORE		02/01/1947	15	15	**15**	**POSITIVO**	Punteggio confermato
845	Taranto	05380053057		omissis	MANDRILLO COSIMO		01/01/1946	15	15	**15**	**POSITIVO**	Punteggio confermato
846	Taranto	05380046655		omissis	CONTE GIUSEPPE		26/09/1945	15	15	**15**	**POSITIVO**	Punteggio confermato
847	Taranto	05380052349		omissis	LACAITA COSIMO		20/02/1945	15	15	**15**	**POSITIVO**	Punteggio confermato
848	Foggia	05380079615		omissis	PAPARELLA DAMIANO		05/11/1944	15		**15**	**NON RICEVIBILE**	mancanza di documentazione obbligatoria
849	Brindisi	05380054964		omissis	MORFEO DAMIANO		08/10/1944	25	15	**15**	**POSITIVO**	Punteggio decurtato per mancanza di requisito criterio di selezione n.1
850	Foggia	05380086081		omissis	FIORETTI LUIGI		15/08/1942	15	15	**15**	**POSITIVO**	Punteggio confermato
851	Brindisi	05380084060		omissis	MUSCOGIURI ANTONIA		16/07/1941	20	15	**15**	**POSITIVO**	Punteggio decurtato per mancanza di requisito criterio di selezione n.3
852	Lecce	05380100106		omissis	POLITANO ANTONIO		14/11/1940	20	15	**15**	**POSITIVO**	Punteggio decurtato per mancanza di requisito criterio di selezione n.6
853	Taranto	05380076819		omissis	PRETE CHIARA		22/09/1938	15	15	**15**	**POSITIVO**	Punteggio confermato
854	Taranto	05380059278		omissis	TOMASELLI BENEDETTO		25/11/1937	15	15	**15**	**POSITIVO**	Punteggio confermato
855	Taranto	05380046432		omissis	DI MAGGIO GIOVANNI FEDELE		26/01/1937	15	15	**15**	**POSITIVO**	Punteggio confermato
856	Taranto	05380078328		omissis	LEO GIUSEPPE		02/04/1936	15	15	**15**	**POSITIVO**	Punteggio confermato
857	Lecce	05380087972		omissis	LEACI COSIMO		21/10/1934	20	15	**15**	**POSITIVO**	Punteggio decurtato per mancanza di requisito criterio di selezione n.3
858	Taranto	05380067859		omissis	GIORGETTI MARIO		17/03/1929	15	15	**15**	**POSITIVO**	Punteggio confermato
859	Brindisi	05380074764		omissis	SALINARO ANTONIO		01/01/1925	15	15	**15**	**POSITIVO**	Punteggio confermato
860	Brindisi	05380101773		omissis	VALENTE MARCO		01/08/1987	30	10	**10**	**POSITIVO**	Punteggio decurtato per mancanza di requisito criteri di selezione n.3 e n.4
861	Foggia	05380052331		omissis	CIRCELLI MICHELE		13/01/1979	30	10	**10**	**POSITIVO**	Punteggio decurtato per mancanza di requisito criteri di selezione n.2 e n.4
862	Taranto	05380080332		omissis	LEO COSIMO		15/06/1975	10	10	**10**	**POSITIVO**	Punteggio confermato
863	Foggia	05380100916		omissis	GUIDA VINCENZO		16/07/1972	15	10	**10**	**POSITIVO**	Punteggio decurtato per mancanza di requisito criterio di selezione n.5
864	Taranto	05380093400		omissis	SOCIETA' AGRICOLA LAMA DI ROSE S.S	TAGLIENTE MARIO	12/05/1971	10	10	**10**	**POSITIVO**	Punteggio confermato
865	Foggia	05380076082		omissis	COLELLA INCORONATA		29/04/1971	25	10	**10**	**POSITIVO**	Punteggio decurtato per mancanza di requisito criterio di selezione n.4
866	Foggia	05380101203		omissis	ZICOLELLA ROSALBA		05/09/1970	15	10	**10**	**POSITIVO**	Punteggio decurtato per mancanza di requisito criterio di selezione n.5
867	Taranto	05380100924		omissis	PINTO GIOVANNI		24/07/1969	10	10	**10**	**POSITIVO**	Punteggio confermato
868	Foggia	05380055508		omissis	GAGLIARDI NICOLA		08/12/1968	30	10	**10**	**POSITIVO**	Punteggio decurtato per mancanza di requisito criteri di selezione n.4 e n.6
869	Taranto	05380084524		omissis	MICCOLI MICHELE		14/07/1967	10	10	**10**	**POSITIVO**	Punteggio confermato
870	Taranto	05380047133		omissis	SANTORO GIUSEPPE		11/04/1967	10	10	**10**	**POSITIVO**	Punteggio confermato
871	Lecce	05380086735		omissis	DE LORENZO GIOVAMBATTISTA		22/04/1964	25	10	**10**	**POSITIVO**	Punteggio decurtato per mancanza di requisito criterio di selezione n.4
872	Taranto	05380048800		omissis	GRECO ANTONIO		29/07/1963	10	10	**10**	**POSITIVO**	Punteggio confermato
873	Foggia	05380046127		omissis	DE MARTINO NORANTE RAFFAELE		10/06/1963	30	10	**10**	**POSITIVO**	Punteggio decurtato per mancanza di requisito criteri di selezione n.4 e n.6
874	Lecce	05380100528		omissis	FUNIATI POMPILIO		29/03/1962	25	10	**10**	**POSITIVO**	Punteggio decurtato per mancanza di requisito criterio di selezione n.4
875	Taranto	05380079607		omissis	DE SUMMA FRANCESCO		24/05/1961	25	10	**10**	**POSITIVO**	Punteggio decurtato per mancanza di requisito criterio di selezione n.4
876	Taranto	05380048545		omissis	CAVALIERE GIUSEPPE		04/07/1954	10	10	**10**	**POSITIVO**	Punteggio confermato
877	Taranto	05380087311		omissis	MELE ANTONIO GIUSEPPE		23/04/1945	10	10	**10**	**POSITIVO**	Punteggio confermato
878	Foggia	05380105352		omissis	DI TOMA GIACOMA		24/08/1944	10	10	**10**	**POSITIVO**	Punteggio confermato
879	Taranto	05380061514		omissis	MAGGI LEONARDO		01/10/1938	10	10	**10**	**POSITIVO**	Punteggio confermato
880	Taranto	05380048784		omissis	DISTRATIS GIUSEPPE		28/01/1934	10	10	**10**	**POSITIVO**	Punteggio confermato

POSIZIONE IN GRADUATORIA AGGIORNATA	SERVIZIO TERRITORIALE COMPETENTE	BARCODE DOMANDA DI SOSTEGNO	BARCODE DOMANDA DI RETTIFICA / DOMANDA DI VARIANTE	CUAA	RICHIEDENTE - DENOMINAZIONE	RAPPRESENTANTE LEGALE	DATA NASCITA RICHIEDENTE / RAPP.LEGALE	PUNTEGGIO DICHIARATO IN DOMANDA di SOSTEGNO	PUNTEGGIO CONSEGUITO A SEGUITO DELLE VERIFICHE	PUNTEGGIO IN GRADUATORIA	ESITO ISTRUTTORIA TECNICO AMMINISTRATIVA	MOTIVAZIONE - Punteggio confermato; - Punteggio decurtato per mancanza di requisito criterio di selezione di cui alla Tab.3 del bando; - Riferimenti della comunicazione di "non ammissibilità" del Servizio Territoriale competente
881	Foggia	05380074509		omissis	SCAPOLA LUCA		21/10/1983	5	5	**5**	**POSITIVO**	Punteggio confermato
882	Brindisi	05380045277		omissis	TAURINO GIUSY		13/05/1980	10	5	**5**	**POSITIVO**	Punteggio decurtato per mancanza di requisito criterio di selezione n.2
883	Brindisi	05380072172		omissis	PANARESE NICOLA		04/03/1973	5	5	**5**	**POSITIVO**	Punteggio confermato
884	Brindisi	05380063668		omissis	DISTRATIS SALVATORE		30/09/1972	5	5	**5**	**POSITIVO**	Punteggio confermato
885	Taranto	05380073022		omissis	FILANGIERI LEONARDO		11/11/1958	20	5	**5**	**POSITIVO**	Punteggio decurtato per mancanza di requisito criterio di selezione n.4
886	Brindisi	05380059732		omissis	SICILIANO DONATO		10/03/1954	25	5	**5**	**POSITIVO**	Punteggio decurtato per mancanza di requisito criteri di selezione n.2 e n.4
887	Brindisi	05380058247		omissis	SPAGNOLO MARIA GIOVANNA		28/08/1952	25	5	**5**	**POSITIVO**	Punteggio decurtato per mancanza di requisito criteri di selezione n.2 e n.4
888	Bari	05380100114		omissis	D'ALO' GIOVANNI		03/03/1945	5		**5**	**NON AMMISSIBILE**	nota prot. 79163 del 12/11/2019 del Servizio Territoriale di Bari
889	Taranto	05380048230		omissis	DISTRATIS ANTONIO GREGORIO		03/10/1944	15	5	**5**	**POSITIVO**	Punteggio decurtato per mancanza di requisito criterio di selezione n.1
890	Lecce-Brindisi	05380095785		omissis	DELLO IACO ERGILIO		22/11/1942	5	5	**5**	**POSITIVO**	Punteggio confermato
891	Taranto	05380065168		omissis	PESARE ANTONIO		12/06/1937	5	5	**5**	**POSITIVO**	Punteggio confermato
892	Taranto	05380113596		omissis	FLACE SAVERIO		16/02/1971	0	0	**0**	**POSITIVO**	Punteggio confermato
893	Brindisi	05380107093		omissis	CECERE LEONARDO		10/09/1969	15	0	**0**	**POSITIVO**	Punteggio decurtato per mancanza di requisito criterio di selezione n.4
894	Bari	05380050715		omissis	F.LLI TERZI SOCIETA' AGRICOLA S.R.L.S.	TERZI ANTONELLA	27/04/1969	0	0	**0**	**POSITIVO**	Punteggio confermato
895	Brindisi	05380047323		omissis	SANASI ALDO		21/09/1968	15	0	**0**	**POSITIVO**	Punteggio decurtato per mancanza di requisito criterio di selezione n.4
896	Taranto	05380053123		omissis	FANELLI ANTONIO		04/08/1963	0	0	**0**	**POSITIVO**	Punteggio confermato
897	Taranto	05380090133		omissis	DELL'AQUILA BARSANOFRIO		07/06/1962	0	0	**0**	**POSITIVO**	Punteggio confermato
898	Foggia	05380094424		omissis	ESPOSITO GIOVANNI		26/11/1959	0	0	**0**	**POSITIVO**	Punteggio confermato
899	Taranto	05380076918		omissis	TRIPALDI ANNA MARIA		13/10/1943	0	0	**0**	**POSITIVO**	Punteggio confermato

DETERMINAZIONE DEL DIRIGENTE SEZIONE COMPETITIVITA' DELLE FILIERE AGROALIMENTARI 14 luglio 2020, n. 165

OCM Vino - Misura "Ristrutturazione e riconversione dei vigneti".
Disposizioni regionali di attuazione a valere sulle risorse finanziarie afferenti alla campagna 2019/2020 approvate con DDS n.129 del 30/04/2019.
Graduatoria regionale delle domande di sostegno aggiornata con DDS n.162 del 13/07/2020. Ammissione a finanziamento.

Il Dirigente del Servizio Filiere agricole sostenibili e multifunzionalità, sulla base dell'istruttoria espletata dal Servizio, riferisce quanto segue:

VISTI gli articoli 4 e 5 della L.R. n. 7/97;

VISTA la Deliberazione della G.R. n. 3261 del 28/7/98;

VISTI gli artt. 4 e 16 del D. Lgs. 165/01;

VISTO l'art. 32 della legge 18 giugno 2009, n. 69, che prevede l'obbligo di sostituire la pubblicazione tradizionale all'Albo ufficiale con la pubblicazione di documenti digitali sui siti informatici;

VISTO l'art. 18 del D. Lgs 196/03 "Codice in materia di protezione dei dati personali" in merito ai principi applicabili ai trattamenti effettuati dai soggetti pubblici;

VISTA la Deliberazione di Giunta Regionale n. 1176 "Atto di Alta Organizzazione MAIA adottato con Decreto del Presidente della Giunta regionale 31 luglio 2015, n.443. Conferimento incarichi di Direzione di Sezione" con la quale è stato nominato il dirigente della Sezione Competitività delle Filiere Agroalimentari;

VISTO il Decreto Dipartimentale MIPAAF n. 1188 del 21/02/2019 relativo a *"Programma Nazionale di sostegno al settore vitivinicolo - Ripartizione della dotazione finanziaria relativa alla campagna 2019-2020"* che ha assegnato alla Regione Puglia per l'attuazione della misura Ristrutturazione e riconversione vigneti risorse finanziare pari ad Euro 14.301.936,99;

VISTA la Determinazione del Dirigente della Sezione Competitività delle Filiere Agroalimentari n. 129 del 30/04/2019, pubblicata nel BURP n. 46 del 02/05/2019 con la quale sono state approvate, con riferimento alle risorse finanziarie della campagna 2019/2020, le disposizioni regionali per la presentazione delle domande di sostegno relative alla misura "Ristrutturazione e riconversione dei vigneti";

VISTA la Determinazione del Dirigente della Sezione Competitività delle Filiere Agroalimentari n. 137 del 17/05/2019, pubblicata nel BURP n. 55 del 23/05/2019 di recepimento delle Istruzioni operative OP AGEA n. 30 del 16/05/2019 e rettifica paragrafi 10 e 11 dell'avviso per la presentazione domande di sostegno approvato con DDS n. 129/2019;

VISTA la Determinazione del Dirigente della Sezione Competitività delle Filiere Agroalimentari n. 87 del 16/04/2020, pubblicata nel BURP n.58 del 23/04/2020, di presa d'atto degli esiti dell'istruttoria tecnico-amministrativa e di approvazione della graduatoria regionale delle n. 899 domande di sostegno;

VISTE le Istruzioni Operative AGEA OP n. 26 del 15 aprile 2020 aventi ad *oggetto "Addendum alle Istruzioni Operative n. 30 del 16 maggio 2019 relative alle modalità e condizioni per l'accesso all'aiuto comunitario per la Riconversione e ristrutturazione vigneti* per *la campagna 2019/2020";*

VISTA la Determinazione del Dirigente della Sezione Competitività delle Filiere Agroalimentari n. 100 del 28/04/2020, pubblicata nel BURP n.64 del 07/05/2020, di ammissione a finanziamento delle domande di sostegno relative a n. 439 ditte, collocate nella graduatoria regionale approvata con DDS n. 87 del 16/04/2020, per un importo complessivamente ammesso pari ad Euro 17.811.144,20 ed un impegno di spesa a valere sulla corrente campagna pari ad Euro 14.296.013,46 (pari all' 80% del sostegno ammesso);

TENUTO CONTO che con il suddetto provvedimento di concessione degli aiuti sono state totalmente impegnate le risorse assegnate alla misura Ristrutturazione e riconversione vigneti – campagna 2019/2020 e sono in corso le procedure di liquidazione degli aiuti in forma anticipata;

VISTO il Decreto n. 6705 del 23 giugno 2020 "Disposizioni nazionali di attuazione del regolamento delegato (UE) n. 592 del 30 aprile 2020 della Commissione per quanto riguarda la misura della distillazione di crisi per la Campagna 2019 /2020 e rimodulazione del PNS relativa all'annualità 2020" ed, in particolare, il CAPO II Rimodulazione della dotazione finanziaria - PNS 2020, art.8, comma 3 che stabilisce: *"Nell'ambito delle rispettive dotazioni, le Regioni procedono ad una riallocazione delle risorse tra le misure sulla base delle proprie necessità entro il 31 luglio 2020.";*

TENUTO CONTO che dall'esame dello stato di avanzamento della spesa del PNS vino 2020, a livello regionale, si registrano economie di spesa complessivamente pari ad Euro 3.425.275,80 rivenienti da:

- misura "Investimenti": a completamento dell'istruttoria tecnico-amministrativa, rispetto alle previsioni di spesa iniziali, sono risultate economie pari ad Euro 1.753.108,72; inoltre, a causa dell'emergenza COVID-19, alcune aziende hanno chiesto di beneficiare di una proroga per la realizzazione degli interventi, determinando ulteriori economie pari a Euro 1.000.000,00;
- misura "Vendemmia verde": non è stata attivata e, pertanto, sono disponibili risorse pari ad Euro 672.167,08;

VISTA la Determinazione del Dirigente della Sezione Competitività delle Filiere Agroalimentari n.162 del 13/07/2020, in corso di pubblicazione nel BURP, di aggiornamento della graduatoria regionale delle n. 899 domande di sostegno;

RITENUTO necessario garantire un ottimale utilizzo delle predette economie di spesa ed ammettere a finanziamento, in relazione a tale disponibilità finanziaria, ulteriori domande di sostegno ammissibili agli aiuti nel rispetto della graduatoria regionale aggiornata con n.162 del 13/07/2020.

Per quanto sopra riportato e di propria competenza, si propone di:

- ammettere a finanziamento, nel rispetto della graduatoria regionale aggiornata con DDS n.162 del 13/07/2020, prioritariamente le domande di sostegno n.05380075381, n.05380095884, n.05380070341, collocate rispettivamente alle posizioni n.130, n.368, n.376 della stessa;
- ammettere a finanziamento, ulteriori n. 176 domande di sostegno con esito istruttorio positivo e pagamento a fidejussione, collocate nella graduatoria regionale aggiornata con DDS n.162 del 13/07/2020 dalla posizione n. 465 alla posizione n.642;
- riportare le precitate complessive n.179 domande di sostegno nell'allegato "A", parte integrante del presente provvedimento, che si compone di n. 6 pagine;
- stabilire che la pubblicazione nel BURP del presente provvedimento, assume valore di notifica ai soggetti indicati nell'Allegato "A" dell'ammissione a finanziamento, pertanto, ai sensi di quanto stabilito al punto 16 delle disposizioni regionali, approvate con DDS n.129 del 30/04/2019:
  - per le *domande di sostegno con pagamento anticipato su garanzia fideiussoria*, ai fini della liquidazione in forma anticipata del sostegno, pari all'80% del contributo concesso, i richiedenti ammessi al finanziamento, devono presentare al Servizio Territoriale competente, entro il giorno **10 agosto 2020**:
    - *attestazione di inizio lavori*, redatta secondo il modello stabilito da AGEA OP con Circolare 26 del 28/04/2009 e s.m.i.,

- *garanzia fideiussoria* generata tramite le funzionalità del portale www.sian.it, stipulata in favore dell'OP AGEA pari al 110% dell'anticipo liquidabile (80% del contributo concesso per l'intera operazione).

Le operazioni di riconversione e ristrutturazione devono essere realizzate entro la data prevista dal cronoprogramma indicata dal richiedente nella domanda di sostegno. Autorizzazioni/pareri/nulla osta, qualora previsti dalle norme vigenti in materia urbanistica, ambientale, paesaggistica, idrogeologica, devono essere acquisiti preliminarmente all'esecuzione dell'impianto.

VERIFICA AI SENSI DEL D. Lgs 196/03 e 101/2018
Garanzie alla riservatezza

La pubblicazione dell'atto all'albo, salve le garanzie previste dalla legge 241/1990 in tema di accesso ai documenti amministrativi, avviene nel rispetto della tutela alla riservatezza dei cittadini, secondo quanto disposto dal D. Lgs 196/2003 e 101/2018 in materia di protezione dei dati personali, nonché dal Reg. UE 2016/679 in materia di protezione delle persone fisiche con riguardo al trattamento dei dati personali, e dal vigente regolamento regionale n. 5/2006 per il trattamento dei dati sensibili e giudiziari.

Ai fini della pubblicità legale, l'atto destinato alla pubblicazione è redatto in modo da evitare la diffusione di dati personali identificativi non necessari ovvero il riferimento a dati sensibili.

ADEMPIMENTI CONTABILI AI SENSI DELLA L.R. n.28/2001

Il presente atto non comporta alcun mutamento qualitativo e quantitativo di entrata o di spesa a carico del bilancio regionale né a carico degli enti per i cui debiti i creditori potrebbero rivalersi sulla Regione e che è escluso ogni ulteriore onere aggiuntivo rispetto a quelli autorizzati a valere sullo stanziamento previsto dal bilancio regionale.

I sottoscritti attestano che il presente procedimento istruttorio affidato è stato espletato nel rispetto delle norme vigenti e che il presente schema di determinazione è conforme alle risultanze istruttorie.
I sottoscritti attestano che il presente documento è stato sottoposto a verifica per la tutela dei dati personali secondo la normativa vigente.

L'Istruttore
Per. Agr . Marino Caputi Iambrenghi

L'Istruttore
Dott. Vincenzo Prencipe

La P.O. Filiera Viticola Enologica
Per. Agr. Francesco Mastrogiacomo

Il Dirigente del Servizio
Dott.ssa Rossella Titano

IL DIRIGENTE DELLA SEZIONE COMPETITIVITÀ DELLE FILIERE AGROALIMENTARI

Vista la proposta del Servizio Filiere Agricole sostenibili e multifunzionalità e la relativa sottoscrizione;

Ritenuto di dover provvedere in merito,

DETERMINA

- di prendere atto di quanto riportato nelle premesse, che qui si intendono integralmente richiamate, facendole proprie;
- di ammettere a finanziamento, nel rispetto della graduatoria regionale aggiornata con DDS n.162 del 13/07/2020, prioritariamente le domande di sostegno n.05380075381, n.05380095884, n.05380070341, collocate rispettivamente alle posizioni n.130, n.368, n.376 della stessa;
- di ammettere a finanziamento, ulteriori n. 176 domande di sostegno con esito istruttorio positivo e pagamento a fidejussione, collocate nella graduatoria regionale aggiornata con DDS n.162 del 13/07/2020 dalla posizione n. 465 alla posizione n.642;
- di riportare le precitate complessive n. 179 domande di sostegno nell'allegato "A", parte integrante del presente provvedimento, che si compone di n. 6 pagine;
- di stabilire che la pubblicazione nel BURP del presente provvedimento, assume valore di notifica ai soggetti indicati nell'Allegato "A" dell'ammissione a finanziamento, pertanto, ai sensi di quanto stabilito al punto 16 delle disposizioni regionali, approvate con DDS n.129 del 30/04/2019:
  - per le *domande di sostegno con pagamento anticipato su garanzia fideiussoria*, ai fini della liquidazione in forma anticipata del sostegno, pari all'80% del contributo concesso, i richiedenti ammessi al finanziamento, devono presentare al Servizio Territoriale competente, entro il giorno **10 agosto 2020**:
    - *attestazione di inizio lavori*, redatta secondo il modello stabilito da AGEA OP con Circolare 26 del 28/04/2009 e s.m.i.,
    - *garanzia fideiussoria* generata tramite le funzionalità del portale www.sian.it, stipulata in favore dell'OP AGEA pari al 110% dell'anticipo liquidabile (80% del contributo concesso per l'intera operazione).

  Le operazioni di riconversione e ristrutturazione devono essere realizzate entro la data prevista dal cronoprogramma indicata dal richiedente nella domanda di sostegno. Autorizzazioni/pareri/nulla osta, qualora previsti dalle norme vigenti in materia urbanistica, ambientale, paesaggistica, idrogeologica, devono essere acquisiti preliminarmente all'esecuzione dell'impianto.
- di incaricare il Servizio Filiere Agricole sostenibili e multifunzionalità a trasmettere il provvedimento a:
  - Servizio Relazioni con il Pubblico per la pubblicizzazione sul sito istituzionale della Regione Puglia;
  - Servizio Bollettino per la pubblicazione nel BURP;
  - Ministero delle Politiche Agricole Alimentari e Forestali - Direzione generale delle politiche internazionali dell'Unione Europea;
  - AGEA Organismo Pagatore;
  - Sezione Coordinamento dei Servizi Territoriali.

Il presente provvedimento:

a) è composto da n. 5 (cinque) pagine e dall'Allegato "A" costituito da n. (sei) pagine;
b) sarà pubblicato nel Bollettino Ufficiale della Regione Puglia;
c) sarà disponibile nel portale istituzionale www.regione.puglia.it e nel sito

filiereagroalimentari.regione.puglia.it *Misure Piano Nazionale di Sostegno /misura ristrutturazione e riconversione vigneti/campagna 2019-2020*;

d) non sarà trasmesso al Dipartimento risorse finanziarie e strumentali, personale e organizzazione in quanto non sussistono adempimenti contabili.

Il Dirigente
della Sezione Competitività delle Filiere Agroalimentari
Dott. Luigi Trotta

REGIONE PUGLIA

DIPARTIMENTO AGRICOLTURA, SVILUPPO RURALE ED AMBIENTALE
SEZIONE COMPETITIVITA' DELLE FILIERE AGROALIMENTARI
SERVIZIO FILIERE AGRICOLE SOSTENIBILI E MULTIFUNZIONALITA'

Il presente allegato è composto
da n. 7 fogli
Il Dirigente della Sezione
Competitività delle Filiere Agroalimentari
Dott. Luigi Trotta

ALLEGATO "A"

OCM Vino - Misura "Ristrutturazione e riconversione dei vigneti"
Piano Nazionale di Sostegno Vitivinicolo
Reg.(UE) n.1308/2013, Reg.(UE) n.1149/2016, Reg.(UE) n.1150/2016,
D.M. n.1411 del 03/03/2017 e D.M. n. 3843 del 03/04/2019

Disposizioni regionali di attuazione
a valere sulle risorse finanziarie afferenti alla campagna 2019/2020
approvate con DDS n.129 del 30/04/2019 e s.m.i.

Aggiornamento della graduatoria regionale
delle domande di sostegno
approvata con DDS n. 162 del 13/07/2020

AMMISSIONE A FINANZIAMENTO

n.ordine	POSIZIONE IN GRADUATORIA AGGIORNATA DDS n. 162 del 13/07/2020	SERVIZIO TERRITORIALE COMPETENTE	BARCODE DOMANDA DI SOSTEGNO	BARCODE DOMANDA DI RETTIFICA	CUAA	RICHIEDENTE - DENOMINAZIONE	RAPPRESENTANTE LEGALE	DATA NASCITA RICHIEDENTE / RAPP. LEGALE	TIPO PAGAMENTO	ATTIVITA' AMMESSE	SUPERFICIE AMMESSA (mq)	IMPORTO DEL SOSTEGNO AMMESSO (Euro)	PER DOMANDE CON PAGAMENTO ANTICIPATO IMPORTO ANTICIPAZIONE CONCESSA (pari all'80% del sostegno ammesso) (Euro)
1	130	Lecce	05380075381		*omissis*	MICCOLI SILVIA		*omissis*	A fidejussione	A1	17.503	31.505,40	25.204,32
2	368	Taranto	05380095884		*omissis*	MITROTTA PATRIZIA		*omissis*	A fidejussione	A1	6.764	12.175,20	9.740,16
3	376	Lecce	05380070341		*omissis*	CAMPAGNA PANCRAZIO		*omissis*	A fidejussione	B1	6.509	11.716,20	9.372,96
4		Foggia	05380090778		*omissis*	TARRICONE MARCO		*omissis*	A fidejussione	A1	20.847	37.524,60	30.019,68
5	466	Taranto	05380090232		*omissis*	FONTANA COSIMO		*omissis*	A fidejussione	B1	3.100	5.580,00	4.464,00
6	467	Bari	05380072438		*omissis*	DI RENZO DOMENICO		*omissis*	A fidejussione	B2	11.807	17.710,50	14.168,40
7	468	Foggia	05380061811		*omissis*	DE.MA. DEI F.LLI DE MATTEO VINCENZO E LUIGI SOC. AG	DE MATTEO VINCENZO	*omissis*	A fidejussione	A2	50.392	75.588,00	60.470,40
8	469	Foggia	05380061845		*omissis*	IL VIGNALE DI DEMAIO E F.LLI DE MATTEO SOCIETA'AGR	DE MATTEO VINCENZO	*omissis*	A fidejussione	A2	72.388	108.582,00	86.865,60
9		Taranto	05380101310		*omissis*	FABBIANO PIETRO		*omissis*	A fidejussione	B1	13.602	24.483,60	19.586,88
10	471	Taranto	05380048982		*omissis*	D'ADAMO LEONARDO PIETRO		*omissis*	A fidejussione	B1	7.200	12.960,00	10.368,00
11	472	Taranto	05380061274		*omissis*	DESCRIVO MARIA		*omissis*	A fidejussione	A3	10.425	15.637,50	12.510,00
12	473	Foggia	05380054022		*omissis*	RICCI NICOLA		*omissis*	A fidejussione	A2 A3	23.346	35.019,00	28.015,20
13	474	Taranto	05380067875		*omissis*	SPALLUTO LUIGI		*omissis*	A fidejussione	A1	10.300	18.540,00	14.832,00
14		Taranto	05380054824		*omissis*	MELLE COSIMO		*omissis*	A fidejussione	A1 B1	7.250	13.050,00	10.440,00
15	476	Foggia	05380059468		*omissis*	TESTA GIOVANNI		*omissis*	A fidejussione	B1	13.015	23.427,00	18.741,60
16	477	Bari	05380046382		*omissis*	BRUNO ANGELA		*omissis*	A fidejussione	A1	96.005	172.809,00	138.247,20
17	478	Foggia	05380057405		*omissis*	DI PALMA GIOVANNI		*omissis*	A fidejussione	B1	10.253	18.455,40	14.764,32
18	479	Lecce	05380050822		*omissis*	GRASSI COSIMO		*omissis*	A fidejussione	B1	16.336	29.404,80	23.523,84
19		Foggia	05380088475		*omissis*	CAVALLO FRANCESCO		*omissis*	A fidejussione	A2	56.500	84.750,00	67.800,00
20	481	Taranto	05380068709		*omissis*	DELL'AGLIO RAFFAELE		*omissis*	A fidejussione	B1	10.000	18.000,00	14.400,00
21	482	Foggia	05380094754		*omissis*	PISCITELLI GELSOMINA		*omissis*	A fidejussione	A2	10.000	15.000,00	12.000,00
22	483	Taranto	05380061993		*omissis*	MELE COSIMO		*omissis*	A fidejussione	B1	5.547	9.984,60	7.987,68
23	484	Brindisi	05380055748		*omissis*	CARLA' VINCENZO		*omissis*	A fidejussione	B1	6.041	10.873,80	8.699,04
24		Foggia	05380075233		*omissis*	ARISTIDE MICHELE		*omissis*	A fidejussione	B1 B2	20.806	34.210,20	27.368,16
25	486	Taranto	05380053180		*omissis*	DI LAURO COSIMO SALVATORE		*omissis*	A fidejussione	B1 B2	10.177	17.288,40	13.830,72
26	487	Foggia	05380110840		*omissis*	BORRELLI MARIO		*omissis*	A fidejussione	A1	88.672	159.609,60	127.687,68
27	488	Lecce	05380064781		*omissis*	SPAGNOLO COSIMO		*omissis*	A fidejussione	B1	5.674	10.213,20	8.170,56
28	489	Taranto	05380060789		*omissis*	MACRIPO' MICHELE		*omissis*	A fidejussione	B1	5.800	10.440,00	8.352,00
29		Foggia	05380106608		*omissis*	GUGLIOTTI DOMENICO		*omissis*	A fidejussione	A1	10.187	18.336,60	14.669,28
30	491	Brindisi	05380087469		*omissis*	STURDA' FILIPPO		*omissis*	A fidejussione	B1	8.900	16.020,00	12.816,00
31	492	Foggia	05380058155		*omissis*	RIZZO AMEDEO		*omissis*	A fidejussione	A3	53.793	80.689,50	64.551,60
32	493	Taranto	05380076678		*omissis*	PESARE GIOVANNI BATTISTA		*omissis*	A fidejussione	B1	5.965	10.737,00	8.589,60
33	494	Foggia	05380075225		*omissis*	TESTA DANTE		*omissis*	A fidejussione	B1	25.522	45.939,60	36.751,68
34	495	Foggia	05380090521		*omissis*	SPERA ANNA MARIA		*omissis*	A fidejussione	A1	26.000	46.800,00	37.440,00
35	496	Taranto	05380071034		*omissis*	LACAITA GIUSEPPE		*omissis*	A fidejussione	B1 C1	9.301	14.460,85	11.568,68
36	497	Taranto	05380047612		*omissis*	DE PADOVA PASQUALE PIETRO		*omissis*	A fidejussione	A1	5.812	10.461,60	8.369,28
37	498	Taranto	05380050624		*omissis*	COTUGNO GIUSEPPE		*omissis*	A fidejussione	B1	3.558	6.404,40	5.123,52
38	499	Taranto	05380086453		*omissis*	LACAITA COSIMO		*omissis*	A fidejussione	B1	7.200	12.960,00	10.368,00
39	500	Taranto	05380048974		*omissis*	TATULLO GREGORIO		*omissis*	A fidejussione	B1	9.000	16.200,00	12.960,00
40	501	Taranto	05380065085		*omissis*	D'ALESSIO MARIA LUISA		*omissis*	A fidejussione	A1 B3	35.014	56.571,00	45.256,80

n.ordine	POSIZIONE IN GRADUATORIA AGGIORNATA DDS n. 162 del 13/07/2020	SERVIZIO TERRITORIALE COMPETENTE	BARCODE DOMANDA DI SOSTEGNO	BARCODE DOMANDA DI RETTIFICA	CUAA	RICHIEDENTE - DENOMINAZIONE	RAPPRESENTANTE LEGALE	DATA NASCITA RICHIEDENTE / RAPP. LEGALE	TIPO PAGAMENTO	ATTIVITA' AMMESSE	SUPERFICIE AMMESSA (mq)	IMPORTO DEL SOSTEGNO AMMESSO (Euro)	PER DOMANDE CON PAGAMENTO ANTICIPATO IMPORTO ANTICIPAZIONE CONCESSA (pari all'80% del sostegno ammesso) (Euro)
41	502	Brindisi	05380061225		*omissis*	PEZZUTO GIOVANNI		*omissis*	A fidejussione	B1	6.807	12.252,60	9.802,08
42	503	Taranto	05380062173		*omissis*	FERSURELLA LORENZO		*omissis*	A fidejussione	B1	7.800	14.040,00	11.232,00
43	504	Foggia	05380052612		*omissis*	CELESTE MATTEO		*omissis*	A fidejussione	A1	10.580	19.044,00	15.235,20
44	505	Lecce	05380047208		*omissis*	CARROZZO ANTONIO		*omissis*	A fidejussione	B1	6.300	11.340,00	9.072,00
45	506	Lecce	05380054089		*omissis*	SOCIETA' AGRICOLA SUNGREEN SRL	RICCIATO FRANCO	*omissis*	A fidejussione	B1	13.826	24.886,80	19.909,44
46	507	Bari	05380087253		*omissis*	AZIENDA AGRICOLA F.LLI ROSSI S.R.L.	ROSSI VITO	*omissis*	A fidejussione	B1	33.700	60.660,00	48.528,00
47	508	Taranto	05380050137		*omissis*	LACAITA PIETRO		*omissis*	A fidejussione	A1 B1	6.500	11.700,00	9.360,00
48	509	Foggia	05380069111		*omissis*	LEGGE ANTONIO		*omissis*	A fidejussione	B1	18.680	33.624,00	26.899,20
49	510	Brindisi	05380063940		*omissis*	RANGO ORNELLA		*omissis*	A fidejussione	A1	30.309	54.556,20	43.644,96
50	511	Lecce	05380059963		*omissis*	DURANTE LUIGI GIOVANNI		*omissis*	A fidejussione	B1 B2	7.425	12.230,70	9.784,56
51	512	Foggia	05380076520		*omissis*	GERVASIO GIUSEPPE		*omissis*	A fidejussione	B1	47.942	86.295,60	69.036,48
52	513	Taranto	05380050012		*omissis*	DESANTIS PIETRO		*omissis*	A fidejussione	B1 B2	25.000	45.000,00	36.000,00
53	514	Brindisi	05380101716		*omissis*	PECORARO SALVATORE		*omissis*	A fidejussione	A1	6.169	11.104,20	8.883,36
54	515	Brindisi	05380075696		*omissis*	LEO VINCENZO		*omissis*	A fidejussione	B2 B3	11.829	17.743,50	14.194,80
55	517	Brindisi	05380061217		*omissis*	GRAVILI COSIMO		*omissis*	A fidejussione	C1	6.697	5.692,45	4.553,96
56	518	Taranto	05380049485		*omissis*	MEZZANO FRANCESCO		*omissis*	A fidejussione	A1 C1	24.568	25.062,80	20.050,24
57	519	Taranto	05380061530		*omissis*	PALUMBO GIUSEPPA		*omissis*	A fidejussione	B1	6.800	12.240,00	9.792,00
58	520	Taranto	05380064872		*omissis*	IEZZI SAVERIO		*omissis*	A fidejussione	B1	11.000	19.800,00	15.840,00
59	521	Bari	05380081959		*omissis*	AZ. AGR. SPINELLI PIETRO E FIGLI SOCIETA' AGRICOLA A	SPINELLI PIETRO	*omissis*	A fidejussione	B1	10.578	19.040,40	15.232,32
60	522	Lecce	05380061910		*omissis*	POLITANO SALVATORE		*omissis*	A fidejussione	A1 A2	5.641	9.654,30	7.723,44
61	523	Taranto	05380080019		*omissis*	DUGGENTO ANTONIO BONAVENTURA		*omissis*	A fidejussione	A1 B1	15.500	27.900,00	22.320,00
62	524	Taranto	05380051408		*omissis*	ZACCARIA SAVERIO		*omissis*	A fidejussione	A3	8.490	12.735,00	10.188,00
63	525	Lecce-Brindisi	05380079102		*omissis*	LEO VINCENZO		*omissis*	A fidejussione	A1 B1	18.358	33.044,40	26.435,52
64	526	Brindisi	05380058189		*omissis*	MICCOLI VITTORIO		*omissis*	A fidejussione	A1 B2 C1	5.154	7.808,70	6.246,96
65	527	Taranto	05380045871		*omissis*	BELLANDO RANDONE CESARE		*omissis*	A fidejussione	B2	23.297	34.945,50	27.956,40
66	528	Taranto	05380068758		*omissis*	ANDRISANO ELISABETTA		*omissis*	A fidejussione	B1 B2	25.708	42.912,00	34.329,60
67	529	Taranto	05380048594		*omissis*	MERO COSIMO		*omissis*	A fidejussione	B1	8.800	15.840,00	12.672,00
68	530	Taranto	05380064484		*omissis*	QUIDELLO RITA		*omissis*	A fidejussione	B1	20.264	36.475,20	29.180,16
69	531	Taranto	05380054683		*omissis*	DECATALDO GIUSEPPE		*omissis*	A fidejussione	B1	10.000	18.000,00	14.400,00
70	532	Taranto	05380045855		*omissis*	BELLANOVA ROSARIA		*omissis*	A fidejussione	A2	4.500	6.750,00	5.400,00
71	533	Taranto	05380051184		*omissis*	PICCINNI FRANCESCO		*omissis*	A fidejussione	B1	4.000	7.200,00	5.760,00
72	534	Taranto	05380052646		*omissis*	ZITO MICHELE		*omissis*	A fidejussione	C1	6.500	5.525,00	4.420,00
73	535	Lecce	05380067214		*omissis*	DURANTE FEDERICO		*omissis*	A fidejussione	A1;7395	7.395	13.311,00	10.648,80
74	536	Lecce	05380065275		*omissis*	ZECCA CLEMENTE		*omissis*	A fidejussione	A2	69.600	104.400,00	83.520,00
75	537	Brindisi	05380079441		*omissis*	NOI NATURA SRLS	RECCHIA SONIA	*omissis*	A fidejussione	A3	5.030	7.545,00	6.036,00
76	538	Brindisi	05380066869		*omissis*	ANGELETTI ALESSANDRO		*omissis*	A fidejussione	A1	10.741	19.333,80	15.467,04
77	539	Foggia	05380063148		*omissis*	CASSANO RIPALTA		*omissis*	A fidejussione	B1	14.043	25.277,40	20.221,92
78	540	Foggia	05380062553		*omissis*	SCARLATO PASQUALE		*omissis*	A fidejussione	B1	11.485	20.673,00	16.538,40
79	541	Foggia	05380059443		*omissis*	MARINELLI LEONARDO		*omissis*	A fidejussione	B1	7.276	13.096,80	10.477,44
80	542	Lecce	05380049907		*omissis*	TRANI SOCIETA' AGRICOLA SRL	TRANI PAOLO	*omissis*	A fidejussione	A1	4.079	7.342,20	5.873,76

n.ordine	POSIZIONE IN GRADUATORIA AGGIORNATA DDS n. 162 del 13/07/2020	SERVIZIO TERRITORIALE COMPETENTE	BARCODE DOMANDA DI SOSTEGNO	BARCODE DOMANDA DI RETTIFICA	CUAA	RICHIEDENTE - DENOMINAZIONE	RAPPRESENTANTE LEGALE	DATA NASCITA RICHIEDENTE / RAPP. LEGALE	TIPO PAGAMENTO	ATTIVITA' AMMESSE	SUPERFICIE AMMESSA (mq)	IMPORTO DEL SOSTEGNO AMMESSO (Euro)	PER DOMANDE CON PAGAMENTO ANTICIPATO IMPORTO ANTICIPAZIONE CONCESSA (pari all'80% del sostegno ammesso) (Euro)
81	543	Taranto	05380067883		*omissis*	DE VINCENTIS PIERLUIGI		*omissis*	A fidejussione	A2	4.746	7.119,00	5.695,20
82	544	Taranto	05380062694		*omissis*	FEDELE COSIMO		*omissis*	A fidejussione	B1	7.475	13.455,00	10.764,00
83	545	Foggia	05380050970		*omissis*	IAFFALDANO ANDREA		*omissis*	A fidejussione	B1 B2	24.815	44.667,00	35.733,60
84	546	Bari	05380098623		*omissis*	PIRRONTI BRUNO FRANCESCO		*omissis*	A fidejussione	A1	26.660	47.988,00	38.390,40
85	547	Lecce	05380100031		*omissis*	PINTO ANNA		*omissis*	A fidejussione	A1 B1	6.221	11.197,80	8.958,24
86	548	Taranto	05380068139		*omissis*	INDRIZZI PIERA		*omissis*	A fidejussione	A1	4.233	7.619,40	6.095,52
87	549	Lecce	05380087667		*omissis*	MICELLI PAOLO		*omissis*	A fidejussione	B1	19.518	35.132,40	28.105,92
88	550	Taranto	05380087840		*omissis*	PINZIMONIO DI DISTRATIS GIOVANNI & C. SOCIETA' SEN	DISTRATIS GIOVANNI	*omissis*	A fidejussione	A1 C1	19.600	28.250,00	22.600,00
89	551	Lecce	05380048834		*omissis*	MINOIA LAURA		*omissis*	A fidejussione	A1 B1	55.760	100.368,00	80.294,40
90	552	Lecce	05380099746		*omissis*	POLITANO COSIMO		*omissis*	A fidejussione	A1	6.500	11.700,00	9.360,00
91	553	Brindisi	05380103639		*omissis*	VALENTE ALESSANDRO		*omissis*	A fidejussione	C1	33.501	28.475,85	22.780,68
92	554	Taranto	05380101435		*omissis*	AGRIMONT S.R.L.	BIRTOLO LUCIANO	*omissis*	A fidejussione	B1	8.163	14.693,40	11.754,72
93	555	Bari	05380101195		*omissis*	DI FORENZA ROSSELLA		*omissis*	A fidejussione	A2 B1	46.556	83.800,80	67.040,64
94	556	Foggia	05380069251		*omissis*	MANCINI MASSIMILIANO		*omissis*	A fidejussione	A2	8.200	12.300,00	9.840,00
95	557	Brindisi	05380062033		*omissis*	LOPETUSO STEFANO		*omissis*	A fidejussione	A1	14.252	25.653,60	20.522,88
96	558	Taranto	05380076637		*omissis*	MORRONE GIUSEPPE		*omissis*	A fidejussione	B1	5.697	10.254,60	8.203,68
97	559	Taranto	05380069780		*omissis*	SCALONE ANNALISA		*omissis*	A fidejussione	A1	4.671	8.407,80	6.726,24
98	560	Taranto	05380076496		*omissis*	LOMBARDI SERENA		*omissis*	A fidejussione	A1	6.803	12.245,40	9.796,32
99	561	Taranto	05380067362		*omissis*	CALCAGNO MONICA		*omissis*	A fidejussione	A1	7.510	13.518,00	10.814,40
100	562	Lecce	05380052000		*omissis*	GRASSO ROCCO		*omissis*	A fidejussione	B2	4.394	6.591,00	5.272,80
101	563	Taranto	05380060821		*omissis*	FORNARO CIRO		*omissis*	A fidejussione	A2	8.900	13.350,00	10.680,00
102	564	Taranto	05380048917		*omissis*	TORCELLO ANNA GRAZIA		*omissis*	A fidejussione	A1	3.800	6.840,00	5.472,00
103	565	Taranto	05380065101		*omissis*	PALADINO MARZIA ROSA		*omissis*	A fidejussione	A1 B1C1	31.694	44.319,20	35.455,36
104	566	Taranto	05380063676		*omissis*	ZIZZA GIUSEPPE		*omissis*	A fidejussione	A2	4.700	7.050,00	5.640,00
105	567	Taranto	05380049220		*omissis*	DECATALDO MARIA ANNA		*omissis*	A fidejussione	B1	20.811	37.459,80	29.967,84
106	568	Taranto	05380076876		*omissis*	DIMONOPOLI GIOVANNI		*omissis*	A fidejussione	A1 B1	4.000	7.200,00	5.760,00
107	569	Taranto	05380105204		*omissis*	MASILLA SALVATORE DAMIANO		*omissis*	A fidejussione	B1	9.739	17.530,20	14.024,16
108	571	Taranto	05380069764		*omissis*	CAFORIO ROCCO		*omissis*	A fidejussione	B1	5.729	10.312,20	8.249,76
109	572	Lecce	05380067867		*omissis*	MY MARINELLA		*omissis*	A fidejussione	B1	5.353	9.635,40	7.708,32
110	573	Taranto	05380072412		*omissis*	SIBILLA VIVIANA		*omissis*	A fidejussione	A1;6600	6.600	11.880,00	9.504,00
111	574	Lecce	05380059161		*omissis*	MONTINARI LORENA		*omissis*	A fidejussione	B1	7.735	13.923,00	11.138,40
112	575	Taranto	05380068071		*omissis*	DE PASCALE ROMINA		*omissis*	A fidejussione	B1	6.567	11.820,60	9.456,48
113	576	Taranto	05380064815		*omissis*	MASSARO GIOVANNI		*omissis*	A fidejussione	B1	11.600	20.880,00	16.704,00
114	577	Brindisi	05380048081		*omissis*	MASILLA ANTONIO		*omissis*	A fidejussione	B1	12.417	22.350,60	17.880,48
115	578	Taranto	05380087550	05350000369	*omissis*	MARINELLI GIANCARLO		*omissis*	A fidejussione	A1	3.386	6.094,80	4.875,84
116	579	Lecce	05380063650		*omissis*	ZECCA SILVIO		*omissis*	A fidejussione	B1	5.795	10.431,00	8.344,80
117	580	Taranto	05380101419		*omissis*	FABBIANO ANGELA		*omissis*	A fidejussione	B1	5.304	9.547,20	7.637,76
118	581	Lecce	05380065507		*omissis*	MONTINARI RENZO		*omissis*	A fidejussione	B1	5.000	9.000,00	7.200,00
119	583	Taranto	05380048339		*omissis*	FORTE MARIA TERESA		*omissis*	A fidejussione	A1	8.600	15.480,00	12.384,00
120	584	Taranto	05380061324		*omissis*	MERO ANNALISA		*omissis*	A fidejussione	A1	7.800	14.040,00	11.232,00

n.ordine	POSIZIONE IN GRADUATORIA AGGIORNATA DDS n. 162 del 13/07/2020	SERVIZIO TERRITORIALE COMPETENTE	BARCODE DOMANDA DI SOSTEGNO	BARCODE DOMANDA DI RETTIFICA	CUAA	RICHIEDENTE - DENOMINAZIONE	RAPPRESENTANTE LEGALE	DATA NASCITA RICHIEDENTE / RAPP. LEGALE	TIPO PAGAMENTO	ATTIVITA' AMMESSE	SUPERFICIE AMMESSA (mq)	IMPORTO DEL SOSTEGNO AMMESSO (Euro)	PER DOMANDE CON PAGAMENTO ANTICIPATO IMPORTO ANTICIPAZIONE CONCESSA (pari all'80% del sostegno ammesso) (Euro)
121	585	Taranto	05380059179		*omissis*	MELE PIETRO PAOLO		*omissis*	A fidejussione	A2	10.560	15.840,00	12.672,00
122	586	LECCE	05380100130		*omissis*	FRASSANITO SALVATORE		*omissis*	A fidejussione	A1	4.345	7.821,00	6.256,80
123	587	Brindisi	05380049014		*omissis*	TALIA S.R.L. - SOCIETA' AGRICOLA	PELLICCIOLI RINALDO	*omissis*	A fidejussione	A1	58.000	104.400,00	83.520,00
124	588	Taranto	05380096841	05350002175	*omissis*	MONTELEONE MARIANNA		*omissis*	A fidejussione	B1	3.445	6.201,00	4.960,80
125	589	Lecce	05380065200		*omissis*	MY FILOMENA		*omissis*	A fidejussione	B1	5.296	9.532,80	7.626,24
126	590	Taranto	05380095645		*omissis*	DE QUARTO COSIMO		*omissis*	A fidejussione	B1	4.898	8.816,40	7.053,12
127	591	lecce	05380076140		*omissis*	QUARTA COSIMO SALVATORE		*omissis*	A fidejussione	B2	4.019	6.028,50	4.822,80
128	592	Lecce	05380094127		*omissis*	GALLOSO GERVASIO ANDREA		*omissis*	A fidejussione	A1	8.818	15.872,40	12.697,92
129	593	Taranto	05380060805		*omissis*	MASSARO ANTONIO		*omissis*	A fidejussione	B2	11.897	17.845,50	14.276,40
130	594	Taranto	05380097476		*omissis*	FALCONE SERENA		*omissis*	A fidejussione	A1	42.000	75.600,00	60.480,00
131	595	Lecce	05380063577		*omissis*	MUYA GIUSEPPE SALVATORE		*omissis*	A fidejussione	A1	5.189	9.340,20	7.472,16
132	596	Lecce	05380086669		*omissis*	DE LORENZO CARLO		*omissis*	A fidejussione	B1 C1	14.534	18.645,75	14.916,60
133	597	Taranto	05380087352		*omissis*	MELE ARCANGELO		*omissis*	A fidejussione	B1	7.660	13.788,00	11.030,40
134	598	Lecce	05380096395		*omissis*	VETERE DORINA		*omissis*	A fidejussione	A1	6.008	10.814,40	8.651,52
135	599	Taranto	05380096783		*omissis*	CIACCIA PIETRO		*omissis*	A fidejussione	A1	12.799	23.038,20	18.430,56
136	600	Taranto	05380086693		*omissis*	PASTORE SALVATORE		*omissis*	A fidejussione	B1	10.479	18.862,20	15.089,76
137	601	Taranto	05380096007		*omissis*	MELE ANTONIO GIOVANNI		*omissis*	A fidejussione	B1	11.900	21.420,00	17.136,00
138	602	Taranto	05380047802		*omissis*	PAGLIARA FILIPPO		*omissis*	A fidejussione	A1	6.000	10.800,00	8.640,00
139	603	Taranto	05380077502		*omissis*	MARTESCA SOCIETA' COOPERATIVA AGRICOLA A RESPO	STASI ALESSANDRO	*omissis*	A fidejussione	A1	6.200	11.160,00	8.928,00
140	604	Taranto	05380062736		*omissis*	MONOPOLI GIOVANNA		*omissis*	A fidejussione	B2	7.715	11.572,50	9.258,00
141	605	Taranto	05380076017		*omissis*	D'ELIA AGNESE		*omissis*	A fidejussione	A1 B1	15.932	28.677,60	22.942,08
142	606	Taranto	05380061787		*omissis*	MERO COSIMO		*omissis*	A fidejussione	C1	9.878	8.396,30	6.717,04
143	607	Taranto	05380053784		*omissis*	TRIPALDI GIUSEPPE		*omissis*	A fidejussione	A1	6.600	11.880,00	9.504,00
144	608	Taranto	05380045376		*omissis*	COOPERATIVA AGRICOLA MERO	MERO GAETANO	*omissis*	A fidejussione	B1	7.901	14.221,80	11.377,44
145	609	Taranto	05380073469		*omissis*	CONTE ANNA LUCIA		*omissis*	A fidejussione	A1	6.100	10.980,00	8.784,00
146	610	Taranto	05380073766		*omissis*	LONOCE CATERINA		*omissis*	A fidejussione	B2	9.589	14.383,50	11.506,80
147	611	Taranto	05380097369		*omissis*	MASTROPIETRO PASQUALE		*omissis*	A fidejussione	A1 B1	8.834	15.901,20	12.720,96
148	612	Taranto	05380099589		*omissis*	ZACCARIA CARLO		*omissis*	A fidejussione	A1-B1	6.675	12.015,00	9.612,00
149	613	Taranto	05380050095		*omissis*	BUCCOLIERO GIUSEPPE		*omissis*	A fidejussione	A2	10.494	15.741,00	12.592,80
150	614	Taranto	05380080803		*omissis*	FABBIANO COSIMO		*omissis*	A fidejussione	A1	8.800	15.840,00	12.672,00
151	615	Brindisi	05380108869		*omissis*	CARROZZO PASQUALE		*omissis*	A fidejussione	B3	13.000	19.500,00	15.600,00
152	616	Taranto	05380096858		*omissis*	MARANO' SAVERIO		*omissis*	A fidejussione	A1	7.010	12.618,00	10.094,40
153	617	Taranto	05380075506		*omissis*	RESTA MICHELE		*omissis*	A fidejussione	B1	10.700	19.260,00	15.408,00
154	618	Brindisi	05380097716		*omissis*	NARDELLI GIOVANNI		*omissis*	A fidejussione	A1	30.533	54.959,40	43.967,52
155	619	Lecce	05380089275		*omissis*	ZECCA GIOVANNI PIERO		*omissis*	A fidejussione	B1	11.280	20.304,00	16.243,20
156	620	Lecce	05380102276		*omissis*	CORIGLIANO SALVATORE		*omissis*	A fidejussione	B1	10.627	19.128,60	15.302,88
157	621	Lecce	05380067750		*omissis*	BRIGANTE MARIA		*omissis*	A fidejussione	A1	19.651	35.371,80	28.297,44
158	622	Taranto	05380102896		*omissis*	DEPASCALE FRANCESCO		*omissis*	A fidejussione	A1 B2	6.817	11.460,60	9.168,48
159	623	Lecce	05380066216		*omissis*	MARTINA ENIO		*omissis*	A fidejussione	B1	5.793	10.427,40	8.341,92
160	624	Lecce	05380074699		*omissis*	LOPARCO RAFFAELE		*omissis*	A fidejussione	A2	9.300	13.950,00	11.160,00

n.ordine	POSIZIONE IN GRADUATORIA AGGIORNATA DDS n. 162 del 13/07/2020	SERVIZIO TERRITORIALE COMPETENTE	BARCODE DOMANDA DI SOSTEGNO	BARCODE DOMANDA DI RETTIFICA	CUAA	RICHIEDENTE - DENOMINAZIONE	RAPPRESENTANTE LEGALE	DATA NASCITA RICHIEDENTE / RAPP. LEGALE	TIPO PAGAMENTO	ATTIVITA' AMMESSE	SUPERFICIE AMMESSA (mq)	IMPORTO DEL SOSTEGNO AMMESSO (Euro)	PER DOMANDE CON PAGAMENTO ANTICIPATO IMPORTO ANTICIPAZIONE CONCESSA (pari all'80% del sostegno ammesso) (Euro)
161	625	Taranto	05380064864		*omissis*	D'ETTORRE MARIO		*omissis*	A fidejussione	A1	6.440	11.592,00	9.273,60
162	626	Lecce	05380099894		*omissis*	GIANNOTTA SALVATORE		*omissis*	A fidejussione	A1	16.041	28.873,80	23.099,04
163	627	Taranto	05380069087		*omissis*	STELLA PAOLO		*omissis*	A fidejussione	A1 A2	11.770	18.499,20	14.799,36
164	628	Taranto	05380059906		*omissis*	CHIANURA PIETRO		*omissis*	A fidejussione	B1	6.804	12.247,20	9.797,76
165	629	Taranto	05380096528		*omissis*	MARINELLI MARIA		*omissis*	A fidejussione	B1	10.418	18.752,40	15.001,92
166	630	Brindisi	05380046531		*omissis*	PICHIERRI COSIMO		*omissis*	A fidejussione	B1	11.711	21.079,80	16.863,84
167	631	Taranto	05380099159		*omissis*	PERRONE ANTONIA GREGORIA		*omissis*	A fidejussione	B1	8.000	14.400,00	11.520,00
168	632	Taranto	05380063361		*omissis*	DE PADOVA BENEDETTO		*omissis*	A fidejussione	A1	12.150	21.870,00	17.496,00
169	633	Taranto	05380050343		*omissis*	DE SARLO MARIA DANIELA		*omissis*	A fidejussione	A1	13.300	23.940,00	19.152,00
170	634	Taranto	05380089911		*omissis*	PICCIONE CLAUDIO ANTONIO		*omissis*	A fidejussione	B1 C1	15.493	15.694,15	12.555,32
171	635	Taranto	05380062140		*omissis*	LANZO BEATRICE ANTONELLA		*omissis*	A fidejussione	B1	18.500	33.300,00	26.640,00
172	636	Taranto	05380069509		*omissis*	NESCA GIOVANNI		*omissis*	A fidejussione	A1	12.100	21.780,00	17.424,00
173	637	Taranto	05380058056		*omissis*	SPINA VINCENZO		*omissis*	A fidejussione	C1	22.594	19.204,90	15.363,92
174	638	Brindisi	05380112929		*omissis*	INVIDIA LUIGI		*omissis*	A fidejussione	B1 C1	17.818	22.382,40	17.905,92
175	639	Lecce	05380087592		*omissis*	NUNZELLA MARIA		*omissis*	A fidejussione	B1	9.234	16.621,20	13.296,96
176	640	Taranto	05380070937		*omissis*	FRASCINA COSIMO		*omissis*	A fidejussione	A1	7.100	12.780,00	10.224,00
177	641	Lecce	05380062900		*omissis*	ZECCA VIRGILIO		*omissis*	A fidejussione	B1	4.534	8.161,20	6.528,96
178	642	Taranto	05380067586		*omissis*	DIMITRI ANGELO		*omissis*	A fidejussione	B1	4.400	7.920,00	6.336,00
179	643	Taranto	05380057926		*omissis*	MARGHERITI FRANCO		*omissis*	A fidejussione	B1	5.338	9.608,40	7.686,72
											totale mq 2.556.708	**totale Euro 4.279.903,85**	**totale Euro 3.423.923,08**

DETERMINAZIONE DEL DIRIGENTE SEZIONE COMPETITIVITA' DELLE FILIERE AGROALIMENTARI 20 luglio 2020, n. 171

OCM Vino - Misura "Ristrutturazione e riconversione dei vigneti" Piano Nazionale di Sostegno Vitivinicolo - Reg.(UE) n.1308/2013, Reg.(UE) n.1149/2016, Reg.(UE) n.1150/2016, D.M. n. 1411 del 03/03/2017, D.M. n. 3843 del 03/04/2019 e ss.mm.i..

Disposizioni regionali di attuazione a valere sulle risorse finanziarie afferenti alla campagna 2020/2021. Avviso per la presentazione delle domande di sostegno.

Il Dirigente del Servizio Filiere agricole sostenibili e multifunzionalità, sulla base dell'istruttoria espletata dal Servizio, riferisce quanto segue:

VISTI gli articoli 4 e 5 della L.R. n. 7/97;

VISTI la Deliberazione G.R. n. 3261 del 28/7/98;

VISTI gli artt. 4 e 16 del D. Lgs. 165/01;

VISTO l'art. 32 della legge 18 giugno 2009, n. 69, che prevede l'obbligo di sostituire la pubblicazione tradizionale all'Albo ufficiale con la pubblicazione di documenti digitali sui siti informatici;

VISTO l'art. 18 del D. Lgs 196/03 "Codice in materia di protezione dei dati personali" in merito ai principi applicabili ai trattamenti effettuati dai soggetti pubblici;

VISTA la Deliberazione di Giunta Regionale n. 1176 *"Atto di Alta Organizzazione MAIA adottato con Decreto del Presidente della Giunta regionale 31 luglio 2015, n.443. Conferimento incarichi di Direzione di Sezione"* con la quale è stato nominato il dirigente della Sezione Competitività delle Filiere Agroalimentari;

VISTO il Regolamento (UE) n. 1308/2013 del Parlamento europeo e del Consiglio, del 17 dicembre 2013 recante organizzazione comune dei mercati dei prodotti agricoli e, in particolare, l'articolo 46;

VISTO il Regolamento delegato (UE) n. 2016/1149 della Commissione, del 15 aprile 2016, che integra il regolamento (UE) n. 1308/2013 del Parlamento Europeo e del Consiglio per quanto riguarda i programmi nazionali di sostegno al settore vitivinicolo e che modifica il regolamento (CE) n. 555/2008 della Commissione;

VISTO il Regolamento di esecuzione (UE) n. 2016/1150 della Commissione, del 15 aprile 2016, recante le modalità di applicazione del regolamento (UE) n. 1308/2013 del Parlamento Europeo e del Consiglio relativo per quanto riguarda i programmi nazionali di sostegno al settore vitivinicolo;

VISTO il Decreto legislativo n. 61 dell'8 aprile 2010 recante la tutela delle denominazioni di origine e delle indicazioni geografiche dei vini, in attuazione dell'articolo 15 della legge 7 luglio 2009, n. 88;

VISTO il Decreto del Ministero delle Politiche Agricole Alimentari e Forestali (in seguito MiPAAF) 16 dicembre 2010, che ha stabilito disposizioni applicative del suddetto D. Lgs. n. 61/2010, per quanto concerne la disciplina dello schedario viticolo e la rivendicazione annuale delle produzioni;

VISTO il Decreto MIPAAF del 20 dicembre 2013, n. 15938 che ha stabilito disposizioni nazionali di attuazione dei Regolamenti (CE) n. 1234/2007 del Consiglio e (CE) n. 555/2008 della Commissione per quanto riguarda l'applicazione la misura della Riconversione e Ristrutturazione dei vigneti;

VISTO il Decreto MiPAAF n. 1213 del 19 febbraio 2015 che ha stabilito disposizioni nazionali di attuazione del regolamento (UE) n. 1308/2013 del Parlamento europeo e del Consiglio concernente l'organizzazione comune dei mercati dei prodotti agricoli;

VISTO il Decreto MiPAAF n. 12272 del 15 dicembre 2015, modificato ed integrato con DM del 30 gennaio 2017 n. 527, in cui sono state stabilite le disposizioni nazionali di attuazione del regolamento (UE) n.1308/2013 del Parlamento e del Consiglio concernente l'organizzazione comune dei prodotti agricoli - Sistema di autorizzazioni per gli impianti viticoli;

VISTA la Legge 12 dicembre 2016, n. 238 recante *"Disciplina organica della coltivazione della vite e della produzione e del commercio del vino"*;

VISTO il Decreto MIPAAF n. 527 del 30 gennaio 2017 recante *"Integrazione e modifica del decreto ministeriale 15 dicembre 2015, n. 12272, recante disposizioni nazionali di attuazione del regolamento (UE) n. 1308/2013 del Parlamento europeo e del Consiglio concernente l'organizzazione comune dei mercati dei prodotti agricoli. Sistema di autorizzazioni per gli impianti viticoli"*;

VISTO il Decreto MiPAAF n. 1411 del 3 marzo 2017 recante *"Disposizioni nazionali di attuazione del regolamento (UE) n. 1308/2013 del Consiglio e del Parlamento europeo, dei regolamenti delegato (UE) n. 2016/1149 e di esecuzione (UE) n. 2016/1150 della Commissione per quanto riguarda l'applicazione della misura della riconversione e ristrutturazione dei vigneti"*;

VISTO il Decreto Dipartimentale MIPAAF n. 1967 del 15 maggio 2017 recante *"Disposizioni nazionali di attuazione dei regolamenti (UE) n. 1308/2013 del Consiglio e (UE) n. 2016/1149 e 2016/1150 della Commissione, per quanto riguarda le comunicazioni relative agli anticipi"*;

VISTO il Programma nazionale di sostegno per il settore vitivinicolo (PNS) relativo alla programmazione 2019/2023, che ha acquisito l'intesa della Conferenza permanente per i rapporti tra lo Stato, le Regioni e le Province autonome di Trento e Bolzano nella seduta del 22 febbraio 2018;

VISTO il Decreto MiPAAFT n.3843 del 03 Aprile 2019 recante *"Modifica dei Decreti Ministeriali del 14 febbraio 2017 n. 911 e del 3 marzo 2017 n. 1411 relativi alle disposizioni nazionali di attuazione dei Regolamenti (UE) n. 1308/2013 del Consiglio e del Parlamento europeo dei regolamenti delegato (UE) n. 2016/1149 e di esecuzione (UE) n. 2016/1150 della Commissione per quanto riguarda l'applicazione della misura degli investimenti e della ristrutturazione e riconversione dei vigneti. Termine di presentazione domande di aiuto"* ed in particolare l'art n.2 che stabilisce che "a decorrere dall'esercizio finanziario 2021, il pagamento degli aiuti per il Programma nazionale di sostegno al settore vitivinicolo (PNS) è commisurato alla relativa dotazione finanziaria assegnata dall'Unione europea all'Italia per il finanziamento delle misure previste dal PNS medesimo. Pertanto, a decorrere dall'esercizio finanziario 2021, qualora gli importi richiesti per il pagamento degli aiuti superino la predetta dotazione, gli aiuti medesimi vengono proporzionalmente ridotti.";

VISTA la Circolare AGEA Coordinamento n.11517 del 13 febbraio 2020 avente ad oggetto: "VITIVINICOLO - Disposizioni nazionali di attuazione DM 12272 del 15 dicembre 2015, DM 527 del 30 gennaio 2017 e del DM 935 del 13 febbraio 2018 concernenti il sistema di autorizzazioni per gli impianti viticoli di cui al regolamento (UE) n. 1308/2013 del Parlamento Europeo e del Consiglio" e ss.mm.i..;

VISTA la Circolare AGEA Coordinamento n.0021714 del 19 marzo 2020 avente ad oggetto: "*VITIVINICOLO – Disposizioni nazionali di attuazione del regolamento (UE) n. 1308/2013 del Consiglio e del Parlamento europeo, dei regolamenti delegato (UE) n. 2016/1149 e di esecuzione (UE) n. 2016/1150 della Commissione per quanto riguarda l'applicazione della misura della riconversione e ristrutturazione dei vigneti*." e ss.mm.ii.;

VISTO il Decreto MIPAAF n.3318 del 31 marzo 2020 recante "*Proroga di termini e deroghe alla normativa del settore agricolo a seguito delle misure urgenti adottate per il contenimento e la gestione dell'emergenza epidemiologica da COVID-19*";

VISTO il Decreto MIPAAF n.5779 del 22 maggio 2020 recante "*Ulteriori disposizioni relative alla proroga di termini e deroghe alla normativa del settore agricolo a seguito delle misure urgenti adottate per il contenimento e la gestione dell'emergenza epidemiologica da COVID-19*";

VISTE le Istruzioni operative O.P. AGEA n. 65 ORPUM - Prot. Uscita n.0045698 del 10/07/2020 aventi ad oggetto: "*O.C.M. unica Reg. (CE) n. 1308/2013 art. 46 - Istruzioni operative relative alle modalità e condizioni per l'accesso all'aiuto comunitario per la Riconversione e ristrutturazione vigneti" per la campagna 2020/2021*";

VISTA la L.R. n.28/2006, *"Disciplina in materia di contrasto al lavoro non regolare"*;

VISTO il Regolamento regionale attuativo n. 31 del 27/11/2009 *"L.R. n. 28/2006 - Disciplina in materia di contrasto al lavoro non regolare"*;

VISTA la DGR n. 2506 del 15 novembre 2011 *"Disciplina in materia di contrasto al lavoro non regolare - valutazione di congruità nel settore agricolo. Disciplina transitoria"*;

VISTA la DGR n. 1337 del 16 luglio 2013 *"Approvazione linee guida valutazione di congruità in agricoltura (DGR n. 2506 del 15/11/2011)"; L. R. n.40/2015, art. 6 che apporta modifiche e integrazioni all'art.47 della L.R. 4 agosto 2004, n.14;*

VISTA la DGR n. 1859 del 30/11/2016 avente ad oggetto:*"Gestione e controllo del potenziale viticolo regionale in applicazione del Reg. (UE) n. 1308/2013 e s.m.i.: approvazione linee guida"* e successive modifiche ed integrazioni;

VISTA la Determinazione del Dirigente della Sezione Competitività delle Filiere Agroalimentari n. 202 del 15/12/2016, pubblicata nel BURP n. 149 del 29/12/2016, di approvazione ed adozione di indirizzi operativi per la gestione e il controllo del potenziale viticolo regionale;

VISTA la Determinazione del Dirigente della Sezione Agricoltura n. 541 del 30/12/2014, pubblicata nel BURP n. 2 del 08/01/2015, che ha approvato il prezziario regionale con riferimento alle diverse tipologie di interventi ammissibili ai benefici della misura "Ristrutturazione e riconversione dei vigneti";

CONSTATATO che il prezziario regionale approvato con DDS n. 541 del 30/12/2014 riporta prezzi unitari congrui ed applicabili anche ad azioni e operazioni previste dal presente bando;

VISTO il Decreto Dipartimentale MIPAAF n. 1355 del 5 marzo 2020 relativo a "*Programma Nazionale di sostegno al settore vitivinicolo - Ripartizione della dotazione finanziaria relativa alla campagna 2020-2021*" che ha assegnato alla Regione Puglia per l'attuazione della misura Ristrutturazione e riconversione vigneti risorse finanziare pari ad Euro 14.417.846.61;

RITENUTO necessario, pertanto, approvare le disposizioni regionali per la presentazione delle domande di sostegno relative alla misura "Ristrutturazione e riconversione dei vigneti" a valere sulle risorse finanziarie afferenti alla campagna 2020/2021;

Per quanto sopra riportato e di propria competenza, si propone di:

- approvare, con riferimento alle risorse finanziarie della campagna 2020/2021, le disposizioni regionali per la presentazione delle domande di sostegno relative alla misura "Ristrutturazione e riconversione dei vigneti", riportate nell'Allegato "A", composto da n.44 pagine, che forma parte integrante e sostanziale del presente provvedimento;
- confermare l'utilizzo per il presente avviso del prezziario regionale approvato con DDS n.541 del 30/12/2014, pubblicata nel BURP n. 2 del 08/01/2015;
- dare atto che gli aiuti previsti per la realizzazione dei progetti della Misura "Ristrutturazione e riconversione dei vigneti" saranno erogati direttamente dall'AGEA (Organismo Pagatore Nazionale).

VERIFICA AI SENSI DEL D. Lgs 196/03 e 101/2018
Garanzie alla riservatezza

La pubblicazione dell'atto all'albo, salve le garanzie previste dalla legge 241/1990 in tema di accesso ai documenti amministrativi, avviene nel rispetto della tutela alla riservatezza dei cittadini, secondo quanto disposto dal D. Lgs 196/2003 e 101/2018 in materia di protezione dei dati personali, nonché dal Reg. UE 2016/679 in materia di protezione delle persone fisiche con riguardo al trattamento dei dati personali, e dal vigente regolamento regionale n. 5/2006 per il trattamento dei dati sensibili e giudiziari.

Ai fini della pubblicità legale, l'atto destinato alla pubblicazione è redatto in modo da evitare la diffusione di dati personali identificativi non necessari ovvero il riferimento a dati sensibili.

ADEMPIMENTI CONTABILI AI SENSI DELLA L.R. n.28/2001

Il presente atto non comporta alcun mutamento qualitativo o quantitativo di entrata o di spesa, né a carico del bilancio regionale, né a carico degli enti per i cui debiti i creditori potrebbero rivalersi sulla Regione e si esclude ogni ulteriore onere aggiuntivo.

I sottoscritti attestano che il procedimento affidato al Servizio proponente è stato espletato nel rispetto della normativa regionale, nazionale e comunitaria e che il presente schema di provvedimento, dagli stessi predisposto al fine dell'adozione dell'atto finale da parte del Dirigente della Sezione, è conforme alle risultanze istruttorie.

L'Istruttore
Per. Agr. Marino Caputi Iambrenghi

L'Istruttore
Dott. Vincenzo Prencipe

La P.O. Filiera Viticola Enologica
Per. Agr. Francesco Mastrogiacomo

Il Dirigente del Servizio
Dott.ssa Rossella Titano

IL DIRIGENTE DELLA SEZIONE COMPETITIVITÀ DELLE FILIERE AGROALIMENTARI

Vista la proposta del Servizio Filiere Agricole sostenibili e multifunzionalità e la relativa sottoscrizione;

Ritenuto di dover provvedere in merito,

DETERMINA

- di prendere atto di quanto riportato nelle premesse, che qui si intendono integralmente richiamate, facendole proprie;
- di approvare, con riferimento alle risorse finanziarie della campagna 2020/2021, le disposizioni regionali per la presentazione delle domande di sostegno relative alla misura "Ristrutturazione e riconversione dei vigneti", riportate nell'Allegato "A", composto da n.44 pagine, che forma parte integrante e sostanziale del presente provvedimento;
- di confermare l'utilizzo per il presente avviso del prezziario regionale approvato con DDS n.541 del 30/12/2014, pubblicata nel BURP n. 2 del 08/01/2015;

- di dare atto che gli aiuti previsti per la realizzazione dei progetti della Misura “Ristrutturazione e riconversione dei vigneti” saranno erogati direttamente dall’AGEA (Organismo Pagatore Nazionale);

- di incaricare il Servizio Filiere Agricole Sostenibili e Multifunzionalità a trasmettere il provvedimento a:
    - Servizio Relazioni con il Pubblico per la pubblicizzazione sul sito istituzionale della Regione Puglia;
    - Servizio Bollettino per la pubblicazione nel BURP;
    - Ministero delle Politiche Agricole Alimentari e Forestali - Direzione generale delle politiche internazionali dell’Unione Europea;
    - AGEA Organismo Pagatore;
    - Sezione Coordinamento dei Servizi Territoriali.

Il presente provvedimento:

a) è composto da n. 6 (sei) pagine e dall’Allegato “A” costituito da n.44 (quarantaquattro) pagine;
b) sarà pubblicato nel Bollettino Ufficiale della Regione Puglia;
c) sarà disponibile nel portale istituzionale www.regione.puglia.it e nel sito filiereagroalimentari.regione.puglia.it *Misure Piano Nazionale di Sostegno /misura ristrutturazione e riconversione vigneti/campagna 2020-2021*;
d) non sarà trasmesso al Dipartimento risorse finanziarie e strumentali, personale e organizzazione in quanto non sussistono adempimenti contabili.

Il Dirigente
della Sezione Competitività delle Filiere Agroalimentari
Dott. Luigi Trotta

REGIONE PUGLIA

DIPARTIMENTO AGRICOLTURA, SVILUPPO RURALE ED AMBIENTALE

SEZIONE COMPETITIVITA' DELLE FILIERE AGROALIMENTARI

SERVIZIO FILIERE AGRICOLE SOSTENIBILI E MULTIFUNZIONALITA'

Il presente allegato è composto
da n. 44 pagine
Il Dirigente della Sezione
Competitività delle Filiere Agroalimentari
Dott. Luigi Trotta
Firmato da:Luigi Trotta
Organizzazione:REGIONE PUGLIA/80017210727
Data: 21/07/2020 09:32:12

ALLEGATO "A"

OCM Vino - Misura "Ristrutturazione e riconversione dei vigneti"
Piano Nazionale di Sostegno Vitivinicolo
Reg. (UE) n.1308/2013, Reg.(UE) n.1149/2016, Reg.(UE) n.1150/2016,
D.M. n.1411 del 03/03/2017, D.M. n.3843 del 03/04/2019 e ss.m..ii

Disposizioni regionali di attuazione campagna - 2020/2021

Sommario

1. Riferimenti normativi
2. Premessa
3. Termini e definizioni
4. Obiettivi
5. Soggetti beneficiari
6. Condizioni di ammissibilità
7. Indicazioni tecniche di intervento
   7.1 Localizzazione degli interventi
   7.2 Varietà
   7.3 Forme di allevamento
   7.4 Densità di impianto
   7.5 Superficie minima e massima di intervento ammissibile agli aiuti
8. Attività ammissibili
   8.1 Azioni non ammissibili
9. Definizione del sostegno
10. Tipologie di domande e termini di presentazione
    10.1 Modalità di compilazione delle domande tramite portale SIAN
11. Domanda di sostegno
12. Criteri di selezione delle domande
13. Istruttoria tecnico-amministrativa
    13.1 Verifica di ricevibilità delle domande di sostegno
    13.2. Ammissibilità: controllo tecnico – amministrativo
    13.2.1 Ammissibilità: controllo in loco (ex-ante)
14. Formulazione della graduatoria regionale di ammissibilità
15. Finanziabilità delle domande di sostegno
16. Adempimenti dei beneficiari ai fini del pagamento dell'aiuto
    16.1 Domande di sostegno con pagamento anticipato su garanzia fidejussoria
    16.1.1 Attestazione inizio lavori
    16.1.2 Garanzie fidejussorie ed Enti Garanti
    16.2 Domanda di pagamento a saldo/richiesta di collaudo
    16.2.1 Presentazione domanda
    16.2.2 Verifica delle opere realizzate
    16.2.3 Misurazione degli impianti e applicazione della tolleranza di misurazione
    16.3 Elenchi di liquidazione regionali
17. Eleggibilità delle spese
18. Domanda di variante
19. Modifiche minori
20. Rinuncia all'aiuto
21. Comunicazione di causa di forza maggiore e circostanze eccezionali
    21.1 Subentro in caso di decesso
22. Recuperi e penalità
23. Impegni del beneficiario
24. Disciplina in materia di contrasto al lavoro non regolare
25. Condizionalità
26. Comunicazione degli anticipi ricevuti
27. Certificazione antimafia
28. Ricorsi
29. Demarcazione PSR – OCM Vino
30. Responsabili del procedimento
31. Norma di rinvio

Allegati

- Modello 1: Richiesta credenziali di accesso al portale SIAN
- Modello 2: Richiesta autorizzazione accesso e consultazione fascicoli aziendali

1. RIFERIMENTI NORMATIVI

Normativa Comunitaria

- Regolamento (CE) n. 555/2008 della Commissione, del 27 giugno 2008, e successive modifiche ed integrazioni, recante *modalità di applicazione del Reg.(CE) n. 479/2008 del Consiglio relativo all'organizzazione comune del mercato vitivinicolo, in ordine ai programmi di sostegno, agli scambi con i Paesi terzi, al potenziale produttivo e ai controlli nel settore vitivinicolo*;

- Regolamento (UE) n. 1305/2013 del Parlamento Europeo e del Consiglio del 17 dicembre 2013 sul sostegno allo sviluppo rurale da parte del Fondo europeo agricolo per lo sviluppo rurale (FEASR) e che abroga il regolamento (CE) n. 1698/2005 del Consiglio;

- Regolamento (UE) n. 1306/2013 del Parlamento Europeo e del Consiglio del 17 dicembre 2013 sul finanziamento, sulla gestione e sul monitoraggio della politica agricola comune e che abroga i regolamenti del Consiglio (CEE) n. 352/78, (CE) n. 165/94, (CE) n. 2799/98, (CE) n. 814/2000, (CE) n. 1290/2005 e (CE) n. 485/2008;

- Regolamento (UE) n. 1308/2013 del Parlamento europeo e del Consiglio, del 17 dicembre 2013 recante organizzazione comune dei mercati dei prodotti agricoli e, in particolare, l'articolo 46.

- Regolamento delegato (UE) n. 2016/1149 della Commissione del 15 aprile 2016, che integra il Regolamento 1308/2013 del Parlamento europeo e del Consiglio, per quanto riguarda i programmi nazionali di sostegno al settore vitivinicolo e che modifica il regolamento (CE) N. 555/2008 della Commissione;

- Regolamento di esecuzione (UE) n. 2016/1150 della Commissione del 15 aprile 2016 recante modalità di applicazione del regolamento (UE) N. 1308/2013 del Parlamento europeo e del Consiglio per quanto riguarda i programmi nazionali di sostegno al settore vitivinicolo.

- Nota Ares (2020)1990577 dell'8 aprile 2020, con la quale la Commissione europea ha evidenziato agli Stati membri le flessibilità disponibili nell'ambito del vigente quadro giuridico della politica agricola comune, con particolare riferimento al riconoscimento di forza maggiore o circostanze eccezionale.

Normativa Nazionale

- Legge 7 agosto 1990, n. 241 (G.U. n. 192 del 18 agosto 1990) recante *"Nuove norme in materia di procedimento amministrativo e di diritto di accesso ai documenti amministrativi" così come modificata dalla legge 11 febbraio 2005, n.15 (G.U. n. 42 del 21 febbraio 2005) e dalla legge 18 giugno 2009, n. 69 (G.U. n. 140 del 19 giugno 2009);*

- D.p.R. 28 dicembre 2000, n. 445 e s.m.i. (G.U. n. 42 del 20 febbraio 2001) *"Disposizioni legislative in materia di documentazione amministrativa";*

- D.M. 16 dicembre 2010 recante *"Disposizioni applicative del decreto legislativo 8 aprile 2010, n. 61, relativo alla tutela delle denominazioni d'origine e delle indicazioni geografiche dei vini, per quanto concerne la disciplina dello schedario viticolo e della rivendicazione annuale delle produzioni"*;

- Decreto del Ministero delle politiche agricole alimentari e forestali del 20 dicembre 2013, n. 15938 concernente "*Disposizioni nazionali di attuazione dei Regolamenti (CE) n. 1234/2007 del Consiglio e (CE) n. 555/2008 della Commissione per quanto riguarda l'applicazione la misura della Riconversione e Ristrutturazione dei vigneti"*;

- Decreto MiPAAF n. 1213 del 19 febbraio 2015 recante *"Disposizioni nazionali di attuazione del regolamento (UE) n. 1308/2013 del Parlamento europeo e del Consiglio concernente l'organizzazione comune dei mercati dei prodotti agricoli";*

- Decreto del Ministro delle Politiche agricole, alimentari e forestali n.12272 del 15/12/2015 recante *"Disposizioni nazionali di attuazione del regolamento (UE) n. 1308/2013 del Parlamento europeo e del Consiglio concernente l'organizzazione comune dei mercati dei prodotti agricoli. Sistema di autorizzazioni per gli impianti viticoli";*

- Legge 12 dicembre 2016, n. 238 recante "*Disciplina organica della coltivazione della vite e della produzione e del commercio del vino";*

- Decreto del Ministro delle Politiche agricole alimentari e forestali n. 527 del 30 gennaio 2017 recante *"Integrazione e modifica del decreto ministeriale 15 dicembre 2015, n. 12272, recante disposizioni nazionali di attuazione del regolamento (UE) n. 1308/2013 del Parlamento europeo e del Consiglio concernente l'organizzazione comune dei mercati dei prodotti agricoli. Sistema di autorizzazioni per gli impianti viticoli"*;

- Decreto ministeriale n. 1411 del 3 marzo 2017 recante *"Disposizioni nazionali di attuazione del regolamento (UE) n. 1308/2013 del Consiglio e del Parlamento europeo, dei regolamenti delegato (UE) n. 2016/1149 e di esecuzione (UE) n. 2016/1150 della Commissione per quanto riguarda l'applicazione della misura della riconversione e ristrutturazione dei vigneti";*

- Programma nazionale di sostegno per il settore vitivinicolo (PNS) relativo alla programmazione 2019/2023, che ha acquisito l'intesa della Conferenza permanente per i rapporti tra lo Stato, le Regioni e le Province autonome di Trento e Bolzano nella seduta del 22 febbraio 2018;

- Decreto del Ministro delle Politiche agricole n.3843 del 03 Aprile 2019 recante *"Modifica dei Decreti Ministeriali del 14 febbraio 2017 n. 911 e del 3 marzo 2017 n. 1411 relativi alle disposizioni nazionali di attuazione dei Regolamenti (UE) n. 1308/2013 del Consiglio e del Parlamento europeo dei regolamenti delegato (UE) n. 2016/1149 e di esecuzione (UE) n. 2016/1150 della Commissione per quanto riguarda l'applicazione della misura degli investimenti e della ristrutturazione e riconversione dei vigneti. Termine di presentazione domande di aiuto"*;

- Decreto Dipartimentale MIPAAF n. 1355 del 05/03/2020 relativo a "*Programma Nazionale di sostegno al settore vitivinicolo - Ripartizione della dotazione finanziaria relativa alla campagna 2020-2021";*

- Decreto del Ministro delle Politiche agricole n.3318 del 31 marzo 2020 recante "*Proroga di termini e deroghe alla normativa del settore agricolo a seguito delle misure urgenti adottate per il contenimento e la gestione dell'emergenza epidemiologica da COVID-19";*

- Decreto del Ministro delle Politiche agricole n.5779 del 22 Maggio 2020 recante *"Ulteriori disposizioni relative alla proroga di termini e deroghe alla normativa del settore agricolo a seguito delle misure urgenti adottate per il contenimento e la gestione dell'emergenza epidemiologica da COVID-19"*

Circolari AGEA

- Circolare AGEA Coordinamento n. ACIU.2009.1415 del 03/11/2009, concernente le *linee guida e le specifiche tecniche inerenti le superfici vitate - Misurazione e documentazione nell'ambito del Sistema Integrato di Gestione e di Controllo (SIGC);*

- Istruzioni O.P. AGEA n.27 prot. n. UMU.2010.1091 del 14/07/2010 - *Procedura delle garanzie informatizzate;*

- Circolare AGEA n. ACIU.2011.143 del 17/02/2011 - *VITIVINICOLO – Istruzioni generali sulla misurazione dei vigneti in Italia;*

- Istruzioni O.P. AGEA n.31 prot. n. UMU.2014.2108 del 15/10/2014 - *Modalità di pagamento degli aiuti a carico del FEAGA e del FEASR;*

- Istruzioni O.P. AGEA n.25 prot. n. UMU.2015.749 del 30/04/2015 – *Istruzioni operative per la costituzione ed aggiornamento del Fascicolo Aziendale, nonché definizione di talune modalità di controllo previste dal SIGC di competenza dell'Organismo Pagatore AGEA;*

- Circolare AGEA Coordinamento n.18162.2017 del 1 marzo 2017 – *Disposizioni nazionali di attuazione DM 12272 del 15 dicembre 2015 e del DM 527 del 30 gennaio 2017 concernenti il sistema di autorizzazioni per gli impianti viticoli di cui al regolamento (UE) n. 1308/2013 del Parlamento europeo e del Consiglio*;

- Circolare AGEA Coordinamento n.11517 del 13 febbraio 2020 - *Disposizioni nazionali di attuazione DM 12272 del 15 dicembre 2015, DM 527 del 30 gennaio 2017 e del DM 935 del 13 febbraio 2018 concernenti il sistema di autorizzazioni per gli impianti viticoli di cui al regolamento (UE) n. 1308/2013 del Parlamento Europeo e del Consiglio" e ss.mm.i..*;

- Circolare AGEA Coordinamento n.0021714 del 19 marzo 2020 - *Disposizioni nazionali di attuazione del regolamento (UE) n. 1308/2013 del Consiglio e del Parlamento europeo, dei regolamenti delegato (UE) n. 2016/1149 e di esecuzione (UE) n. 2016/1150 della Commissione per quanto riguarda l'applicazione della misura della riconversione e ristrutturazione dei vigneti." e ss.mm.ii.*;

- Circolare AGEA Coordinamento n. 24085 del 31 marzo 2020 – *Situazione eccezionale per lo stato di emergenza a seguito della pandemia derivante da virus COVID-19. Attività concernenti la campagna 2020*;

- Circolare AGEA Coordinamento n. 25100 del 06 aprile 2020 – *Applicazione del DM 31 marzo 2020, n. 3318 – Proroghe a seguito emergenza COVID-19*;

- Istruzioni O.P. AGEA n. 23 del 09/04/2020 - *Emergenza sanitaria COVID-19 – Disposizioni per l'anno 2020*;

- Istruzioni O.P. AGEA n. 24 del 09/04/2020 – *Applicazione del decreto ministeriale 31 marzo 2020, n.3318. Proroghe a seguito dell'emergenza COVID-19. Misura Ristrutturazione e riconversione vigneti*;

- Circolare AGEA n. 33125 del 14/05/2020 – *Note esplicative del Regolamento di esecuzione (UE) n. 2020/532 della Commissione del 16 aprile 2020 – controlli equivalenti e/o alternativi;*

- Circolare AGEA Coordinamento n. 36399 del 28/05/2020 – *Vitivinicolo - Applicazione del DM 22 maggio 2020, n. 5779 – Proroghe a seguito emergenza COVID-19 e direttive in merito ai controlli ex-ante ed ex-post;*

- Istruzioni O.P. AGEA n. 65 ORPUM - Prot. Uscita N.0045698 del 10/07/2020 - *O.C.M. unica Reg. (CE) n. 1308/2013 art. 46 - "Istruzioni operative relative alle modalità e condizioni per l'accesso all'aiuto comunitario per la Riconversione e ristrutturazione vigneti" per la campagna 2020/2021;*

Normativa Regionale

- L.R. n.28/2006, *"Disciplina in materia di contrasto al lavoro non regolare";*

- Regolamento regionale attuativo n. 31 del 27/11/2009 *"L.R. n. 28/2006 - Disciplina in materia di contrasto al lavoro non regolare"*;

- DGR n. 2506 del 15 novembre 2011 *"Disciplina in materia di contrasto al lavoro non regolare - valutazione di congruità nel settore agricolo. Disciplina transitoria"*;

- DGR n. 1337 del 16 luglio 2013 *"Approvazione linee guida valutazione di congruità in agricoltura (DGR n. 2506 del 15/11/2011)";* L. R. n.40/2015, art. 6 che apporta modifiche e integrazioni all'art.47 della L.R. 4 agosto 2004, n.14;

- DGR n. 2492 del 30/12/2015 avente ad oggetto: "*Reg. CE 1234/2007 e Reg. UE 1308/2013. Decreti Mipaaf n. 1213 del 19 febbraio 2015 e n. 12272 del 15/12/2015: disposizioni regionali relative alla gestione dei diritti di reimpianto vigneti*.";

- DGR n.1859 del 30/11/2016 "*Gestione e controllo del potenziale viticolo regionale in applicazione del Reg. (UE) n. 1308/2013 e s.m.i.: approvazione linee guida*" e s.m.i.;

- Determinazione del Dirigente della Sezione Competitività delle Filiere Agroalimentari n.202 del 15/12/2016 di approvazione ed adozione di indirizzi operativi per la gestione e il controllo del potenziale viticolo regionale.

2. PREMESSA

La misura "*Ristrutturazione e riconversione dei vigneti"* è prevista nell'ambito del Programma Nazionale di sostegno per il settore vitivinicolo relativo alla programmazione 2019/2023.

Le presenti *Disposizioni regionali di attuazione (DRA)* disciplinano le modalità applicative delle disposizioni comunitarie e nazionali della misura, a norma dell'art. 46 del Reg.(UE) n. 1308/2013, dell'art. 12 e seguenti del Reg.(UE) n. 1149/2016, degli articoli 7 e seguenti del Reg.(UE) n.1150/2016 e dei decreti ministeriali di attuazione, D.M. n.1411 del 03/03/2017 e D.M. n.3843 del 03/04/2019 e ss.m..ii.

3. TERMINI E DEFINIZIONI

Ai fini delle presenti "*Disposizioni regionali di attuazione"* si applicano le seguenti definizioni:

- **AGEA Coordinamento:** Organismo di Coordinamento AGEA;
- **OP AGEA:** Organismo Pagatore Agea con sede legale in Via Palestro,81 - 00185 ROMA;
- **Appezzamento viticolo**: insieme di particelle catastali contigue riconducibili al medesimo conduttore;
- **Attività:** la riconversione varietale, la diversa ricollocazione/reimpianto di vigneto, il miglioramento delle tecniche di gestione dei vigneti - *ai sensi del Reg. (UE) 1308/2013, art. 46 comma 3 lettera a), b), c) e d);*
- **Autorizzazione al reimpianto:** autorizzazione al reimpianto di un vigneto concessa ovvero riveniente dalla conversione di diritto di impianto/reimpianto a norma del Reg. (UE) n.1308/13, del decreto ministeriale n. 12272 del 15 dicembre 2015 e della D.G.R. n. 1859 del 30/11/2016;
- **Azione**: singolo intervento agronomico necessario per la realizzazione del vigneto oggetto di sostegno alla RRV - come elencati nell'allegato II al DM 1411/2017 (es: estirpazione, erpicatura, messa a dimora delle barbatelle ecc);
- **Beneficiario:** persona fisica o giuridica che presenta una domanda di sostegno, responsabile dell'esecuzione delle operazioni e destinatario dell'aiuto;
- **CAA:** Centro di Assistenza Agricola autorizzato;

- **Campagna vitivinicola:** campagna di produzione con inizio il 1° agosto di ogni anno e termine il 31 luglio dell'anno successivo;
- **Coltivatore diretto:** ai sensi della Legge 2 giugno 1961 n. 454 art. 48 e Legge 26 maggio 1965 n. 590 art. 31) è coltivatore diretto colui che dedica abitualmente la propria attività lavorativa alla manuale coltivazione del fondo apportando direttamente e con la collaborazione delle unità attive familiari almeno un terzo del fabbisogno lavorativo aziendale;
- **Conduttore:** persona fisica o giuridica che esercita l'attività agricola nell'azienda nella quale viene effettuato l'intervento di ristrutturazione e/o riconversione e della quale ne dispone a titolo legittimo;
- **Consorzi di tutela e valorizzazione dei vini a denominazione di origine e indicazione geografica:** i consorzi di tutela che hanno ottenuto il riconoscimento ministeriale ai sensi dell'articolo 41 della Legge 12 dicembre 2016, n. 238 o del Decreto legislativo n. 61/2010;
- **CUAA**: Codice unico di identificazione delle aziende agricole. è il codice fiscale dell'azienda agricola e deve essere indicato in ogni comunicazione o domanda dell'azienda trasmessa agli uffici della pubblica amministrazione;
- **Ente Istruttore**: Servizio Territoriale, competente per territorio, che effettua le verifiche di ricevibilità e l'istruttoria tecnico-amministrativa delle domande afferenti la misura;
- **Estirpazione:** eliminazione completa di tutti i ceppi che si trovano su una superficie vitata, comprese le radici, asportando tutti i residui di vite dal fondo;
- **Fascicolo aziendale**: modello cartaceo ed elettronico istituito in ambito SIAN contenente dati, informazioni e documenti dell'azienda agricola, ai sensi del D.P.R. n.503/99 e del D. L.vo 29/03/2004 n.99;
- **Impianto:** messa a dimora definitiva di barbatelle di vite per la produzione di uva da vino;
- **Imprenditore agricolo:** ai sensi dell'art. 2135 del Codice civile come modificato dall'art. 1 del Decreto Legislativo n. 228 del 18 maggio 2001, è imprenditore agricolo chi esercita una delle seguenti attività: coltivazione del fondo, selvicoltura, allevamento di animali e attività connesse. Per coltivazione del fondo, per selvicoltura e per allevamento d'animali s'intendono le attività dirette alla cura ed allo sviluppo di un ciclo biologico o di una fase necessaria del ciclo stesso, di carattere vegetale o animale, che utilizzano o possono utilizzare il fondo, il bosco o le acque dolci, salmastre o marine. S'intendono comunque connesse le attività, esercitate dal medesimo imprenditore agricolo, dirette alla manipolazione, conservazione, trasformazione, commercializzazione e valorizzazione che abbiano ad oggetto prodotti ottenuti prevalentemente dalla coltivazione del fondo o del bosco o dall'allevamento di animali, nonché le attività dirette alla fornitura di beni o servizi mediante l'utilizzazione prevalente di attrezzature o risorse dell'azienda normalmente impiegate nell'attività agricola esercitata, ivi comprese le attività di valorizzazione del territorio e del patrimonio rurale e forestale, ovvero di ricezione ed ospitalità come definite dalla legge. Si considerano imprenditori agricoli le cooperative d'imprenditori agricoli ed i loro consorzi quando utilizzano per lo svolgimento delle attività di cui all'art. 2135 del codice civile, prevalentemente prodotti dei soci, ovvero forniscono prevalentemente ai soci beni e servizi diretti alla cura ed allo sviluppo del ciclo biologico;
- **Mi.P.A.A.F.:** Ministero delle Politiche Agricole, Alimentari, Forestali - Direzione generale delle politiche internazionali dell'Unione Europea – Ex PIUE VIII - Settore vitivinicolo;
- **Modifiche minori:** tutte le modifiche per le quali deve essere presentata una comunicazione al Servizio Territoriale competente;
- **Modifiche maggiori:** tutte le modifiche per le quali deve essere presentata una domanda di variante ed assoggettata ad approvazione al Servizio Territoriale competente;
- **Operazione:** intero progetto che viene presentato dal richiedente ai fini della partecipazione alla misura RRV. È rappresentato dall'azione o insieme di azioni comprese in un progetto oggetto di domanda di sostegno - *ai sensi dell'art. 1, comma 3 del Regolamento delegato (UE) n. 2016/1149*;
- **Regolamento**: Reg. (UE) n.1308/2013;

- **Regolamento delegato**: Reg. (UE) n.1149/2016;
- **Regolamento di esecuzione:** Reg. (UE) n.1150/2016;
- **Reimpianto anticipato:** impianto di viti corrispondente a una superficie equivalente a quella che il conduttore si impegna ad estirpare entro la fine del quarto anno dalla data in cui sono impiantate nuove viti ai sensi dell'articolo 66 del Reg. (UE) n.1308/2013, previa costituzione di apposita garanzia fideiussoria;
- **Ristrutturazione e riconversione dei vigneti (misura RRV):** interventi da realizzare su superfici dell'azienda condotta, e della quale sia comprovabile il legittimo possesso, riguardanti opere di:
  - *riconversione varietale* (realizzabile mediante il reimpianto, o il sovrainnesto);
  - *ristrutturazione* (realizzabile mediante il reimpianto e diversa collocazione);
  - *miglioramento delle tecniche di gestione dei vigneti* realizzata con modifiche e/o adeguamenti degli impianti viticoli esistenti (es.: forme di allevamento, ecc.).
- **Schedario viticolo:** è lo strumento previsto dall'art. 185 bis del Reg. (CE) del Consiglio n.1234/2007, dal Reg. (CE) applicativo della Commissione n. 436/2009 e dal D.M. 16/12/2010;
- **Servizio Territoriale:** Servizio Provinciale dell'Agricoltura, competente per il territorio, in cui ricade l'ubicazione delle superfici vitate oggetto di intervento;
- **S.I.G.C. (Sistema Integrato di Gestione e Controllo):** il Reg. (UE) 1306/2013 e s.m.i., per migliorare l'efficienza e il controllo dei pagamenti concessi dall'Unione, istituisce e rende operativo un sistema integrato di gestione e di controllo ("sistema integrato") di determinati pagamenti previsti dal regolamento (UE) n. 1307/2013 e dal regolamento (UE) n. 1305/2013, stabilendo, all'art. 61, che anche ai fini dell'applicazione dei regimi di sostegno nel settore vitivinicolo di cui al Reg. 1308/2013, gli Stati membri assicurano un sistema di gestione e controllo compatibile con quanto definito per il S.I.G.C;
- **SIAN**: Sistema Informativo Agricolo Nazionale;
- **Sovrainnesto:** innesto di una vite di uva da vino già precedentemente innestata;
- **Superficie vitata:** è la superficie coltivata a vite misurata all'interno del sesto di impianto (da filare a filare e da vite a vite) aumentata, in misura del 50% del sesto d'impianto oppure fino ad un massimo di tre metri per le aree di servizio, ivi comprese le capezzagne e le scarpate in caso di sistemazioni a terrazze o gradoni o piani raccordati, qualora effettivamente esistenti (è possibile considerare superficie vitata le strade di servizio laterali ed intesta al vigneto fino ad un massimo di tre metri). Per i filari singoli, la superficie vitata da considerarsi, per quanto attiene le fasce laterali, sarà fino ad un massimo di metri 1,5 per lato e di tre metri sulle testate per le aree di servizio, ivi comprese le capezzagne, qualora effettivamente esistenti.
  Esclusivamente ai fini del pagamento dell'aiuto per la ristrutturazione e riconversione dei vigneti la superficie vitata è definita in conformità all'art. 75, par. 1), del Reg. (CE) n. 555/2008 e cioè: *la superficie vitata delimitata dal perimetro esterno dei ceppi di vite a cui si aggiunge una fascia cuscinetto di larghezza pari a metà della distanza tra i filari.*
- **Unità vitata:** superficie continua coltivata a vite che ricade su una sola particella catastale, condotta da una singola azienda, omogenea per le seguenti caratteristiche: forma di allevamento, sesto di coltivazione e densità di impianto, anno di impianto, presenza di irrigazione, tipologia delle strutture, stato di coltivazione, varietà di uva, attitudine a produrre vini DOCG, DOC, IGT. ;
- **Vigneto**: impianto di viti con caratteristiche agronomiche e di coltivazione omogenee, impiantate senza alcuna interruzione fisica, coltivato da un unico soggetto, che interessa una o più particelle catastali o parti di esse, in ogni caso contigue.

4. OBIETTIVI

Il regime di sostegno comunitario alla ristrutturazione e riconversione dei vigneti ha l'obiettivo di aumentare la competitività dei produttori di vino, attraverso il finanziamento di interventi per il rinnovamento degli impianti viticoli, tali da non incrementare il potenziale produttivo regionale.
Gli interventi realizzati dovranno, pertanto, perseguire una o più delle seguenti finalità:

- adeguare la produzione alle esigenze del mercato;
- adottare modelli produttivi che possano esprimere più elevati livelli qualitativi;
- adottare sistemi di gestione viticola che rendano più efficiente ed economica l'attività;
- diffondere le innovazioni nell'impianto e nella gestione dei vigneti;
- ridurre i costi di produzione attraverso l'introduzione della meccanizzazione parziale o totale delle operazioni colturali;
- valorizzare la tipicità dei prodotti e delle tipologie colturali legate al territorio ed ai vitigni tradizionali di maggior pregio enologico o commerciale.

Tali finalità collimano perfettamente con gli obiettivi regionali di miglioramento della qualità dei vini attualmente prodotti e della diversificazione della tipologia degli stessi, ritenuti entrambi di importanza strategica per il settore.
A garanzia del conseguimento degli obiettivi qualitativi prefissati, i vigneti oggetto di ristrutturazione e riconversione vigneti dovranno essere iscritti allo schedario viticolo e dovranno essere idonei a concorrere alla produzione di una determinata tipologia di vino DO/IG, in relazione a quanto previsto nei rispettivi disciplinari di produzione.

5. SOGGETTI BENEFICIARI

I beneficiari dell'aiuto alla ristrutturazione e riconversione di vigneti sono persone fisiche o giuridiche che alla data di presentazione della domanda conducono, in qualità di titolare/legale rappresentante, una:

a) impresa individuale agricola
   - titolare di partita IVA;
   - iscritta al Registro delle Imprese della Camera di Commercio con posizione attiva (ove previsto per legge);

b) società di persone e di capitali esercitanti attività agricola
   - titolare di partita IVA;
   - iscritta al Registro delle Imprese della Camera di Commercio con posizione attiva (ove previsto per legge);

c) cooperativa agricola di conduzione
   - titolare di partita IVA;
   - iscritta all'albo delle società operative agricole.

I richiedenti l'aiuto, al momento della presentazione della domanda, devono condurre vigneti con varietà di uva da vino iscritti allo schedario viticolo, ovvero aver attivato la procedura per la conversione di *ex diritti di reimpianto* in autorizzazioni, ovvero detenere autorizzazioni al reimpianto dei vigneti in corso di validità, ad esclusione delle autorizzazioni per nuovi impianti di cui all'art.64 del Reg. n.1308/2013.

Qualora il conduttore non sia pieno proprietario delle superfici oggetto di intervento, la domanda di sostegno deve essere corredata dall'assenso del proprietario /comproprietario/nudo proprietario di tali superfici.

I richiedenti l'aiuto non devono risultare esclusi dalla misura ristrutturazione e riconversione vigneti, ai sensi dell'articolo 10 comma 5 del DM e dell'articolo 69 comma 3 della legge 238/2016.

6. CONDIZIONI DI AMMISSIBILITÀ

Il soggetto richiedente, alla data di presentazione della domanda di sostegno, deve possedere almeno uno dei seguenti requisiti:

a) essere in possesso di un'autorizzazione al reimpianto in corso di validità, ovvero deve aver attivato la procedura per la conversione di un *ex diritto di reimpianto* in autorizzazione.

   La procedura di conversione del diritto di reimpianto in autorizzazione deve essere completata positivamente preliminarmente all'adozione del provvedimento di concessione degli aiuti.

b) impegnarsi ad estirpare e reimpiantare un vigneto di pari superficie in suo possesso.

Inoltre, alla data di presentazione della domanda di sostegno, il richiedente deve:

- essere in regola con la normativa comunitaria, nazionale e regionale in materia di potenziale viticolo (impianti, reimpianti, autorizzazioni);

- dimostrare di aver presentato entro i termini previsti dalla normativa di riferimento, la "Dichiarazione obbligatoria di vendemmia e di produzione del vino" di cui agli articoli 8 e 9 del Reg. (CE) n. 436/2009 della Commissione ed al D.L.gs n. 61/2010, riferita alle unità vitate oggetto dell'intervento, almeno nelle due campagne vitivinicole antecedenti quella di presentazione della domanda di sostegno RRV (campagne 2018/2019 e 2019/2020).
  In caso di nuovo conduttore rispetto alle due campagne indicate è obbligatoria l'indicazione del precedente conduttore (riferite alle unità vitate oggetto dell'intervento).
  I soggetti titolari di aziende agricole non vitate che intendono iniziare l'attività viticola non sono tenuti a produrre copia della "*Dichiarazione obbligatoria di vendemmia e di produzione del vino*";

- dimostrare, nel caso in cui conduttore non è proprietario del fondo su cui intende realizzare gli interventi, il possesso del fondo mediante un diritto reale di usufrutto o un contratto di affitto stipulato ai sensi della normativa vigente e regolarmente registrato, di durata superiore alla durata degli impegni previsti a carico del beneficiario, nonché l'assenso del proprietario/comproprietario/nudo proprietario a realizzare gli interventi e alla presentazione della domanda di sostegno e a riscuotere il relativo contributo.
  Non verranno prese in considerazione altre forme di possesso al di fuori di quelle sopramenzionate.

Si evidenzia che la concessione dell'aiuto è condizionata alla favorevole valutazione del "requisito di congruità" di cui alle "Linee guida di valutazione di congruità in agricoltura" approvate con DGR n.1337 del 16 luglio 2013, pubblicate nel BUPR n.109 del 07/08/2013.

In ogni caso, preliminarmente alla presentazione della domanda, il richiedente deve:

- aver costituito ed aggiornato il fascicolo aziendale, di cui al D.P.R. n. 503/99 e al D.L.vo 29 marzo 2004, n. 99, presso l'Organismo pagatore competente in relazione alla residenza del produttore, se persona fisica, ovvero alla sede legale, se persona giuridica;

- registrare ed aggiornare la propria posizione nell'ambito dello schedario viticolo regionale ai sensi della normativa nazionale e del D.M. MIPAAF del 16/12/2010 e aver risolto le eventuali anomalie di allineamento.
  I dati degli impianti da ristrutturare e le eventuali autorizzazioni al reimpianto da utilizzare devono risultare correttamente definiti e coerenti con i dati presenti nel fascicolo aziendale dell'interessato e dello schedario viticolo.

7. INDICAZIONI TECNICHE DI INTERVENTO

Il regime di sostegno comunitario non si applica:

- al rinnovo normale dei vigneti giunti al termine del loro ciclo di vita naturale, così come definiti dall'articolo 46 del Reg.(UE) n. 1308/2013:*"per rinnovo normale dei vigneti giunti al termine del loro ciclo di vita naturale si intende il reimpianto della stessa particella con la stessa varietà, secondo lo stesso sistema di allevamento o sesto di impianto della vite"*.
  Parimenti, ai sensi dell'articolo 14 del Reg. delegato (UE) n.1149/2016, *non costituisce operazione di riconversione e ristrutturazione e non beneficia di aiuto, la normale gestione dei vigneti.*

  Al riguardo, secondo le indicazioni fornite dai Servizi della Commissione, in caso di richiesta di estirpazione per l'adesione alla misura, il richiedente dovrà dichiarare che non trattasi di normale rinnovo di vigneto. I Servizi Territoriali competenti per l'istruttoria avranno cura di verificare tale dichiarazione e verbalizzare il rispetto di tale circostanza.
- alle superfici vitate che abbiano beneficiato di aiuti comunitari e/o statali e/o regionali per interventi di "ristrutturazione e riconversione dei vigneti" nei dieci anni precedenti la data di presentazione della domanda di sostegno della corrente campagna; si precisa che i dieci anni si calcolano a partire dalla data di richiesta di accertamento finale dell'avvenuta esecuzione degli interventi;
- all'esercizio di *autorizzazioni per nuovi impianti* di cui all'art. 6 del D.M. n. 12272 del 15/12/2015 e s.m.i.;
- agli interventi finalizzati:
  - alla ristrutturazione e riconversione di vigneti per vini da tavola;
  - alla realizzazione di vigneti allevati a tendone;
  - al reimpianto di vigneti con densità inferiore a 3.000 ceppi/ettaro;
  - al sovrainnesto di vigneti con densità inferiore a 3.000 ceppi/ettaro.

7.1 Localizzazione degli interventi

Gli interventi di ristrutturazione e riconversione disciplinati dalle presenti disposizioni applicative possono attuarsi nell'intero territorio della regione Puglia.

Un progetto di ristrutturazione e di riconversione può comprendere vigneti ubicati in diverse province della regione.

7.2 Varietà

Le operazioni di ristrutturazione e riconversione devono prevedere l'utilizzo delle varietà di vite che, in conformità all'Accordo tra il Ministero delle Politiche agricole e forestali e le Regioni e Province Autonome del 25 luglio 2002, sono riconosciute "*idonee alla coltivazione e classificate nella Regione Puglia*". L'elenco delle varietà è stato approvato con D.G.R. n.1371 del 04/09/2003, pubblicata nel BURP n.105 del 17/09/2003, e aggiornato con Determinazione Dirigenziale n. 22/2013 del Servizio Agricoltura, pubblicata nel BURP n.16 del 31 gennaio 2013.

Il materiale vivaistico da utilizzare nelle operazioni di riconversione e di ristrutturazione deve essere prodotto nel rispetto della normativa che disciplina la produzione e la commercializzazione del materiale di moltiplicazione vegetativa della vite.

Per il materiale vegetale - barbatelle e/o marze (per il solo intervento del sovrainnesto) - da utilizzare per la realizzazione degli interventi deve essere in ogni caso garantito il rispetto delle norme fitosanitarie comunitarie, nazionali e regionali disposte al fine di contrastare la diffusione della *Xylella fastidiosa (Well e Raju)* nel territorio della regione Puglia.

Nel rispetto delle Decisioni di esecuzione (UE) 2015/789 del 18/05/2015 e (UE) 2017/2352 e delle Determinazioni del Dirigente della Sezione Osservatorio Fitosanitario n.274 del 04/05/2018 e n.280 del 17/05/2018, il materiale di propagazione del genere Vitis, prodotto nelle aree delimitate per la presenza di *Xylella fastidiosa* e destinato alla movimentazione e/o piantagione all'esterno di dette aree, deve essere sottoposto ad un opportuno trattamento di termoterapia così come stabilito dalla Determinazione del Dirigente della Sezione Osservatorio Fitosanitario n. 46 dell'11/11/2016, pubblicata nel BURP del 07/12/2016 n. 140.

La Determinazione del Dirigente della Sezione Osservatorio Fitosanitario n. 414 del 20/06/2018, pubblicata nel BURP n.89 del 05/07/2018 stabilisce disposizioni per i soggetti operanti nell'attività di produzione, commercializzazione e movimentazione di vegetali e prodotti vegetali del genere vitis nelle zone delimitate dall'organismo nocivo Xylella fastidiosa del territorio della regione Puglia e modifica del protocollo tecnico di termoterapia.

Il materiale vivaistico utilizzato per la realizzazione dell'impianto deve essere sempre accompagnato dal passaporto delle piante e/o dal passaporto delle piante "ZP", se proveniente da regioni o stati membri non inseriti nelle zone protette per Grapevine flavescence dorée (*Flavescenza dorata*).

7.3 Forme di allevamento

I vigneti ristrutturati e riconvertiti devono essere razionali e, ove possibile, idonei alla meccanizzazione parziale o totale ed ispirarsi ai principi della viticoltura sostenibile.
Le forme di allevamento ammesse sono quelle verticali (es. guyot, cordone speronato, spalliera, alberello etc..) che consentono di contenere le rese di uva per ettaro.
A riguardo si precisa che l'impianto ad *alberello pugliese* è caratterizzato dalla totale assenza della struttura di sostegno e, pertanto, nel caso di interventi che prevedono tale forma di allevamento il costo relativo all'acquisto di pali, fili, tutori, ecc. non sarà ammissibile agli aiuti.
Non sono ammesse a contributo le forme di allevamento orizzontali (es. tendone).

7.4 Densità di impianto

I vigneti oggetto di interventi di ristrutturazione e riconversione devono avere densità pari o superiore a 3.000 ceppi/ettaro, fatte salve norme più restrittive previste da specifici disciplinari di produzione.

7.5 Superficie minima e massima di intervento ammissibile agli aiuti

La superficie minima ammissibile agli aiuti, da calcolarsi sull'insieme delle unità vitate interessate dalle azioni previste nella domanda di sostegno, non potrà essere inferiore a 0,50 ettari.
Per le aziende che hanno una SAU vitata inferiore o uguale ad 1 ettaro, la superficie minima ammissibile agli aiuti non può essere inferiore a 0,30 ettari.

In ogni caso la superficie massima ammissibile agli aiuti, da calcolarsi sull'insieme delle unità vitate interessate dalle azioni previste nella domanda di sostegno, non potrà essere superiore a 15 ettari.

8. ATTIVITA' AMMISSIBILI

Le **attività** ammissibili nell'ambito della misura riconversione e ristrutturazione vigneti, attuabili mediante una serie di **azioni** che nel loro insieme consentono la realizzazione del progetto (**operazione**) oggetto della domanda di sostegno, sono indicate nella *Tabella 1 "Attività ammissibili"*.

Tabella 1: Attività ammissibili

Attività	Azione	Descrizione azione
a) – Riconversione Varietale che consiste: - nel reimpianto su stesso o su un altro appezzamento, con o senza modifica del sistema di allevamento, di una diversa varietà di vite ritenuta di maggiore pregio enologico o commerciale; - nel sovrainnesto su impianti ritenuti già razionali per forma di allevamento e per sesto di impianto e in buono stato vegetativo di una diversa varietà di vite ritenuta di maggiore pregio enologico o commerciale;	**A1**	**Estirpazione e reimpianto** *Estirpazione di vigneto con varietà di vite non rispondenti al mercato e reimpianto, realizzato sullo stesso appezzamento o su un altro, mediante riconversione varietale con varietà di vite di maggior interesse enologico e commerciale, idoneo alla meccanizzazione parziale o integrale delle operazioni colturali.*
	A2	**Reimpianto da autorizzazione** *Reimpianto con esercizio di una autorizzazione impiantando varietà di vite di maggior interesse enologico e commerciale, idoneo alla meccanizzazione parziale o integrale delle operazioni colturali.*
	A3	**Reimpianto anticipato** *Reimpianto anticipato di vigneto mediante riconversione varietale con varietà di vite di maggior interesse enologico e commerciale, idoneo alla meccanizzazione parziale o integrale delle operazioni colturali*
	A4	**Sovrainnesto** *Sovrainnesto di vigneto di età massima di 15 anni, in buono stato vegetativo, con riconversione varietale con varietà di vite di maggior interesse enologico e commerciale, senza la modifica del sistema di allevamento, in quanto già razionale alla meccanizzazione parziale o integrale delle operazioni colturali.*
b) - Ristrutturazione che consiste: - nella diversa collocazione del vigneto attraverso il reimpianto in una posizione più favorevole dal punto di vista agronomico, sia per l'esposizione che per ragioni climatiche ed economiche; - nel reimpianto del vigneto attraverso l'impianto nella stessa particella ma con modifiche di forma di allevamento sesto di impianto	**B1**	**Estirpazione e reimpianto** *Estirpazione e reimpianto con stessa varietà di vite di un vigneto da realizzare:* *- sulla stessa unità vitata con modifica del sistema di coltivazione;* *- in una diversa collocazione più favorevole da un punto di vista agronomico, per l'esposizione e per ragioni climatiche ed economiche.*
	B2	**Reimpianto da autorizzazione** *Reimpianto con esercizio di un'autorizzazione, impiantando sulla stessa o altra particella, la stessa varietà di vite, ma con modifiche al sistema di allevamento;*
	B3	**Reimpianto anticipato** *Reimpianto anticipato di vigneto mantenendo la stessa varietà di vite in una posizione più favorevole dal punto di vista agronomico, per l'esposizione e per ragioni climatiche;*
c) – Adeguamento del vigneto che consiste nella razionalizzazione dell'impianto	**C**	**Adeguamento** *Adeguamento del vigneto alla meccanizzazione delle operazioni colturali attraverso la modifica delle forme di allevamento e/o delle strutture di sostegno del vigneto già esistente, esclusa l'ordinaria manutenzione.*

Per le attività di cui alle lettere a) e b) il "**reimpianto**" può essere effettuato secondo una delle seguenti modalità:

- utilizzando un'autorizzazione al reimpianto in corso di validità, ovvero un ex diritto di reimpianto per il quale il richiedente deve aver attivato la procedura per la conversione in autorizzazione;
- con l'impegno ad estirpare un vigneto esistente, di pari superficie in possesso del richiedente;
- estirpando un vigneto in possesso del richiedente ed acquisendo la relativa autorizzazione.

Per effettuare operazioni di reimpianto vigneti non possono essere utilizzate le autorizzazioni di nuovo impianto, concesse ai sensi dell'articolo 64 del Reg. (UE) 1308/2013;

In ogni caso devono essere rispettate le procedure in materia di reimpianti previste dalla normativa comunitaria, nazionale e regionale vigente.

Per le attività che prevedono l'azione di **estirpazione**, il produttore, successivamente alla notifica di ammissibilità della domanda, deve comunicare l'avvenuta estirpazione del vigneto oggetto di intervento, fermo restando il rispetto del termine fissato per i controlli ex-ante al 31 ottobre.
A seguito dell'estirpazione del vecchio vigneto il richiedente è tenuto obbligatoriamente a comunicare al Servizio Territoriale, l'avvenuto estirpo, pena il non riconoscimento dei mancati redditi.
Inoltre, il Servizio Territoriale provvede entro il 31 dicembre dell'anno di estirpo, ad aggiornare lo schedario viticolo e il *"Registro delle superfici estirpate"* nel portale SIAN.

Con l'azione A3 e B3 "**reimpianto anticipato**" si favorisce la "coesistenza" del vigneto da estirpare con il vigneto da impiantare, per un massimo di tre anni dalla messa a dimora delle viti oggetto di reimpianto e, comunque, non oltre tre anni dalla data di comunicazione di inizio lavori. Tali azioni sono consentite solo qualora il richiedente dimostri di non possedere ex diritti di reimpianto da convertire ovvero autorizzazioni al reimpianto in numero sufficiente per poter piantare a vite tutta la superficie interessata al reimpianto anticipato.
L'impegno del produttore ad estirpare un vigneto in coltura pura di un'equivalente superficie vitata entro il termine di tre campagne, viene garantito da una fideiussione bancaria o assicurativa, a favore della Regione Puglia fissata forfettariamente in € 8.000,00 per ettaro, di durata non inferiore a quattro anni rinnovabili automaticamente di sei mesi in sei mesi sino alla comunicazione di svincolo da parte della Regione che avverrà a seguito dell'accertamento di avvenuta estirpazione delle superfici in coesistenza.
In caso di non estirpazione o di estirpazione parziale del vecchio vigneto entro il termine stabilito, l'importo della fidejussione viene incamerato per intero e la superficie non estirpata è considerata impiantata senza autorizzazione e quindi non in regola con la normativa in materia. Alla superficie che non è stata estirpata si applicano le disposizioni di cui all'art. 71 del Reg. (UE) n.1308/2013.
Per detta azione non è riconosciuto l'indennizzo per le perdite di reddito di cui al punto 9 delle presenti disposizioni regionali.

Relativamente all'azione A4 "**sovrainnesto"**, può essere ammesso solo su vigneti:

- in buono stato vegetativo;
- ritenuti già razionali per forma di allevamento e per sesto di impianto, con non meno di 3.000 ceppi ad ettaro;
- di età inferiore o uguale a 15 (quindici) anni.

Infine, per quanto riguarda l'azione C "**adeguamento**" del vigneto obsoleto a forme di allevamento più idonee alla meccanizzazione o adeguamento delle strutture di sostegno di un vigneto già esistente, esclusa l'ordinaria manutenzione, sono ammesse le seguenti tipologie di azioni:

- modifica della forma di allevamento per il passaggio dalle forme orizzontali espanse (tendone, ecc.) a forme verticali che mirano ad una riduzione quantitativa delle produzioni a vantaggio della qualità;
- modifica della forma di allevamento da alberello a forma di allevamento verticale;
- infittimento del numero di barbatelle per adeguare il sesto ai disciplinari di produzione;
- modifica delle strutture di sostegno per adeguarle alla meccanizzazione (pali, fili di ferro) ad esclusione di interventi di mera sostituzione.

Le operazioni di riconversione e ristrutturazione devono essere realizzate entro la data prevista dal cronoprogramma indicata dalla ditta nella domanda di sostegno, salvo i casi di forza maggiore e circostanze eccezionali comunicate e riconosciute per le quali è concessa proroga di un'altra annualità che, comunque, non può essere superiore alla validità dell'eventuale autorizzazione all'impianto/reimpianto.

8.1 Azioni non ammissibili

Le seguenti azioni non sono ammissibili a finanziamento:

- impianto di irrigazione;
- semplice sostituzione ai sensi dell'articolo 6 del Regolamento (CE) n. 555/2008 o gestione ordinaria dell'impianto viticolo, in quanto l'obiettivo della misura è il miglioramento in termini di adeguamento alla domanda del mercato e l'incremento della competitività;
- protezione contro danni da vandalismo per esempio attraverso:
    - costruzione di schermi;
    - protezione attiva attraverso produzione di suoni artificiali;
- protezione da uccelli per esempio attraverso:
    - copertura dei filari del vigneto con reti di protezione;
    - macchine per spaventare gli uccelli;
    - protezione attiva attraverso produzione di suoni artificiali;
- protezione dalla grandine con copertura dei filari del vigneto con reti di protezione;
- costruzione di frangivento / pareti di protezione dal vento;
- passi carrai (strade poderali/interpoderali) sia all'interno di un vigneto che quelli che portano a un vigneto.

9. DEFINIZIONE DEL SOSTEGNO

Ai sensi del D.M. n. 1411 del 03 marzo 2017, l'importo del sostegno ammissibile per la misura "Ristrutturazione e riconversione dei vigneti" per la campagna 2020/2021 non può superare 18.000,00 euro ad ettaro.

Ai sensi del DM n. 3843 del 3 aprile 2019 art. 2, a decorrere dall'esercizio finanziario 2021, il pagamento degli aiuti per il Programma nazionale di sostegno al settore vitivinicolo (PNS) è commisurato alla relativa dotazione finanziaria assegnata dall'Unione europea all'Italia per il finanziamento delle misure previste dal PNS medesimo. Qualora

gli importi richiesti per il pagamento degli aiuti superino la predetta dotazione, gli aiuti medesimi vengono proporzionalmente ridotti.

Il sostegno alla ristrutturazione e riconversione dei vigneti può riguardare:
a) compensazione ai produttori per le perdite di reddito conseguenti alle azioni che comportano l'estirpazione di superfici vitate o il sovrainnesto;
b) contributo ai costi sostenuti per la ristrutturazione e la riconversione del vigneto.

La compensazione delle perdite di reddito può ammontare fino al 100% della perdita e assumere una delle seguenti forme:
- l'autorizzazione alla coesistenza di viti vecchie e viti nuove per un periodo determinato, non superiore a tre anni. L'estirpazione della superficie deve essere effettuata entro la fine del terzo anno successivo a quello in cui è stato fatto l'impianto;
- una compensazione finanziaria, calcolata sulla base dei criteri definiti dal decreto direttoriale dell'8 marzo 2010 n. 2862 pubblicato nella Gazzetta Ufficiale n. 63 del 17 marzo 2010.

La compensazione finanziaria delle perdite di reddito non può comunque superare l'importo complessivo di 3.000 euro ad ettaro (1.500 euro ad ettaro per sovrainnesto).

Non è riconosciuta alcuna compensazione finanziaria per le perdite di reddito qualora siano utilizzate autorizzazioni al reimpianto non provenienti dalle operazioni di estirpazione del vigneto oggetto della stessa domanda o l'azione è realizzata con l'impegno ad estirpare un vigneto.
Per le azioni che comportano l'estirpazione di superfici vitate (azioni A1 e B1) l'indennizzo per le perdite di reddito è riconosciuto nella misura complessiva di 3.000 euro ad ettaro, mentre per l'azione che prevede la pratica del sovrainnesto (azione A4) è riconosciuto nella misura complessiva di 1.500 euro ad ettaro.

Il contributo ai costi di ristrutturazione e di riconversione è riconosciuto in *forma forfettaria* e comunque in misura non superiore al 75% del costo sostenuto (Reg.(CE) n. 1083/2006 - Regioni Obiettivo Convergenza).

La differenza tra il contributo concesso ed il costo complessivo sostenuto per la realizzazione dell'investimento è a carico del richiedente.

Il costo totale ammissibile e il contributo concedibile per le diverse tipologie di intervento e per unità di superficie di intervento (ettaro) con una densità pari a 3.500 ceppi/ettaro, è riportato nella tabella 2.

Il costo sostenuto per la realizzazione degli interventi deve essere giustificato con idonea documentazione contabile (fatture, buste paga) per un importo non inferiore al contributo pubblico spettante sullo stesso.

A seguito di presentazione della rendicontazione finale dei costi sostenuti e della verifica sulla conformità degli stessi da parte dei Servizi Territoriali sarà definitivamente determinato, con riferimento all'importo complessivo delle spese sostenute e giustificate da documenti contabili (*fatture, buste paga*), il contributo pubblico spettante. L'importo dell'anticipo erogato su cauzione e non riconoscibile a seguito della verifica finale sarà oggetto di recupero con le procedure stabilite dall' OP AGEA.

Tabella 2: Costo totale e aiuto pubblico ammissibile per ettaro

Tipologia Attività	Codice azione	Costo unitario delle opere		Totale costo unitario	Contributo ammissibile per ettaro	Indennizzo per perdite di reddito	**Aiuto concedibile**
		Estirpazione vigneto	Realizzazione interventi spese tecniche comprese				
		€/Ha	€/Ha	€/Ha	€/Ha	€/Ha	€/Ha
Riconversione varietale	A1	1.500,00	23.500,00	25.000,00	15.000,00	3.000,00	**18.000,00**
	A2		23.500,00	23.500,00	15.000,00		**15.000,00**
	A3		23.500,00	23.500,00	15.000,00		**15.000,00**
	A4		4.500,00	4.500,00	3.000,00	1.500,00	**4.500,00**
Ristrutturazione	B1	1.500,00	23.500,00	25.000,00	15.000,00	3.000,00	**18.000,00**
	B2		23.500,00	23.500,00	15.000,00		**15.000,00**
	B3		23.500,00	23.500,00	15.000,00		**15.000,00**
Adeguamento	C		12.500,00	12.500,00	8.500,00		**8.500,00**

10. TIPOLOGIE DI DOMANDE E TERMINI DI PRESENTAZIONE

Ai sensi del D.M n.1411 del 03 marzo 2017, le modalità applicative della misura, ivi comprese quelle per la presentazione delle domande, le procedure di controllo e la gestione del flusso delle informazioni sono definite da AGEA Coordinamento e da AGEA OP d'intesa con le Regioni e le Province autonome. Tali modalità consentono di disporre delle informazioni e degli indici di valutazione dell'efficacia della misura da inviare alla Commissione UE, come previsto nel Programma Nazionale di Sostegno per la viticoltura.

Le domande per beneficiare dell'aiuto devono essere presentate secondo le modalità operative stabilite dalle Istruzioni operative O.P. AGEA n. 65 ORPUM - Prot. Uscita n.0045698 del 10/07/2020 relative alla misura R.R.V. - campagna 2020/2021.

Le tipologie di domande previste sono:

1. **domanda di sostegno:** va presentata **entro il 30 agosto 2020**, optando per una delle seguenti modalità di erogazione dell'aiuto:
   - **con pagamento a collaudo delle opere:** per le operazioni realizzate entro l'anno finanziario cui si riferisce la domanda, il contributo è erogato previa verifica dell'esecuzione delle operazioni previste in domanda;
   - **con pagamento anticipato:** erogazione dell'80% del contributo finanziato per l'intera operazione, a condizione che il beneficiario stipuli una polizza fidejussoria a favore dell' OP AGEA, pari al 110% del sostegno stesso.
     A tale garanzia si applicano le disposizioni del regolamento di esecuzione UE n. 282/2012. Il saldo del contributo sarà erogato a seguito della presentazione della

domanda di saldo, nei termini previsti, a conclusione dei lavori e successivamente al collaudo delle opere realizzate.

2. **domanda di pagamento a saldo**:

   - **nel caso di *"domande a collaudo"*** va presentata:
     - **entro il 20 giugno 2021**;

   - **nel caso di *"domanda con pagamento anticipato"*,** per il collaudo delle opere e l'eventuale liquidazione del saldo spettante, va presentata:
     - **entro il 20 giugno 2021,** ovvero,
     - **entro il 20 giugno 2022,** ovvero,
     - **entro il 20 giugno 2023**

     nei limiti di quanto previsto dal DM n. 3843 del 03 aprile 2019 art. 2 per il pagamento degli aiuti.

     Infatti, ai sensi del DM n. 3843 del 03 aprile 2019 art. 2, a decorrere dall'esercizio finanziario 2021, il pagamento degli aiuti per il Programma nazionale di sostegno al settore vitivinicolo (PNS) è commisurato alla relativa dotazione finanziaria assegnata dall'Unione europea all'Italia per il finanziamento delle misure previste dal PNS medesimo. Qualora gli importi richiesti per il pagamento degli aiuti superino la predetta dotazione, gli aiuti medesimi vengono proporzionalmente ridotti.

     Si precisa che dette tempistiche devono essere compatibili con la validità delle autorizzazioni per reimpianto connesse alla domanda di sostegno.

   Per le domande di sostegno e le domande di pagamento a saldo è indispensabile indicare la finalità, specificando se si tratta di:

   - *"Domanda iniziale";*
   - *"Domanda di modifica",* nel caso in cui la domanda venga presentata come modifica di una domanda precedentemente presentata; in tal caso, occorre indicare il numero della domanda precedente che si intende modificare e sostituire.

   La domanda di modifica deve essere rilasciata entro i termini di presentazione previsti per la tipologia di domanda interessata.
   Le domande di sostegno iniziali e di modifica pervenute oltre il termine indicato non sono ricevibili.

3. **domanda di variante**: va presentata, come precisato al punto 18 delle presenti disposizioni, in caso di richiesta di variazione delle opere da eseguire, della variazione del cronoprogramma delle attività da portare a termine, della tipologia di erogazione del contributo (a saldo o con anticipo) o della variazione del beneficiario in caso di subentro.

Per ciascuna campagna vitivinicola, ogni conduttore potrà presentare una sola domanda di sostegno di RRV.
La compilazione e presentazione delle domande è effettuata esclusivamente in via telematica, utilizzando le funzionalità on-line messe a disposizione dall'OP AGEA sul portale SIAN.
Non sono accettate e quindi ritenute valide le domande che pervengono con qualsiasi altro mezzo all'infuori di quello telematico.
La sola stampa della domanda e/o la mancanza della sottoscrizione non è prova di presentazione della domanda.

10.1 Modalità di compilazione delle domande tramite portale SIAN

Il richiedente deve presentare la domanda in forma telematica sul portale SIAN, secondo una delle seguenti modalità:

a) per il tramite di un Centro Autorizzato di Assistenza Agricola accreditato dall'OP AGEA, previo conferimento di un mandato;

b) con l'assistenza di un libero professionista - tecnico agrario, accreditato dalla Regione a seguito di richiesta presentata utilizzando il "*modello 2"* allegato alle presenti disposizioni regionali e munito di opportuna delega appositamente conferita dal richiedente gli aiuti.
In caso di prima attivazione, i liberi professionisti, preliminarmente al conferimento della suddetta delega, dovranno munirsi di idonee credenziali di accesso all'area riservata del portale del SIAN, da richiedersi al Responsabile delle Utenze regionali per la fruizione dei servizi sul portale SIAN utilizzando il "*modello 1"* allegato alle presenti disposizioni regionali.

c) mediante "utente qualificato" che dovrà registrarsi nel sistema informativo;
Per l'utilizzo di tale funzionalità si rimanda a quanto stabilito dall'AGEA OP con le Istruzioni operative n. 65 del 10/07/2020 relative alla misura R.R.V. - campagna 2020/2021.

Per l'utilizzo delle applicazioni SIAN e per la presentazione delle domande, i soggetti accreditati devono fare riferimento al *"Manuale dell'utente"* pubblicato nell'area riservata del portale www.sian.it.

Le domande relative alla misura R.R.V. - campagna 2020/2021 *(domanda di sostegno, domanda di variante, domanda di pagamento a saldo* come previste dalle Istruzioni operative O.P. AGEA n. 65 del 10/07/2020) devono essere compliate telematicamente tramite l'applicazione nel portale www.sian.it.

Le stesse, corredate di tutti i documenti previsti dalle presenti disposizioni relativamente a ciascuna tipologia di domanda, devono pervenire al Servizio Territoriale competente, a cura del CAA/Libero Professionista/Richiedente - beneficiario, **entro e non oltre il 10° giorno successivo al termine stabilito per la presentazione telematica (stampa e rilascio) della domanda.**

11. DOMANDA DI SOSTEGNO

Nella domanda di sostegno, in ottemperanza a quanto previsto dall' Art.13 del Reg. 1149/2016 sono indicate:

- una descrizione dettagliata delle singole attività proposte ed il termine ultimo per la realizzazione delle stesse ossia:
  - ***20 giugno 2021*** per le *domande a collaudo*;
  - ***20 giugno 2021, ovvero, 20 giugno 2022, ovvero, 20 giugno 2023*** per *le domande con pagamento anticipato* **(nei limiti di quanto previsto dal DM n. 3843 del 03 aprile 2019 art. 2 per il pagamento dell'aiuto)**.
- i conseguenti esercizi finanziari e la superficie interessata da ciascuna attività.

Ai sensi del DM n. 5779 del 22 maggio 2020 il termine ultimo per il rilascio delle domande di sostegno nel portale SIAN è fissato **alle ore 24.00 del giorno 30 agosto 2020**.

La copia cartacea della domanda di sostegno, rilasciata nel portale SIAN, sottoscritta dal richiedente deve pervenire in plico chiuso alla Regione Puglia presso il protocollo del Servizio Territoriale, **entro e non oltre le ore 12,00 del giorno 10 settembre 2020**.

Alla copia cartacea della domanda di sostegno devono obbligatoriamente essere allegati, pena irricevibilità della stessa, i documenti di seguito precisati:

1. copia del documento di identità in corso di validità del richiedente;
2. ricevuta di attestazione di invio telematico della domanda di sostegno;
3. elenco completo della documentazione trasmessa, sottoscritto dal richiedente e dal tecnico incaricato (CAA/Libero Professionista) che ne effettua la trasmissione;
4. dichiarazione di assenso del/i proprietario/comproprietari delle superfici oggetto di domanda di sostegno alla ristrutturazione e riconversione vigneti (redatta secondo il modello "Allegato 5" alle Istruzioni operative O.P. AGEA n. 65 del 10/07/2020 relative alla misura R.R.V. - campagna 2020/2021;
5. dichiarazione sostitutiva dell'atto di notorietà, a firma del richiedente, attestante il proprio domicilio di Posta Elettronica Certificata (PEC) indicato in domanda di sostegno ai sensi del Decreto Legge n. 179 del 18 ottobre 2012.
   Si precisa che l'Organismo Pagatore e l'Amministrazione Regionale utilizzeranno l'indirizzo PEC indicato dal richiedente in domanda di sostegno ai fini delle successive comunicazioni degli esiti della ricevibilità, ammissibilità e finanziabilità, nonché di ulteriori adempimenti amministrativi e, pertanto, l'indirizzo PEC dovrà essere attivo fino a chiusura del procedimento amministrativo (comunicazione di svincolo della polizza fideiussoria da parte di AGEA OP);
6. relazione tecnica a firma di un tecnico agrario abilitato e sottoscritta dal richiedente, in cui è riportato:
   a. **cronoprogramma** relativo la tempistica di realizzazione delle singole azioni previste per singola attività, che è vincolante ai fini della gestione finanziaria delle risorse;
   b. descrizione dettagliata delle singole azioni proposte precisando il relativo costo previsto per singola attività, le varietà di uve da sostituire e da impiantare, la densità e sesto di impianto, la forma di allevamento, i riferimenti catastali delle superfici oggetto dell'eventuale estirpazione e di quelle oggetto di reimpianto;
   c. le azioni da realizzare in ogni singolo esercizio finanziario, la superficie interessata da ogni operazione/attività, il relativo computo metrico e il termine ultimo di esecuzione dei lavori, sia che trattasi di *domande a collaudo* che di *domande con pagamento anticipato*;
   d. planimetria in scala 1:2000 con rappresentazione grafica dell'impianto di vigneto da realizzarsi nell'ambito del progetto.
7. copia del titolo di possesso dei terreni condotti in proprietà/affitto/usufrutto sui quali devono essere realizzate le opere di ristrutturazione e riconversione del vigneto;
8. dichiarazione sostitutiva della certificazione di iscrizione (ovvero di non iscrizione, nei casi previsti) al Registro delle Imprese istituito presso la Camera di Commercio Industria Artigianato e Agricoltura (redatta secondo i modelli di cui all' "Allegato 1a" e "Allegato 1b" alle Istruzioni operative OP AGEA n. 65 del 10/07/2020 relative alla misura R.R.V. - campagna 2020/2021);

9. dichiarazioni sostitutive di certificazione della comunicazione antimafia e dei familiari conviventi (redatte rispettivamente secondo i modelli di cui all' "Allegato 2" e "Allegato 3" alle Istruzioni operative OP AGEA n. 65 del 10/07/2020 relative alla misura R.R.V. - campagna 2020/2021);
10. copie delle dichiarazioni obbligatorie di vendemmia e di produzione del vino e/o mosto, di cui al Reg. (CE) n. 436/2009, riferite alle unità vitate oggetto dell'intervento ed alle due campagne vitivinicole antecedenti quella di presentazione della domanda RRV (campagne 2018/2019 e 2019/2020).
    In caso di nuovo conduttore rispetto alle due campagne indicate è obbligatorio che il richiedente dichiari, ai sensi DPR 445/2000, gli estremi identificativi (CUAA) del soggetto che ha presentato le due precedenti dichiarazioni vitivinicole, riferite alle unità vitate oggetto dell'intervento.
    Dal presente obbligo sono esonerate le aziende agricole non vitate che richiedono il sostegno esercitando autorizzazioni al reimpianto in portafoglio.
11. nei casi di Azioni A2 e B2 *"Reimpianto da Autorizzazione"*, copia dell'autorizzazione al reimpianto in corso di validità ovvero copia della richiesta presentata al Servizio Territoriale competente ai fini della conversione di un ex diritto al reimpianto in autorizzazione;
12. nei casi di Azioni A1 e B1 *"Estirpazione e reimpianto",* copia della richiesta di estirpazione presentata al Servizio Territoriale competente, corredata di planimetria in scala 1:2000 delle superfici vitate da estirpare e asseverazione con allegata documentazione fotografica, a firma di un tecnico abilitato, delle caratteristiche del vigneto da estirpare (superficie, anno d'impianto, sesto d'impianto e forma di allevamento;
13. dichiarazione del richiedente, ai sensi del DPR 445/2000, riportante - con riferimento all'intera azienda agricola condotta e come risultante dal fascicolo aziendale - tutti i dati di cui al punto 1 delle "*Linee guida di valutazione di congruità in agricoltura*" approvate con DGR n.1337 del 16 luglio 2013, pubblicata nel BUPR n.109 del 07/08/2013 e di seguito elencati:
    - la tipologia di colture praticate in azienda e la relativa superficie mediamente utilizzata, nonché l'eventuale presenza e consistenza di allevamenti;
    - il fabbisogno annuo di lavoro aziendale calcolato in relazione a quanto sopra e sulla base dei parametri della DDS n.356/2007;
    - il numero di ULA impiegate in azienda nell'anno precedente;
    - il numero di ULA familiari impiegate mediamente nell'attività aziendale;
    - eventuali cause, tra quelle riportate ai punti seguenti, a giustificazione del mancato rispetto della congruità;
14. copia della documentazione prevista dall'art.2, comma 4, della Legge regionale n. 28/2006 recante *"Disciplina in materia di contrasto al lavoro non regolare"* (copia della dichiarazione annuale IVA e dei libri paga/DMAG) *ovvero* dichiarazione sostitutiva dell'atto di notorietà di esonero, nei casi previsti;
15. dichiarazione sostitutiva dell'atto di notorietà, a firma del richiedente, attestante l'impegno a rispettare quanto stabilito dalla Legge regionale n.28/2006 *"Disciplina in materia di contrasto al lavoro non regolare"* e dal Regolamento regionale attuativo n.31 del 27/11/2009 ed a rispettare il *"requisito di congruità"* di cui alle "*Linee guida di valutazione di congruità in agricoltura*" approvate con DGR n.1337 del 16 luglio 2013 negli anni successivi alla presentazione della domanda di sostegno e sino alla scadenza degli impegni previsti;
16. dichiarazione sostitutiva dell'atto di notorietà, a firma del richiedente, attestante l'impegno a richiedere, ai sensi della normativa vigente, le previste autorizzazioni nel caso di interventi ricadenti negli ambiti territoriali individuati come zone pSIC, ZPS, Parchi e Riserve Naturali;

17. autocertificazione del richiedente, in cui si attesta il possesso della qualifica di imprenditore agricolo professionale (IAP) o di coltivatore diretto (CD), indicando obbligatoriamente il numero di posizione contributiva INPS (*al fine della conferma del punteggio di cui al successivo punto 12, criterio 1 della tabella 3, dichiarato in domanda*).
18. certificazione rilasciata dal presidente del Consorzio di Tutela riconosciuto ai sensi del D. Lgs. 61/2010 e L.238/2016 attestante l'iscrizione del richiedente al medesimo (*al fine della conferma del punteggio di cui al successivo punto 12, criterio 3 della tabella 3, dichiarato in domanda*).
19. copia dell'ultima *Notifica di attività con metodo biologico* rilasciata sul portale www.biologicopuglia.it (*al fine della conferma del punteggio di cui al successivo punto 12, criterio 5 della tabella 3, dichiarato in domanda*).

Nel caso di richiedente nella forma di società o cooperativa agricola di conduzione deve allegare anche:

- ✓ copia conforme dell'atto costitutivo e dello statuto, con relativa copia conforme del verbale dell'organo societario (ove previsto) o dichiarazione dei soci in cui sia riportata l'approvazione dell'iniziativa e la delega al rappresentante legale a presentare domanda di sostegno ai sensi della misura.

Il plico chiuso deve riportare la seguente dicitura:

OCM Vino - campagna 2020/2021 **Misura "Ristrutturazione e riconversione dei vigneti"** **Ditta Richiedente: _____** **Indirizzo: _____** **Città:_____** **Domanda di sostegno n.: _____** **NON APRIRE**	**Alla REGIONE PUGLIA** **Servizio Territoriale di _____** **Via _____** **Cap_____ Città _____**

12. CRITERI DI SELEZIONE DELLE DOMANDE

Il richiedente deve obbligatoriamente dichiarare nella domanda di sostegno i punteggi cui ha diritto in base ai criteri indicati nella sottostante tabella 3 "*Criteri di selezione*", *ovvero* dichiarare che non ha diritto ad alcun punteggio.

Tabella 3: Criteri di selezione

		Descrizione criteri	Punteggio
Tipologia del Richiedente	1	**Richiedente** iscritto nella gestione previdenziale come **imprenditore agricolo professionale (IAP)** ovvero **coltivatore diretto (CD).**	**10**
	2	**Richiedente giovane imprenditore agricolo** E' considerato giovane imprenditore il soggetto che ha un'età non superiore ai 40 anni alla data di pubblicazione del bando. Tale età deve essere posseduta: - per le ditte individuali, dal titolare; - per le società di persone, da almeno i 2/3 dei soci (con riferimento ai soci accomandatari nel caso di società in accomandita semplice); - per le società cooperative da oltre il 50% dei soci nonché dalla maggioranza dei componenti degli organi di amministrazione della società; per le società di capitali, dai soci che complessivamente hanno sottoscritto oltre il 50% del capitale sociale, nonché dalla maggioranza dei componenti degli organi di amministrazione della società e dall'Amministratore della stessa.	**5**
	3	**Richiedente iscritto ad un Consorzio di Tutela di vini DOP riconosciuto ai sensi del D.Lgs. 61/2010 e L. 238/2016**	**5**
Produzioni specifiche/tipiche e/o certificate	4	Operazioni di ristrutturazione e riconversione vigneti (ad esclusione delle sole attività *c) adeguamento*) con **l'impiego esclusivo (100%)** dei seguenti **vitigni autoctoni** riconosciuti con DGR n. 1390/2009 e s.m.i. con DGR n.2235/2014: *Aglianico n.; Aleatico n., Bianco di Alessano b., Bombino bianco b., Bombino nero n., Fiano b., Greco, Malvasia nera di Brindisi, Malvasia nera di Lecce, Negro Amaro n., Primitivo n., Uva di Troia n., Verdeca b., Moscatello selvatico b., Falanghina b., Pampanuto b., Malvasia n., Malvasia Bianca di Candida b., Francavilla b., Impigno b., Notardomenico n., Ottavianello n., Susumaniello n.; Antinello b.; Marchione b.; Maresco b.; Minutolo b.; Somarello rosso n.*	**15**
	5	**Produzioni biologiche** Tale criterio è considerato soddisfatto se i richiedenti sono già viticoltori che hanno applicato le norme relative alla produzione biologica di cui al Reg.(CE) n. 834/2007del Consiglio e al Reg. (CE) n. 889/2008 della Commissione all'intera superficie vitata delle loro aziende per almeno cinque anni, senza alcuna sospensione, prima di presentare la richiesta.	**5**
	6	**Produzioni vitivinicole DOP.** Aziende che nella precedente campagna vitivinicola (2018/2019) hanno rivendicato a DOP almeno il 50% del totale della propria produzione lavorata.	**5**

Si specifica che i criteri di selezione di cui alla tabella 3 sono stati condivisi dal Comitato Consultivo Vitivinicolo Regionale nella seduta del 07/05/2018.

I requisiti soggettivi di cui innanzi devono essere posseduti alla data di pubblicazione delle presenti disposizioni nel BURP.

Per le domande che conseguiranno lo stesso punteggio è data la priorità ai richiedenti con età anagrafica minore.
In particolare si fa riferimento all'età anagrafica posseduta:

- dal titolare nel caso di persone fisiche;
- dal rappresentante legale nel caso di società di persone, di capitale, di cooperativa.

13.ISTRUTTORIA TECNICO-AMMINISTRATIVA

La Sezione Coordinamento dei Servizi Territoriali, attraverso i propri Servizi, nel rispetto di quanto stabilito dalle Istruzioni operative OP AGEA n. 65 del 10/07/2020 relative alla misura R.R.V. - campagna 2020/2021, effettua i controlli di ricevibilità e le verifiche di ammissibilità sulle domande di sostegno presentate.

13.1 Verifiche di ricevibilità delle domande di sostegno

I Servizi Territoriali accertano:
- la presentazione e la ricezione della domanda di sostegno, entro i termini stabiliti al punto 11;
- la regolare sottoscrizione della domanda di sostegno cartacea da parte del richiedente;
- la presenza, a corredo della domanda di sostegno, della documentazione obbligatoria riportata al punto 11.

Le carenze di qualsiasi elemento formale della domanda possono essere sanate, una sola volta, su richiesta del responsabile del procedimento, attraverso la procedura del soccorso istruttorio, ai sensi dell'art.6, comma 1, lettera b della legge 241/90 e s.m.i.

Sono "irricevibili" le domande:
- presentate telematicamente oltre i termini stabiliti dal presente bando;
- prive della firma autografa del richiedente o del rappresentante legale sulla copia cartacea della domanda di aiuto;
- il cui plico cartaceo contenente la domanda di sostegno sia non sia pervenuto al Servizio Territoriale o sia pervenuto oltre i termini stabiliti dal presente bando.

Gli esiti delle verifiche effettuate sono documentati da apposita scheda di controllo per la quale è disponibile una specifica applicazione sul portale SIAN.

13.2 Ammissibilità: controllo tecnico - amministrativo

I Servizi Territoriali effettuano entro il **31 dicembre 2020** le verifiche di ammissibilità sulle domande di sostegno risultate ricevibili.

Tali verifiche riguardano la corretta attribuzione dei specifici punteggi dichiarati nella domanda di sostegno, l'esame di merito della documentazione allegata, nonché il possesso dei requisiti di accesso ai benefici.

In caso di non conformità dei punteggi dichiarati in domanda il reponsabile del procedimento comunica al titolare della domanda di sostegno, ai sensi dell'art. 10/bis della Legge 241/90, a mezzo PEC o raccomandata A/R la decurtazione dei punteggi non correttamente dichiarati e la rideterminazione del punteggio complessivo precisando la relativa motivazione.
Conseguentemente la domanda è collocata nella graduatoria regionale delle domande di sostegno in base al punteggio conseguito a seguito delle verifiche. Tale circostanza può determinare l'esclusione della domanda dall'istruttoria tecnico-amministrativa.

In caso di esito negativo dell'istruttoria tecnico-amministrativa, la domanda è ritenuta "non ammissibile"; prima dell'approvazione della graduatoria regionale delle domande ammissibili, il responsabile del procedimento comunica, al titolare della domanda di

sostegno, ai sensi dell'art. 10/bis della Legge 241/90, a mezzo PEC o raccomandata A/R, l'esito negativo della verifica, precisando la relativa motivazione.

Le domande "non ammissibili" non sono incluse nella graduatoria regionale delle domande di sostegno.

I Servizi Territoriali in questa fase dell'istruttoria possono richiedere eventuali chiarimenti e documentazione integrativa ritenuta utile per la corretta definizione dell'istruttoria di ammissibilità della domanda.
Nel caso si dovesse rendere necessario un controllo in loco, i Servizi Territoriali provvedono all'effettuazione ai fini della definizione dell'istruttoria.
La verifica di ammissibilità viene effettuata e documentata da apposita scheda di controllo per la quale è disponibile una specifica applicazione sul portale SIAN.

I Servizi Territoriali selezionano, altresì, con criteri di casualità e/o di rischio un campione pari ad almeno al 5% delle domande di sostegno per il quale gli stessi sono tenuti ad operare una revisione dei controlli di ammissibilità già effettuati, affidandone l'esecuzione ad un funzionario revisore diverso da quello che ha operato il primo controllo. A tal fine il funzionario revisore utilizza lo stesso modello di scheda di controllo utilizzato dal funzionario istruttore, ripercorrendo le fasi del controllo già effettuato.

13.2.1. <u>Ammissibilità: controllo in loco (ex-ante)</u>

L'OP AGEA estrae un campione, pari a minimo il 5% delle domande di sostegno per Regione, per il quale l'AGEA opera la verifica in loco degli impianti vitati oggetto dell'intervento.
Ai sensi dell'art. 42 del Reg. UE 1150/2016, il controllo ex-ante include la verifica dell'esistenza del vigneto e della superficie vitata determinata in applicazione dell'art. 44 dello stesso regolamento.
Tale controllo è finalizzato anche alla verifica del rispetto di quanto stabilito all'art.46 paragrafo 3, secondo comma del Reg. 1308/2013 riguardo alle operazioni non ammissibili, in particolare al rinnovo normale dei vigneti (per *«rinnovo normale dei vigneti giunti al termine del loro ciclo di vita naturale»* si intende il reimpianto della stessa parcella con la stessa varietà secondo lo stesso sistema di coltivazione della vite).
Per poter consentire l'esecuzione di tali controlli, le operazioni di estirpazione degli impianti vitati oggetto di intervento possono essere effettuate a partire dal **31 ottobre 2020**, salvo convocazione in contraddittorio notificata alla ditta da parte di AGEA OP per approfondimenti del controllo o rappresentazione degli esiti negativi dello stesso.

Il riscontro delle caratteristiche agronomiche degli impianti da sottoporre a Ristrutturazione/Riconversione (varietà, forma di allevamento, sesto d'impianto e stato di coltivazione dei vigneti), rispetto a quanto dichiarato in domanda di sostegno sono vincolanti per la finanziabilità della domanda stessa.

Non sono considerati ammissibili:

- vigneti impiantati con altre varietà rispetto a quella dichiarata;
- vigneti impiantati con la varietà dichiarata ma con forma di allevamento diversa da quella dichiarata;
- vigneti impiantati con la varietà dichiarata ma con sesto d'impianto diverso da quello dichiarato;
- vigneti non più produttivi o non mantenuti ai sensi dell'art 2 paragrafo 2 del DM n. 1420 del 26 febbraio 2015.

Le superfici oggetto di Ristrutturazione/Riconversione vengono misurate ai sensi dell'art. 44 del regolamento di esecuzione 1150/2016.
La verifica in loco è documentata da apposito verbale di controllo, che l'Ente istruttore può consultare sul portale SIAN.
Gli esiti di ammissibilità sono registrati sul portale SIAN mediante apposite check list a cura dei Servizi Territoriali.

Le domande di sostegno che superano positivamente tutte le verifiche innanzi dette, conseguono esito favorevole per l'istruttoria tecnico-amministrativa.

L'esito positivo delle verifiche di ammissibilità della domanda non costituisce *"atto di concessione del finanziamento"* che resta, in ogni caso, subordinato all'approvazione della finanziabilità a seguito della graduatoria regionale delle domande finanziabili, sulla base delle risorse finanziare del PNS vitivinicolo assegnate alla regione Puglia per la campagna 2020/2021.

14.FORMULAZIONE DELLA GRADUATORIA REGIONALE DI AMMISSIBILITA'

La Sezione Competitività delle Filiere Agroalimentari, con apposito provvedimento, prende atto degli esiti dell'istruttoria espletata per le tutte le domande di sostegno e approva la graduatoria regionale di ammissibilità entro il **15 febbraio 2021** nel rispetto della tempistica stabilità dal D.M. n. 5779 del 22 maggio 2020.

A parità di punteggio conseguito a seguito delle verifiche tecnico-amministrative avranno precedenza i richiedenti con età anagrafica minore.
In particolare si farà riferimento all'età anagrafica posseduta:

- dal titolare nel caso di persone fisiche;
- dal rappresentante legale nel caso di società di persone, di capitale, di cooperativa.

La pubblicazione del provvedimento di approvazione della graduatoria regionale di ammissibilità nel BURP ha valore di comunicazione ai titolari delle domande di sostegno dell'inserimento in graduatoria, del punteggio conseguito a seguito delle verifiche, nonché di altri eventuali adempimenti a loro carico.

15.FINANZIABILITÀ DELLE DOMANDE DI SOSTEGNO

La Sezione Competitività delle Filiere Agroalimentari con appositi provvedimenti ammette a finanziamento nel rispetto della graduatoria unica regionale di ammissibilità, le domande di sostegno, in relazione alle risorse finanziarie del PNS vitivinicolo effettivamente disponibili per la campagna 2020/2021.

I provvedimenti di concessione degli aiuti saranno pubblicati sul portale istituzionale www.regione.puglia.it e sul sito www.filiereagroalimentari.regione.puglia.it *(Misure Piano Nazionale di Sostegno/misura ristrutturazione e riconversione vigneti/campagna 2020-2021)*.

I Servizi Territoriali comunicano ai richiedenti a mezzo PEC o raccomandata A/R, entro i 30 giorni successivi all'implementazione della check list di finanziabilità, l'ammissione a finanziamento della domanda di sostegno (*comunicazione di concessione del finanziamento*).

Nella *comunicazione di ammissione a finanziamento* è precisata la data entro la quale deve essere presentata la domanda di saldo, che deve tener conto del cronoprogramma

delle attività inserito in domanda di sostegno e, se del caso, della scadenza all'utilizzo delle autorizzazioni al reimpianto.

16.ADEMPIMENTI DEI BENEFICIARI AI FINI DEL PAGAMENTO DELL'AIUTO

I richiedenti ammessi a finanziamento, ai fini dell'erogazione del sostegno, devono porre in essere gli adempimenti di seguito riportati in relazione alla tipologia di domanda presentata.

16.1 Domande di sostegno con pagamento anticipato su garanzia fideiussoria

16.1.1. Attestazione inizio lavori

Ai fini della liquidazione in forma anticipata dell'aiuto, i richiedenti ammessi al finanziamento, devono presentare al Servizio Territoriale l'attestazione di inizio lavori, **entro il termine del 15 aprile 2021**, redatta secondo il modello stabilito da AGEA OP con Circolari n. 26 del 28/04/2009 e s.m.i., unitamente ad apposita garanzia fideiussoria stipulata a favore dell'OP AGEA.

16.1.2. Garanzie fideiussorie ed Enti garanti

La garanzia può essere sia assicurativa che bancaria, rilasciata da primari istituti di cui al Decreto del 15 aprile 1992 e s.m.i., inserite nell'apposito elenco pubblicato sulla Gazzetta Ufficiale n. 41 del 19.02.2001 o da Istituti assicurativi abilitati dall'IVASS all'esercizio del ramo cauzioni dell'Unione Europea. L'elenco ufficiale di tali Istituti assicurativi è consultabile sul sito internet www.ivass.it.
Sono esclusi dalla possibilità di presentare garanzie a favore dell'OP AGEA gli Enti garanti indicati nell'apposito elenco agli atti dell'Area amministrativa di AGEA.
Inoltre, in ossequio alla Delibera commissariale n. 2275 del 22/12/1999, l'OP AGEA non può accettare fidejussioni rilasciate da intermediari finanziari diversi dalle banche.
L'AGEA OP, in accordo con l'ANIA e l'ABI, ha adottato la procedura per la compilazione delle garanzie e per la loro presentazione. Tale procedura è stabilita al punto 18.2 delle Istruzioni operative OP AGEA n. 65 del 10/07/2020 relative alla misura R.R.V. - campagna 2020/2021, cui si rinvia.
L'AGEA OP non ritiene valide, rifiutando il pagamento dell'aiuto, le domande di sostegno con pagamento anticipato le cui garanzie fideiussorie risultino emesse da Enti garanti esclusi o che risultino non conformi.
Le garanzie emesse da Enti garanti non riconosciuti da Agea o pervenute fuori termine vengono restituite al contraente richiedente.

Le garanzie regolarmente sottoscritte e complete delle rispettive conferme di validità, devono pervenire in originale all'OP AGEA, unitamente agli elenchi regionali di liquidazione, entro i termini stabiliti dalle Istruzioni O.P. AGEA n.65 del 10/07/2020 relative alla misura R.R.V. - campagna 2020/2021.

16.2 Domanda di pagamento a saldo/richiesta di collaudo

16.2.1 Presentazione domanda

Le operazioni di riconversione e ristrutturazione devono essere realizzate entro la data prevista dal cronoprogramma indicata dalla ditta nella domanda di sostegno, salvo i casi di forza maggiore e circostanze eccezionali comunicate e riconosciute (c.f.r punto 22 delle presenti disposizioni) per le quali è concessa proroga di un'altra annualità. Si

precisa che dette tempistiche devono essere compatibili con la validità delle autorizzazioni per reimpianto connesse alla domanda di sostegno.

Tenuto conto che ai sensi dell'art. 54 del Reg. (UE) n. 1149/2016 l'aiuto è versato previa verifica dell'esecuzione e dell'avvenuto controllo in loco delle operazioni contemplate nella domanda di sostegno, i richiedenti devono presentare, pena decadenza dall'aiuto, apposita **domanda di pagamento a saldo** che:

- **nel caso di *"domande a collaudo"*** va presentata **entro il 20 giugno 2021**;
- **nel caso di *"domanda con pagamento anticipato"*,** per il collaudo delle opere e l'eventuale liquidazione del saldo spettante, va presentata:
  - **entro il 20 giugno 2021,** ovvero,
  - **entro il 20 giugno 2022,** ovvero,
  - **entro il 20 giugno 2023**
    nei limiti di quanto previsto dal DM n. 3843 del 03 aprile 2019 art. 2 per il pagamento dell'aiuto;

La compilazione e presentazione delle domande è effettuata esclusivamente in via telematica, utilizzando le funzionalità on-line messe a disposizione dall'OP AGEA sul portale SIAN. Nella fase di rilascio della domanda di sostegno, sul portale Sian, sarà obbligatorio contrassegnare i seguenti documenti:

- planimetrie dettagliate di ciascuna attività realizzata;
- dichiarazione sostitutiva di certificazione relativa alla conduzione di terreni demaniali;
- eventuale autocertificazione per lavori effettuati in economia (i relativi importi dovranno essere inseriti nella pagina Sian "fatture e spese in economia");
- copia fatture spese sostenute (gli estremi delle fatture e i relativi importi dovranno essere inseriti nella pagina Sian "fatture e spese in economia");
- copia del documento di identità in corso di validità del richiedente;
- relazione tecnica a firma di un tecnico agrario abilitato e sottoscritta dal richiedente (cronoprogramma relativo la tempistica di realizzazione delle singole azioni previste per singola attività, descrizione singole azioni proposte);
- ricevuta di attestazione di invio telematico della domanda di sostegno.

Non sono accettate e quindi ritenute valide le domande che pervengono con qualsiasi altro mezzo all'infuori di quello telematico.

La copia cartacea della domanda di saldo, stampata e sottoscritta dal richiedente, deve pervenire al Servizio Territoriale, a cura del CAA/Libero Professionista/Richiedente - beneficiario, **entro e non oltre il 10° giorno successivo** al predetto termine stabilito per la presentazione telematica (*stampa e rilascio*) della domanda.
Alla domanda di saldo, deve essere allegata la seguente documentazione:

- elenco completo della documentazione allegata alla domanda;
- relazione tecnica a firma di un tecnico agrario abilitato e sottoscritta dal richiedente, nella quale si dettaglia:
  - la tempistica di realizzazione delle singole azioni previste per singola attività, nel rispetto del cronoprogramma presentato;
  - il computo metrico con l'indicazione dei lavori effettuati e la descrizione delle singole attività ed azioni realizzate, precisando i relativi costi, le varietà di uve impiantate, la densità e sesto di impianto, la forma di allevamento, i riferimenti catastali delle superfici oggetto dell'eventuale estirpazione e quelle oggetto di reimpianto;
  - il quadro economico consuntivo delle opere;

- planimetria dettagliata di ciascuna attività realizzata (*impianto da estirpo – impianto con autorizzazione – miglioramento delle tecniche di coltivazione – ecc.,*) in scala 1:2000;
- documenti giustificativi dell'intera spesa:
  - copia delle fatture elettroniche emesse in apposito formato definito "XML" (Extensible Markup Language) registrate e fiscalmente in regola, debitamente quietanzate;
  - dichiarazioni liberatorie delle ditte esecutrici/fornitrici sottoscritte ai sensi del DPR 445/2000;
  - buste paga nel caso di utilizzo di manodopera aziendale ed extra aziendale;
  - documentazione avente valore probatorio equivalente nel caso di lavori eseguiti direttamente dal beneficiario e/o dai componenti del nucleo familiare o con idonee macchine/attrezzature aziendali;
- copia degli atti di pagamento;
- copia del registro IVA degli acquisti;
- dichiarazione sostitutiva di notorietà sottoscritta da un tecnico agrario abilitato e dall'impresa beneficiaria, relativa ai lavori direttamente eseguiti dall'imprenditore e/o dai componenti del nucleo familiare o con l'utilizzo di idonee macchine e attrezzature aziendali. Tale dichiarazione deve attestare:
  - la tipologia dei lavori effettuati;
  - le modalità con le quali sono stati eseguiti i lavori, specificando i mezzi tecnici impiegati per la loro realizzazione, la disponibilità degli stessi a livello aziendale e l'idoneità per le operazioni effettuate;
  - il numero di giornate lavorative prestate per la realizzazione degli interventi ed i soggetti interessati;

  la dichiarazione deve essere, altresì, supportata da *"time-sheet"* sottoscritto dal titolare dell'impresa beneficiaria e dal tecnico/direttore dei lavori dal quale si evincano chiaramente le ore impiegate nel progetto sul totale delle ore rese da parte del personale.
- dichiarazione della ditta beneficiaria per le opere eseguite da manodopera aziendale e/o extra aziendale, attestante il numero di giornate lavorative impiegate e la tipologia dei lavori effettuati;
- autocertificazione di regolarità contributiva riportante i riferimenti di iscrizione agli enti INPS ed INAIL in cui si dichiari di essere in regola con le rispettive posizioni assicurative;
- certificazione sanitaria e varietale del materiale utilizzato, rilasciata da vivai autorizzati;
- copia dei nulla osta o pareri qualora previsti dalla normativa vigente in materia urbanistica, ambientale, paesaggistica, idrogeologica e di beni culturali rilasciati dagli organi competenti, ove pertinente e nel caso non siano stati precedentemente prodotti, o dichiarazione sostitutiva di notorietà, sottoscritta da professionista abilitato, attestante che per gli interventi realizzati non sussiste alcun obbligo di acquisizione.

In considerazione del fatto che tutte le fatture emesse dal 1 gennaio 2019 dovranno essere in formato elettronico, si evidenzia che la fattura elettronica dovrà essere compilata dal fornitore il quale indicherà, oltre i dati obbligatori ai fini Iva, anche la quantità e tipologia del bene nel dettaglio oltre l'oggetto della fattura; in sintesi tutte le procedure in essere per la fattura analogica ora saranno riportate nella fatturazione elettronica. Assume rilievo la parte afferente ai riferimenti che prima potevano essere riportati nelle fatture anche dallo stesso beneficiario e che ora dovranno essere

obbligatoriamente riportati dal fornitore nella fase di compilazione della fattura elettronica.
Nello specifico, il fornitore dovrà essere informato che nella fase di compilazione della fattura elettronica dovrà obbligatoriamente riportare la seguente dicitura "**Reg. UE n. 1308/2013 art 46) – OCM Vino RRV (PNS) campagna 2020/2021".** La Fattura elettronica, così definita, sarà univoca e non potrà essere utilizzata nell'ambito di altri regimi di aiuti. La conservazione elettronica è un processo regolamentato dal Codice dell'Amministrazione Digitale che garantisce di non perdere le fatture, di consultarle in ogni momento e di recuperare in qualsiasi momento l'originale.
Per consentire la tracciabilità dei pagamenti connessi alla realizzazione degli interventi ammessi agli aiuti, i beneficiari degli stessi devono effettuare obbligatoriamente i pagamenti in favore delle ditte fornitrici di beni e/o servizi o dei lavoratori aziendali o extra aziendali assunti per l'esecuzione degli stessi (buste paga) con le seguenti modalità:

- bonifico bancario;
- ricevute bancarie (RiBa);
- carta di credito.

Il pagamento deve essere effettuato dopo la presentazione della domanda di sostegno e prima della presentazione della domanda di pagamento a saldo.
Qualsiasi altra forma di pagamento rende le spese sostenute inammissibili al contributo.

Al fine di adempiere l'obbligo, ai sensi del Reg. UE n.1308/2013, Reg. UE n.1149/2016 e Reg. UE 1150/2016, di comunicazione degli anticipi percepiti, contestualmente alla presentazione della domanda di pagamento a saldo, il richiedente è tenuto alla compilazione sul portale SIAN della rendicontazione finale delle spese sostenute.

Il Servizio Territoriale dovrà procedere alle verifiche di ricevibilità delle domande di saldo, compilando un'apposita check list su portale SIAN.
Le domande di pagamento presentate oltre i termini stabiliti sono dichiarate irricevibili.

La mancata presentazione da parte del richiedente della domanda di pagamento a saldo entro i termini stabiliti comporta:

1. per le domande di sostegno con *pagamento a collaudo*, la non erogazione dell'aiuto comunitario, tenuto conto che l'amministrazione non sarà posta in grado di poter eseguire il controllo obbligatorio ai fini del pagamento dell'aiuto;
2. per le domande di sostegno con *pagamento in forma anticipata*, l'incameramento della garanzia connessa.

Nei casi 1 e 2 è prevista l'esclusione dalla misura di sostegno per la Ristrutturazione e riconversione dei vigneti per un periodo di anni 3 successivi al termine massimo di presentazione della domanda di pagamento a saldo.
In tal caso il Servizio Territoriale comunica ai beneficiari pagati in via anticipata su cauzione, a mezzo PEC/raccomandata entro 30 giorni lavorativi successivi al superamento di detti termini, l'avvio del procedimento di revoca dell'atto di concessione, immettendo nel portale SIAN i relativi dati.

16.2.2. Verifica delle opere realizzate

L'OP AGEA effettua i controlli in loco sul 100% delle domande di pagamento a saldo, aggiornando i dati di dettaglio dei vigneti realizzati nell'ambito del SIGC-schedario viticolo e riportandone gli esiti del collaudo sul portale SIAN.

16.2.3. Misurazione degli impianti e applicazione della tolleranza di misurazione

Nel corso del collaudo gli impianti realizzati vengono misurati in campo, o tramite fotointerpretazione di orto-foto aeree aggiornate, con applicazione di quanto previsto dalla Circolare del Coordinamento Agea ACIU.2011.143 del 17.02.2011.
In particolare, il riscontro della superficie per la quale è riconosciuto l'aiuto viene effettuato come previsto al punto 6, figura 3, della citata circolare. Tale misurazione, conforme all'art.44 del Reg. UE 2016/1150, rappresenta la "coltura pura" che è finanziabile con la misura della ristrutturazione e riconversione vigneti.
All'atto del collaudo delle opere realizzate, il nuovo impianto misurato con la modalità sopra descritta, viene confrontato con la superficie finanziata, avvalendosi della tolleranza tecnica di misurazione costituita da un'area pari al perimetro dell'impianto misurato per una profondità di 0,75 mt (cfr. punto 6 della citata circolare). In termini assoluti, la tolleranza di misurazione non può essere superiore a 0,5 ettari.
La superficie realizzata è da ritenersi coerente con la superficie finanziata, se il valore della superficie a suo tempo finanziata è compreso nell'intervallo calcolato come superficie misurata +/- il valore della tolleranza di misurazione.
Se tale condizione di coerenza delle superfici non è riscontrata, si distinguono i seguenti casi:

- minore realizzazione: si applica quanto previsto al successivo punto 23;
- maggiore realizzazione: si procede al pagamento del saldo, conformemente alla superficie finanziata ed allo svincolo della fideiussione, in caso di precedente pagamento anticipato, salvo segnalazione da parte del Servizio Territoriale di possibili irregolarità per mancata copertura da autorizzazioni.

Sia nel caso di minore che di maggiore realizzazione (nei casi in cui superi di più del 20% quella richiesta) i beneficiari sono convocati dall'OP AGEA ad un incontro in contraddittorio in cui viene loro rappresentato l'esito dei controlli con le relative misurazioni: in tale occasione i produttori hanno la possibilità di formulare le proprie osservazioni sia su eventuali incongruenze riscontrate sulle superfici richieste che sulle misurazioni effettuate ed hanno la facoltà di richiedere un sopralluogo congiunto in contraddittorio ai fini di una nuova misurazione. Eventuali contestazioni presentate in momenti successivi a tale fase non potranno essere presi in considerazione.

16.3. Elenchi di liquidazione regionali

La Regione, tramite l'applicazione resa disponibile sul portale SIAN, predispone gli elenchi di liquidazione delle domande di *pagamento a saldo* e delle domande di sostegno con richiesta di *pagamento anticipato* istruite positivamente ed autorizzate alla liquidazione dell'aiuto.
I suddetti elenchi vengono trasmessi all'OP AGEA secondo le procedure indicate nella lettera circolare prot. DSRU. 2010.2139 del 17 maggio 2010.

I termini per la presentazione da parte della Regione degli elenchi di liquidazione all'OP AGEA sono stabiliti dalle Istruzioni operative n. 65 del 10/07/2020 relative alla misura R.R.V. - campagna 2020/2021.

Il pagamento degli aiuti viene effettuato dall'OP AGEA, nel rispetto di quanto stabilito dalle Istruzioni operative n. 1 prot. N. UMU.2016.8 dell'11 gennaio 2016 "Nuova procedura telematica per l'accreditamento degli ordinativi di pagamento in Banca d'Italia".

Ai sensi dell'art. 4 bis della legge 6 aprile 2007, in sede di pagamento degli aiuti comunitari, OP AGEA provvede a compensare tali aiuti con i contributi previdenziali dovuti dall'impresa agricola beneficiaria, comunicati dall'Istituto previdenziale in via informatica.

17. ELEGGIBILITÀ DELLE SPESE

Sono considerate eleggibili al sostegno comunitario le spese sostenute a partire dalla data di presentazione della domanda e, comunque, non oltre il termine stabilito per la realizzazione degli interventi approvati e finanziati.
Qualora la domanda non risulti finanziabile, le eventuali spese sostenute dal richiedente sono a suo totale carico e non sono imputabili al progetto che dovesse venir ripresentato ed ammesso a finanziamento nell'annualità successiva.
Sono ammesse a contributo le spese sostenute e giustificate da documentazione contabile per l'acquisto di materiali esclusivamente nuovi (pali, fili, tiranti, barbatelle ecc.) e per la realizzazione a regola d'arte delle operazioni di ristrutturazione, riconversione e adeguamento del vigneto (lavori preparazione del terreno, montaggio struttura di sostegno, ecc...).
Si precisa che l'impianto ad *alberello pugliese* è caratterizzato dalla totale assenza della struttura di sostegno e, pertanto, nel caso di azioni che prevedono tale forma di allevamento il costo relativo all'acquisto di pali, fili, tutori, ecc. non è ammissibile agli aiuti.

Come previsto dal Piano Nazionale di Sostegno (PNS 2019/2023) è prevista la possibilità di svolgere attività eseguite "in proprio" ("in economia"), sotto forma di prestazioni di lavoro.

A tale riguardo si precisa che dette attività sono ammesse solo se conformi all'art. 45 del Reg. (UE) 2016/1149 della Commissione.

Per tali lavori direttamente eseguiti dal richiedente e/o dai componenti del nucleo familiare o con l'utilizzo di idonee macchine e attrezzature aziendali in ogni caso dovrà essere presentata a supporto degli stessi idonea documentazione probatoria (*time sheet*).

18. DOMANDA DI VARIANTE

Sono ammissibili, per comprovati motivi di ordine tecnico non individuabili all'atto della presentazione della domanda o per sopravvenute cause di forza maggiore, richieste di variante relative alle opere da eseguire riportate nel campo "*Allegato 2*" della domanda di sostegno e di seguito precisate:

1. cambio delle attività da eseguire (ristrutturazione, riconversione, miglioramento delle tecniche di coltivazione) nel rispetto della strategia del progetto iniziale e della programmazione finanziaria (**nessuna modifica può essere effettuata alle informazioni presenti nel campo "Allegato 1" della domanda di sostegno**);
2. cronoprogramma delle attività da portare a termine, solo per le domande di sostegno con richiesta pagamento anticipo, fino al massimo della terza annualità e compatibile con l'eventuale scadenza dell'autorizzazione al reimpianto utilizzata;
3. tipologia di erogazione del contributo;
4. variazione del beneficiario per subentro.

Non sono ammissibili richieste di variante che possono determinare un aumento degli importi di contributo richiesti con la domanda iniziale, né quelle che comportano un aumento di superficie o una variazione del punteggio richiesti nella domanda.

La compilazione e presentazione della domanda di variante, analogamente alla domanda iniziale, è effettuata esclusivamente in via telematica, utilizzando le funzionalità on-line messe a disposizione dall'OP AGEA sul portale SIAN.
La copia cartacea della domanda di variante va presentata al Servizio Territoriale competente, **entro e non oltre il 10° giorno successivo** al termine stabilito per la presentazione telematica (*stampa e rilascio*) della domanda, prima della realizzazione dell'intervento.
L'ente istruttore dovrà procedere alla ricevibilità della domanda ed effettuare l'istruttoria della stessa, verificando, tra l'altro, il rispetto delle disposizioni previste dal bando. A conclusione dell'istruttoria, entro e non oltre 45 giorni dalla data di rilascio della domanda di variante, sarà comunicato al beneficiario l'eventuale autorizzazione o diniego alla variante. Le modifica del cronoprogramma potranno essere accolte esclusivamente in relazione alla disponibilità di risorse da parte della Regione per l'esercizio finanziario coinvolto. Gli impianti vitati che all'atto del collaudo risulteranno difformi da quanto ammesso in domanda di sostegno o di variante autorizzata dal Servizio Territoriale competente, non sono ammissibili all'aiuto. In caso di varianti realizzate senza preventiva autorizzazione da parte dal Servizio Territoriale, sarà avviato il procedimento di decadenza e revoca del beneficio assegnato, con il recupero delle somme già concesse in via anticipata.
Le domanda di variante di cui ai punti 1 e 2 possono essere presentate solo a seguito della chiusura della fase di ammissibilità, devono essere presentate ed autorizzate prima della realizzazione dell'intervento e comunque devono essere rilasciate informaticamente almeno 90 gg prima della scadenza ultima di presentazione della domanda di saldo (20 marzo dell'anno di presentazione domanda di saldo)
La domanda di variante, di cui al punto 3, deve essere rilasciata informaticamente prima della comunicazione di finanziabilità e comunque non oltre il 31 dicembre dell'anno in cui è stata presentata la domanda di sostegno.
La domanda di variante, di cui al punto 4, deve essere rilasciata informaticamente non **oltre il 20 gennaio** dell'anno di presentazione del saldo.

La domanda di variante del beneficiario sarà assoggettata al seguente iter:

1) invio della domanda al Servizo Territoriale competente per il territorio entro i termini stabiliti;
2) preautorizzazione da parte del Servizo Territoriale competente per il territorio e comunicazione ad entrambe le ditte;
3) in caso tipologia di pagamento in anticipo e domanda di variante rilasciata successivamente alla costituzione della garanzia, rilascio dell'appendice di subentro alla polizza e consegna al Servizo Territoriale competente per territorio (con trasferimento degli impegni);
4) trasferimento dei terreni sul fascicolo del subentrante;
5) lavorazione della polizza/appendice di subentro;
6) autorizzazione definitiva al subentro.

20. <u>MODIFICHE MINORI</u>

Per "Modifiche Minori" si intende la possibilità di apportare all'operazione inizialmente approvata delle modifiche di minore entità. Tali modifiche possono essere attuate senza un'autorizzazione preventiva, a condizione che:
1) non pregiudichino l'ammissibilità di qualsiasi parte dell'operazione;
2) siano mantenuti gli obiettivi generali del progetto;
3) non modifichino i criteri di priorità indicati, tali da comportare la non finanziabilità dell'operazione.

Rientrano tra le Modifiche Minori tutte le modifiche non considerate Varianti, ad esempio:

- la variazione delle caratteristiche del vigneto autorizzato (varietà, sesto d'impianto, forma d'allevamento) ;
- la modifica della localizzazione geografica (es. foglio e particella) dell'intervento.

Dette modifiche devono essere comunicate al Servizo Territoriale competente, prima della realizzazione dell'intervento e comunque prima della presentazione della domanda di saldo nella quale dovranno obbligatoriamente essere riportate.
Impianti che all'atto del collaudo saranno difformi da quanto riportato in domanda di saldo non sono ammissibili all'aiuto.
La comunicazione delle modifiche minori va obbligatoriamente effettuata attraverso la compilazione del modello di cui all' "Allegato 9" alle Istruzioni operative O.P. AGEA n. 65 relative alla misura R.R.V. - campagna 2020/2021.
Per la compilazione del modello "Allegato 9" l'OP AGEA mette a disposizione una procedura informatica sul portale SIAN.
Dopo l'attribuzione del numero di protocollo l'Allegato 9 deve essere stampato, firmato ed inviato al Servizo Territoriale competente per territorio entro il termine di 5 giorni solari.

21. RINUNCIA ALL'AIUTO

Il beneficiario che non intenda procedere nell'esecuzioni dei lavori, può presentare rinuncia alla domanda di sostegno, in forma telematica sul portale SIAN, fino a che per la domanda non è stata implementata la finanziabilità informatica da parte del Servizio territoriale.
Successivamente a tale fase, il beneficiario può comunicare la rinuncia all'aiuto, tramite PEC o raccomanda A\R inviata al Servizio territoriale.
Il Servizio territoriale può revocare la domanda di sostegno per istanza del produttore sino ad avvenuta presentazione della domanda di saldo e comunque non oltre i 30 giorni precedenti il termine ultimo di presentazione della domanda di saldo.
Il Servizio territoriale procede alla revoca della domanda di sostegno, tramite l'applicativo di gestione delle domande presente sul portale SIAN, acquisendo nel sistema l'istanza di rinuncia del produttore (PEC o Raccomandata A\R).
Qualora la rinuncia sia successiva all'erogazione dell'anticipo, salvo cause di forza maggiore e/o circostanze eccezionali comunicate e riconosciute come al punto 22, la restituzione dell'importo percepito sarà maggiorata del 10% ed il beneficiario sarà escluso dall'accesso alla misura per i 3 anni successivi al termine massimo di presentazione della domanda di pagamento a saldo.

22. COMUNICAZIONE DI CAUSE DI FORZA MAGGIORE E CIRCOSTANZE ECCEZIONALI

Ai sensi del Reg. UE 640/14 art.4, qualora ricorrano cause di forza maggiore o circostanze eccezionali, può essere presentata dal beneficiario apposita comunicazione allegando la documentazione prevista al punto 17 delle Istruzioni operative n. 65 del 10/07/2020 relative alla misura R.R.V. - campagna 2020/2021, ai fini del riconoscimento delle stesse.

Il Servizio Territoriale a seguito di istruttoria dell'istanza, può riconoscere esclusivamente i casi di forza maggiore riportati nel Reg. UE 1306/13 del 20 dicembre 2013 e successive modifiche ed integrazioni, comunicando l'esito entro e non oltre 20 giorni dal ricevimento della comunicazione.

21.1 Subentro in caso di decesso

Nel caso in cui la comunicazione riguardi il decesso del titolare di una domanda di sostegno con richiesta di pagamento anticipato, ed il beneficiario deceduto abbia già presentato apposita garanzia, si seguono le procedure descritte al punto 17.1 delle Istruzioni operative n. 65 del 10/07/2020 relative alla misura R.R.V. - campagna 2020/2021, cui si rinvia.

23. RECUPERI E PENALITA'

L'aiuto è versato solo dopo la verifica che l'intera superficie oggetto della domanda sia stata realizzata. Tuttavia, in base a quanto disposto all'articolo 49 del regolamento delegato, nel caso sia richiesto un anticipo, lo stesso è erogato nella misura massima dell'80% dell'aiuto ammesso per l'intera operazione, prima che l'operazione di ristrutturazione venga realizzata.

Per usufruire legittimamente dell'aiuto è necessario che il beneficiario abbia ristrutturato l'intera superficie oggetto della domanda di sostegno finanziata, salvo nei casi di forza maggiore o circostanze eccezionali.
Nei casi in cui gli interventi non vengano realizzati sulla superficie totale finanziata, viene versato l'importo corrispondente alla parte dell'operazione realizzata o, nel caso di anticipi, viene recuperato l'importo pagato in relazione alla parte non attuata.

In base a quanto disposto all'articolo 54, paragrafo 4, IV e V capoverso del regolamento delegato *se la differenza tra la superficie realizzata e quella oggetto della domanda ammessa a finanziamento*:

a) *non supera il 20%,* il sostegno è calcolato sulla base della superficie effettivamente realizzata;
b) *supera il 20% ma uguale o inferiore al 50%*, l'aiuto è erogato sulla base della superficie effettivamente realizzata e ridotto del doppio della differenza;
c) *supera il 50%*, non è concesso alcun sostegno per l'intera operazione.

In caso di pagamento anticipato,
se la differenza tra la superficie effettivamente realizzata e quella oggetto della domanda ammessa al finanziamento è superiore al 50%;

- se viene presentata una rinuncia post pagamento;
- se viene accertata la mancata presentazione della domanda di pagamento a saldo entro i termini stabiliti,

per tutti e tre i casi si procede al recupero dell'intero anticipo versato con una maggiorazione del 10%. Se del caso si procede all'incameramento della fidejussione secondo le modalità stabilite all'articolo 23 del regolamento delegato 907/2014 e all'articolo 55 del regolamento di esecuzione 908/2014.
In tutti i casi in cui è comunque dovuto un recupero di importi non riconosciuti il beneficiario, ai fini dello svincolo della garanzia, è tenuto alla restituzione di quanto richiesto maggiorato degli interessi legali. Gli interessi vengono calcolati a partire dal trentesimo giorno dalla data di comunicazione della lettera di richiesta di restituzione.

Il calcolo della percentuale di scostamento viene effettuato sulla superficie complessiva dell'operazione.

Nel caso in cui:

- la differenza tra la superficie effettivamente realizzata e quella oggetto della domanda ammessa al finanziamento è superiore al 50%

- viene presentata una rinuncia post pagamento
- viene accertata la mancata presentazione della domanda di pagamento a saldo entro i termini stabiliti

il beneficiario non accede, altresì, alla misura di sostegno della ristrutturazione e riconversione dei vigneti nei tre anni successivi la scadenza dei termini per la presentazione della domanda di pagamento a saldo.

24. IMPEGNI DEL BENEFICIARIO

Gli interventi dovranno essere realizzati e rendicontati entro i termini stabiliti dalla normativa comunitaria e comunicati alla Regione Puglia con le modalità previste dalle disposizioni regionali per la gestione del potenziale produttivo viticolo e dalle presenti disposizioni regionali di attuazione.

Il conduttore dovrà altresì presentare per tali superfici vitate, ai fini delle verifiche regionali previste dal D.M. 16 dicembre 2010, la richiesta di idoneità alla produzione dei relativi vini DOCG/DOP/IGP, con le modalità stabilite dalla Regione e dall'AGEA.

Il produttore inoltre, con la sottoscrizione della domanda, si impegna a:

- rispettare quanto stabilito dalla Legge regionale n.28/2006 "*Disciplina in materia di contrasto al lavoro non regolare*" e dal Regolamento regionale attuativo n.31 del 27/11/2009;
- rispettare il *"requisito di congruità"* di cui al successivo punto 25 delle presenti disposizioni negli anni successivi alla presentazione della domanda e sino alla scadenza degli impegni previsti;
- non effettuare variazioni a quanto richiesto con la domanda di sostegno, senza la preventiva autorizzazione del Servizio Territoriale;
- non modificare la destinazione colturale delle unità vitate oggetto degli interventi approvati e finanziati, fatto salvo il riconoscimento delle cause di forza maggiore, prima che siano trascorsi cinque anni dall'accertamento finale di avvenuta esecuzione degli interventi;
- comunicare per iscritto al Servizio Territoriale la data di inizio lavori, secondo quanto previsto dalle presenti disposizioni;
- presentare successiva domanda di pagamento a saldo per il collaudo delle opere e l'eventuale liquidazione del saldo spettante, corredata della documentazione richiesta per l'esigibilità della spesa;
- comunicare per iscritto al Servizio territoriale, entro 15 giorni solari a decorrere dal momento in cui sia possibile procedervi, i casi di forza maggiore o le circostanze eccezionali di cui è rimasto vittima, unitamente alle relative prove;
- portare a termine nei tempi stabiliti tutte le opere previste dalla presente domanda, salvo cause di forza maggiore che dovranno essere opportunamente documentate;
- restituire le somme eventualmente percepite in eccesso quale aiuto, cosi come previsto dalle disposizioni e norme nazionali e comunitarie; a tale scopo autorizza sin d'ora l'OP AGEA ad effettuare il recupero delle somme percepite in eccesso mediante compensazione a valere su altri pagamenti spettanti al sottoscritto;
- rendere disponibili, qualora richieste, tutte le informazioni necessarie al sistema di monitoraggio previsto dal Reg.(CE) 1306/2013;
- comunicare, in caso di pagamento anticipato, gli importi delle spese sostenute e l'ammontare degli anticipi non utilizzati, così come previsto dal D.M. n. 4615 del 5 agosto 2014 e s.m.i.;

L'inosservanza degli impegni assunti da parte del beneficiario comporta la decadenza parziale o totale dall'aiuto concesso, con l'obbligo di restituzione del contributo erogato oltre agli interessi previsti per legge, secondo le modalità previste dalla normativa vigente.

25. DISCIPLINA IN MATERIA DI CONTRASTO AL LAVORO NON REGOLARE

I soggetti beneficiari degli aiuti dovranno essere in regola ed impegnarsi a rispettare le seguenti disposizioni:

- Legge regionale n.28/2006 "*Disciplina in materia di contrasto al lavoro non regolare*" e Regolamento regionale attuativo n.31 del 27/11/2009;
- Regolarità contributiva.

In particolare con riferimento al Regolamento Regionale n.31 del 27/11/2009, si specifica che:

Art.2, comma 1

"È condizione essenziale per l'erogazione del beneficio economico l'applicazione integrale, da parte del beneficiario, del contratto collettivo nazionale per il settore di appartenenza e, se esistente, anche del contratto collettivo territoriale, che siano stati stipulati dalle organizzazioni sindacali dei lavoratori e dalle associazioni dei datori di lavoro comparativamente più rappresentative sul piano nazionale. Tale applicazione deve interessare tutti i lavoratori dipendenti dal beneficiario e deve aver luogo quanto meno per l'intero periodo nel quale si articola l'attività incentivata e sino all'approvazione della rendicontazione oppure per l'anno, solare o legale, al quale il beneficio si riferisce e in relazione al quale è accordato.

Il beneficio è in ogni momento revocabile, totalmente o parzialmente, da parte del concedente allorché la violazione della clausola che precede (d'ora in poi clausola sociale) da parte del beneficiario sia stata definitivamente accertata:

a) dal soggetto concedente;

b) dagli uffici regionali;

c) dal giudice con sentenza;

d) a seguito di conciliazione giudiziale o stragiudiziale;

e) dalle pubbliche amministrazioni istituzionalmente competenti a vigilare sul rispetto della legislazione sul lavoro o che si siano impegnate a svolgere tale attività per conto della Regione.

Il beneficio sarà revocato parzialmente, in misura pari alla percentuale di lavoratori ai quali non è stato applicato il contratto collettivo rispetto al totale dei lavoratori dipendenti dal datore di lavoro occupati nell'unità produttiva in cui è stato accertato l'inadempimento.

Il beneficio sarà revocato totalmente qualora l'inadempimento della clausola sociale riguardi un numero di lavoratori pari o superiore al 50% degli occupati dal datore di lavoro nell'unità produttiva in cui è stato accertato l'inadempimento, nonché in caso di recidiva in inadempimenti sanzionati con la revoca parziale.

In caso di recidiva di inadempimenti sanzionati con la revoca parziale, il datore di lavoro sarà anche escluso da qualsiasi ulteriore concessione di benefici per un periodo di 1 anno dal momento dell'adozione del secondo provvedimento.

Qualora l'inadempimento della clausola sociale riguardi un numero di lavoratori pari o superiore all'80% degli occupati dal datore di lavoro nell'unità produttiva in cui è stato accertato l'inadempimento, il soggetto concedente emetterà anche un provvedimento di esclusione da qualsiasi ulteriore concessione di benefici per un periodo di 2 anni dal momento in cui è stato accertato l'inadempimento.

In caso di revoca parziale, qualora alla data della revoca stessa le erogazioni siano ancora in corso, l'ammontare da recuperare può essere detratto a valere sull'erogazione ancora da effettuare. Qualora le erogazioni ancora da effettuare risultino invece complessivamente di ammontare inferiore a quello da recuperare ovvero si sia già provveduto all'erogazione a saldo e il beneficiario non provveda all'esatta e completa restituzione nei termini fissati dal provvedimento di revoca, la Regione avvierà la procedura di recupero coattivo.
Analogamente si procederà nei casi di revoca totale, qualora il beneficiario non provveda all'esatta e completa restituzione nei termini concessi.
In casi di recupero delle somme erogate per effetto di revoca parziale o totale, ovvero di detrazione di parte delle stesse dalle erogazioni successive, le medesime somme saranno maggiorate degli interessi legali e rivalutate sulla base dell'indice ISTAT dei prezzi al consumo per le famiglie di operai e impiegati".

Art.2, comma 2
"Sono esclusi dalla concessione del beneficio economico coloro nei cui confronti, al momento dell'emanazione del presente atto, risulti ancora efficace un provvedimento di esclusione da qualsiasi ulteriore concessione di benefici per violazione della clausola sociale di cui all'articolo 1 della legge regionale 26 ottobre 2006, n. 28".

Con DGR n.2506/2011, la Giunta Regionale ha dato attuazione alla L.R. n.26 ottobre 2006 n. 28 recante "Disciplina in materia di contrasto al lavoro non regolare" stabilendo che nel settore agricolo la valutazione di congruità della manodopera occupata abbia luogo impiegando le tabelle recanti il "fabbisogno di lavoro per ettaro-coltura e/o per capo di bestiame adulto allevato"di cui alla Determinazione dirigenziale del Settore Alimentazione n.356/2007, pubblicata nel BURP n.132 del 20/09/2007.

In applicazione della DGR n.2506/2011, al momento di presentazione della domanda di sostegno il richiedente deve indicare i dati di cui al punto 1 delle "*Linee guida di valutazione di congruità in agricoltura*" approvate con DGR n.1337 del 16 luglio 2013, pubblicate nel BUPR n.109 del 07/08/2013.
La concessione dell'aiuto è condizionata al possesso del r*equisito di congruità* con l'impegno da parte dell'impresa beneficiaria a mantenerlo negli anni successivi alla presentazione della domanda di sostegno e sino alla scadenza degli impegni previsti.

26. CONDIZIONALITA'

Ai sensi dell'art. 46 del Reg. (CE) n. 1308/2013, si applicano le disposizioni previste in materia di condizionalità dal Reg. (CE) 1306/2013. In base agli articoli 92 e 93 del Reg. (CE) 1306/2013, alle eventuali violazioni delle norme e degli atti applicabili sull'intera superficie aziendale e constatate in qualsiasi momento nei tre anni successivi alla riscossione del sostegno in questione, fa seguito l'irrogazione delle sanzioni.

27. COMUNICAZIONE DEGLI ANTICIPI RICEVUTI

Ai sensi del Decreto Dipartimentale MIPAAF del 15 maggio 2017 n. 1967, per i progetti per i quali il contributo comunitario ammissibile sia superiore ai 5 milioni di euro è obbligo, per i soggetti che hanno percepito un anticipo e che alla data del 15 ottobre di ciascun anno non hanno presentato una domanda di pagamento saldo, il beneficiario è tenuto a comunicare entro il 30 novembre di ciascun anno:

- l'importo delle spese sostenute al 15 ottobre;

- l'ammontare degli importi degli anticipi non ancor utilizzati.

Il mancato adempimento di tale obbligo comporta l'applicazione di una penalità pari all'1% del valore dell'anticipo ricevuto.

28. CERTIFICAZIONE ANTIMAFIA

La Comunicazione Antimafia è un documento che attesta/ certifica la sussistenza o meno di una delle cause di decadenza, di sospensione o di divieto di cui all'art. 67 del D. Lgs n. 159 del 06/09/2011. Tra le cause che possono precludere il rilascio della comunicazione antimafia sono:
- provvedimenti definitivi di applicazione delle misure di prevenzione;
- le condanne con sentenza definitiva o confermata in appello per taluno dei delitti consumati o tentati elencati all'art. 51, comma 3-bis c.p.p..

L'informazione antimafia è un documento che attesta la sussistenza o meno di una delle cause di decadenza, di sospensione o di divieto e di eventuali tentativi di infiltrazione mafiosa che potrebbero influire sulle decisioni societari e imprenditoriali.

Per l'applicazione delle nuove disposizioni in materia di richiesta della comunicazione antimafia e dell'informativa antimafia, ai sensi della normativa vigente, si rinvia a quanto precisato al punto 27 delle Istruzioni operative n. 65 del 10/07/2020 relative alla misura R.R.V. - campagna 2020/2021.

29. RICORSI

Avverso ogni provvedimento emesso nel corso del procedimento sarà possibile presentare, nei termini consentiti, ricorso gerarchico o ricorso giurisdizionale.

Il ricorso gerarchico dovrà essere indirizzato al Direttore del Dipartimento Agricoltura, Sviluppo Rurale e Ambientale – Lungomare Nazario Sauro 45/47 – 70121 Bari - entro e non oltre giorni 30 dalla data di notifica della comunicazione degli esiti istruttori.
Non è consentito il ricorso per omessa lettura della PEC qualora la notifica dell'atto avverso il quale si ricorre sia avvenuta tramite questo strumento di comunicazione.
Il ricorso deve essere presentato con marca da bollo.

Il ricorso giurisdizionale, invece, va presentato all'Autorità Giudiziaria competente nel rispetto delle procedure e dei tempi stabiliti nell'ordinamento giuridico. La scelta dell'Autorità Giudiziaria competente va individuata dal beneficiario avendo riguardo all'oggetto del contendere.

Eventuali richieste di riesame, infine, devono essere presentate dal beneficiario direttamente al Servizio territoriale competente che ha curato l'istruttoria tecnico-amministrativa per la quale si chiede il riesame. La richiesta di riesame deve essere adeguatamente motivata e supportata da idonea documentazione ove pertinente.

30. DEMARCAZIONE PSR - OCM VINO

Sono esclusi dal finanziamento del PSR i reimpianti di vigneti, per cui è assicurata la linea di demarcazione degli interventi tra PSR e OCM.
I nuovi impianti finanziabili con il PSR 2014/2020 sono quelli derivanti dalle autorizzazioni rilasciate ai sensi dell'art.64 del Reg. UE 1308/2013.

31. RESPONSABILI DEL PROCEDIMENTO

Il responsabile del procedimento amministrativo relativo all'ammissibilità all'aiuto per la misura degli Ristrutturazione e riconversione vigneti è il Servizio Territoriale competente, salvo diversa disposizione per delega.
Il responsabile del procedimento amministrativo relativo all'erogazione dell'aiuto previsto da Reg. (UE) n. 1308/2013 - art. 46 è l'Ufficio Domanda Unica e OCM di Agea Organismo Pagatore.

32. NORMA DI RINVIO

Per quanto non previsto nelle presenti disposizioni si rinvia alle norme comunitarie, nazionali e regionali vigenti in materia nonché, con riferimento alle procedure stabilite da AGEA per il pagamento degli aiuti, al *"Manuale delle procedure inerente le attività di controllo delegate da OP AGEA alle Regioni – Misura Ristrutturazione e riconversione vigneti"* ed alle Circolari applicative emanate dalla stessa AGEA, nonché a quanto previsto dal *Protocollo di intesa tra la Regione Puglia e AGEA per la delega di talune fasi del procedimento di pagamento delle domande OCM vitivinicolo prot.n.0007576 del 31/05/2016 e ss.mm.ii.*

Modello 1: Richiesta credenziali di accesso al portale SIAN

REGIONE PUGLIA
DIPARTIMENTO AGRICOLTURA, SVILUPPO RURALE ED AMBIENTALE
RESPONSABILE UTENZE SIAN
Lungomare N. SAURO 45/47
70121 BARI

n.cava@regione.puglia.it

Oggetto	**OCM Vino - Misura "Ristrutturazione e riconversione dei vigneti" campagna – 2020/2021 RICHIESTA CREDENZIALI DI ACCESSO AL PORTALE SIAN**

(Dichiarazione resa ai sensi dell'art. 47 del D.P.R. 28 dicembre 2000, n. 445)

Il sottoscritto _____

nato a _____ il _____ , residente in _____

via _____ n° _____ - CAP _____ CF: _____.

TEL. _____cell._____ Email: _____PEC_____

Iscritto al N° _____ dell'Albo _____Prov. _____

CHIEDE

- **CREDENZIALI** (1) all'accesso al portale SIAN – Area riservata per la compilazione, stampa e rilascio delle domande Misura "Ristrutturazione e riconversione vigneti", inviando la presente al seguente indirizzo mail: n.cava@regione.puglia.it

_____

All'uopo fa dichiarazione di responsabilità sulle funzioni svolte sul portale sollevando l'Amministrazione da qualsiasi responsabilità riveniente dall'uso non conforme dei dati a cui ha accesso.

_____, lì _____

Timbro e firma

_____

Allega alla presente fotocopia di un documento di riconoscimento valido e del codice fiscale;

(1) La richiesta delle credenziali deve essere presentata esclusivamente dai soggetti non autorizzati in precedenza all'accesso al portale SIAN.

Modello 2: <u>Richiesta autorizzazione accesso e consultazione fascicoli aziendali</u>

REGIONE PUGLIA
SERVIZIO TERRITORIALE DI _____

Oggetto	**OCM Vino - Misura "Ristrutturazione e riconversione dei vigneti" campagna 2020/2021** Richiesta: **AUTORIZZAZIONE ACCESSO – CONSULTAZIONE FASCICOLI AZIENDALI** Compilazione - Stampa e Rilascio Domande di sostegno

(Dichiarazione resa ai sensi dell'art. 47 del D.P.R. 28 dicembre 2000, n. 445)

Il sottoscritto _____

Nato a _____ il _____ , residente in _____

Via _____ n° ____ - CAP _____CF: _____.

Iscritto al N° _____ dell'Albo del _____ Prov. _____

essendo stato autorizzato, giusta delega allegata, dalle Ditte di seguito indicate con i rispettivi CUAA, alla presentazione delle domande di sostegno relative alla misura "Ristrutturazione e riconversione dei vigneti"- **campagna 2020/2021:**

CHIEDE

a codesto Servizio Territoriale di _____

l'AUTORIZZAZIONE all'accesso dei dati del fascicolo aziendale, delle Ditte di seguito indicate, per l'importazione dei dati (piano di coltivazione) ai fini della compilazione, stampa e rilascio delle domande sul portale SIAN.

All'uopo, fa dichiarazione di responsabilità sulle funzioni svolte su portale e nell'accesso ai dati del fascicolo aziendale, sollevando l'Amministrazione da qualsiasi responsabilità riveniente dall'uso non conforme dei dati a cui ha accesso.

_____, lì _____

Timbro e firma

_____

_____

Allegati:

- **Documento di riconoscimento**
- ***Elenco Ditte – CUAA***
- ***Mandato/delega n°_____ Ditte***
- ***Supporto informatico Elenco Ditte e rispettivo CUAA***

Delega- Autorizzazione

Il sottoscritto _____

nato a _____ il _____ , residente in _____

Via _____ n° _____ - CAP _____

CF: _____P.IVA : _____

CUAA: _____.

DELEGA

Il Dott. Agr. /Per. Agr./Agr. _____ _____

nato a _____ il _____ , residente in _____

via _____ n° _____ - CAP _____

CF: _____.

Iscritto al N° _____ dell'Albo del _____ Prov. _____ ,

nella sua qualità di tecnico incaricato

AUTORIZZA

alla **Compilazione – Rilascio - Stampa -** sul portale SIAN della domanda relativa alla misura "Ristrutturazione e riconversione vigneti" - **campagna 2020/2021**.

Lo stesso all'accesso al proprio fascicolo aziendale ed ai propri dati, per gli usi consentiti e finalizzati alla presentazione della domanda ristrutturazione e riconversione vigneti per la **campagna 2020/2021**.

Consenso al trattamento dei dati personali

Dichiara espressamente di dare il consenso al trattamento dei propri dati personali ed alla trasmissione degli stessi agli Enti, per lo svolgimento delle relative finalità istituzionali e per attività informativa sul settore di competenza, ai fini di quanto previsto dalla L. 675/1996.

_____lì _____

Firma

Allegati:

- **Documento di riconoscimento**
- **Revoca dal precedente tecnico o CAA**

Elenco Ditte – Domande di sostegno
OCM Vino - Misura "Ristrutturazione e riconversione dei vigneti"
Disposizioni regionali di attuazione campagna 2020/2021:

N°	Intestazione Ditta	CUAA	P.IVA

Timbro e firma del Tecnico Incaricato

DETERMINAZIONE DEL DIRIGENTE SEZIONE FORMAZIONE PROFESSIONALE 25 giugno 2020, n. 1155

Avviso Pubblico "Offerta Formativa di base per i contratti di Apprendistato Professionalizzante". Approvazione graduatorie 2^ finestra – Impegno di spesa.

LA DIRIGENTE della SEZIONE

Visti gli articoli 4 e 5 della L.R. n. 7/1997;
Vista la Deliberazione G.R. n. 3261 del 28/07/1998
Visti gli artt. 4 e 16 del D. Lgs. n. 165/2001;
Visto l'art. 32 della legge 18 giugno 2009, n. 69, che prevede l'obbligo di sostituire la pubblicazione tradizionale all'Albo ufficiale con la pubblicazione di documenti digitali sui siti informatici;
Visto l'art. 18 del Dlgs 196/03 "Codice in materia di protezione dei dati personali" in merito ai Principi applicabili ai trattamenti effettuati dai soggetti pubblici;
Visto il Decreto del Presidente della Giunta Regionale del 31/07/2015 n. 443 e smi di Adozione del modello organizzativo denominato "Modello Ambidestro per l'innovazione della macchina Amministrativa regionale – MAIA". Approvazione Atto di Alta Organizzazione;
Visto il D.Lgs. 23 giugno 2011, n. 118, come integrato dal D.Lgs. 10 agosto 2014 n. 126 "Disposizioni integrative e correttive del D.Lgs. 118/2011 recante disposizioni in materia di armonizzazione dei sistemi contabili e degli schemi di bilancio delle Regioni, degli enti locali e dei loro organismi, a norma degli articoli 1 e 2 della L. 42/2009;
Vista la L.R. 29 dicembre 2017 n. 67 (*Legge di stabilità regionale 2018*);
Vista la L.R. 29 dicembre 2017 n. 68 "*Bilancio di previsione della Regione Puglia per l'esercizio finanziario 2018 e pluriennale 2018–2020*";
Vista la D.G.R. n. 95 del 22/01/2019 di approvazione del Documento tecnico di accompagnamento al bilancio di previsione e del Bilancio finanziario gestionale 2019-2021 previsti dall'art. 39, comma 10 del Decreto Legislativo 23 giugno 2011, n. 118 e ss.mm.ii;
Vista la D.G.R. n. 615 del 30/04/2020*,* di applicazione dell'Avanzo di Amministrazione Vincolato, per l'importo di € 10.681.137,00;
Vista la L.R. n. 26 del 19 giugno 2018 che recepisce la normativa nazionale in materia di apprendistato, D.Lgs. 15 giugno 2015, n. 81, attuativo della L. n. 183/2014 (nota come *Job Act*);
Vista la D.G.R. n. 2433 del 21/12/2018, pubblicata sul BURP n. 17 del 12 febbraio 2019, con la quale la Regione Puglia ha adottato le linee guida sull'apprendistato;

Sulla base dell'istruttoria espletata dal funzionario istruttore, responsabile del procedimento amministrativo, dalla quale emerge quanto segue:

L'Avviso pubblico " approvato con DD n. 1043 del 9 agosto 2019, pubblicato sul BURP n. 104 del 12/09/2019, disciplina le modalità di individuazione e gestione dell'offerta formativa pubblica per l'acquisizione delle competenze di base e trasversali nell'ambito del contratto di apprendistato professionalizzante.

Con DD n. 75 del 28 gennaio 2020, pubblicata sul B.U.R.P. n. 16 del 06/02/2020, viene approvato l'Elenco completo dei n. 168 Organismi di Formazione che si sono candidati e sono stati ammessi per la formazione del Catalogo Pubblico.

Con successiva DD n.202 del17/02/2020 viene revocata l'ammissibilità al codice pratica B83SSX1 per il venir meno del requisito determinante la concessione dell'accreditamento;

Con DD n. 1132 del 09/06/2020 è stato approvato l'elenco dei 147 Organismi Formativi aderenti al Catalogo Pubblico, approvata la graduatoria dei 53 Organismi interessati dai Datori di Lavoro per la formazione degli Apprendisti iscritti ed infine determinato l'impegno della spesa di **€ 1.515.280,00** necessaria per il pagamento dei voucher generati per la 1^ finestra dell'Avviso (4 novembre – 4 dicembre 2019);

Dal 10 giugno al 22 giugno 2020 i Datori di Lavoro (allegato A), già ammessi al contributo con la 2^ finestra

(3 marzo – 3 aprile 2020), hanno confermato l'iscrizione di n. **1.128** apprendisti e le opzioni di frequenza dei moduli previsti, indicando n. **45** Organismi (allegato **B)** tra i presenti nel Catalogo**;**

Con il presente atto si approva la Graduatoria dei n. **719** Datori di Lavoro che hanno perfezionato l'iscrizione degli apprendisti per il numero dei voucher indicati (allegato **A),** si approva la Graduatoria dei n. **45** Organismi Formativi interessati dai Datori di Lavoro (allegato **B)** e l'impegno di spesa della somma complessiva di **€. 1.565.500,00** necessaria per il pagamento dei voucher generati per la 2^ finestra dell'Avviso (3 marzo – 3 aprile 2020) ;

Si dà atto che il presente provvedimento, con i relativi allegati, sarà pubblicato sul BURP a cura della Sezione Formazione Professionale* e *sul portale web www.sistema.puglia.it.

VERIFICA AI SENSI DEL D. Lgs 196/03 -
Garanzie alla riservatezza

La pubblicazione dell'atto all'albo, salve le garanzie previste dalla legge 241/90 in tema di accesso ai documenti amministrativi, avviene nel rispetto della tutela alla riservatezza dei cittadini, secondo quanto disposto dal D. Lgs 196/03 in materia di protezione dei dati personali, nonché dal vigente regolamento regionale n.5/2006 per il trattamento dei dati sensibili e giudiziari.

Ai fini della pubblicità legale, l'atto destinato alla pubblicazione è redatto in modo da evitare la diffusione di dati personali identificativi non necessari ovvero il riferimento a dati sensibili; qualora tali dati fossero indispensabili per l'adozione dell'atto, essi sono trasferiti in documenti separati, esplicitamente richiamati

ADEMPIMENTI CONTABILI DI CUI AL D.LGS. N. 118/2011 E S.M.I.

Bilancio Regionale vincolato – Esercizio 2020 approvato con L.R. n. 56/2019 e D.G.R. n. 55/2020

- ***Struttura regionale titolare del Centro di Responsabilità Amministrativa***
  - **62 - Dipartimento Sviluppo Economico, Innovazione, Istruzione, Formazione e Lavoro**
  - **11 - Sezione Formazione Professionale**

- **Il costo complessivo del presente provvedimento, pari ad € 1.565.500,00, trova copertura così come segue:**
  - **Missione : 15 – Politiche per il lavoro e la formazione professionale**
  - **Programma : 02 - Formazione professionale**
  - **Titolo : 1 - Spese correnti**
  - **Macroaggregato : 04 – Trasferimenti correnti**
  - **Piano dei Conti Finanziario : U.1.04.04.01.001**
  - **Codice identificativo delle transazioni riguardanti risorse dell'U.E, punto 2) All. 7 al D.Lgs. 118/2011, codici:**
    - ✓ **per ENTRATA: 2 (cap. E2050570)**
    - ✓ **per SPESA : 8 (cap. U961050)**

PARTE ENTRATA

- **Capitolo di entrata: E2050570** "*CONTRIBUTO DALLO STATO PER PROGETTO APPRENDISTATO A REGIME*" **(Piano dei conti finanziario: E.2.01.01.01.001)**

Titolo giuridico che supporta il credito:
Così come riportato nella* D.G.R. n. 615 del 30/04/2020*,* di applicazione dell'Avanzo di Amministrazione Vincolato, ai sensi dell'art. 42 comma 8 del D.Lgs. n.118/2011, come integrato dal D. Lgs. n. 126/2014, per l'importo di € 10.681.137,00 derivante da *Economie Vincolate (derivanti da Residui di Stanziamento)* formatesi sul capitolo di spesa U961050, *risulta che la Regione Puglia, a fronte delle risorse assegnate dal

Ministero Lavoro e Politiche Sociali ***e già trasferite per le annualità dal 2009 al 2013, non ha mai impegnato i suddetti*** **€ 10.681.137,00**

Le suddette somme, sono state iscritte in Bilancio Regionale (cap. Entrata = E2050570 / cap. Spesa = U961050) come evidenziato nella sottostante tabella:

annualità	*decreto ripartizione*	*importo assegnato*	*Provvedimento iscrizione in Bilancio*
2011	***DD 460/Segr D.G./2011***	€ 3.688.755,00	***D.G.R. n. 664/2012***
2012	***DD 854/Segr D.G./2012***	€ 3.559.740,00	***D.G.R. n. 2532/2012***
2013	***DD 869/Segr D.G./2013***	€ 3.432.642,00	***Iscritti con Bilancio 2013***
	TOTALE 2009-2013	**€ 10.681.137,00**	

PARTE SPESA

Viene effettuato l'IMPEGNO di SPESA, del complessivo importo di € 1.565.500,00, sul capitolo:

- **Capitolo spesa: U961050** "*TRASFERIMENTI AI SOGGETTI ATTUATORI CONTRIBUTO PER ATTIVITA' DI APPRENDISTATO A REGIME*" **(Piano dei conti finanziario: U.1.04.04.01.001 : € 1.565.500,00**

E.f. 2020 = € 1.565.500,00

Causale dell'IMPEGNO di SPESA: "Avviso Pubblico "*Offerta Formativa di base per i contratti di Apprendistato Professionalizzante*" – 2° FINESTRA"

DICHIARAZIONI E ATTESTAZIONI:

- si attesta che le liquidazioni relative all'impegno di spesa di cui al presente atto, saranno effettuate entro il corrente esercizio;
- si attesta l'adempimento degli obblighi di cui agli artt. 26 e 27 del D.Lgs 14/3/2013, n. 33;
- le somme da impegnare con il presente provvedimento sono state stanziate con **D.G.R. n. 615 del 30/04/2020** di variazione al Bilancio di Previsione 2020-2022;
- esiste la disponibilità finanziaria sul capitolo di spesa innanzi indicato;
- si attesta che l'operazione contabile proposta assicura il rispetto dei vincoli di finanza pubblica garantendo il pareggio di bilancio in aderenza alle disposizioni di cui alla L. n.145/2018, commi da 819 a 843, e alla L. n. 160/2019, commi da 541 a 545.

La Dirigente della Sezione
Formazione Professionale
Dott.ssa Anna Lobosco

DETERMINA

di dare atto di quanto indicato in narrativa e che qui s'intende integralmente riportato e di:

1. approvare la Graduatoria dei n. **719** Datori di lavoro che hanno perfezionato l'iscrizione degli apprendisti per il numero dei n. **1.128** voucher indicati (allegato **A**);
2. approvare la Graduatoria dei n. 4**5** Organismi Formativi interessati dai Datori di Lavoro (allegato **B**) per la frequenza degli apprendisti iscritti;
3. di procedere, nei modi e nei termini indicati nella sezione dedicata agli adempimenti contabili all'assunzione dell'impegno di spesa (O.G.V.) ;

Il presente provvedimento è composto di 5 facciate oltre ai 2 allegati (**A** n. 22 facciate**, B** n. 2 facciate)**,** che ne fanno parte integrante.

- Diventa esecutivo con l'apposizione del visto di regolarità contabile della Sezione Ragioneria che ne attesta la copertura finanziaria;
- sarà reso disponibile nel sito ufficiale della Regione Puglia www.regione.puglia.it nella sezione "Amministrazione Trasparente";
- sarà disponibile sul sito www.sistema.puglia.it;
- sarà trasmesso in copia conforme all'originale al Segretariato della Giunta Regionale
- sarà trasmesso in copia conforme all'originale all'Assessore alla Formazione Professionale e ai Servizi della Sezione per gli adempimenti di competenza;

"si precisa che l'istruttoria del presente provvedimento è stata espletata dal funzionario Antelmi Vito "P.O. Responsabile Sub-azioni 8.5.a, 8.5.b, 8.9.a e 8.9.b" e condivisa dalla Dirigente ANNA LOBOSCO, utilizzando le modalità previste dal "lavoro agile semplificato", in applicazione del DPCM 11 marzo 2020 e, in particolare, dell'art. 1, punto 6, nonché della deliberazione della G.R. n. 280 del 5 marzo 2020, che ha approvato la disciplina del lavoro agile per le strutture della Regione Puglia.

La Dirigente della Sezione
Formazione Professionale
Dott.ssa Anna LOBOSCO

Avviso Pubblico "**Offerta formativa di base per i contratti di Apprendistato Professionalizzante**"

Graduatoria Datori di Lavoro - apprendisti iscritti **2^ finestra** allegato **A**

n. ord.	Codice Pratica	Ragione Sociale Datori Lavoro	Apprendisti Iscritti
1	01JGBL5	INNOVI SRL	1
2	07BTWM6	STANO	1
3	07XMH47	BARBERIA GRAVINESE DI BELLOMO CARLO &C. SNC	1
4	09018Q9	IMIT di NUZZO RAFFAELLO & C. SNC	1
5	0IPPMZ2	BOGGIA LEONARDO	1
6	0JZ9D72	MEDIA DIS S.R.L.	10
7	0QWPNO6	PICCI GROUP SRL	1
8	0U83373	CALLEA VINCENZO SRL	1
9	0XZH9F4	MAZZA ANNARITA	1
10	10TTV84	GESTIONI COMMERCIALI UNO SRLS	2
11	13R01B8	MEGAMARK S.R.L.	1
12	13Y5JA7	CASTELLANO SRLS	1
13	15FSH08	DE CILLIS F. & GUICCIARDINI G. SNC	1
14	17MLY13	NATUZZI SPA	1
15	1860UP1	PISCOPO ANTONIO	1
16	18F9OU3	CSS Villa Bianca Ausiello	1
17	18SRIC7	IMPRESA EDILE DEL GEOM. LOCAPO MICHELE	1
18	18W8C05	VIOLA MAURIZIO	1
19	19G7P45	LA LOCOMOTIVA	1
20	1D4Z8Q9	BIRRA PERONI SRL	12
21	1DCAMD7	MELE SRL	2
22	1E4XVX6	STEEL TECH S.R.L.	1
23	1F9HGJ3	FRATELLI TOPALLI S.R.L.S.	2
24	1H8WUM9	PUNTO SPORT DI RACANATI ARCANGELO	1
25	1IKNDR3	STEFANELLI AUTO Srls	1
26	1IZPYR8	P&P DREAM SAS di Paolo Catalano & C.	1
27	1M99OG9	FIORINO IMPIANTI DI FIORINO FRANCESCO	1
28	1QSHKH3	Camiceria del Salento Srl	2
29	1QXEFD2	SOAVEGEL SRL	1
30	1ST6BI3	CASTORO GIUSEPPE	1
31	1WVI358	BEN SRL	1

Avviso Pubblico "**Offerta formativa di base per i contratti di Apprendistato Professionalizzante**"
Graduatoria Datori di Lavoro - apprendisti iscritti **2^ finestra** allegato **A**

32	1Y0CCK4	CHIRONNA ANTONIO	1
33	22DU5P5	Royal Box di Ricci Lorenzo & C. s.a.s.	1
34	22H5Y46	NOI ENERGIA SRL	1
35	23QPPD1	DAMIANO PASQUALE	1
36	24N7860	BIGA S.R.L.	1
37	24P9LV5	PATELLA DORA	1
38	27RUVQ5	SCUOLA DI MESTIERE 'CONTROPELO' DI QUIRINO SEMERARO & PAOLO GIACOVELLI S.A.S	1
39	28JDEX9	SIDEA GROUP SRL	2
40	2ANJSZ4	BAR ALDEBARAN DI D'ONGHIA FILIPPO	1
41	2BALIC1	LOCONSOLE ISABELLA	1
42	2BKP3T8	HB SRL	27
43	2BUTXQ9	D.S.G. S.R.L.	1
44	2CEFQQ0	SUPERMERCATO 3EFFE di FERRULLI DANIELE	1
45	2D0UMK2	F.G.M DI SALENTINO MARCELLA	1
46	2EYNS14	GADE Società Consortile a Responsabilità Limitata	1
47	2H2DHH6	CASEIFICIO BARBERIO FRANCESCO SRL UNIPERSONALE	1
48	2I4TOK5	Casullo Ciriaco	1
49	2IDNBQ4	ACCETTURA UMBERTO	1
50	2ITRK38	DISAIMPIANTI ELETTRICI DI DISABATO ANGELO	1
51	2KP3SQ6	MANIFATTURE SARTORIALI ZEVERINO S.R.L.	4
52	2MSJDG3	RENAUTO SRL	1
53	2O63890	CYBER A2M SRL	1
54	2OKT4D1	MAT.TA SRL	1
55	2P09AU8	ISTITUTO DI BELLEZZA LUANA MATERA	1
56	2RP8267	MARTINELLI GIUSEPPE	1
57	2TEBXJ8	GIANEL SHOES SRL	25
58	2TJ5NK7	LADY HOUSE S.R.L.	1
59	2VGB933	Iorusso tommaso	1
60	2W6H8W4	LIPPOLIS SANTE	1
61	2XZRU33	Progetti e Soluzioni Spa	1
62	35ZFW78	I.F.O.A. – Istituto Formazione Operatori Aziendali	1
63	3GZEBM5	TENSOMAX e MAGIC VAPOR di Stomeo Gianluca	1
64	3LWX1N8	TELONI SINISI SNC DEI F.LLI SINISI NICOLA E DANIELE RICCARDO S.N.C.	1

65	3NXE717	ZANOLETTI METALLI SUD SRL	1
66	3P63OP1	DIVEGEL SRL	1
67	3QAB5M6	BEAUTY REVOLUTION SAS DI MALDERA -SALAZAR & C.	1
68	3SY9CT6	POMPA GIOVANNI	1
69	3TOKNH4	PANIFICIO VALENTINO DI VALENTINO ANTONIA	2
70	3URUVR1	CAROPPO LUANA	1
71	40DIH97	COSTRUZIONI F.LLI CHIRONNA SNC	1
72	41QBTF8	TATO' PARIDE SPA	1
73	43NK2L3	SISCO SRL	1
74	4936Z97	SCHIAVONE GRAZIANO	2
75	49AJG88	FRONT SPACE DI DIAFERIA GIUSEPPE	2
76	4H64WT8	STUDIO ABBATTISTA AVV. GIOVANNI	1
77	4HUCK11	ALAS MECCANICA SRL	1
78	4IDTZ04	RIMAT SRL	2
79	4J9FOO2	CALZ. GEMAR SNC	1
80	4JBAZ97	CRAPUZZI GIUSEPPE	1
81	4KYBAF3	WISDOM S.R.L.	1
82	4NZFOH7	SUNRISE PULIZIE DI A. ABBRUZZESE	1
83	4VTNIB3	Caffè Adamo di Adamo Davide	1
84	4X1MV02	Associazione Quasar	1
85	4X8AMT3	LANZELLOTTA PIETRO	1
86	4Y56SU4	L'ORTOLANO DI DIFINO VITANGELO	1
87	50TJS99	PRISMART SRL	1
88	51A8FK1	Ca.SU SRLS	1
89	53RCJB7	IT.EL. GULLI SRL	1
90	55F65P3	FARMALABOR S.R.L.	3
91	57DXWP0	INDUSTRIE FRACCHIOLLA S.P.A.	11
92	59MNGS7	MENO 21 DI COLIA SABINO	1
93	5GN1UY8	MARE GIOIOSO SRL DI SEBASTIANO	2
94	5IQCCW3	Mythos S.r.l.	2
95	5O1NPC4	CASEIFICIO SANTA CROCE DI SANSONNE ROSA	1
96	5PJG1H9	PIZZICHELLA DI CESANO VITO	1
97	5PR9CF3	INGLESE GIUSEPPE	1

Avviso Pubblico "**Offerta formativa di base per i contratti di Apprendistato Professionalizzante**"
Graduatoria Datori di Lavoro - apprendisti iscritti **2^ finestra** allegato **A**

98	5QTQ204	MIRCOGEL SRL	2
99	5RJVP45	ABBONDANZA FUNERAL SERVICE S.R.L.	1
100	5X85717	ROYAL BURGER SRL	1
101	5Y20T76	IDRO CENTER DI LORUSSO MICHELE	2
102	5YDYUS6	ANTEA SAS	1
103	61TPCQ8	LE BOMBONIERE DI ANGY DI PELLICO ANGELA	1
104	61VBAP4	MEGAGEST S.R.L.	13
105	621GI26	EDIL CEA S.R.L.	1
106	62NOIR4	AUTORICAMBI GAETANI SRLU	1
107	63KP332	IL FLAMINGO S.r.l. Unipersonale	1
108	64I2OX8	HAPPY CASA STORE	13
109	67TPT28	Imperial Pasticceria di Gorgoni Bruno	1
110	68T4FG1	APULIASOFT S.R.L.	1
111	6ALXES6	POLLICELLI SRL	1
112	6ANNW31	LUMEN S.N.C. DI MAZZILLI ANTONIO & RAFFAELE	1
113	6F94IN2	EMPORIO ASIA SRLS	1
114	6H1LM10	ALFA IMPIANTI Srl	1
115	6HF6UV7	AUTOTREND S.R.L.	2
116	6HFWPW3	RIZZI GIOVANNI	1
117	6IB1UE8	EDIL GRECO SRL	1
118	6IP8R84	IL MONDO CHE VORREI SOCIETA' COOPERATIVA SOCIALE	1
119	6JFOK48	THE BRAND S.R.L.S.	1
120	6JISH54	L'ARTE DEL PAVIMENTO S.R.L.	1
121	6R74309	SUPERMERCATO PARISINI DI PARISINI CARLO	1
122	6S6FCO8	STUDIO ODONTOIATRICO DOTT.SSA ANGELICA TUNDO	1
123	6SHM7U8	GREEN ECO SERVICE TA S.r.l.	2
124	6SKC881	FR GROUP SRL UNIPERSONALE	1
125	6W4S882	ITS Ge In Logistic	1
126	6Y58284	SALIANI MARIA TERESA	1
127	6YYWIU8	LA LOCANDA SNC DI SICURO VINCENZO & C.	1
128	71TAB24	MGZ PIPING SRL	1
129	721A994	RESTRUCTURA	1
130	722HS18	CASA OLEARIA ITALIANA S.P.A.	2

131	72ENLH8	BRICO RIZZI DI RIZZI GIUSEPPE	1
132	73BOO77	MEK PIPING S.R.L.	1
133	74LNE95	EDIL DO.MA. S.R.L.S.	2
134	760JJF4	RM SRL	15
135	77QRYL5	CASTELLUCCIO SRL	1
136	78BBUY7	RELAXIA S.R.L.	1
137	78IPKL0	PACHI SRL	3
138	79NUJN2	Ciullo Jerri	1
139	79WEVV4	INCHINGOLO DOMENICO SRL	1
140	7BX8G94	BORGO DUCALE SRL	1
141	7BXPA15	PUGLIA TERMICA SRL	3
142	7DD8AK3	Bar Pasticceria Claudio	1
143	7DJFLN4	NATUZZI SABINO	1
144	7FE18X0	COG SRL	5
145	7HSJ7L0	Comunità Clara – Società Coop.va Sociale	1
146	7I6LM95	TRATTORIA DA FRANCESCO & LORY SRL	1
147	7LD5ZH9	NUOVA CUSCINERIA 2000 DI SPENNATO GIANLUCA	1
148	7LT8SF1	F.LLI CONTE 1956 SRL	1
149	7MG2Y64	SALVAFRIGOR DI DIMASTROMATTEO SALVATORE	1
150	7NCDZV7	EMMEPLATI SRL	1
151	7NEA552	NICOLAUS SOCIETA' COOPERATIVA SOCIALE	1
152	7RSJS49	LEADER SERVICE SOC.COOP.	1
153	7T92BC7	MURGOLO VALERIO	1
154	7VZSBI0	LABORATORIO ACCIAI DI VARESANO ALFONSO	1
155	7W5EA17	RACCONTI DI GRANO SNC DI D'ERRICO G. E MIULI	1
156	7WV36M2	RONCO GAETANO	1
157	7XREEQ2	PASTORE LORENZO MICHELE	1
158	7YPYGS1	Arome de Cacao	1
159	80CDVL9	DEPA SALENTO S.R.L.S.	1
160	83IOEY5	CRISTIANTIELLI ANGELO	1
161	83RW664	BEST PRODUCTION SRLS	1
162	85E32T8	BATTAGLIA GIANFRANCO	1
163	8ELLCV2	PHOENIX SOCIETA' COOPERATIVA SOCIALE-PER AZIONI	1

Avviso Pubblico "**Offerta formativa di base per i contratti di Apprendistato Professionalizzante**"

Graduatoria Datori di Lavoro - apprendisti iscritti **2^ finestra** allegato **A**

164	8EWTSQ2	ADRIATICA FINITURE SRL	1
165	8FTJO53	KULLAFI ARTAN	1
166	8H248C1	CO.MO. SUD SRL UNIPERSONALE	6
167	8LYM956	PLANTAMURA CARLO SRL	1
168	8MSI6Z6	A.M.T. SERVICES S.R.L.	1
169	8NCG094	CONTE DOTT.SSA ANTONELLA	1
170	8OFEAL3	GENTERAL COSTRUZIONI DI PALMA SRL	1
171	8PRM5F8	IL PIZZICAGNOLO SNC DI SCAGLIOSO MOIRA E MARINELLA	1
172	8RB8WF7	FRANCESCO LOTITO DI MICHELE	1
173	8SVCIN2	MODULA S.R.L.	1
174	8T45C30	COLONNA MICHELE	1
175	8V444C4	DINAMICA SERVIZI SRL	3
176	8VL0B12	EASY-D-ROM ENGINEERING SRL	1
177	8X619N0	CAFFE' DOLCE INCONTRO DI MARIO PETAROSCIA	1
178	8XCN558	PANE PIZZA E DOLCI SRL	1
179	8XM3VW0	ZIO GIGLIO DI LUCIA GIUSEPPE	1
180	90R1PH9	R&T FARMA di Colasuonno Rosa & C.	1
181	924HGO1	Negro Sergio	1
182	928P807	MASTROMARINO E CICCONE SNC	1
183	94ZTHF6	EDIL MASTER DI SAVREIO ANCONA	1
184	97GB4D8	TEKNE COOP SOCIALE	1
185	989M5H3	GADALETA MARCO	1
186	9CCPA39	MANSI COSTANTINO	2
187	9CNFCQ9	FRA.DA SOCIETA' A RESPONSABILITA' LIMITATA	1
188	9CZ1U33	TRE L SUPERMERCATI SRL	2
189	9G3CV86	GIANNELLI IMPIANTI SRL	1
190	9GHSV42	SITAEL SPA	5
191	9GVF966	DIRENZO ANDREA	1
192	9JGN1P3	Centro Acustico di Cortigiano Piermattia	1
193	9KG0KC2	TROIA CARMINE CONFEZIONI UNO T	1
194	9KRY0W8	PRODART SAS	2
195	9L4L617	ELETTROSYSTEM DI DURANTE SALVATORE	1
196	9LCX0I2	CIELLE CONFEZIONI SRL	1

197	9MUDBI8	DITONNO FRANCESCO SRL	1
198	9NE3KQ6	OTTICA CONTEDUCA MATTEO	1
199	9NV6AK3	ELIP TAGLIENTE S.R.L.	1
200	9V2PRE3	ZINGRAOPOILI FILIPPO	1
201	A2QRXO2	LAMA DISTRIBUZIONE SRL	2
202	A4O3BT2	METALMONTAGGI DI DE NICOLO LOREDANA	1
203	A6DXQS8	SOAVE SRL	2
204	AB9JAA9	BUCCOLIERO ALBERTO	1
205	AE4C3Q3	WTEC PLANTS SRL	2
206	AG4DWD3	ZENIT S.A.S. DI CAPOBIANCO ELISABETTA & C.	2
207	AGDH1V9	IURLO CIRO	2
208	AHIZV54	AR INFISSI DI AURISPA ALFREDO	1
209	AHUA637	EMILIANO SRL	1
210	AJM9U12	DELLE FOGLIE MICHELE	1
211	AL8B806	M.M. RISTORAZIONE S.R.L.	1
212	AMLUD31	F.LLI DINARDO MICHELE E RAFFAELE SNC	1
213	ANX6Y92	DATASERVICE S.N.C. DI GRILLI LUIGI &C.S.N.C.	1
214	AQ8MPV6	XOROVO SRL	14
215	ARV21G0	TEXIL 3 S.R.L.	2
216	ARVYIJ0	LAURIERO GIUSEPPE	1
217	ASBR7Y3	Florio's di Florio Michele	1
218	AUNMCV3	TABACCHI DI ANGELO FRAGNELLI	1
219	AUX0U13	MIMMO SAVINO SERRAMENTI DI SAVINO DOMENICO	1
220	AW2QY58	ELE. MER. SRL IMPIANTI	1
221	AZ6SJ90	GEMITEX SPA	1
222	B1SVXB1	PRIMI DI TUTTO DI VOLPE NICOLO' & C. S.a.S.	1
223	B2QQAF5	ALFONSO LORENZO SRL	1
224	B4QZ3A1	RISTOSI' S.R.L.	30
225	B51H812	PAGHE SERVICE - SOCIETA' COOPERATIVA	1
226	B72H6Y1	URBAN S.R.L.	1
227	B886P03	TEDESCO GIUSEPPE	1
228	BAOGM84	FRANE' NAILS & BEAUTY S.N.C. DI FERRUCCI F. E QUERCIA A.	1
229	BC02LA7	CALZATURIFICIO EMMEGIEMME SHOES SRL	2

Avviso Pubblico "**Offerta formativa di base per i contratti di Apprendistato Professionalizzante**"
Graduatoria Datori di Lavoro - apprendisti iscritti **2^ finestra** allegato **A**

230	BHQLL72	Harem Centro Estetico di Coi Debora	1
231	BHZGDN9	BAR NAPOLEON DI RANIERI MICHELE	1
232	BJ185D3	ARCH.LIBRATO PALMA	1
233	BLJKTM8	TELEMATICA ITALIA SRL	1
234	BRI4SS5	IL BELLO DELLE DONNE DI IAIA ALESSANDRA	1
235	BTLP365	Casta Srl	1
236	BU6RTI3	FRIGOSTAR SOCIETA' COOPERATIVA	1
237	C0V9DC5	CORISUD SRL	1
238	C22SC82	PANIFICIO DE ICCO SOCIETA' COOPERATIVA	1
239	C22WFN9	CALABRETTI MICHELE	1
240	C29ZFO6	HI BOOK SRLS	1
241	C3SD693	DESI Srl	7
242	C3U9XY3	ADELE SRL	2
243	CALHR26	PASTORE MARCO	1
244	CF19QW3	GIURI'SS SRL	1
245	CF6OTT2	CAPURSO AZIENDA CASEARIA SRL	1
246	CH56SN6	STEFANI' DI VENNERI STEFANIA	2
247	CHNN9C3	A TUTTA FRUTTA DI SABATO GIOVANNI	1
248	CINPIH3	COLELLA LEONARDO	1
249	CPIJX95	VIERRE VIAGGI DI MARINELLI & C. SAS	1
250	CSLQMC3	MOVIDA CONFEZIONI SRL SEMPLIFICATA	1
251	CTI6E14	L'OMARO SRL	1
252	CV44R32	MAGIS DI SUMMA MATTEO SAS	1
253	CWSOQ65	MONTANARO DONATELLA	1
254	CYMKX96	LE TERRAZZE DI SANTA LUCIA SRL	1
255	CZLLW31	ETIELLE S.R.L.	1
256	CZRTPK3	I CENTAURI DI CAMERINO MICHELE & C.	1
257	D00E1S5	ANTOGI DISTRIBUZIONE SRL	1
258	D5T85T0	NEW POPOLO SRL	1
259	D7NHT48	ESTETICA E BENESSERE DI CAPOGROSSO MARIA	1
260	DAOY8D0	WILLO SRL	1
261	DCIIH46	CARGROSS SRLS	2
262	DDOX7N2	LINKS Management and Technology S.pA.	18

263	DFK1RZ1	SERVICE IMPIANTI di GRANIERI LUIGI ELIA	1
264	DGRZPK8	INDUSTRIA MOLITORIA MININNI SRL	1
265	DGWU407	Mele Giorgio Costruzioni S.A.S.	1
266	DIQSL73	PARISI ANGELO Ditta Individuale	1
267	DKPDJE6	ZANONI TRADE S.R.L.	1
268	DMJKI89	SESTERZI SRL	1
269	DNL8YM2	GA.SO. PETROLI SRL	1
270	DP2NBO1	FABBRO PROJECT DI FORTE PAOLO	1
271	DSJ5Q16	ZUCCALA' GIACOMO S.R.L.	1
272	DV2G1H4	GRAVILI SRL Unipersonale	2
273	DVSF7E5	CHIC BRINDISI di Torsello T. & C. SAS	2
274	DX3RGJ8	LENCE SRL	1
275	E2OQ5F7	ORGANIZZAZIONE IMMOBILIARE RUBINO S.R.L.	1
276	E30JQI3	EURO TECNO SERVICE SRL	1
277	E3TAZF8	PARRUCCHIERE SALVO & C. SAS	1
278	E77FLP6	BAUZAAR S.R.L.	1
279	E7YBC86	PERRINI GIUSEPPE	1
280	E9UIOB6	CUBE COMUNICAZIONE SRL	2
281	EFR3X19	RICCHITELLI ANTONIO	1
282	EG852M4	PREITE IMPIANTI	1
283	EJ67PF7	aurora supermercati srl	2
284	EKU7492	PORSIA & DENORA S.N.C.	2
285	EMA9NJ7	EXPRIVIA SPA	7
286	EMRAWH2	Imola Legno S.p.a. Socio Unico	1
287	EO5PPP2	STUDIO REFRESH DI FABIO ZINGARELLI	1
288	EOX5560	TECNOMEC ENGINEERING S.R.L.	1
289	EP3ZBC1	SUD INSTALLAZIONI SRL	1
290	ERAG8X3	ELETTRICA C.N. SRL	2
291	ESCTBA2	QUARANTA ROBERTO	1
292	ETWOCQ2	ECOLOGIA INTEGRATA SCARL	2
293	EU9QNZ6	ASIA ECOLOGIA SRL	1
294	EW059Q4	FC IMPIANTI SRL UNIPERSONALE	1
295	F22CMM3	ISTITUTO DI BELEZZA SUAVITAS DI SCARCELLI ANGELA	1

Avviso Pubblico "**Offerta formativa di base per i contratti di Apprendistato Professionalizzante**"
Graduatoria Datori di Lavoro - apprendisti iscritti **2^ finestra** allegato **A**

296	F3POV31	VIVIBLU SRL	1
297	F7XZD31	IMPERIALI SAS DI MODEO LORENZO	1
298	FB1NR78	CASTELLO SOFA SRL	1
299	FDOKGA9	Bonassisalab	1
300	FEA4MF5	ARGIRO SRLS	1
301	FGIDS35	FERRARA SRL	1
302	FGON2X2	Blanco Francesca	1
303	FJ0J435	RINNOVA I.C. S.R.L.S.	3
304	FKSRWZ9	Clegi Sisters di Renna Gina	1
305	FOD5M76	SPRINT SRL	1
306	FOKY2A3	LA SFORNATA DI FRAPPAMPINA DOMENICO	1
307	FOZU7T3	ANGELSTAR S.R.L.	1
308	FPX2F64	CAFFE' MANZONI SAS	1
309	FQA93T5	CRE SERVICE S.R.L.	1
310	FUWUY32	marchello giacomo	1
311	FY45RS5	F.LLI CAMPANELLA SNC	1
312	FZLOSO3	COMPUTER SHARING SUD SRL	2
313	G07E982	AUTOSERVICE DI COCOZZA PASQUALE	2
314	G191N35	MANIPURA BEAUTY & MAKE UP	1
315	G2CICY2	FRANTOIO OLEARIO ANTONIO RIZZO & FIGLI S.R.L.	1
316	G3WKOK7	NOVUS SRL	1
317	G4NTX46	PRODUGEM SRL	1
318	G4X08D5	LIVULPI ANGELA	1
319	G6SYYN3	DRAGOB SRL	1
320	G6V5417	Carrara Roberto	1
321	GC8ME91	AIR CRIO SRL	1
322	GCLAYB2	COLELLA PIETRO	1
323	GKDSO40	OILALA' SRL	1
324	GM12I19	MANUF SRL	5
325	GN7KO97	SERVIZI INTEGRATI S.r.l.	4
326	GNOVBA9	ONDAPACK SUD SPA	1
327	GP92710	MAV SRL	1
328	GQDYWV1	VITTO' GROUP SRL	1

329	GQKA1B2	FINDOOR S.R.L.	1
330	GRMTVF6	SOCAMA MACCHINE SRL	1
331	GWA1NC2	S.I.A. SERVIZI INFORMATICI ANTELMI S.R.L.	1
332	GWAH528	Effeerre Lab di Rizzello Fernando	1
333	GWE7VO8	EMPIRED REAL ESTATE DEVELOPMENT SRL	1
334	GYE45Q5	RETE D.L.A	1
335	GYTOCY5	IKNOS SRL	1
336	H13E752	V.J. SRL	1
337	H3WHAV0	BAR DA VINCI SRLS	1
338	H431ZI9	NOVA IMPIANTI DI CONTE VITANTONIO	1
339	H5O5FC8	ROMANO FILOMENA	2
340	H67QFK2	TAKE AWAY di GRAVINA LORENZO	1
341	H6ACSP5	HAKUNA MATATA DI FRANCO LUCIA	1
342	H89RG93	Massafra S.n.c. di Massafra Paolo e Alberto	1
343	H9S5WK4	SURGELATI DEL SALENTO COOPERATIVA SOCIALE ENTE TERZO SETTORE	1
344	HB2LDR7	D'EREDITA' FRANCESCO	1
345	HDCT145	GIMER IMPIANTI	1
346	HFVVVA7	RADIO MOBILE CONSULTING SRL	1
347	HJEXPL1	LOLLOBY DI CERABINO FLORIANA	1
348	HLEW3H2	FINCONS S.P.A.	32
349	HNCOMX8	AUTOCARROZZERIA CIRACI' DI CIRACI' CRISTIAN E DANIELE SNC	1
350	HNE9QH9	Stella Srl	1
351	HO6XJM0	BUSINESS LAB S.R.L.	1
352	HOLEQE7	IMPRESUD SRL	1
353	HOXZ5P0	GRANAROLO SPA	1
354	HS7QB17	ELETTROMECCANICA CIAURRI S.R.L.	1
355	HSUNBO9	PETRACHI SRL	1
356	HT874U0	UNICALL GROUP SRLS UNIPERSONALE	1
357	HWC3AP9	IN SERVICE s.a.s. DI CRISTALLO VINCENZO & C.	1
358	HY3J215	EURODELTA SRL	1
359	HYXRQ66	PASCALE PAOLO	1
360	I0HH175	PERNIOLA RAFFAELE	1
361	I3FJZ55	CLIMA CENTER di LOCONSOLE LUIGI	1

Avviso Pubblico "**Offerta formativa di base per i contratti di Apprendistato Professionalizzante**"
Graduatoria Datori di Lavoro - apprendisti iscritti **2^ finestra** allegato **A**

362	I5KNRR7	NEW PIUMA DI CORATO LAZZARO	1
363	I5METN7	CULTURA & COMPANY SRL	1
364	I68TGP2	RIZZO EMANUELA	1
365	IBVQS88	CLE - COMPUTER LEVANTE ENGINEERING SRL	1
366	IDQ3DA1	LIUZZI GIACOMO	1
367	IHP2RF9	EIRA SOCIETA' COOPERATIVA SOCIALE A RESPONSABILITA' LIMITATA - ON LUS	1
368	IHUBNS8	DELL'AERA GIOVANNI	1
369	IILUF17	CENTRO ASSISTENZA AUTOVEICOLI D'AMBROSIO & C. SNC	1
370	IIRQBN4	DIMA ELEKTRON S.R.L.S.	1
371	IKR7OJ6	Snoopy Bar di Claudio Melissano	1
372	ILME1R6	ROMANO SIGISMONDO	1
373	ILWOQJ5	MW DI RIPA MARCELLO & C.SAS	1
374	IMGSSJ4	ZERMO CONCETTA	1
375	IMX5FO6	PANETTERIA BISCOTTIFICIO "LA CIABATTINA" DI PAPANGELO GIOVANNI	1
376	IO2EQ56	GALAUTOMOTIVE S.N.C. DI STEFANO E MAURIZIO GALA	1
377	IS2PFH2	ULTRAGAS C. M. S.P.A.	1
378	IW4ZDI6	ALEANDRI S.P.A.	1
379	J1HP933	W-ENTERPRISE S.R.L.	1
380	J3RDLS2	SANTE LE MUSE SOCIETA' AGRICOLA	1
381	J8PO7F7	magel srl	1
382	J9C6ED2	WONDERFUL PUGLIA SRL	2
383	J9P2AW7	CENTRO DI PREVENZIONE E IGIENE DENTALE MILANO DI FRANCESCA MILANO & C. SAS	1
384	JAHF6G5	SPEAK UP SRL	1
385	JC2OEQ1	BACCARO MARTINO	1
386	JFEGDL8	MANGINI PIETRO	1
387	JHJIT37	TIR WASH DI LAFIANDRA LUIGI	1
388	JII75P8	VINCENZO CAPOBIANCO E FIGLI SRL	1
389	JKGWWD3	SOA S.c.a r.l.	1
390	JNA4TE4	DI BARI GIUSEPPE	1
391	JNVO2Q3	AULAB S.R.L.	1
392	JOF15F2	COGEIR COSTRUZIONI E GESTIONI SRL	1
393	JOVJK16	AL MERCATINO SRL	1
394	JSHBBD0	SERGIO FONTANA SRL	1

395	JSWQLV5	Il forno di Pietra di Cascione Antonella e Antonio	1
396	JWQYER8	TIMAN SRLU	1
397	JYOWBB1	D&D SRL	2
398	K6SNXT1	CRETI' SRL	2
399	K775OJ0	COOPERATIVA DI ACCOGLIENZA SAN SEBASTIANO S.C.S.	2
400	K8SDF56	AURIGA SPA	15
401	K9XEPQ2	CR AUTOMATION SRL	1
402	KELANP7	BERARDI SRL	1
403	KG3KCQ8	IFAC S.P.A.	3
404	KJEXC03	ADSPACE S.R.L.	1
405	KKWONI3	NARCISE DI MARZANO VINCENZA VALENTINA E MARZANO ANGELA SNC	1
406	KML1OE2	ECOSVEVA SRL	3
407	KNFLL55	EDILPORTALE.COM SPA	1
408	KT9PPE2	GM MAIL di Morciano Giuseppe	1
409	KUUTGT3	GST GRUPPO SVILUPPO TESSILE SRL	1
410	KZIOSI3	EDILERRE GROUP S.R.L.S.	1
411	L40ADU4	ASSOCIAZIONE DI VOLONTARIATO SERVIZIO AMBULANZE & SANITA' GIOVANNI PAOLO II	1
412	L6NESM5	SC CALZE SRL	1
413	L9WH4Y3	IN & OUT SPA	1
414	LG52LC5	SPARTA FORMAZIONE SRL	1
415	LIJ4JO6	KALE' DI DELL'ANNA ANNA LUISA	1
416	LIQFEZ4	ZONNO MICHELE	1
417	LNCK2T7	CAPURSO FILOMENA	1
418	LO3P3L9	TECNO HOME DI NUZZI ANNA	1
419	LPS7BS1	MURAGLIA GRAZIA	1
420	LRBYTX3	CENERE GIOVANNI	1
421	LUL7C35	TECHRAIL S.R.L.	1
422	LVMNI23	50 CENTESIMI DI COSE DI CAFARO EUSTACHIO	1
423	LY6F698	PISCOPIELLO LUIGI	1
424	LYWSPE1	TRATTORIA ZIA ROSA S.R.L.	1
425	M1ITEP5	NUOVA FRENI SUD DI VASCO FRANCO S.R.L.	1
426	M1ZD109	FD - S.R.L.	3
427	M4VEIX2	Russo Stefano	1

Avviso Pubblico "**Offerta formativa di base per i contratti di Apprendistato Professionalizzante**"
Graduatoria Datori di Lavoro - apprendisti iscritti **2^ finestra** allegato **A**

428	M59LS20	EDIL CF GROUP SRL	1
429	M5LJAE1	DEODATO ENRICO	1
430	M639BO5	INFO SISTEMI SRL	1
431	M6DC875	MDM SRL	1
432	M9WIBT8	A.R. RISTORAZIONE S.R.L.	3
433	MDV6836	MEDEA DI CIRILLO RAFFAELE &C. SNC	1
434	ME8LIQ3	AUTO PLANET BARI SRL	1
435	MGN6UB6	CO.GEO. SRL	1
436	MH43394	AUTOCARROZZERIA DM DI MIRAGLIA DOMENICO	1
437	MI18MA4	Miglionico Home Srl	1
438	MJOP7W3	SVA SERVICE SRL	1
439	ML86GK4	NORBALAT S. R. L.	1
440	MM4HCN7	INFO S.R.L.	1
441	MMLEKQ4	STUDIO COMMERCIALE ABBASCIANO MAURO	1
442	MMZ5209	SETHI COMMERCIALE SRL	1
443	MNG14A6	NED SRL	1
444	MPTSZ81	CAPODIFERRO SILVIA	1
445	MQMIMC7	ALESSANDRO VOLTA SOCIETA' COOPERATIVA SOCIALE	2
446	MUST2M9	BOVE ANTONIO SILVANO	1
447	MVGCLY6	DE BENE ANDREA	1
448	MXUJJ54	LORUSSO MARIA	1
449	MY2XV24	FELL PARRUCCHIERI di Casciaro Antonella	1
450	MY7AMZ1	FERR. MECCANICA COMMERCIALE S.R.L.S.	1
451	MYNLTE1	ALL PLAST SNC	4
452	N1C4NA1	CAMICERIA CARUCCI SRL UNIPERSONALE	1
453	N5RSL22	LA ITALCHIMICA VERNICI SRL	1
454	N6XP231	CAROLI HOTELS S.R.L.	7
455	N7YCM77	LOCURATOLO NICOLA	1
456	NBBVE98	QUADERNO A QUADRETTI SHOP DI CARDONE LUCREZIA & C. S.A.S.	1
457	NCA5RJ4	GRUPPO TURI SRL	4
458	NDGW4G5	GE.DE. IMPIANTI SOCIETA' A RESPONSABILITA' LIMITATA SEMPLIFICATA	1
459	NEINYY1	OLEARIA AIPO PUGLIA SOCIETA' COOPERATIVA AGRICOLA	1
460	NFH10I7	VITO LARUCCIA	1

461	NG33QQ1	ODONTOSALUS SRL	1
462	NHOI3Z6	PUNELLA SERVICE DI ZACCARIA LEONARDO	1
463	NJ5CBX6	IGL S.R.L.S.	1
464	NLH3JY2	ALTAMURA VINCENZO	1
465	NN0UOR1	FMTS Formazione Srl	1
466	NPIADM3	PEDONE VEICOLI E SERVICE	1
467	NRVHUF3	PVK SRL	1
468	NSRCPK1	MELACCA METALLI SAS	1
469	NTFS1H8	Federiciano Travel SRLS	1
470	NTGP9P1	DENTALG SRL	1
471	NX2LXU2	MODUGNO SOCIETA' A RESPONSABILITA' LIMITATA	1
472	NXGUPM8	ITALIAN STORY SRL	2
473	O0H7IV5	FARMACIA FRIULI di CAMPAGNA SIMONA S.A.S.	1
474	O1OH5C8	CAVOUR 50 SCARL	1
475	OA82G92	PASTICCERIA FANELLI SNC DI ROSALBA FANELLI E ANDREA SPINELLI	2
476	OB3BHQ7	GUERRIERI ELABORAZIONI DI GUERRIERI VINCENZO,	1
477	OCFX2P4	UFFICIO TELEMATICO SRL	2
478	OF4RSX4	G & I BEAUTY GROUPE SRL	1
479	OHFSWA2	DB AUDIO DI SCHIAVANO FILIPPO	1
480	OIXR500	PU.RA. SRL	1
481	OJFXWT2	MI.LO. S.R.L.	1
482	ONM4VX1	CAPURSI PASQUALE	1
483	P0GTNU3	SINTEC SRL	1
484	P178DZ6	SACHIM S.R.L.	1
485	P2FNC98	SMIRAGLIAUTO SRL	1
486	P3O33D2	TOTEM FOOD SRL	1
487	P3W0H75	REGO' SPORT SRL	1
488	P5HXCH3	VINCI GIOVANNI	1
489	P6VKI85	SUPERSI' SRL A SOCIO UNICO	1
490	PAXRIX8	STARTUP SRL	1
491	PC6CBM9	LA VECCHIA FATTORIA DI ORLANDO COSIMO	2
492	PG2TWK4	NETWORK CONTACTS S.R.L.	52
493	PI4TX12	FREEDOM S.A.S. DI CHRISTIAN CIURLIA & C.	1

Avviso Pubblico "**Offerta formativa di base per i contratti di Apprendistato Professionalizzante**"
Graduatoria Datori di Lavoro - apprendisti iscritti **2^ finestra** allegato **A**

494	PIU7359	NUTRAVANT SRL	1
495	PJK0AR8	SALENTO CREAZIONI MODA SRLS	2
496	PJVL3Z6	DEVIAM SRLS	1
497	PKBYAE4	TECNOSERVICE SRL	1
498	PLOFBN0	PAPAVERO SRL	1
499	PMDY4F8	SILVESTRIS INFISSI SRL	1
500	POAOJ68	IL GRANO D'ORO DI PUGLIA SRL	1
501	POI08N4	SEMERFIL S.R.L.	1
502	PP47CD8	RICCO BRUNO	1
503	PQHUFK3	ANALISI PREDITTIVA S.R.L.	1
504	PT1NBU8	SOLARI DI TRISCIUZZI TOMMASO	1
505	PV5D7U8	NSM COSTRUZIONI SNC	1
506	PXUYL13	TURBO SERVICE SRL	1
507	PZNVPL5	ORIGINAL MARINES	3
508	Q0X2VF9	ROSSO LEVANTE S.R.L.	8
509	Q1O1JY2	RV ITALIA SOCIETA' A RESPONSABILITA' LIMITATA SEMPLIFICATA	1
510	Q3BMWM3	Soft Srl	2
511	Q4YQ8D4	CTEK S.R.L. - INGEGNERIA SISMICA	1
512	Q8J64B4	ITALBRAID SRL	3
513	Q8KCU98	SYMJG S.R.L.S.	1
514	Q9GR7S9	PONTRELLI COSMO	2
515	Q9TVC51	LA ROTONDA S.R.L.S.	1
516	QB7I6Q4	COSTANTINO LUCIA	1
517	QCXW1T5	MONACELLI GIOVANNI	1
518	QDUHFE3	STEFANELLI ALESSANDRO	1
519	QFOOWH1	Digital Print Service	1
520	QFW2274	BRIO GROUP SOC. CONS. COOP A RL	1
521	QG3A3P2	MANIFATTURE DADDATO S.P.A.	1
522	QGITIF1	MAIORANO PATRIZIA	1
523	QHJURB1	TREVIKART SRL	1
524	QJV6098	NOTHEGGER INTERMODAL TRUCKING G.M.B.H.	3
525	QK0D0N8	TARAS OIL S.R.L.	1
526	QKCYGL0	BET0203 S.R.L.	1

527	QKEP0M2	LINEA SALENTO S.R.L	1
528	QMKAP64	DOLMEN LEGNO SRL	1
529	QOMABN6	WE WORK SRL	1
530	QPBUO34	ARCO SERVICE SRL	1
531	QQ4T8O5	MAD S.r.l.	1
532	QRS8XU0	CACUCCI SAS DI NICOLA CACUCCI	1
533	QSM6BB5	MATERA TERESA	1
534	QWAO498	L'arte di Zeus di De Nuzzo Giuseppe	1
535	QXNF1B7	DBD BRICO CASA SRL	1
536	QY1G569	EDIL QUATTRO DI ANGELO PEPE & C. S.A.S.	1
537	QYDR7B7	CASA BELLA DI RONCONE LUANA	1
538	R10UCX8	FMTS Lavoro Srl	1
539	R28HC05	ANSCE BIO GENERIC S.R.L.	1
540	R2UWGV3	Edil Condotte Srl	1
541	R4I2CU6	COBAR S.P.A.	4
542	R6V57N5	ZERO GIUSEPPE	1
543	R77WLF0	OFFICINA MECCANICA PISICCHIO DI PISICCHIO CATALDO	1
544	R8AWSG8	PERRONE NICOLA	1
545	R8F2EN6	CIACCIA INFISSI SRL	1
546	R8S8240	A.F. MEDICAL S.r.l.	1
547	R9Z12E9	LEOPIZZI GIUSEPPE	1
548	RAP1GY4	PASTORE CIRO FRANCESCO	1
549	RBK7G19	CERCHI DI GRANO DI MASSARI NICOLA	1
550	RCYD625	STUDIO 54 SRL SEMPLIFICATA	1
551	REINNG7	DORONZO SAVINO	1
552	RF8YQT1	CAPOGROSSO ROSA	1
553	RHCJWP2	LAFRANCESCHINA FERDINANDO	1
554	RLDZYO2	ENGLISH CENTRE SRL	1
555	RQ61WH7	C.E.D. DE COSMO DI SERGIO DE COSMO & C. S.A.S.	1
556	RQU1797	GIODICE MIMMO	1
557	RQV6DQ3	NICA STORE SRLS	1
558	RSEBSH7	MA EDIL di MASSIMO SCHIAVONE	2
559	RUHYEK6	FARO SRL	1

Avviso Pubblico "**Offerta formativa di base per i contratti di Apprendistato Professionalizzante**"
Graduatoria Datori di Lavoro - apprendisti iscritti **2^ finestra** allegato **A**

560	RUN5DX3	SARDONE DOMENICO	1
561	RVUFSL8	L'OSTRICA UBRIACA SRL	2
562	RWI2AD6	PALMISANO MARIA LAURETANA	1
563	RWLH4L6	ETTORE ANTONIO	1
564	RY9IG26	NEW EDIL 2 DI BUX GIANLUIGI	1
565	RY9QLU7	Rainò Carni S.R.L.	1
566	S2BSVN9	FAVOLOSA SRL	1
567	S5AV9F5	VALLARELLI MICHELE	1
568	S5M97T3	PREMIERE MAISON SAS	1
569	S6AYX61	GMP SRL	2
570	S6V7AY5	MESSAPIA CAMICE SRL	1
571	S70MQA9	GRAN FORNO NOCESE SAS DI GIGANTE PIETRO NICOLA	1
572	S7PK6D4	DOMENICO SIMONE COSTRUZIONI S.R.L.	1
573	S9AU0C6	EDIL CAST S.R.L.	1
574	SACVJG3	RICCARDI S.R.L.	2
575	SCHNYF9	THE RIVER SRLS	1
576	SD0CN32	GIONNI COSTRUZIONI S.R.L.S.	1
577	SE3G5L7	REVOLUTION S.R.L.	1
578	SFOVKW3	DI NUNNO & DI SIBIO S.N.C.	1
579	SH6POR1	AURA PARRUCCHIERE DI SEMERARO GIUSEPPE	1
580	SHJWWQ3	FERRAL INFISSI SOC. COOP.	1
581	SJNKJM7	CASTELLANO F. & FARELLA G. SNC,	1
582	SJPTQP3	ALTA EDILIZIA S.R.L.	1
583	SKJCIB9	ROSMARA SAS DI ROCCOTELLI V.M. & C.	1
584	SKJO2N9	Stefanizzi Luigi	1
585	SNGGEJ4	STUDIO DR. TIANI TITO	1
586	SOFCO95	INCANTO BEAUTY DI STOLFA MARIANGELA	1
587	SOJUUK3	CO.NI.IS. SRL	1
588	SP1O5N6	MERRA MICHELE	1
589	ST29496	Carrozzini Antonella	1
590	SVEYPG2	PASTICCERIA BIANCO STEFANO SAS DI BIANCO STEFANO & C.	1
591	T0VKJO7	BEERCOLLO SAS DI R.ZAGARIA & C.	1
592	T1ADI12	AMG S.R.L.	1

593	T2QKJW3	TOUCH PARRUCCHIERI DI ARCIDIACONO ROCCO	1
594	T9LRG83	ASSIPUMA S.A.S. DI MANGIONE MARIA	1
595	TFNEEC0	S.M. LIFT S.R.L.	1
596	TG125I2	AUTOMATIC SYSTEM SRL	1
597	TNGU4R2	Glocal Srl	1
598	TOQINO8	COSTANTINO INTERNATIONAL SRL	1
599	TRH3B56	Foggia Videosound S.r.l.	1
600	TS4AVJ3	ESSETRANSPORT - SOCIETA' A RESPONSABILITA' LIMITATA SEMPLIFICATA	2
601	TSD1382	CEREALPUGLIA S.R.L.	1
602	TSKZAC7	MACINA CLAUDIA	1
603	TTB6NR8	LA BAIA DEL GUSTO DI SIGNORILE ANNAMARIA	2
604	TU3IE86	C.A.B.I. CONSORZIO AUTOTRASPORTI	1
605	TVPSJI1	CEREALI P. DILEO & C. SNC	1
606	TXHF722	PANIFICIO PETRONELLA SAVERIO & FIGLI S.N.C.	1
607	TYFMA34	AUTOTEAM S.P.A.	1
608	TYM21H1	LEO SRL	1
609	U086IL6	ENERGEIA DI ALFONSO TRAETTA	2
610	U3B4TY5	UNGHIE E BELLEZZA DI CORTESE SELENE	1
611	U3MIAI3	CREAZIONI FANTASY SNC DI CARBONE ONOFRIO MICHELE & C.	1
612	U5H3HC8	LAGHEZZA LUIGI	1
613	UB5W7H4	HO.TECH. SRL	1
614	UBJUSA8	ARMENISE MICHELE	1
615	UBTHNG2	ROTOLIFICIO PUGLIESE SRL	3
616	UCG7BE8	I LOVE SHOPPING LOCOROTONDO SRL	1
617	UCVPI41	NEW EUROART S.R.L.	3
618	UEB7KF7	SUPERMERCATI ECOPOLIS S.R.L.	1
619	UF34HS1	Maiora srl	8
620	UMUS3W3	PARISI GIOVANNI	1
621	UOHWRE3	RISOLO GIUSEPPE	1
622	UQJ93R4	MER MEC S.P.A.	8
623	UQV33W1	Elettronica Salento S.r.l.	1
624	UUU8RB2	KE.MA.DA. BISTROT S.R.L.S.	1
625	UWI1YI5	Associazione Culturale SOFOCLE	1

Avviso Pubblico "**Offerta formativa di base per i contratti di Apprendistato Professionalizzante**"
Graduatoria Datori di Lavoro - apprendisti iscritti **2^ finestra** allegato **A**

626	UWL0XS1	BARI PERGOLATI SRLS	1
627	UY78LO5	BIOMEDICAL 'S SRL	1
628	UY9S7G2	OMRI OPTICAL SRL	1
629	UYDEHV6	OFFICINA MECCANICA MANGINO FRANCESCO	1
630	UYWUON1	SANGERMANO MARCO	1
631	V1X7O41	CAFFETTERIA PRESTIGE DI TONDO ANDREA	1
632	V2VHIC5	LOCAPO PASQUALE	1
633	V451JT4	CASEIFICIO MILANO DI MILANO M&C SAS	1
634	V45YC65	BARILE GAETANO FRUTTA DI BARILE PATRIZIO & C. SAS	2
635	V7NDKQ6	STUDIO ANTONIO MILILLO	1
636	V7X1UQ9	DUBLA HAIR COUTURE DI DUBLA CIRO,FARINA JIUSI & C. S.A.S.	2
637	V9P6D50	GIMAR TRASPORTI SRL	1
638	VDHGOA2	COOPERMOLA SOC. COOP. A RL	1
639	VEGVON8	IFRAMA S.r.l.	1
640	VEJKQQ5	INTEMPRA.COM SRL	1
641	VFNCGB3	INGEGNERIE MECCANICHE S.R.L.	1
642	VFQEZF1	MONDO CASA SRLS	1
643	VG0EL64	COMUNICA CREATIVE COMPANY SRLS	1
644	VG7G0E9	D'EGIDIO NICOLA	1
645	VJITI11	TECNOFRIGO SRL	1
646	VKYX9J4	OFFICINA MECCATRONICA DI CATAPANO ANGELO	1
647	VNYWCT6	COSTRUZIONI PIEMME SRL	1
648	VPCP3X4	COSMOPRESS SRL	1
649	VS49YQ8	RUSSANO GABRIELLA	1
650	VSEE9V2	HOME SOLUTION DI NITTI FLAVIO	2
651	VU91WL7	APPLICAZIONI DI INGEGNERIA INFORMATICA SRL	1
652	VUPSV31	JOY DIVISION DI ALESSANDRO RIELLI	1
653	VYIWJ96	AGORA BAR SRLS	1
654	W1FP545	Chetta Alfredo Pasquale	1
655	W4QA9R2	LEVANTE LOGISTICA SOCIETA' A RESPONSABILITA' LIMITATA	28
656	W755DC4	MP MOTORS DI PACE MASSIMO	1
657	WD6A4R3	SOLO PERSIANE SRLS	1
658	WDWJRI6	DORONZO GABRIELLA	1

659	WDZDE25	CENTRO DENTISTICO SAN LORENZO SRL	1
660	WFJH8Q7	FARMACA FARMACEUTICI CANNONE S.P.A.	3
661	WKFKI87	DENTES SRL	1
662	WLFTLI2	LAVARRA MICHELE	1
663	WM4KTN5	ART COFFEE DI CALO' MICHELE	1
664	WMMIDO7	ZANZAR SPA	1
665	WMMWFW0	EDIL AFRUNI DI AFRUNI ARMANDO E SALVATORE SNC	1
666	WSZ9W94	NAVA SRL	1
667	WVMSC76	AUTOTRASPORTI CURCI SRL	1
668	WVQVFU8	GRECO COSIMO	1
669	WW2VUM1	FREE LIFE DRINK & FOOD SRL	3
670	WY0P714	NEW SOUTH EUROPE S.A.S.	1
671	X3SW9N5	I.CO.BE.SRL	1
672	X4TZPW7	FARMACIA PATRONELLI DI PATRONELLI CATERINA	1
673	X77C751	MARINO SRL	2
674	X8ESQK2	STUDIO SCHENA SRLS	1
675	X8FNFO0	FANELLI MARIA	1
676	XA9GMV9	LEGALBET SRLS	3
677	XD9WMK1	IMPRESA EDILE DI PAOLI' ANDREA	2
678	XGB9BC3	POSTA CENTRALE DI SIGRISI GIANFRANCO	1
679	XGSM5F3	SERVIZI QUALITA' & SICUREZZA S.R.L.	3
680	XJMQ6L4	Branca Gel Srl	1
681	XOVITP4	PERIMETRO SUD S.R.L.	5
682	XPL17A8	COOPERATIVA S. ALLENDE	1
683	XQW7G96	Giuppa Maurizio	1
684	XRG2E94	AMA srl	3
685	XUJ1K79	SIMONE LUCA	1
686	XX58MD0	BALENA S.R.L.	2
687	XXD7967	COSTA OFFICINA V.I. S.A.S. DI COSTA LUIGI E FIGLIO	1
688	Y2EHYR1	FANTASIA S.R.L. CON SOCIO UNICO	2
689	Y2I1641	New Net Srl	2
690	Y7G3UH8	Martincarni di Martinese Luigi	1
691	Y7IP3B9	LAVORO GROUP SOCIETA' COOPERATIVA	2

Avviso Pubblico "**Offerta formativa di base per i contratti di Apprendistato Professionalizzante**"
Graduatoria Datori di Lavoro - apprendisti iscritti **2^ finestra** allegato **A**

692	Y8I97W6	NONSOLOMOTO di Flore Claudio & C. snc	1
693	Y9T0QO0	DE GIOVANNI COSTRUTTORI SRL	1
694	YDJMKA2	TECNOSOFT SRL	2
695	YEYWAN9	STC SRL	3
696	YF296J2	MACINA CLAUDIA	1
697	YG7H6D5	Edilcass Srl Società Unipersonale	1
698	YIUY1A8	CAZZORLA ANNA RITA	1
699	YL015F2	GIULIO PAPARELLA	1
700	YNHEEV3	NATOLI LEONARDO	1
701	YQDKIH9	Dolce Bontà - Industria Alimentari Dolciaria S.r.l.	1
702	YRGYY63	SAPORE DI PUGLIA S.R.L.	1
703	YT2CKK5	Notaro Marco	1
704	YTJXMC9	PLANET GAMES SAS DI BENTIVOGLIO NICOLA & C.	1
705	YW7T648	COVIELLO VINCENZO	1
706	YWIV8P4	LA MAGIC S.R.L.	1
707	YXTUE81	STUDIO COMMERCIALE RAG. CONDITO DOMENICO ANTONIO	1
708	YYKQO27	MELTEMI VACANZE & RESORT SOC COOP	1
709	Z18E546	SVA MAGLIE SRL	1
710	Z1T8H36	ERREDI DISTRIBUZIONE S.R.L.	1
711	Z4I5AU7	MOBILFORTE DI FORTE GIOVANNI	1
712	Z6Z3UJ7	PORKY'S SAS DI MASELLA ANGELA	1
713	Z81D737	Seven Group srls	4
714	Z9YNJE0	IL PIZZICAGNOLO SNC	1
715	ZEYNKU3	BARRACCHIA CALZATURE S.A.S. DI BARRACCHIA FRANCESCO & C.	2
716	ZHU59M5	LEXLAB SOCIETA' COOPERATIVA	1
717	ZNEICX1	BF MEDICA SRL	1
718	ZU4L7H3	CAFFETTERIA DAL 1962 DI CISTERNINO UGO	1
719	ZUN8ON0	CATUCCI GIACINTO	1

Avviso Pubblico "**Offerta formativa di base per i contratti di Apprendistato Professionalizzante**"

Graduatoria Organismi Formativi - impegno di spesa 2**^ finestra** allegato **B**

n. ord.	Codice Pratica	Ragione Sociale Organismi Attuatori	impegno di spesa
1	N1XUWE1	PROGRAMMA SVILUPPO	€ 11.160,00
2	HQTFKI2	Nuovi orizzonti soc. coop. soc.	€ 5.580,00
3	8YSETY2	WOOM ITALIA S.r.l.	€ 3.720,00
4	BXHWPW3	ASSOCIAZIONE SCUOLE E LAVORO (A.SC.LA.)	€ 121.520,00
5	7YPA366	ASSOCIAZIONE IL TRATTO DI UNIONE	€ 11.160,00
6	4Q44AM2	Generazione Lavoro Società Cooperativa Sociale	€ 1.860,00
7	PM9BWI4	Associazione Quasar	€ 3.720,00
8	R6FJ447	Associazione Dante Alighieri	€ 44.640,00
9	914RMX2	SAMA FORM	€ 3.720,00
10	RVLQ1D4	A.N.S.I. COMITATO	€ 8.680,00
11	8T8XKM9	ASSOCIAZIONE KRONOS	€ 660.920,00
12	C3MWM41	FORMAMENTIS S.R.L.	€ 6.200,00
13	S7UDJH1	Spegea Scuola di Management S.c.ar.l.	€ 4.960,00
14	W8QZ5J8	LA FABBRICA DEL SAPERE SRL	€ 12.400,00
15	DHL3Q22	ASSOCIAZIONE FORMAZIONE	€ 1.240,00
16	84KK9R8	Atena Formazione e Sviluppo	€ 4.340,00
17	BY6HGA5	SUDFORMAZIONE SRL	€ 6.200,00
18	PVCRRK1	ASSOCIAZIONE FORMARE PUGLIA A.P.S.	€ 1.240,00
19	A8XN1B5	Associazione di Promozione Sociale, Culturale e di Formazione Professionale Formare	€ 2.480,00
20	4SD39P6	Politecnico del Made in Itali Scrl	€ 36.580,00
21	ASNYQ71	Associazione Bluesea	€ 3.720,00
22	8G96688	FORMEDIL CPT TARANTO	€ 36.580,00
23	R5V1T54	CDQ ITALIA FORMAZIONE	€ 8.060,00
24	6ILA1K3	Innova.Menti	€ 16.740,00
25	3P37YO4	SICUR.A.L.A. s.r.l.	€ 13.020,00
26	Q5P8Z16	SMILE PUGLIA	€ 19.220,00
27	9CM8D75	A.D.T.M. S.r.l.	€ 1.860,00
28	971RQO2	Associazione Santa Cecilia Onlus	€ 17.980,00
29	QWZD8R4	C.S.A.P.I. (CONSORZIO SERVIZI	€ 66.340,00
30	YOCLEX3	Associazione FO.RI.S. FORMAZ. RICERCA E SVILUPPO	€ 1.240,00
31	BXOGWB5	Asso Service Srl	€ 24.180,00

Avviso Pubblico "**Offerta formativa di base per i contratti di Apprendistato Professionalizzante**"

Graduatoria Organismi Formativi - impegno di spesa 2**^ finestra** allegato **B**

32	ZC2VMJ3	Leader Società Cooperativa Consortile	€ 1.240,00
33	ECV6BZ5	Agenzia Informativa Ulisse	€ 14.880,00
34	2ZLXBZ8	JOBEMPOWER	€ 9.920,00
35	G4OJUA3	We Work S.r.l.	€ 8.680,00
36	ICPVXM5	ENAC PUGLIA - Ente di formazione canossiano "C. Figliolia"	€ 2.480,00
37	DADGSY2	Associazione COOPERFORM PUGLIA - Istituto Regionale di Formazione Imprenditori, Dirigenti e Tecnici della Coop Puglia	€ 1.240,00
38	7XJ0J74	PMI SERVIZI & FORMAZIONE SRL	€ 31.620,00
39	3NLTSK6	Assformez	€ 8.060,00
40	U2SS6R6	I.F.O.A. - istituto Formazione Operatori Aziendali	€ 260.400,00
41	LQRY8Z5	COID SRL	€ 4.340,00
42	8IH9RY8	KHE Società Cooperativa	€ 6.820,00
43	M2QZH61	MERIDIA CONSORZIO DI COOPERATIVE SOCIALI SCS	€ 48.980,00
44	EY4Y923	ISTITUTO SUPERIORE DI PUBBLICA AMMINISTRAZIONE	€ 3.720,00
45	CBN8E56	I.I.S.S. "Egidio Lanoce" - IPAA "V. Circolone"	€ 1.860,00
		totali	**€ 1.565.500,00**

DETERMINAZIONE DEL DIRIGENTE SEZIONE FORMAZIONE PROFESSIONALE 9 luglio 2020, n. 1252

POR Puglia FESR - FSE 2014-2020. Fondo Sociale Europeo - Avviso pubblico n. 4/2016 "Piani Formativi Aziendali" approvato con A.D. n 564/2016 - Approvazione esiti valutazione di ammissibilità e merito delle istanze pervenute dal 25/10/2019 al 03/02/2020 - XVIII° elenco.

La Dirigente della Sezione Formazione Professionale

Visti gli articoli 4 e 5 della L.R. n.7/1997;

Vista la D.G.R. n.3261 del 28/07/1998;

Visti gli artt. 4 e 16 del D.Lgs. n.165/2001;

Visto l'art. 32 della legge 18 giugno 2009, n. 69, che prevede l'obbligo di sostituire la pubblicazione tradizionale all'Albo ufficiale con la pubblicazione di documenti digitali sui siti informatici;

Visti gli artt. 20 e 21 del Codice dell'Amministrazione Digitale (CAD), di cui al D.L.gs n. 82/2005, come modificato dal D.lgs 13 dicembre 2017 n. 217;

Rilevato che l'art. 51, comma 2 del D. Lgs. n. 118/2011 come integrato dal D. Lgs. n. 126/2014, prevede che la Giunta, con provvedimento amministrativo, autorizza le variazioni del bilancio di previsione e del documento tecnico di accompagnamento;

Visto l'art. 18 del Dlgs 196/03 "*Codice in materia di protezione dei dati personali*" in merito ai Principi applicabili ai trattamenti effettuati dai soggetti pubblici;

Visto il D.Lgs. 23 giugno 2011, n. 118, come integrato dal D.Lgs. 10 agosto 2014 n. 126 "Disposizioni integrative e correttive del D.Lgs. 118/2011 recante disposizioni in materia di armonizzazione dei sistemi contabili e degli schemi di bilancio delle Regioni, degli enti locali e dei loro organismi, a norma degli articoli 1 e 2 della L. 42/2009;

Vista la Legge Regionale n. 15 del 07/08/2002;

Vista la Legge Regionale n. 55 del 30/12/2019 "Disposizioni per la formazione del bilancio 2020 e bilancio pluriennale 2020-2022 della Regione Puglia (Legge di stabilità regionale 2020)";

Vista la Legge Regionale n. 56 del 30/12/2019 "Bilancio di previsione della Regione Puglia per l'esercizio finanziario 2020 e pluriennale 2020-2022";

Vista la Deliberazione di Giunta regionale n. 55 del 21/01/2020 di approvazione del Documento tecnico di accompagnamento e del Bilancio finanziario gestionale 2020 – 2022;

Richiamato il principio contabile di cui al D.Lgs. 23 giugno 2011, n. 118 come integrato dal D.Lgs. 10 agosto 2014, n. 126;

Vista la D.G.R. n. 936 del 06/07/2016 pubblicata sul BURP n. 85 del 20-7-2016 avente ad oggetto "POR PUGLIA FESR - F.S.E. 2014-2020: "Piani Formativi Aziendali": Adozione schema di Avviso Pubblico n. 4/2016 - Studio determinazione unita di costo standard - e variazione al Bilancio di Previsione 2016 e Pluriennale 2016-2018 ai sensi del D. Lgs n. 118/2011 e ss.mm.ii."

Vista la D.G.R. n.340 del 10-03-20 pubblicata sul BURP n. 48 del 06-04-20 avente ad oggetto: POR PUGLIA FESR - F.S.E. 2014-2020: "Asse X - Azione 10.6 - SubAzione 10.6.b" - Avviso Pubblico 4/2016 "PIANI FORMATIVI AZIENDALI": Variazione Bilancio di previsione 2020 e pluriennale 2020-2022, ai sensi del D.Lgs. n.118/2011 e ss.mm.ii;

Vista la relazione di seguito riportata:

Con Atto Dirigenziale n. 564 del 06/07/2016 *è stato approvato l'Avviso pubblico n. 4/2016* ***–"Piani Formativi Aziendali",*** a valere sulle risorse del **POR Puglia FESR - FSE 2014-2020** ASSE X – Azione 10.6, pubblicato In BURP n. 79 del 07/07/2016, successivamente modificato con A.D. n.577 del 11/07/2016 (BURP n.82 del 14/07/2016) e con A.D. 1146 del 22/12/2016 (BURP n.2 del 05-01-2017).

L'Avviso ha come finalità quella di supportare ed incentivare iniziative atte a rafforzare le competenze del personale occupato presso unità produttive ubicate sul territorio regionale.

A tal fine ha inteso promuovere piani formativi monoaziendali o pluriaziendali finalizzati all'aggiornamento delle competenze professionali (tipologia a); alla riqualificazione dei lavoratori delle imprese a seguito

di mutamenti di mansioni previste dall'art. 2103 codice civile (tipologia b); all'aggiornamento e/o di riqualificazione dei lavoratori delle imprese a seguito di nuovi investimenti e/o nuovi insediamenti produttivi e/o programmi di riconversione produttiva (tipologia c).

Ai fini della presentazione delle istanze di candidatura, come definito al paragrafo G) *"Modalità e termini di presentazione dei piani"*, è stata predisposta la procedura on line messa a disposizione all'indirizzo www.sistema.puglia.it nella sezione Formazione Professionale (link diretto www.sistema.puglia.it/pianiformativi2016), procedura attiva, a seguito della modifica intervenuta con ad 577/2016, a far data dal 15/07/2016.

Sulla base dell'ordine cronologico di arrivo, il nucleo di valutazione, nominato con atto dirigenziale n.708 del 31/08/2016 e ss.mm.ii., ha proceduto, come definito al paragrafo H) dell'avviso *"Procedure e criteri di valutazione",* alla verifica di ammissibilità e alla valutazione di merito delle istanze trasmesse i cui esiti sono stati approvati con gli atti dirigenziali di seguito specificati:

- A.D. 784 del 03/10/2016, pubblicato in Burp n.113 del 06/10/2016 - I° elenco
  (n. 68 istanze presentate dal 15/07/2016 fino al 31/07/2016);
- A.D. 903 del 07/11/2016, pubblicato in Burp n.132 del 17/11/2016, II° elenco
  (n.70 istanze presentate dal 01/08/2016 al 05/08/2016 (ore13:09:37);
- A.D. 987 del 24/11/2016, pubblicato in Burp n.140 del 07/12/2016, III° elenco
  (n. 115 istanze presentate dal 05/08/2016 (ore13:09:56) al 12/10/2016 (ore11:57:29);
- A.D. 1071 del 15/12/2016, pubblicato in Burp n. 2 del 05/01/2017, IV° elenco
  (n. 88 istanze presentate dal 12/10/2016 (ore 13:25:07) al 18/11/2016 (ore 16:31:25);
- A.D. 475 del 05/04/2017, pubblicato in Burp n. 50 del 27/04/2017 , V° elenco
  (n. 94 istanze presentate dal 23/11/2016 (ore 11:48:03) al 30/12/2016 (ore 19:07:58);
- A.D. 767 del 14/06/2017, pubblicato in Burp n. 76 del 29/06/2017, VI° elenco
  (n.129 istanze presentate dal 03/01/2017 (ore 14:53:31) al 07/04/2017 (ore 15:12:19);
- A.D. 1044 del 08/08/2017, pubblicato in Burp n. 97 del 17/08/2017, VII° elenco
  (n.37 istanze presentate dal 07/04/2017 (ore 16:11:16) al 23/05/2017 (ore 11:14:16);
- A.D. 1527 del 15/12/2017, pubblicato in Burp n. 147 del 28/12/2017, VIII° elenco
  (n.107 istanze presentate dal 23/05/2017 (ore 19:42:43) al 30/09/2017 (ore 09:34:29);
- A.D. 504 del 14/05/2018, pubblicato in Burp n. 71 del 24/05/2018, IX° elenco
  (n.23 istanze presentate dal 03/10/2017 (ore 09:06:47) al 31/10/2017 (ore 10:50:34);
- A.D. 573 del 29/05/2018, pubblicato in Burp n. 79 del 14/06/2018, X° elenco
  (n.42 istanze presentate dal 07/11/2017 (ore 09:17:03) al 30/01/2018 (ore 10:55:50);
- A.D. 858 del 03/08/2018, pubblicato in Burp n. 105 del 09/08/2018, XI° elenco
  (n.51 istanze presentate dal 02/02/2018 (ore 13:02:22) al 26/04/2018 (ore 13:13:11),
  impegno di spesa assunto con A.D. n.926 del 07/09/2018 pubblicato in Burp n. 121 del 20/09/2018;
- A.D. 1309 del 20/11/2018, pubblicato in Burp n. 155 del 6/12/2018, XII° elenco
  (n.8 istanze presentate dal 26/04/2018 (ore 19:48:36) al 18/05/2018 (ore 10:14:14);
- A.D. 208 del 11/03/2019, pubblicato in Burp n. 29 del 14/03/2019, XIII° elenco
  (n.60 istanze presentate dal 19/05/2018 (ore 07:52:25) al 07/01/2019 (ore 12:38:48);
- A.D. 833 del 15/07/2019, pubblicato in Burp n.81 del 17/07/2019, XIV° elenco
  (n.16 istanze presentate dal 14/01/2019 (ore 17:49:18) al 23/04/2019 (ore 12:42:18);
- A.D 1524 del 19/11/2019, pubblicato in Burp n 137 28/11/2019, XV° elenco
  (n.9 istanze pervenute dal 07/05/2019 (ore 19:03:25) al 31/05/2019 (16:31:07);
- *A.D. 1931 del 20/12/2019, pubblicato in BURP n.150 del 24/12/2019, XVI° elenco*
  *(*n.11 istanze *pervenute dal* 07/06/2019 (ore 12:54:58) al 26/07/2019 (ore 14:57:55);
  impegno di spesa assunto con A.D. n.1112 del 19/06/2020
- *A.D 313 del 27/02/2020, pubblicato in BURP n.38 del 19_03_2020, XVII° elenco*
  *(*n.12 istanze *pervenute dal* 29/07/2019 (ore 16:56:47) al 09/10/2019 (ore 17:54:57);

Con il presente atto si approvano le risultanze delle valutazioni effettuate dal nucleo di n.10 istanze di candidatura trasmesse dal 25/10/2019 (ore 17:03:58) al 03/02/2020 (ore 15:39:30) così come esplicitato nell' allegato A.
Il nucleo di valutazione ha proceduto alla verifica di ammissibilità e alla valutazione di merito, come da verbali agli atti della sezione, le cui risultanze sono di seguito riportate:

- n.6 istanze risultano finanziabili, avendo conseguito un punteggio uguale o superiore al valore di soglia di 18/30 punti, ai sensi del paragrafo G dell'Avviso, come riportato nell'Allegato B al presente provvedimento;
- n. 4 istanze risultano non finanziabili avendo riportato un punteggio inferiore al valore di soglia di 18/30; come riportato nell'allegato B.

Con il presente atto si approvano le risultanze delle valutazioni effettuate così come esplicitato nell'allegato B.
Con riferimento alle istanze valutate positivamente si rappresenta che l'assegnazione dei contributi ammissibili a finanziamento di cui all'allegato C del presente provvedimento è subordinata alle verifiche propedeutiche ed agli adempimenti previsti dal Decreto del M.I.S.E. n.115 del 31 maggio 2017 (G.U n. 175 del 28 luglio 2017, in vigore dal 12 agosto 2017).
Pertanto, con riferimento alle istanze valutate positivamente, con successivo atto si provvederà all'assegnazione dei contributi ammissibili a finanziamento ed alla conseguente assunzione delle relative obbligazioni giuridiche, dando evidenza degli Aiuti individuali registrati nel Registro nazionale aiuti e dei relativi codici COR rilasciati.
I soggetti beneficiari delle istanze valutate positivamente, ai fini della sottoscrizione dell'atto unilaterale d'obbligo, dovranno trasmettere la documentazione prevista dal paragrafo L) dell'avviso, così come modificato ed integrato con A.D. n. 784/2016 entro e non oltre trenta giorni dalla pubblicazione del presente atto in Burp.
Si dà atto che il presente provvedimento, con i relativi allegati, sarà pubblicato sul BURP a cura della Sezione Formazione Professionale.

Garanzie alla riservatezza

La pubblicazione dell'atto all'albo, salve le garanzie previste dalla legge 241/90 in tema di accesso ai documenti amministrativi, avviene nel rispetto della tutela alla riservatezza dei cittadini, secondo quanto disposto dal D.lgs 196/03 e ss.mm.ii in materia di protezione dei dati personali, nonché dal vigente regolamento regionale n.5/2006 per il trattamento dei dati sensibili e giudiziari.
Ai fini della pubblicità legale, l'atto destinato alla pubblicazione è redatto in modo da evitare la diffusione di dati personali identificativi non necessari ovvero il riferimento a dati sensibili; qualora tali dati fossero indispensabili per l'adozione dell'atto, essi sono trasferiti in documenti separati, esplicitamente richiamati.

Adempimenti contabili ai sensi del D.lgs. 118/2011 e s.m.i.
Non comporta alcun mutamento qualitativo e quantitativo di entrata o di spesa né a carico del bilancio regionale né a carico degli enti per i cui debiti i creditori potrebbero rivalersi sulla Regione e che è escluso ogni ulteriore onere aggiuntivo rispetto a quelli già autorizzati a valere sullo stanziamento dal bilancio regionale.

DETERMINA

Per quanto in premessa rappresentato, da intendersi, parte integrante del presente dispositivo:

- di dare atto che il nucleo di valutazione ha provveduto all'istruttoria di n.10 istanze di candidatura trasmesse dal dal 25/10/2019 (ore 17:03:58) al 03/02/2020 (ore 15:39:30) come riportato nell'allegato A);

- di dare atto che a seguito della procedura di valutazione di ammissibilità e merito emerge quanto segue:
  - n. 6 istanze risultano finanziabili, avendo conseguito un punteggio uguale o superiore al valore di soglia di 18/30 punti, ai sensi del paragrafo G dell'Avviso, come riportato nell'Allegato B al presente provvedimento;
  - n. 4 istanze risultano non finanziabili avendo riportato un punteggio inferiore al valore di soglia di 18/30; come riportato nell'allegato B.
- di approvare le risultanze delle valutazioni effettuate così come esplicitate negli allegati A, B, C parti integranti e sostanziali del presente atto;

di dare atto che i piani formativi che hanno conseguito un punteggio uguale o superiore al valore di soglia di 18/30 punti, risultano essere complessivamente n. 5 per una spesa pari ad **451.980,00** come riportato nell'allegato C;

- di dare atto che con riferimento alle istanze valutate positivamente l'assegnazione dei contributi ammissibili a finanziamento di cui all'allegato C del presente provvedimento è subordinata alle verifiche propedeutiche ed agli adempimenti previsti dal Decreto del M.I.S.E. n.115 del 31 maggio 2017 (G.U n. 175 del 28 luglio 2017, in vigore dal 12 agosto 2017);
- di provvedere con successivo atto, esclusivamente per le istanze valutate positivamente, all'assegnazione dei contributi ammissibili a finanziamento ed alla conseguente assunzione delle relative obbligazioni giuridiche, dando evidenza degli Aiuti individuali registrati nel Registro nazionale aiuti e dei relativi codici COR rilasciati;
- che, ai fini della sottoscrizione dell'atto unilaterale d'obbligo con riferimento ai soggetti proponenti le cui istanze sono state valutate positivamente, la documentazione prevista dal paragrafo L) dell'avviso, così come modificato ed integrato dalla determinazione n. 784/2016, dovrà essere inoltrata, attraverso l'apposita funzione della piattaforma, *entro trenta giorni dalla pubblicazione del presente provvedimento in Burp*;
- di disporre la pubblicazione sul Bollettino Ufficiale della Regione Puglia del presente provvedimento, a cura del Servizio Formazione Professionale, ai sensi dell'art.6, della L.R. n.13/94 e che la stessa costituisce unica notifica agli interessati.

Il presente provvedimento redatto in unico esemplare , composto da n. 5 pagine, dall'Allegato "A" di n.1 pagina, dall'Allegato "B" di n.1 pagina, dall'Allegato "C" di n.1 pagina per complessive n. 8 pagine:

- è immediatamente esecutivo;
- sarà reso disponibile nel sito ufficiale della Regione Puglia www.regione.puglia.it nella sezione "Amministrazione Trasparente";
- sarà disponibile sul sito www.sistema.puglia.it;
- sarà trasmesso in copia conforme all'originale al Segretariato Generale della Giunta Regionale;
- sarà trasmesso in copia conforme all'originale all'Assessore alla Formazione Professionale e agli uffici della Sezione per gli adempimenti di competenza.

La Dirigente del Servizio Programmazione
della Formazione Professionale
Dott.ssa Anna Lobosco

Num.	Codice Pratica	Stato	Trasmessa il	Tipo Soggetto	Partita Iva	Soggetto Attuatore	Denominazione	Classificazione Piano	Tipologia Piano	Sede di svolgimento	Contributo Pubblico	Contributo Privato	Costo Totale
951	VGO0K31	Trasmessa	25/10/2019 17:03:58	Impresa	03791210754	RE. DE. - S.R.L	Piano formazione Rede	Monoaziendale	C	Sede Operativa - Lecce (LE) 73100 - Viale Lo Re 6	16.740,00	7.174,29	23.914,29
952	C9BD8K0	Trasmessa	29/10/2019 16:43:34	Impresa	02386600742	CI.DIS Sr.l.	Competitività nella G.D.O.	Monoaziendale	A	Sede Operativa - Brindisi (BR) 72017 - Via Armando Diaz 97	28.830,00	19.220,00	48.050,00
953	ACMSYK5	Trasmessa	30/10/2019 10:46:51	Impresa	00990890733	Ecotaras	IN BUONE ACQUE	Monoaziendale	A	Sede Operativa - Taranto (TA) 74123 - Via Nitti 45/A	37.510,00	16.076,00	53.586,00
954	WRXLG38	Trasmessa	13/11/2019 16:10:07	Impresa	04371340722	Ente Provinciale ACLI Servizi Sociali e Sanitari	INNOVIAMO LA FONDAZIONE EPASSS	Monoaziendale	A	Ampliamento Definitivo - Monopoli (BA) 70043 - Via Fra Girolamo Ippolito n. 27	231.198,00	231.198,00	462.396,00
955	RB3M9V3	Trasmessa	26/11/2019 09:16:08	Impresa	02900450756	L'IMPRONTA SOCIETA' COOPERATIVA SOCIALE	RI.FORMA. Rinnovare la formazione	Monoaziendale	A	Sede Operativa - Lequile (LE) 73010 - VIA FIRENZE SNC	29.450,00	12.621,43	42.071,43
956	I40G4L1	Trasmessa	28/11/2019 17:23:10	Impresa	08052350728	CHARISMA - SOCIETA' COOPERATIVA SOCIALE - O.N.L.U.S.	C.A.R.E. - Cura, Accoglienza,Riabilitazione, Educazione	Monoaziendale	A	Sede Operativa - Giovinazzo (BA) 70054 - Via Framarino 2	50.592,00	21.682,29	72.274,29
957	XALC4K4	Trasmessa	02/12/2019 18:22:54	Impresa	06743990720	Autotrasporti Curci s.r.l.	LOGISTICA VERDE INTERGATA in CURCI	Monoaziendale	A	Sede Operativa - Mottola (TA) 74017 - Zona Industriale - Lotto N.4 snc	18.600,00	8.000,00	26.600,00
958	5JK9NX7	Annullata	20/12/2019 14:03	organismo	00453310351 (Codice Pratica Accreditamento: QGODJJ8)	I.F.O.A. - istituto Formazione Operatori Aziendali	#CITY MODA training	Pluriaziendale	c				
959	Q26MWU3	Trasmessa	03/01/2020 11:37:01	Impresa	04657580751	Emmanuel Servizi Sanitari Società Cooperativa Sociale	Innovazione nei processi della qualità sanitaria	Monoaziendale	A	Sede Operativa - Lecce (LE) 73100 - Via Benedetto Croce 7	39.835,00	17.072,14	56.907,14
960	O6R5YA3	Trasmessa	31/01/2020 09:29:46	Impresa	04272230758	AMICI DI NICO ONLUS	EducAutismo	Monoaziendale	A	Sede Operativa - Matino (LE) 73043 - Via Campania 6	89.280,00	59.520,00	148.800,00
961	ZOXNYG6	Trasmessa	03/02/2020 15:39:30	Impresa	02533770745	Portasud Srl	Portasud Accademy 2020	Monoaziendale	C	Sede Operativa - Ostuni (BR) 72017 - via Consolato Veneziano 30	74.400,00	31.900,00	106.300,00

POR PUGLIA FESR FSE 2014-2020

AVVISO 4/2016
PIANI FORMATIVI AZIENDALI

ALLEGATO C)
IMPEGNO XVIII°ELENCO
AD.N.1252 del 09/07/2020

Num.	Codice Pratica	Tipo Soggetto	Partita Iva	Soggetto Attuatore	Denominazione	Classificazione Piano	Tipologia Piano	Ammissibilità	Integrazione	Valutazione	Sotto criterio 1	Sotto criterio 2	Sotto criterio 3	Punteggio	Note Valutazione
951	VGO0K31	Impresa	03791210754	RE. DE. - S.R.L	Piano formazione Rede	Monoaziendale	C	Positivo		Negativo	5	5	6	16	punteggio minimo non raggiunto
952	C9BD8K0	Impresa	02386600742	CI.DIS Sr.l.	Competitività nella G.D.O.	Monoaziendale	A	Da Perfezionare	Positivo	Positivo	6	6	6	18	
953	ACMSYK5	Impresa	00990890733	Ecotaras	IN BUONE ACQUE	Monoaziendale	A	Positivo		Positivo	6	6	6	18	
954	WRXLG38	Impresa	04371340722	Ente Provinciale ACLI Servizi Sociali e Sanitari	INNOVIAMO LA FONDAZIONE EPASS	Monoaziendale	A	Da Perfezionare	Positivo	Positivo	6	6	6	18	
955	RB3M9V3	Impresa	02900450756	L'IMPRONTA SOCIETA' COOPERATIVA SOCIALE	RI.FORMA. Rinnovare la formazione	Monoaziendale	A	Positivo		Positivo	6	6	6	18	
956	I40G4L1	Impresa	08052350728	CHARISMA - SOCIETA' COOPERATIVA SOCIALE - O.N.L.U.S.	C.A.R.E. - Cura, Accoglienza,Riabilitazione, Educazione	Monoaziendale	A	Positivo		Positivo	6	6	6	18	
957	XALC4K4	Impresa	06743990720	Autotrasporti Curci s.r.l.	LOGISTICA VERDE INTERGATA in CURCI	Monoaziendale	A	Positivo		Negativo	5	5	5	15	punteggio minimo non raggiunto
959	Q26MWU3	Impresa	04657580751	Emmanuel Servizi Sanitari Società Cooperativa Sociale	Innovazione nei processi della qualità sanitaria	Monoaziendale	A	Positivo		Negativo	5	5	5	15	punteggio minimo non raggiunto
960	O6R5YA3	Impresa	04272230758	AMICI DI NICO ONLUS	EducAutismo	Monoaziendale	A	Positivo		Negativo	5	5	5	15	punteggio minimo non raggiunto
961	ZOXNYG6	Impresa	02533770745	Portasud Srl	Portasud Accademy 2020	Monoaziendale	C	Positivo		Positivo	6	6	6	18	

Num.	Codice Pratica	Tipo Soggetto	Partita Iva	Soggetto Attuatore	Denominazione	Classificazione Piano	Tipologia Piano	Sede di svolgimento	Contributo Pubblico	Contributo Privato	Costo Totale
952	C9BD8K0	Impresa	02386600742	CI.DIS Sr.l.	Competitività nella G.D.O.	Monoaziendale	A	Sede Operativa - Brindisi (BR) 72017 - Via Armando Diaz 97	28.830,00	19.220,00	48.050,00
953	ACMSYK5	Impresa	00990890733	Ecotaras	IN BUONE ACQUE	Monoaziendale	A	Sede Operativa - Taranto (TA) 74123 - Via Nitti 45/A	37.510,00	16.076,00	53.586,00
954	WRXLG38	Impresa	04371340722	Ente Provinciale ACLI Servizi Sociali e Sanitari	INNOVIAMO LA FONDAZIONE EPASS	Monoaziendale	A	Ampliamento Definitivo - Monopoli (BA) 70043 - Via Fra Girolamo Ippolito n. 27	231.198,00	231.198,00	462.396,00
955	RB3M9V3	Impresa	02900450756	L'IMPRONTA SOCIETA' COOPERATIVA SOCIALE	RI.FORMA. Rinnovare la formazione	Monoaziendale	A	Sede Operativa - Lequile (LE) 73010 - VIA FIRENZE SNC	29.450,00	12.621,43	42.071,43
956	I40G4L1	Impresa	08052350728	CHARISMA - SOCIETA' COOPERATIVA SOCIALE - O.N.L.U.S.	C.A.R.E. - Cura, Accoglienza,Riabilitazione, Educazione	Monoaziendale	A	Sede Operativa - Giovinazzo (BA) 70054 - Via Framarino 2	50.592,00	21.682,29	72.274,29
961	ZOXNYG6	Impresa	02533770745	Portasud Srl	Portasud Accademy 2020	Monoaziendale	C	Sede Operativa - Ostuni (BR) 72017 - via Consolato Veneziano 30	74.400,00	31.900,00	106.300,00
									451.980,00	332.697,72	784.677,72

DETERMINAZIONE DEL DIRIGENTE SEZIONE GESTIONE SOSTENIBILE E TUTELA DELLE RISORSE FORESTALI E NATURALI 15 luglio 2020, n. 316

Legge Regionale 10 dicembre 2012, n. 40 e s.m.i. "Boschi didattici della Puglia".
Riconoscimento ed iscrizione nell'Albo Regionale dei Boschi Didattici della Puglia del bosco dell'"Associazione Onlus "Mondi di Luce"" in agro di Ostuni (BR) – Località "Contrada Pascarosa".

IL DIRIGENTE DELLA SEZIONE
GESTIONE SOSTENIBILE E TUTELA DELLE RISORSE FORESTALI E NATURALI

Visti:

- gli artt. 4,5 e 6 della Legge Regionale del 04/02/1997, n. 7;
- la Deliberazione di Giunta Regionale del 28/07/1998, n. 3261 che detta le direttive per la separazione delle attività di direzione politica da quelle di gestione amministrativa;
- gli artt. 4 e 16 del Decreto legislativo del 30/03/2001 n. 165;
- il Decreto legislativo del 30/06/2003, n. 196 recante "*Codice in materia di protezione dei dati personali*", modificato e aggiornato dal Decreto legislativo del 10/08/2018, n. 101, e il Regolamento (UE)n. 2016/679 recante il "*Regolamento Generale sulla Protezione dei Dati personali*", in merito ai principi applicabili ai trattamenti effettuati dai soggetti pubblici;
- l'art. 32 della Legge del 18/06/2009, n. 69, che prevede l'obbligo di sostituire la pubblicazione tradizionale all'Albo ufficiale con la pubblicazione di documenti digitali sui siti informatici;
- il Decreto legislativo del 14/03/2013, n. 33 e s.m.i.*"Riordino della disciplina riguardante il diritto di accesso civico e gli obblighi di pubblicità, trasparenza e diffusione di informazioni da parte delle pubbliche amministrazioni"*;
- il Regolamento Regionale del 04/06/2015, n. 13, pubblicato sul BURP del 05/06/2015 n. 78, che disciplina il procedimento amministrativo;
- il Decreto del Presidente della Giunta Regionale del 31/07/2015, n. 443 e s.m.i. di adozione del modello organizzativo denominato "*Modello Ambidestro per l'Innovazione della macchina Amministrativa regionale – MAIA"*;
- la Deliberazione di Giunta Regionale del 31/07/2015, n. 1518 e s.m.i. di adozione del modello organizzativo denominato *"Modello Ambidestro per l'Innovazione della macchina Amministrativa regionale – MAIA*", Approvazione dell'Atto di Alta Organizzazione;
- il Decreto del Presidente della Giunta Regionale del 17/05/2016, n. 316 "*Attuazione modello MAIA di cui al Decreto del Presidente della Giunta Regionale del 31/07/2015, n. 443. Definizione delle Sezioni di Dipartimento e delle relative funzioni"*, che all'art. 9, comma c, definisce le funzioni della Sezione Gestione Sostenibile e Tutela delle Risorse Forestali e Naturali;
- la Determinazione del Direttore del Dipartimento Risorse Finanziarie e Strumentali, Personale e Organizzazione del 29/01/2019, n. 3 di conferimento degli incarichi di direzione di Servizio con la quale il Dott. Domenico Campanile è stato confermato Dirigente *ad interim* del Servizio Risorse Forestali;
- la Deliberazione di Giunta Regionale del 05/02/2019, n. 199 di conferimento degli incarichi di direzione di Sezione con la quale il Dott. Domenico Campanile è stato nominato Dirigente della Sezione Gestione Sostenibile e Tutela delle Risorse Forestali e Naturali;
- la Determinazione del Dirigente della Sezione Gestione Sostenibile e Tutela delle Risorse Forestali e Naturalin. 326, del 15/10/2019 con la quale è stata conferita la titolarità della P.O."Pianificazione e Programmazione Forestale e Ambientale" al Dott. Vincenzo Di Canio;

Sulla base dell'istruttoria espletata dal Responsabile di P.O. "Pianificazione e Programmazione Forestale e Ambientale") Dott. Vincenzo Di Canio, riceve la seguente relazione:

Visti:

- la Legge Regionale del 10/12/2012, n. 40 "*Boschi didattici della Puglia*", pubblicata sul Bollettino Ufficiale della Regione Puglia n. 179 del 11/12/2012;
- la Legge Regionale del 23/03/2015, n. 11 *"Modifiche alla Legge Regionale 10 dicembre 2012, n. 40 (Boschi didattici della Puglia)"*, pubblicata sul Bollettino Ufficiale della Regione Puglia n. 43 del 27/03/2015;
- la Determinazione del Dirigente del Servizio Foreste del 23/12/2013, n. 258 avente ad oggetto: *"L.R. n. 40/2012 Boschi Didattici della Regione Puglia – Art.3 co. 1 – Istituzione Albo Regionale dei boschi didattici*";
- l'istanza di riconoscimento di Bosco Didattico ed iscrizione all'Albo Regionale dei Boschi Didattici della Puglia presentata in data 10/12/2019 ed acquisita al prot. n. 13295 del 11/12/2019,dall'"Associazione Onlus "Mondi di Luce""con C.F. 90025230740, sede legale in C.da Pascarosa, n. 45 Ostuni (BR), e bosco ubicato in agro di Ostuni (BR), località "Contrada Pascarosa", catastalmente identificato dal foglio di mappa 165, particelle 209, 212, 497, 771 e 773, per una superficie boschiva complessivaa fustaia di conifere pari a circa 2,35 ettari;
- il verbale del sopralluogo effettuato dal Dott. Vincenzo Di Canio in data 03/07/2020, per la verifica del possesso dei requisiti previsti dalla L.R. n. 40/2012 e s.m.i. ai fini del riconoscimento del bosco didattico, e la documentazione integrativa dell'istanza, richiesta durante lo stesso sopralluogo;

Considerato che, dal sopralluogo e dall'esame della documentazione prodotta dalla parte istante, con cui la stessa si è assunta la responsabilità penale ai sensi del art. 76 del D.P.R. 445 del 20/12/2000, in caso di dichiarazioni mendaci e di formazione o uso di atti falsi, risulta che il bosco in gestione all'"Associazione Onlus "Mondi di Luce"" presenta i requisiti del bosco didattico di cui all'art. 4 della L.R. 40/2012 e s.m.i., ed è caratterizzato dalla presenza di un operatore didattico in possesso dei titoli di cui all'art. 5 della precitata legge regionale;

Per quanto sopra riportato, si propone di:

- riconoscere all'"Associazione Onlus "Mondi di Luce"" con C.F. 90025230740, sede legale in C.da Pascarosa, n. 45 Ostuni (BR), il possesso dei requisiti di gestore del boscoubicato in agro di Ostuni (BR), località "Contrada Pascarosa", catastalmente identificato dal foglio di mappa 165, particelle 209, 212, 497, 771 e 773, per una superficie boschiva complessiva a fustaia di conifere pari a circa 2,35 ettari;
- riconoscere il precitato bosco gestito dall'"Associazione Onlus "Mondi di Luce"quale "Bosco Didattico delle Regione Puglia";
- iscrivere il bosco dell'"Associazione Onlus "Mondi di Luce"" al numero **114**dell'Albo regionale dei Boschi Didattici della Puglia;
- stabilire che il gestore del bosco didattico è tenuto al rispetto di tutti gli obblighi e gli adempimenti previsti dalla L.R. 40/2012 e s.m.i..

Verifica ai sensi del Regolamento UE n. 679/2016 e del D.Lgs 196/2003 come modificato dal D.Lgs n. 101/2018

Garanzie alla riservatezza

La pubblicazione dell'atto sul Burp, all'Albo e sul sito istituzionale, salve le garanzie previste dalla legge 241/90 in tema di accesso ai documenti amministrativi, avviene nel rispetto della tutela della riservatezza dei cittadini, secondo quanto disposto dal Regolamento UE n. 679/2016 in materia di protezione dei dati personali, dal D.Lgs 196/2003 e s.m.i., come modificato dal D.Lgs n. 101/2018 nonché dal vigente Regolamento regionale n. 5/2006 per il trattamento dei dati sensibili e giudiziari.

Ai fini della pubblicità legale, il presente provvedimento è stato redatto in modo da evitare la diffusione di dati personali identificativi non necessari ovvero il riferimento alle particolari categorie di dati previste dagli articoli 9 e 10 del succitato Regolamento UE.

Adempimenti contabili
ai sensi del D.Lgs. n. 118/2011 e successive modificazioni e integrazioni

Il presente atto non comporta alcun mutamento qualitativo e quantitativo di entrata o di spesa a carico del bilancio regionale né a carico degli enti per i cui debiti i creditori potrebbero rivalersi sulla Regione e che è escluso ogni ulteriore onere aggiuntivo rispetto a quelli autorizzati a valere sullo stanziamento previsto dal bilancio regionale.

Il sottoscritto attesta che il procedimento istruttorio del presente atto affidato è stato espletato nel rispetto della vigente normativa regionale, nazionale e comunitaria e che il presente provvedimento, dallo stesso predisposto, ai fini dell'adozione dell'atto finale da parte del Dirigente di Sezione è conforme alle risultanze istruttorie.

Il Responsabile di P.O.
Dott. Vincenzo Di Canio

IL DIRIGENTE DELLA SEZIONE

Sulla base delle risultanze istruttorie come innanzi illustrate, nonché letta la proposta, vista la sottoscrizione dell'istruttore del presente provvedimento e richiamato, in particolare, il disposto dell'art. 6 della Legge Regionale del 04/02/1997 n. 7 in materia di modalità di esercizio della funzione dirigenziale,

DETERMINA

per quanto espresso in premessa e che qui si intende integralmente riportato, di:

- riconoscere all'"Associazione Onlus "Mondi di Luce""con C.F. 90025230740, sede legale in C.da Pascarosa, n. 45 Ostuni (BR), il possesso dei requisiti di gestore del boscoubicato in agro di Ostuni (BR), località "Contrada Pascarosa", catastalmente identificato dal foglio di mappa 165, particelle 209, 212, 497, 771 e 773, per una superficie boschiva complessiva a fustaia di conifere pari a circa 2,35 ettari;
- riconoscere il precitato bosco gestito dall'"Associazione Onlus "Mondi di Luce"quale "Bosco Didattico delle Regione Puglia";
- iscrivere il bosco dell'"Associazione Onlus "Mondi di Luce""al numero **114** dell'Albo regionale dei Boschi Didattici della Puglia;
- stabilire che il gestore del bosco didattico è tenuto al rispetto di tutti gli obblighi e gli adempimenti previsti dalla L.R. 40/2012 e s.m.i..

Il presente provvedimento composto di **n. 4** facciate, firmate digitalmente:

a) è unicamente formato con mezzi informatici e sarà conservato, ai sensi delle Linee Guida del Segretario Generale della Giunta Regionale prot. n. AOO_175/1875 del 28/05/2020, sui sistemi informatici regionali CIFRA, Sistema Puglia e Diogene;

b) sarà reso pubblico, ai sensi del comma 3 del Decreto del Presidente della Giunta Regionale n. 443 del 31/07/2015, mediante affissione per 10 giorni lavorativi a decorrere dalla data della sua adozione all'Albo delle Determinazioni Dirigenziali tramite la piattaforma regionale CIFRA, ai sensi delle Linee Guida del Segretario Generale della Giunta Regionale, prot. n. AOO_175/1875 del 28/05/2020;

c) sarà pubblicizzato nella sezione "Amministrazione Trasparente", sotto sezione "Provvedimenti dirigenti amministrativi" del sito www.regione.puglia.it;

d) sarà pubblicato nel Bollettino Ufficiale Regione Puglia;

e) sarà pubblicato sul sito della Sezione Gestione Sostenibile e Tutela delle Risorse Forestali e Naturali: foreste.regione.puglia.it;

f) sarà inviato telematicamente al Segretariato della Giunta Regionale e all'Assessorato Regionale all'Agricoltura - Risorse agroalimentari - Alimentazione, Riforma fondiaria, Caccia e pesca, Foreste;

g) sarà conservato e custodito presso la Sezione Gestione Sostenibile e Tutela delle Risorse Forestali e Naturali;

h) sarà notificato all'"Associazione Onlus "Mondi di Luce";

l) sarà notificato al Servizio Territoriale di Ta-Br.

Il Dirigente
Sezione Gestione Sostenibile
e Tutela delle Risorse Forestali e Naturali
Dott. Domenico Campanile

DETERMINAZIONE DEL DIRIGENTE SEZIONE ISTRUZIONE E UNIVERSITA' 20 luglio 2020, n. 71

Fornitura gratuita o semigratuita dei libri di testo per l'a.s. 2020/2021 ex Legge 448/1998, art. 27; L.R. n. 31/2009. Proroga Avviso Pubblico relativo alla presentazione delle istanze per l'accesso al beneficio.

IL DIRIGENTE DELLA SEZIONE ISTRUZIONE E UNIVERSITÀ

Visti:

- gli articoli 4 e 5 della L.R. n. 7/97;
- gli articoli 4 e 16 e 17 del D. Lgs. 165/01 e succ. modificazioni;
- la D.G.R. n. 3261 del 28/07/1998;
- la D.G.R. n. 1518 del 31/07/2015 di adozione del modello organizzativo denominato "Modello Ambidestro per l'innovazione della macchina Amministrativa regionale – MAIA". Approvazione Atto di Alta Organizzazione;
- il Decreto del Presidente della Giunta Regionale del 31/07/2015 n. 443 pubblicato sul BURP n. 109 del 03.08.2015 e ss.mm.ii;
- la DGR n. 458/2016 "Applicazione articolo 19 del Decreto del Presidente della Giunta regionale 31 luglio 2015, n. 443 – Attuazione del Modello MAIA. Definizione delle Sezioni di Dipartimento e delle relative funzioni"
- il DPGR n. 316/2016 "Attuazione modello MAIA di cui al Decreto del Presidente della Giunta Regionale 31 luglio 2015 n. 443. Definizione delle Sezioni di Dipartimento e delle relative funzioni";
- l'articolo 32 della legge 18 giugno 2009, n. 69, che prevede l'obbligo di sostituire la pubblicazione tradizionale all'Albo ufficiale con la pubblicazione di documenti digitali sui siti informatici;
- il GDPR (Regolamento UE 2016/679) "Codice in materia di protezione dei dati personali" relativo alla protezione delle persone fisiche con riguardo al trattamento dei dati personali che ha modificato il D.lgs 196/03;
- Visti gli artt. 20 e 21 del Codice dell'Amministrazione Digitale (CAD), di cui al D.L.gs n. 82/2005, come modificato dal D.lgs 13 dicembre 2017 n. 217;
- la D.G.R. 1157/2017 con cui è stato conferito l'incarico di direzione della Sezione Istruzione e Università;
- la legge n. 241/1990 "Nuove norme in materia di procedimento amministrativo e di diritto di accesso ai documenti amministrativi";
- il Decreto Legislativo 25 maggio 2016, n. 97 riguardante la revisione e la semplificazione delle disposizioni in materia di prevenzione della corruzione, pubblicità e trasparenza nella pubblica amministrazione, che modifica il Decreto legislativo 14 marzo 2013, n. 33 in materia di trasparenza della pubblica amministrazione;

Visti inoltre:

- l'art. 27 della Legge 23.12.1998 n. 448 "Fornitura gratuita dei libri di testo agli studenti della scuola secondaria di 1° e 2° grado";
- i principi e gli indirizzi del D.P.C.M. n. 320/1999 "Regolamento recante disposizioni di attuazione dell'articolo 27 della legge 23 dicembre 1998, n. 448, sulla fornitura gratuita o semigratuita di libri di testo", come modificato dal decreto del Presidente del Consiglio dei Ministri 4 luglio 2000, n. 226, "Regolamento recante conferma con modificazioni del decreto del Presidente del Consiglio dei Ministri 5 agosto 1999, n. 320 concernente disposizioni di attuazione dell'articolo 27 della legge 23 dicembre 1998, n. 448, sulla fornitura gratuita e semigratuita dei libri di testo" e del DPCM n. 211/2006 "Regolamento recante modifiche ed integrazioni al D.P.C.M. 5 agosto 1999, n. 320, come modificato dal D.P.C.M. 4 luglio 2000, n. 226, concernente disposizioni di attuazione dell'articolo 27 della L. 23 dicembre 1998, n. 448, sulla fornitura gratuita e semigratuita di libri di testo
- la legge 13 luglio 2015 n. 107 "Riforma del sistema nazionale di istruzione e formazione e delega per il riordino delle disposizioni legislative vigenti";

- il Decreto legislativo 13 aprile 2017 n. 63 "Effettività del diritto allo studio attraverso la definizione delle prestazioni, in relazione ai servizi alla persona, con particolare riferimento alle condizioni di disagio e ai servizi strumentali, nonché potenziamento della carta dello studente, a norma dell'articolo 1, commi 180 e 181, lettera f), della legge 13 luglio 2015, n. 107";

Dato atto che:
l'istruttoria del presente provvedimento è stata espletata dal funzionario in collaborazione con la PO responsabile Ignazia Sofia ZAZA e condivisa dalle dirigenti Annalisa BELLINO e Maria Raffaella LAMACCHIA.

Richiamati:
- il D.M. n. 781 del 27.09.2013 e la Nota 2581 del 09.04.2014, entrambi richiamati dalla Nota 4586 del 15.03.2019 del MIUR – Dipartimento per il sistema educativo di istruzione e di formazione – Direzione generale per gli ordinamenti scolastici e la valutazione del sistema nazionale di istruzione, riguardanti i tetti di spesa entro cui deve essere contenuto il costo dell'intera dotazione libraria di ciascuna classe della scuola secondaria di primo e di secondo grado;
- il D.L. n. 22 del 08.04.2020, "Misure urgenti sulla regolare conclusione e l'ordinato avvio dell'anno scolastico e sullo svolgimento degli esami di Stato" (GU Serie Generale n.93 del 08-04-2020);
- il D.P.C.M. del 26 aprile 2020, "Ulteriori disposizioni attuative del decreto-legge 23 febbraio 2020, n. 6, recante misure urgenti in materia di contenimento e gestione dell'emergenza epidemiologica da COVID-19, applicabili sull'intero territorio nazionale" (GU Serie Generale n.108 del 27-04-2020);
- il D.P.C.M. n. 159/2013 e ss.mm.ii., recante il "Regolamento concernente la revisione delle modalità di determinazione e i campi di applicazione dell'Indicatore della situazione economica equivalente (ISEE);
- la circolare INPS n. 171/2014 riportante indicazioni operative per l'applicazione del DPCM 159/2013 e i successivi aggiornamenti; il Decreto Direttoriale (Ministero del Lavoro e delle Politiche sociali) di approvazione del modello tipo di Dichiarazione Sostitutiva Unica ai fini ISEE, dell'attestazione, nonché delle relative istruzioni per la compilazione ai sensi dell'articolo 10, comma 3, del D.P.C.M. n. 159 del 2013, pubblicato nella Gazzetta Ufficiale serie ordinaria n. 267 del 17 novembre 2014, e i successivi aggiornamenti approvati con D.D. 29 dicembre 2015, 1° giugno 2016, 12 aprile 2017, 4 ottobre 2019 e D.D. 497 del 31 dicembre 2019;
- l'articolo 10 del Decreto legislativo del 15 settembre 2017, n. 147 e ss.mm.ii., in materia di ISEE precompilato e aggiornamento della situazione economica e, in particolare, il comma 4, che dispone la decorrenza al 1° gennaio 2020 dei nuovi termini di validità della Dichiarazione Sostitutiva Unica (DSU) e del modificato riferimento temporale dei dati reddituali e patrimoniali da indicare nella stessa;
- il Decreto del Ministero del Lavoro e delle Politiche sociali del 9 agosto 2019, attuativo dell'art.10, comma 2, del D.Lgs. del 15 settembre 2017, n. 147, recante "Individuazione delle modalità tecniche per consentire al cittadino di accedere alla dichiarazione ISEE precompilata resa disponibile in via telematica dall'INPS";
- la L.R. 67/2017 con cui è stato istituito un capitolo di spesa finalizzato a riconoscere contributi ai Comuni per la fornitura di libri di testo in favore delle famiglie meno abbienti.

Considerato che:
- con la DGR n. 498 del 08.04.2020 sono stati approvati i criteri di riparto della dotazione finanziaria, che sarà resa disponibile dal MIUR con appositi decreti, e le modalità di assegnazione del contributo relativo alla Fornitura gratuita o semigratuita dei libri di testo e/o sussidi didattici a.s. 2020/2021 per studenti/esse della scuola secondaria di 1° e 2° grado, anche nelle forme del comodato d'uso;
- con la summenzionata DGR n. 498/2020 è stato ritenuto opportuno procedere con l'adozione di un unico avviso su territorio regionale rivolto a studenti/esse delle istituzioni secondarie di 1° e 2° grado rientranti nel sistema nazionale di istruzione e formazione, residenti nel territorio della regione Puglia e appartenenti a famiglie il cui indicatore della situazione economica equivalente (ISEE), calcolato secondo le indicazioni

del DPCM 159/2013 e ss.mm.ii., sia pari o inferiore a € 10.632,94, stabilendo anche l'adozione di un sistema on-line per la presentazione delle istanze di accesso al beneficio;

- con Atto Dirigenziale N. 43 del 28.04.2020 è stato adottato l'Avviso pubblico con cui si definivano le modalità di presentazione delle istanze per l'accesso al beneficio da parte degli aventi diritto, definendo, al paragrafo 6. Termini di presentazione delle domande, la scadenza alle ore 14:00 del 20.07.2020;

Tenuto conto del numero delle istanze pervenute attraverso il sistema informatizzato che risulta essere inferiore alle previsioni formulate sulla base dei dati storici, probabilmente a causa dell'emergenza sanitaria da Covid-19 in corso.

Valutata l'opportunità di garantire la più ampia partecipazione all'Avviso pubblico relativo all'assegnazione della fornitura gratuita o semigratuita dei libri di testo per l'a.s. 2020/2021;

Rilevato inoltre che

- con DGR n. 2280 del 4.12.2018 è stato approvato lo schema di accordo per la definizione dei contenuti della collaborazione tecnico-scientifica tra la Regione Puglia – Sezione Istruzione e Università e l'ente pubblico ARTI – Agenzia Regionale per la Tecnologia e l'Innovazione ai fini dell'"Implementazione del nuovo Sistema Informativo Integrato dell'istruzione";
- in data 06.12.2018 è stata sottoscritta la Convenzione secondo lo schema approvato dando avvio alla implementazione del Sistema Informativo Integrato dell'istruzione, attraverso la creazione della piattaforma www.studioinpuglia.regione.puglia.it ai fini della informatizzazione dei procedimenti riguardanti il diritto allo studio;
- con DGR n. 2350 del 16.12.2019 è stata autorizzata l'integrazione all'intervento già approvato con la su menzionata DGR n. 2280 del 04.12.2018 per l'Implementazione del nuovo, ampliandone ulteriormente i contenuti;
- con DGR n. 498/2020 autorizza il Dirigente della Sezione Istruzione e Università all'adozione dei necessari adempimenti per l'attuazione dei contenuti deliberati;

Tutto ciò premesso e considerato:

Il Dirigente della Sezione Istruzione e Università con il presente atto intende:

- procedere alla proroga dell'Avviso pubblico relativo alla Fornitura gratuita o semigratuita dei libri di testo per l'a.s. 2020/2021 ex Legge 448/1998, art. 27; L.R. n. 31/2009, adottato con Atto Dirigenziale nr. 43 del 28 aprile 2020 e pubblicato sul BURP nr. 61 del 30/04/2020 **fino alle ore 14:00 del 31 luglio 2020;**
- di dare tempestiva notizia della proroga sulla piattaforma per l'accesso alla procedura informatizzata per la compilazione della domanda: www.studioinpuglia.regione.puglia.it;
- di disporre la pubblicazione del presente provvedimento sul Bollettino Ufficiale della Regione Puglia, ai sensi dell'art. 6 della L.R. 13/1994;

VERIFICA AI SENSI DEL D. Lgs 196/03
(modificato dal D.Lgs. 101/2018 di adeguamento al GDPR)
Garanzie alla riservatezza

La pubblicazione del presente atto all'albo, salve le garanzie previste dalla legge 241/90 e dal D. Lgs. 25 maggio 2016, n. 97 in tema di accesso ai documenti amministrativi, avviene nel rispetto della tutela alla

riservatezza dei cittadini, secondo quanto disposto dal D. Lgs 196/2003 in materia di protezione dei dati personali come modificato dal GDPR (Regolamento UE 2016/679) e dal vigente regolamento regionale n. 5/2006 per il trattamento dei dati sensibili e giudiziari.

Ai fini della pubblicità legale, l'atto destinato alla pubblicazione è redatto in modo da evitare la diffusione di dati personali identificativi non necessari ovvero il riferimento a dati sensibili; qualora tali dati fossero indispensabili per l'adozione dell'atto, essi sono trasferiti in documenti separati, esplicitamente richiamati.

Adempimenti contabili di cui al D. Lgs. 118/2011 e ss.mm.ii.

Si dichiara che Il presente atto non comporta alcun mutamento qualitativo e quantitativo di entrata o di spesa né a carico del bilancio regionale né a carico degli enti per i cui debiti i creditori potrebbero rivalersi sulla Regione e che è escluso ogni ulteriore onere aggiuntivo rispetto a quelli già autorizzati a valere sullo stanziamento del bilancio regionale.

IL DIRIGENTE DELLA SEZIONE ISTRUZIONE E UNIVERSITÀ

DETERMINA

- procedere alla proroga dell'Avviso pubblico relativo alla Fornitura gratuita o semigratuita dei libri di testo per l'a.s. 2020/2021 ex Legge 448/1998, art. 27; L.R. n. 31/2009, adottato con Atto Dirigenziale nr. 43 del 28 aprile 2020 e pubblicato sul BURP nr. 61 del 30/04/2020 **fino alle ore 14:00 del 31 luglio 2020;**
- di dare tempestiva notizia della proroga sulla piattaforma per l'accesso alla procedura informatizzata per la compilazione della domanda: www.studioinpuglia.regione.puglia.it;
- di disporre la pubblicazione del presente provvedimento sul Bollettino Ufficiale della Regione Puglia, ai sensi dell'art. 6 della L.R. 13/1994;
- di provvedere, in collaborazione con l'ARTI, all'aggiornamento delle funzionalità del sistema informatico per la raccolta e la gestione delle istanze relative all'attribuzione del beneficio per la fornitura gratuita o semigratuita dei libri di testo e/o sussidi didattici, a.s. 2020/2021 (art. 27 della Legge 448/1998) per il periodo di proroga;
- di disporre la pubblicazione sul Bollettino Ufficiale della Regione Puglia del presente provvedimento, con il relativo allegato, a cura della Sezione Istruzione e Università, ai sensi dell'art. 6, della L.R. n.13/94;
- di disporre la pubblicazione del presente provvedimento, con il relativo allegato, sul sito internet www.studioinpuglia.regione.puglia.it.

Il presente provvedimento:
- è composto da n. 4 facciate ed è redatto in unico esemplare;
- sarà disponibile nel sito ufficiale della Regione Puglia: www.regione.puglia.it nella sezione *"Amministrazione Trasparente*"
- sarà trasmesso in copia conforme all'Assessore alla Formazione e Lavoro.

IL DIRIGENTE DEL SERVIZIO
Sistema dell'Istruzione e del Diritto allo Studio
Prof.ssa Annalisa Bellino

IL DIRIGENTE DELLA SEZIONE
Arch. Maria Raffaella Lamacchia

DETERMINAZIONE DEL DIRIGENTE SEZIONE MOBILITA' SOSTENIBILE E VIGILANZA DEL TPL 10 luglio 2020, n. 31

Modifica dell'art. 6.5 e 6.6 dell'Avviso pubblico per la selezione di interventi finalizzati alla realizzazione di reti di percorsi ciclabili e/o ciclopedonali in aree urbane e sub urbane", adottato con determinazione dirigenziale n. 65 del 14/12/2018 e pubblicato sul BURP n.5 del 17/01/2019.

Il Dirigente della Sezione

VISTI:

- gli articoli 4 e 5 della L. R. n. 7/1997;
- gli articoli 4 e 16 del D.lgs. n. 165/2001;
- l'art 18 del D.lgs. n.196/2003 "Codice in materia di protezione dei dati personali" in merito ai principi applicabili ai trattamenti effettuati dai soggetti pubblici;
- il D.Lgs 7 marzo 2005, n. 82 "Codice dell'amministrazione digitale";
- l'art 32 della legge 18 giugno 2009, n. 69, che prevede l'obbligo di sostituire la pubblicazione tradizionale all'Albo ufficiale con la pubblicazione sui siti informatici;
- il Regolamento UE n. 679/2016, relativo alla protezione delle persone fisiche con riguardo al trattamento dei dati personali, nonché alla libera circolazione di tali dati e che abroga la direttiva europea 95/46/CE (regolamento generale sulla protezione dei dati) e il successivo D. Lgs. n.101/2018 recante "Disposizioni per l'adeguamento della normativa nazionale alle disposizioni del regolamento (UE) 2016/679 del Parlamento europeo e del Consiglio del 27 aprile 2016";
- la D.G.R. n. 1518/2015 e il D.P.G.R. n. 443/2015 di adozione e approvazione del "Modello Ambidestro per l'Innovazione della macchina Amministrativa regionale MAIA";
- la D.G.R. n. 833 del 07/06/2016 con la quale è stata nominata responsabile di Azione 4.4 l'ing. Irene di Tria;
- la D.G.R. n. 1176 del 29/07/2016, con la quale è stato conferito all'Ing. Irene di Tria l'incarico di dirigente della Sezione Mobilità Sostenibile e Vigilanza del Trasporto Pubblico Locale e le successive proroghe dell'incarico;
- il DPRG n. 22 del 05 febbraio 2018 "Regolamento recante i criteri sull'ammissibilità delle spese per i programmi cofinanziati dai Fondi di investimento europei (SIE) per il periodo di programmazione 2014/2020";
- la Legge regionale 30 dicembre 2019 n. 55 "Disposizioni per la formazione del bilancio di previsione 2020 e bilancio pluriennale 2020-2022 della Regione Puglia (legge di stabilità regionale 2020)";
- la Legge regionale 30 dicembre 2019 n. 56 "Bilancio di previsione della Regione Puglia per l'esercizio finanziario 2020 e pluriennale 2020 – 2022";
- la D.G.R. n. 55 del 21/01/2020 di approvazione del Documento Tecnico di Accompagnamento e del Bilancio Finanziario Gestionale 2020 – 2022;
- la D.G.R. n. 94 del 04/02/2020 di autorizzazione degli spazi finanziari ai fini del pareggio di bilancio, di cui alla L. n.145/2018, commi da 819 a 843 e ss.mm.ii. e alla L. n. 160/2019, commi da 541 a 545;
- le Linee guida per la gestione degli atti Dirigenziali come documenti originali informatici con il sistema CIFRA1, tramesse dal Segretariato Generale della Giunta regionale con nota prot. A00_22 N. 652 del 31.03.2020;
- la D.G.R. n. 626 del 30/04/2020 " Riaccertamento dei residui attivi e passivi al 31 dicembre 2019 ai sensi dell'articolo 3, comma 4 del D.lgs. 23 giugno 2011, n. 118 e successive modificazioni e integrazioni. Variazione al bilancio".

Premesso che:

- l'Accordo di Partenariato Italia 2014-2020, definisce la strategia e le priorità di investimento per l'impiego dei fondi strutturali e di investimento europei (SIE) 2014-2020, approvato dalla Commissione Europea

in data 29 ottobre 2014 con propria Decisione di esecuzione C (2014) 8021 finale e che ne approva determinati elementi, così come previsto dal Regolamento (UE) 1303/2013;

- con Decisione C (2015) 5854 del 13.08.2015 la Commissione Europea ha approvato il Programma Operativo Regionale 2014-2020 che nella versione definitiva della piattaforma SFC è stato approvato dalla Giunta Regionale con deliberazione n. 1735 del 6.10.2015;
- con deliberazione della Giunta Regionale n. 1735 del 6 ottobre 2015 avente ad oggetto POR FESR 2014-2020, si è proceduto all' approvazione definitiva e presad'atto della Decisione di esecuzione C(2015) n. 5854 della Commissione Europea del 13 agosto 2015 con contestuale istituzione dei capitoli di spesa;
- con deliberazione di Giunta Regionale n. 1643 del 18.09.2015 sono state fornite le prime indicazioni per l'ammissione a finanziamento con le risorse a valere sulle Azioni 4.4,7.1, 7.2, 7.3 e 7.4 del P.O.R. FESR 2014-2020;
- la Giunta Regionale con deliberazione n. 582 del 26 aprile 2016 ha approvato la metodologia e i criteri di selezione delle operazioni approvati in sede di Comitato di Sorveglianza ai sensi dell'art. 110 (2), lett. a) del Reg. (UE) n. 1303/2013;
- con deliberazione di Giunta Regionale n. 977 del 20/0672017 la Giunta Regionale ha preso atto delle modifiche apportate dal Comitato di Sorveglianza del PO FESR-FSE 20142020 al documento "Metodologia e criteri per la selezione delle operazioni del Programma Operativo FESR-FSE 2014- 2020", già approvato dal medesimo Comitato nella seduta di insediamento dell'11 marzo 2016, e di cui la Giunta Regionale ha preso atto con proprio provvedimento n. 582 del 26 aprile 2016;
- con determinazione dirigenziale n. 39 del 21/06/2017 la Sezione Programmazione Unitaria ha provveduto ad adottare il Sistema di Gestione e Controllo del POR Puglia 2014-2020 (Si.Ge.Co.) redatto ai sensi degli articoli 72,73 e 74 del Regolamento UE n.1303/2013;
- con Determinazione Dirigenziale n. 124 del 05/12/2017 avente per oggetto "POR Puglia FESR-FSE 2014/2020. Articolazione delle Azioni del Programma in Sub-Azioni" del Dirigente della Sezione Programmazione Unitaria, si è stabilito che la Azioni del POR Puglia FESR-FSE 2014/2020 sono articolate in Sub-Azioni;
- con la Determinazione dirigenziale n. 153 del 28/02/2018 della Sezione Programmazione Unitaria sono state apportate modifiche ed integrazioni al Documento descrittivo del Sistema di Gestione e Controllo del POR Puglia FESR-FSE 2014-2020 (Si.Ge.Co.) a seguito del recepimento delle osservazioni pervenute dalla Commissione Europea.

Atteso che:

- l'Azione 4.4 "Interventi per l'aumento della mobilità sostenibile nelle aree urbane e sub urbane dell'Asse prioritario IV "Energia sostenibile e qualità della vita"del POR Puglia 2014-2020, ha come obiettivo la seguenti attività:
  - ✓ Realizzazione di infrastrutture e nodi di interscambio finalizzati all'incremento della mobilità collettiva e alla distribuzione ecocompatibile delle merci e relativi sistemi di trasporto;
  - ✓ Interventi di mobilità sostenibile urbana e suburbana anche promuovendo l'utilizzo di sistemi di trasporto a basso impatto ambientale;
  - ✓ Sistemi infrastrutturali e tecnologici di gestione del traffico e per l'integrazione tariffaria;
  - ✓ Sviluppo delle infrastrutture necessarie all'utilizzo del mezzo a basso impatto ambientale anche attraverso iniziative di charginghub;
- con deliberazione di Giunta Regionale n. 1773 del 23/11/2016 sono state approvate le linee di indirizzo dell'Asse IV – Azione 4.4 "Interventi per l'aumento della mobilità sostenibile nelle aree urbane" del P.O.R. Puglia FESR FSE 2014 – 2020 e sono stati individuati sulla suddetta Azione, gli interventi da realizzare per un totale di € 122.000.000,00;
- con Determinazione Dirigenziale n. 124 del 05.12.2017 avente per oggetto "POR Puglia FESR-FSE 2014/2020. Articolazione delle Azioni del Programma in Sub-Azioni" del Dirigente della Sezione

Programmazione Unitaria, si è stabilito che le Azioni del POR Puglia FESR-FSE 2014/2020 saranno articolate in Sub-Azioni ed in particolare che l'azione 4.4. si articola nelle seguenti n. 4 Sub-Azioni:

1. 4.4.a "Realizzazione di infrastrutture e nodi di interscambio finalizzati all'incremento della mobilità collettiva e alla distribuzione ecocompatibile delle merci e relativi sistemi di trasporto";
2. 4.4.b "Rinnovo del materiale rotabile";
3. 4.4.c "Sistemi di trasporto intelligenti";
4. 4.4.d "Sviluppo delle infrastrutture necessarie all'utilizzo del mezzo a basso impatto ambientale anche attraverso iniziative di charginghub";

Considerato che:

- con Deliberazione n. 2209 del 29/11/2018 la Giunta Regionale ha disposto: relativamente alla sub azione 4.4.d:

- di destinare € 3.000.000,00 per lo scorrimento della graduatoria di cui all'"Avviso pubblico di manifestazione di interesse per la realizzazione di progetti di percorsi ciclabili e/o ciclo pedonali", approvata con Determinazione Dirigenziale n.11 del 13.04.2018, pubblicata sul BURP n. 55 del 19.04.2018 e dare mandato al Dirigente della Sezione Mobilità Sostenibile e Vigilanza del TPL di porre in essere gli atti conseguenti al predetto scorrimento di graduatoria;
- di destinare € 13.500.000,00 per l'adozione, da parte della Sezione Mobilità Sostenibile e Vigilanza del Trasporto Pubblico Locale, di un nuovo Avviso Pubblico, concernente la realizzazione di percorsi ciclabili e/o ciclopedonali in aree urbane e sub urbane, da predisporre, in conformità a quanto previsto dai criteri di selezione delle operazioni approvati dal Comitato di Sorveglianza del POR Puglia FESR-FSE 2014/2020;
- di autorizzare il Dirigente della Sezione Mobilità Sostenibile e Vigilanza del Trasporto Pubblico Locale ad operare sui capitoli di entrata e di spesa di cui alla sezione copertura finanziaria la cui titolarità è del Dirigente della Sezione Programmazione Unitaria, per l'importo pari complessivamente a € 19.795.309,00, a valere sulle risorse dell'Asse IV Azione 4.4 "Interventi per l'aumento della mobilità sostenibile nelle aree urbane e sub urbane" del POR Puglia FESR-FSE 2014/2020;

- con determinazione dirigenziale n. 65 del 14/12/2018 è stato adottato "l'Avviso pubblico per la selezione di interventi finalizzati alla realizzazione di reti percorsi ciclabili e/o ciclo pedonali in aree urbane e sub –urbane";
- il suddetto Avviso è stato pubblicato sul BURP n. 5 del 17/01/2019;
- il suddetto Avviso all'art. 5 "Termini di presentazione della domanda" al comma 5.3 prevede che i soggetti proponenti possono presentare la domanda di finanziamento, corredata dei relativi allegati, a partire dal giorno successivo alla data di pubblicazione del presente Avviso sul Bollettino Ufficiale della Regione Puglia e fino alle ore 13.00 del 31 maggio 2019;
- con determinazione dirigenziale n. 15 del 23/05/2019 il termine di presentazione delle domande è stato prorogato sino alle ore 13.00 del 15/07/2019;
- con determinazione dirigenziale n. 28 del 12/09/2019 è stata nominata la Commissione di valutazione per la selezione degli interventi a valere dell' "Avviso pubblico per la selezione di interventi finalizzati alla realizzazione di reti percorsi ciclabili e/o ciclo pedonali in aree urbane e sub –urbane" pubblicato sul BURP n. 5 del 17/01/2019;
- il suddetto Avviso prevedeva all'art 6 comma 6.5 che "entro il termine massimo di 150 (centocinquanta) giorni dalla istituzione della Commissione di Valutazione delle istanze, sarà adottato l'atto dirigenziale di approvazione della graduatoria provvisoria, […]";
- il suddetto termine scadeva il 09/02/2020;
- con determinazione dirigenziale n. 1 del 12/02/2020 al fine di garantire il completamento dei lavori della Commissione tecnica, è stato prorogato il termine deli lavori sino al 31/03/2020;

- con determinazione dirigenziale n. 9 del 31/03/2020 si è proceduto – ai sensi del comma 1 dell'art. 103 del D.L. 17/03/2020 – alla sospensione dei termini del procedimento amministrativo concernente la valutazione delle proposte da parte della commissione, stabilendone la conclusione dei lavori al 22/05/2020.

Rilevato che:

- con determinazione dirigenziale n.22 del 4 giugno 2020, si è provveduto ad approvare, ai sensi del punto 6.5 dell'avviso pubblico, la graduatoria provvisoria delle proposte ammesse a finanziamento e finanziabili , l'elenco delle proposte ammissibili a finanziamento, ma non finanziabili per esaurimento fondi , l'elenco provvisorio delle proposte che non hanno raggiunto la soglia minima di ammissione e l'elenco provvisorio delle proposte non ammesse con le relative cause di esclusione;
- la suddetta determinazione è stata pubblicata sul BURP n. 84 del 11/06/2020;
- il suddetto avviso pubblico all'art. 3.2 "Strumento della pianificazione della mobilità urbana" stabilisce:

  "*Le tipologie di intervento proposte a valere sul presente Avviso devono essere incluse all'interno di uno strumento di pianificazione della mobilità delle aree urbane vigente, come previsto dall'Azione 4.4 del POR Puglia FESR/FSE 2014-2020. Tale strumento deve porre al centro il concetto di sostenibilità e, di conseguenza, la riduzione delle emissioni di gas climalteranti, perseguendo gli obiettivi di miglioramento della qualità dell'aria contenuti nei piani regionali istituiti ai sensi della Direttiva 2008/50/CE.*

  In linea con quanto definito dalle Linee Guida dell'Agenzia per la Coesione Territoriale "Trasporti e Mobilità - Interventi materiale rotabile – Accordo di Partenariato 2014 – 2020", approvate con la determina n. 89 del 19 giugno 2017 dall'Area progetti e strumenti (Ufficio 2 – Infrastrutture e Ambiente), sono da intendersi strumenti di pianificazione della mobilità a valere sul presente Avviso, i seguenti:

  - *Piano Urbano del Traffico (PUT);*
  - *Piano Urbano della Mobilità (PUM);*
  - *Piano Urbano di Mobilità Sostenibile (PUMS);*
  - *Programma Urbano dei Parcheggi (PUP);*
  - *Piano Comunale della Mobilità Elettrica (PCME);*
  - *Piano della Ciclabilità o Biciplan;*
  - *Piano d'Azione per l'Energia Sostenibile (PAES);*
  - *Piano d'Azione per l'Energia Sostenibile e il Clima (PAESC).*

  All'atto di presentazione della candidatura il Comune (e, nel caso di partecipazione in forma associata, tutti i Comuni di cui all'Accordo di Programma ex punto 3.1 del presente Avviso), deve indicare il proprio strumento di pianificazione della mobilità a cui fare riferimento per la partecipazione al presente Avviso ed il relativo provvedimento di adozione/approvazione.

  Il Comune appartenente alla Città Metropolitana potrà indicare, quale strumento di pianificazione della mobilità, il "Biciplan metropolitano" di cui all'art. 6 dalla Legge n. 2 del 11 gennaio 2018 "Disposizioni per lo sviluppo della mobilità in bicicletta e la realizzazione della rete nazionale di percorribilità ciclistica", a condizione che nel succitato strumento adottato/approvato siano presenti espliciti e chiari riferimenti alla tipologia di intervento di pertinenza territoriale del suddetto Ente"

- il suddetto avviso pubblico all'art. 6.5 "Approvazione della graduatoria provvisoria" stabilisce tra l'altro che:

  " […] *I Soggetti utilmente collocati nella graduatoria provvisoria, entro il termine di 30 (trenta) giorni dalla suddetta pubblicazione sul BURP, dovranno produrre copia su supporto informatico (CD ROM/ DVD) dello* ***strumento di pianificazione approvato e del relativo provvedimento di approvazione, se non già presentati in sede di istanza, pena l'esclusione della proposta progettuale dall'elenco***

delle proposte definitivamente ammissibili a finanziamento. *Entro il medesimo termine di 30 (trenta) giorni dalla pubblicazione dell'atto di approvazione della graduatoria provvisoria, i Soggetti interessati potranno proporre istanza di riesame, presentando eventuali osservazioni alla Commissione di Valutazione per il tramite del Responsabile del Procedimento; in tale circostanza dovrà essere, altresì, prodotta* ***copia su supporto informatico (CD ROM/DVD) dello strumento di pianificazione approvato e del relativo provvedimento di approvazione, se non già presentati in sede di istanza,*** *pena l'esclusione, anche in caso di eventuale accoglimento delle osservazioni formulate con l'istanza di riesame, della proposta progettuale dall'elenco delle proposte definitivamente ammissibili a finanziamento. […]"*

- il suddetto avviso pubblico all'art. 6.6 "Approvazione della graduatoria provvisoria" stabilisce che:

" Entro il termine massimo di 60 (sessanta) giorni dalla pubblicazione sul BURP della graduatoria provvisoria, sarà adottato l'atto dirigenziale di approvazione della graduatoria definitiva, la quale conterrà, in ordine decrescente di punteggio, per ciascuna tipologia di intervento, l'elenco definitivo delle proposte ammesse a finanziamento e finanziabili (fino alla concorrenza delle risorse disponibili di cui al punto 1.2 del presente Avviso) con contestuale impegno delle risorse assegnate, nonché l'elenco delle proposte ammissibili e non finanziabili per esaurimento dei fondi. Verrà altresì definito, nell'ambito dello stesso atto dirigenziale, l'elenco definitivo dei progetti che non hanno raggiunto la soglia minima di ammissione con indicazione del punteggio attribuito, nonché l'elenco definitivo dei progetti non ammessi con indicazione delle cause di esclusione."

Atteso che :
- con decreto legge n. 18 del 17 marzo 2020, pubblicato sulla Gazzetta Ufficiale n.70 del 17 marzo 2020, sono state dettate disposizioni finalizzate al potenziamento del Servizio sanitario nazionale e di sostegno economico per famiglie, lavoratori e imprese connesse all'emergenza epidemiologica da COVID-19;
- In particolare tra le altre disposizioni emergenziali, il decreto si occupa anche dei procedimenti amministrativi, per i quali dispone la sospensione dei termini e regola gli effetti degli atti amministrativi in scadenza (art. 103) e in particolare al comma 1 è disposto che nel computo dei termini relativi allo svolgimento di procedimenti amministrativi non si tenga conto del periodo compreso tra il 23 febbraio 2020 e il 15 aprile 2020 ;
- il decreto è stato integrato dal decreto legge n. 23 dell'8 aprile 2020, il quale ha spostato al 15 maggio 2020 il termine finale di sospensione.

Considerato che:
- l'ANCI Puglia con nota prot. 105/20 del 10/7/2020, su istanza della Città Metropolitana di Bari che con nota prot. n. 52653 del 03/07/2020 ha riferito in merito ai ritardi dei termini per l'approvazione definitiva del Biciplan metropolitano causati dai rinvii disposti con i decreti intervenuti per l'emergenza epidemiologica da COVID 19, ha chiesto a questa Sezione regionale di prorogare il termine previsto nell'avviso all'art. 6.5relativoalla trasmissione della copia su supporto informatico (CD ROM/DVD) dello strumento di pianificazione approvato e del relativo provvedimento di approvazione, al fine di non pregiudicare la possibilità di conseguire i relativi finanziamenti ai Comuni ricadenti nella Città Metropolitana, che hanno presentato istanza di partecipazione all'avviso, avvalendosi del Biciplan Metropolitano, quale strumento di pianificazione della mobilità;
- i rinvii disposti con i decreti intervenuti per l'emergenza epidemiologica da COVID 19 hannosicuramente interessatoanche l'iter di approvazione in corso degli strumenti di pianificazione della mobilità di cui all'art.3 .2 dell'Avviso pubblico, così come avvenuto per il Biciplan Metropolitano;
- sono pervenute numerose osservazioni e istanze di riesame della graduatoria provvisoria da parte dei Comuni partecipanti all'avviso;
- le suddette osservazioni e istanze di riesame, ai sensi dell'art. 6.5 dell'avviso, devono essere esaminate

dalla commissione di valutazione, composta da dipendenti di questa Sezione, comportano un conseguente carico di lavoro straordinario che dovrà essere evaso compatibilmente con le molteplici attività in corso, che vedono impegnata la Sezione in particolar modo sul fronte della certificazione di spesa di luglio 2020 dei fondi strutturali e sull'avvio delle attività della nuova programmazione dei fondi strutturali 2021-27.

TANTO PREMESSO, ritenuto necessario con il presente provvedimento:
modificare l'art. 6.5 e 6.6 dell'avviso pubblico, approvato con DD n. 65 del 14/12/2018 e pubblicato sul BURP n. 5 del 17/01/2019, vista la richiesta avanzata da ANCI in data 10/07/2020 in rappresentanza dei comuni pugliesi, di prorogare i termini di presentazione degli strumenti di pianificazione della mobilità approvati, per gli effetti della sospensione dei termini dispostadall'articolo 103 del decreto-legge n. 18 del 17 marzo 2020, così come modificato dall'articolo 37 del decreto-legge n. 23 dell'8aprile 2020e viste le numerose osservazioni e istanze di riesame pervenute sulla graduatoria provvisoria approvata con DD n. 22/2020, che comporteranno un carico di lavoro straordinario da ridistribuire compatibilmente con le attività ordinarie della Sezione.

VERIFICA AI SENSI DEL DLGS 196/03
Garanzie alla riservatezza

La pubblicazione dell'atto all'albo, salve le garanzie previste dalla Legge 241/90 in tema di accesso ai documenti amministrativi, avviene nel rispetto della tutela alla riservatezza dei cittadini, secondo quanto disposto dal D.Lgs. 196/03 in materia di protezione dei dati personali, nonché dal vigente Regolamento regionale n. 5/2006 per il trattamento dei dati sensibili e giudiziari.
Ai fini della pubblicità legale, l'atto destinato alla pubblicazione è redatto in modo da evitare la diffusione dei dati personali identificativi, ovvero il riferimento di dati sensibili; qualora tali dati fossero indispensabili per l'adozione dell'atto, essi sono trasferiti in documenti separati, esplicitamente dichiarati.

ADEMPIMENTI CONTABILI AI SENSI DEL D.LGS N.118/11 e ss.mm.ii.
Il presente provvedimento non comporta alcun mutamento qualitativo o quantitativo di entrata e di spesa né a carico del Bilancio regionale né a carico di enti i cui creditori potrebbero rivalersi sulla Regione ed è escluso ogni ulteriore onere aggiuntivo rispetto a quelli già autorizzati e valere sullo stanziamento previsto dal Bilancio regionale.

Ritenuto di condividere le risultanze istruttorie di cui sopra e di dove procedere all'adozione del presente atto

D E T E R M I N A

- di approvare tutto quanto esposto in narrativa e che qui si intende interamente riportato per farne parte integrante;
- di modificare l'art. 6.5 e 6.6 dell'avviso pubblico, approvato con DD n. 65 del 14/12/2018 e pubblicato sul BURP n. 5 del 17/01/2019, vista la richiesta avanzata da ANCI in data 10/07/2020 in rappresentanza dei comuni pugliesi, di prorogare i termini di presentazione degli strumenti di pianificazione della mobilità approvati, per gli effetti della sospensione dei termini disposta dall'articolo 103 del decreto-legge n. 18 del 17 marzo 2020, così come modificato dall'articolo 37 del decreto-legge n. 23 dell'8 aprile 2020 e viste le numerose osservazioni e istanze di riesame pervenute sulla graduatoria provvisoria approvata con DD n. 22/2020, che comporteranno un carico di lavoro straordinario da ridistribuire compatibilmente con le attività ordinarie della Sezione, il tutto come di seguito:

"6.5 Approvazione della graduatoria provvisoria
Entro il termine massimo di 150 (centocinquanta) giorni dalla istituzione della Commissione di Valutazione

delle istanze, sarà adottato l'atto dirigenziale di approvazione della graduatoria provvisoria, la quale conterrà, in ordine decrescente di punteggio, l'elenco provvisorio delle proposte ammesse a finanziamento e finanziabili (fino alla concorrenza delle risorse disponibili di cui al punto 1.2 del presente Avviso), nonché l'elenco delle proposte ammissibili e non finanziabili per esaurimento fondi.
Verrà, altresì, definito, nell'ambito dello stesso atto dirigenziale, l'elenco provvisorio dei progetti che non hanno raggiunto la soglia minima di ammissione con indicazione del punteggio attribuito, nonché l'elenco provvisorio dei progetti non ammessi con indicazione delle cause di esclusione.
Il predetto atto dirigenziale sarà pubblicato sul BURP, nonché sui siti web istituzionali della Regione Puglia.
Entro il termine di 30 (trenta) giorni dalla pubblicazione dell'atto di approvazione della graduatoria provvisoria, i Soggetti interessati potranno proporre istanza di riesame, presentando eventuali osservazioni alla Commissione di Valutazione per il tramite del Responsabile del Procedimento.
La Commissione di Valutazione procederà all'esame delle osservazioni pervenute, comunicandone gli esiti al Responsabile del Procedimento per gli adempimenti consequenziali.

6.6 Approvazione della graduatoria definitiva
Entro il termine massimo di 90 (novanta) giorni dalla pubblicazione sul BURP della graduatoria provvisoria, sarà adottato l'atto dirigenziale di approvazione della graduatoria definitiva, la quale conterrà, in ordine decrescente di punteggio, per ciascuna tipologia di intervento, l'elenco definitivo delle proposte ammesse a finanziamento e finanziabili (fino alla concorrenza delle risorse disponibili di cui al punto 1.2 del presente Avviso) con contestuale impegno delle risorse assegnate, nonché l'elenco delle proposte ammissibili e non finanziabili per esaurimento dei fondi.
Verrà altresì definito, nell'ambito dello stesso atto dirigenziale, l'elenco definitivo dei progetti che non hanno raggiunto la soglia minima di ammissione con indicazione del punteggio attribuito, nonché l'elenco definitivo dei progetti non ammessi con indicazione delle cause di esclusione.
I Soggetti utilmente collocati nella graduatoria definitiva, prima della sottoscrizione del disciplinare, che dovrà intervenire al massimo entro il 30 novembre 2020, dovranno produrre copia su supporto informatico (CD ROM/DVD) dello strumento di pianificazione approvato e del relativo provvedimento di approvazione, se non già presentati in sede di istanza, pena l'esclusione della proposta progettuale dall'elenco delle proposte definitivamente ammesse a finanziamento e finanziabili."

- di stabilire che quant'altro stabilito nel suddetto avviso e non espressamente menzionato resta fermo ed invariato.

Il presente provvedimento, firmato digitalmente ai sensi del Testo Unico D.P.R. 28 dicembre 2000, n. 445 e del D.Lgs. 7 marzo 2005, n. 82, è immediatamente esecutivo:

- è pubblicato, ai sensi della L.R. n. 15/2008, sul sito www.regione.puglia.it nella sezione Trasparenza - Provvedimenti amministrativi;
- è pubblicato nella modalità telematica, per gli effetti di cui al comma 3 art. 20 DPGR n. 443/2015 in relazione all'obbligo di pubblicazione degli atti esecutivi per un periodo pari a dieci giorni, su Sistema Puglia- Albo Telematico Provvisorio;
- è depositato nel sistema regionale di archiviazione Diogene, secondo le modalità di cui al punto 9 delle *Linee guida per la gestione degli atti Dirigenziali come documenti originali informatici con il sistema CIFRA1;*
- è trasmesso, ai sensi dell›art. 6 comma quinto della L.R. n.7/97 e del Decreto del Presidente della G.R. n. 443/2015, al Segretariato Generale della Giunta Regionale;
- sarà trasmesso in copia conforme all'originale al Segretariato della Giunta Regionale;
- sarà trasmesso al Dipartimento Mobilità, Qualità Urbana, Opere Pubbliche, Ecologia e Paesaggio;
- sarà trasmesso alla Sezione Attuazione del Programma;
- è composto da n. 10 pagine ed è adottato in singolo originale.

Il Dirigente della Sezione
Ing. Irene di Tria

DETERMINAZIONE DEL DIRIGENTE SEZIONE OSSERVATORIO FITOSANITARIO 15 luglio 2020, n. 94

Decisione UE 2015/789 s.m.i. art. 9 comma 2.

Riconoscimento del secondo "sito indenne" dal batterio da quarantena Xylella fastidiosa e dell'autorizzazione al rilascio del passaporto delle piante per l'Operatore Professionale Vivai Montanaro sas di Montanaro Angelo & C., esercente l'attività vivaistica di produzione e commercializzazione all'ingrosso, nelle zone delimitate del territorio della Regione Puglia.

il Responsabile della P.O. "Monitoraggio organismi nocivi, produzioni vivaistiche e sementiere" del Servizio Controlli, Lotte Obbligatorie, Autorizzazioni e PAN, sulla base dell'istruttoria effettuata, riferisce:

Vista la Direttiva del Consiglio 2000/29/CE dell'8 maggio 2000 concernente "Misure di protezione contro l'introduzione nella Comunità di organismi nocivi ai vegetali o ai prodotti vegetali e contro la loro diffusione nella Comunità" e successive modifiche e integrazioni; abrogata ad eccezione di alcune disposizioni.

Visto il Regolamento UE 2016/2031 del 26 ottobre 2016 relativo alle misure di protezione contro gli organismi nocivi per le piante, che modifica i regolamenti (UE) n. 228/2013, (UE) n. 652/2014 e (UE) n. 1143/2014 del Parlamento Europeo e del Consiglio e abroga le Direttive 69/464/CEE, 74/647/CEE, 93/85/CEE, 98/57/CE, 2000/29/CE, 2006/91/CE e 2007/33/CE del Consiglio entrato in vigore il 14/12/2019.

Vista la Decisione di esecuzione della Commissione (UE) n. 789/2015 del 18/05/2015 relativa alle misure per impedire l'introduzione e la diffusione del batterio da quarantena della *Xylella fastidiosa* e s.m.i.

Viste le Decisioni di esecuzione della Commissione Europea 2015/2417/UE del 17 dicembre 2015, 2016/764/UE del 12/05/2016, 2017/2352/UE del 14/12/2017, 2018/927/UE del 27/06/2018 e 2018/1511/UE del 09/10/2018 che modificano la Decisione di Esecuzione (UE) n. 789/2015 relativa alle misure per impedire l'introduzione e la diffusione nell'Unione della Xylella fastidiosa (Wells et al.).

Visto il Decreto del Ministero delle Politiche agricole, alimentari e forestali n. 4999 del 13 febbraio 2018 "Misure di emergenza per la prevenzione, il controllo e l'eradicazione di Xylella fastidiosa (Well e Raju) nel territorio della Repubblica Italiana", (G.U. n. 80 del 06/04/2018).

Visto il Decreto del Ministero delle Politiche Agricole Alimentari e Forestali e del Turismo del 5 ottobre 2018 "Modifica del decreto ministeriale 13 febbraio 2018, concernente le misure di emergenza per la prevenzione, il controllo e l'eradicazione di Xylella fastidiosa (Well et al.) nel territorio della Repubblica italiana" - (G.U. n. 271 del 21-11-2018).

Visto l'art. 99 della Legge Regionale 28 dicembre 2018 n. 67 di modifica alla Legge Regionale 29 marzo 2017 n. 4.

Vista la D.D.S. n. 59 del 21/05/2019 *"Decisione di esecuzione UE/2015/789 e s.m.i.- Aggiornamento delle aree delimitate alla Xylella fastidiosa sottospecie Pauca ST53 di cui alla DDS 674/2018"*

Vista la D.D.S. del 04 maggio 2018 n. 275 "Disposizioni per i soggetti operanti nell'attività di produzione, commercializzazione e movimentazione di vegetali e prodotti vegetali nelle zone delimitate dall'organismo nocivo *Xylella fastidiosa* nel territorio della regione Puglia" e s.m.i.

Vista la D.D.S. del 20 agosto 2018 n. 675 "Disposizioni per la movimentazione di piante specificate nelle zone delimitate per l'organismo nocivo Xylella fastidiosa nel territorio della regione Puglia e modifica della D.D.S. dell'Osservatorio Fitosanitario del 17 maggio 2018 n. 275".

Considerato che, l'art. 9 comma 1 della Decisione (UE) n. 789/2015 s.m.i., vieta lo spostamento all'esterno delle zone delimitate, e dalle zone infette verso le rispettive zone cuscinetto, di piante specificate elencate nell'allegato I della suddetta Decisione e s.m.i., che sono state coltivate per almeno una parte del loro ciclo vitale in una zona delimitata;

Considerato che il successivo art. 9 comma 2 della richiamata Decisione, in deroga a quanto in precedenza vietato, stabilisce che detti spostamenti possono avere luogo se le piante specificate sono state coltivate in un sito in cui "*sono soddisfatte **tutte** le condizioni"* riportate dal punto a) al punto h);

Richiamato il D.lgs. 214/05, in particolare l'art. 18 che recita: "*Ove si accerti, nel corso dei controlli ufficiali eseguiti conformemente agli articoli 11 e 17, che i vegetali, prodotti vegetali e le altre voci costituiscono un rischio di diffusione di organismi nocivi, gli stessi vegetali devono formare oggetto di misure ufficiali previste all'articolo 15*".

Vista la D.D.S. n. 31 del 06 marzo 2019 "Procedure per il riconoscimento di "sito indenne" da *Xylella fastidiosa*" per i soggetti iscritti al R.U.P. e già autorizzati all'esercizio dell'attività vivaistica nelle zone delimitate del territorio della Regione Puglia", che definisce le caratteristiche tecniche delle strutture e le procedure di gestione delle stesse, nonché le procedure per la movimentazione, l'imballaggio e la tracciabilità dei vegetali appartenenti alle piante specificate prodotte all' interno delle zone delimitate da Xylella fastidiosa, in siti riconosciuti indenni ai sensi del comma 2 dell'art.9 della Decisione di Esecuzione (UE) n.789/2015 e s.m.i.

Vista la Nota Tecnica del MIPAAFT del 29/03/2019 prot. n. 15258 relativa alla definizione dei "requisiti di un sito di produzione indenne da *Xylella fastidiosa* ai sensi dell'articolo 9 della Decisione (UE) 789/2015".

Vista l'istanza di riconoscimento del secondo sito indenne inviata dall'OP "Vivai Montanaro sas di Montanaro Angelo & C." in data 18/06/2020 prot. entrata Regione Puglia AOO_181/PROT/22/06/2020/0005781.

Accertato che l'operatore professionale **Vivai Montanaro sas di Montanaro Angelo & C.** è registrato al RUOP della Regione Puglia con codice: **IT-16-0179** e centro aziendale BR0001 corrispondente all'agro di Francavilla Fontana - C.da Padre Eterno e riportato in catasto al Fgl. 124 - p.lla 175, per l'attività di produzione vivaistica e commercializzazione all'ingrosso di piante e materiale di propagazione.

Vista la D.D.S. del 27 agosto 2019 n. 108 con la quale ***alcune strutture produttive*** protette dell'operatore professionale **Vivai Montanaro sas di Montanaro Angelo & C**. in agro di Francavilla Fontana alla c.da Padre Eterno, riportate in catasto al Fgl. 124 p.lla 175 per una superficie protetta utilizzata di m² 6.598 sono state riconosciute "sito indenne" dal batterio da quarantena *Xylella fastidiosa* per 12 mesi.

Considerato che con D.D.S. n. 51 del 17 aprile 2020, questa Sezione Osservatorio Fitosanitario, ha sospeso il riconoscimento di sito indenne e la conseguente autorizzazione al rilascio del passaporto delle piante, sino all'individuazione ed estirpazione di tutte le piante infette individuate nei 100 m attorno alle strutture produttive dell'operatore professionale **Vivai Montanaro sas di Montanaro Angelo & C**.

Acquisito il Verbale n. AOO_181/PROT/19/06/2020/0005742 di ispezione ufficiale del 19/06/2020 nella quale gli Ispettori fitosanitari hanno riscontrato l'abbattimento di altre 14 (quattordici) piante di olivo residue all'interno del vivaio e verificato il rispetto di tutte le condizioni dal punto a) al punto h) di cui all'art. 9 comma 2 della Decisione n.789/2015 e hanno proposto parere favorevole al ripristino e rinnovo del riconoscimento quale sito indenne del vivaio di cui trattasi;

Vista la richiesta tramite e-mail inviata all'ARIF da parte della Sezione Osservatorio Fitosanitario di Bari in data 25/06/2020 sulla conferma di avvenuto completamento del campionamento dell'area buffer intorno al vivaio "**Vivai Montanaro sas di Montanaro Angelo & C.";**

Vista la trasmissione per e-mail dell'ARIF in data 03/07/2020 degli esiti delle analisi effettuate sui campioni

"integrativi" rilevati sul buffer vivaio Montanaro in agro di Francavilla Fontana, prelevati da ARIF in data 29/06/2020, risultati dai quali si evince la presenza di un campione risultato positivo per Xylella fastidiosa anche ad analisi di conferma, relativo ad una pianta di olivo.

Visto il verbale prot. A00_181/09/07/2020/0006205 di abbattimento e distruzione in data 08/07/2020 redatto dell'Agente Fitosanitario dell'Osservatorio Fitosanitario sez. di Brindisi relativo ad una pianta di olivo infetta sita in agro di Francavilla Fontana foglio 140 particella 332, rientrante nell'area buffer del vivaio "Vivai Montanaro sas di Montanaro Angelo & C.", il cui intestatario risulta essere il sig. Calò Emanuele;

Vista la D.D.S. del 09/07/2020 n. 92 con la quale, a seguito della individuazione ed eliminazione di tutte le piante infette individuate nei 100 m attorno e all'interno delle strutture produttive dell'operatore professionale "**Vivai Montanaro sas di Montanaro Angelo & C**.", si è provveduto a ripristinare e a **rinnovare il riconoscimento di "sito indenne"** dal batterio da quarantena Xylella fastidiosa e dell'autorizzazione al rilascio del passaporto delle piante per il suddetto operatore professionale esercente l'attività nelle zone delimitate del territorio della Regione Puglia, come da Decisione UE 2015/789 s.m.i . art. 9 comma 2.

Acquisito il verbale n. AOO_181/PROT/15/07/2020/0006349 di ispezione ufficiale del 19/06/2020 nella quale gli Ispettori fitosanitari hanno accertato e verificato il rispetto di tutte le condizioni dal punto a) al punto h) di cui all'art. 9 comma 2 della Decisione n.789/2015 e hanno proposto parere favorevole al riconoscimento del secondo sito indenne dell'OP "Vivai Montanaro sas di Montanaro Angelo & C.", coincidente con tre serre indicate **n**ell'**Allegato 1** con la numerazione 7-8 e 9 per una superficie protetta utilizzata di m² 1245,00;

Considerato che il secondo sito indenne, di cui si richiede il riconoscimento, è situato all'interno del centro aziendale BR0001 corrispondente all'agro di Francavilla Fontana - C.da Padre Eterno e riportato in catasto al Fgl. 124 - p.lla 175, la cui area buffer è coincidente con quella del sito cui è stato ripristinato e **rinnovato il riconoscimento di "sito indenne"** dal batterio da quarantena Xylella fastidiosa, allo stesso operatore professionale, con D.D.S. del 09/07/2020 n. 92.

Considerato che il presente provvedimento ha carattere fitosanitario, circoscritto esclusivamente all'attività di sito indenne e che il titolare dell'attività ha l'obbligo di acquisire preventivamente all'avvio dell'esercizio di produzione e commercializzazione all'ingrosso le autorizzazioni urbanistiche, ambientali, sanitarie ed a munirsi di ogni altra autorizzazione richiesta dalla normativa vigente.

Visti gli artt. 650 e 500 del Codice Penale;

Vista la lettera h), comma 1, dell'art. 21 del D.lgs. 214/05;

Visti i commi 20 e 23 dell'art. 54 del D.lgs. 214/05;

PROPONE di :

- **prendere atto** che a seguito di ispezione e da parte dell'ARIF eseguita nei 100 m attorno al centro aziendale BR0001 corrispondente all'agro di Francavilla Fontana - C.da Padre Eterno e riportato in catasto al Fgl. 124 - p.lla 175, dell'OP "Vivai Montanaro sas di Montanaro Angelo & C.", e all'interno del centro aziendale, eseguito da parte degli Ispettori Fitosanitari della Sezione Osservatorio Fitosanitario, tutte le piante infette individuate, anche a seguito di risultati diagnostici, sono state abbattute.
- **prendere atto** del verbale n. AOO_181/PROT/15/07/2020/0006349 di ispezione ufficiale del 19/06/2020 nella quale gli Ispettori fitosanitari hanno accertato e verificato il rispetto di tutte le condizioni dal punto a) al punto h) di cui all'art. 9 comma 2 della Decisione n.789/2015 e hanno proposto parere favorevole al riconoscimento del secondo sito indenne dell'OP "Vivai Montanaro sas di Montanaro Angelo & C.", coincidente con tre serre indicate **n**ell'**Allegato 1** con la numerazione 7-8 e 9 per una superficie protetta utilizzata di m² 1245,00;
- **riconoscere** all'Operatore Professionale "Vivai Montanaro sas di Montanaro Angelo & C.", registrato al

RUOP con codice IT-16-0179 per le strutture produttive protette nel centro aziendale autorizzato in agro di Francavilla Fontana (BR) situato in zona Infetta, alla c.da Padre Eterno e riportate in catasto al Fgl. 124 p.lla 175, nelle tre serre indicate **n**ell'**Allegato 1** con la numerazione 7-8 e 9 per una superficie protetta utilizzata di m² 1245,00, il secondo **"sito indenne"** dal batterio da quarantena *Xylella fastidiosa*, ai sensi del comma 2 dell'art.9 della Decisione di Esecuzione (UE) n.789/2015;

- **autorizzare** all'esercizio dell'attività di produzione e commercializzazione all'ingrosso di **piante specificate orticole** (Brassica spp, Lycopersicon lycopersicum, Solanum melongena) nonché **all'uso del Passaporto** (art. 78 del il Regolamento UE 2016/2031 del 26 ottobre 2016) per le piante specificate in precedenza elencate**,** esclusivamente e tassativamente prodotte nel sito indenne come sopra individuato.
- **disporre** che la presente autorizzazione ha la validità di un anno dalla data del presente atto e che la richiesta di rinnovo dovrà essere presentata entro 45 giorni prima della scadenza;
- **disporre** il rispetto di tutte le prescrizioni fitosanitarie relative alla movimentazione delle piante specificate" così come definite dalle Decisioni di Esecuzione della Commissione Europea n. 789/2015 e s.m.i.;
- **disporre** il rispetto di tutte le prescrizioni fitosanitarie riportate nella D.D.S. della Sezione Osservatorio Fitosanitario del 06 marzo 2019 n. 31 "Procedure per il riconoscimento di "sito indenne" e dalla nota tecnica ministeriale prot. 15258 del 29/03/2019;
- **stabilire** che, in caso di mancata ottemperanza alle presenti disposizioni, fatto salvo che il fatto costituisca reato, si applichino le sanzioni amministrative previste dall'art. 54 del D.Lgs. n.214/2005 e s.m.i.;
- **disporre** che gli adempimenti del presente provvedimento, siano finalizzati alla attuazione di misure di protezione contro l'introduzione e la diffusione nella Comunità di organismi nocivi ai vegetali e prodotti vegetali, pertanto, l'impresa destinataria deve in ogni caso rispettare quant'altro previsto dalle norme vigenti in merito alla propria attività di produzione e commercializzazione all'ingrosso, nonché adeguarsi alla normativa che potrebbe subentrare nel tempo;
- **richiamare** le implicazioni che l'eventuale diffusione di organismi nocivi comporterebbe, nei confronti della salute delle piante e dell'economia rurale o forestale, pericolose conseguenze così come riportato agli artt. 500 e 650 del c.p.p.;
- **stabilire** che la presente autorizzazione di *"sito indenne"* verrà comunicata alla Ditta interessata, al MIPAAFT Servizio Fitosanitario Centrale, alla Polizia Municipale del territorio interessato, nonché al Comando Regione Carabinieri Forestale della Puglia e al Comando provinciale competente per territorio, per quanto di competenza a seguito del rilascio dell'autorizzazione in deroga di cui all'art. 9 comma 2 della Decisione 789/2015 smi.

VERIFICA AI SENSI DEL D. Lgs 196/03
(Garanzie alla riservatezza)

La pubblicazione dell'atto all'albo, salve le garanzie previste dalla legge 241/90 in tema di accesso ai documenti amministrativi, avviene nel rispetto della tutela alla riservatezza dei cittadini, secondo quanto disposto dal D. Lgs. 196/03 in materia di protezione dei dati personali, nonché dal vigente regolamento regionale n. 5/2006 per il trattamento dei dati sensibili e giudiziari.

Ai fini della pubblicità legale, l'atto destinato alla pubblicazione è redatto in modo da evitare la diffusione di dati personali identificativi non necessari ovvero il riferimento a dati sensibili.

Adempimenti contabili
(di cui alla L.R. n. 28/01, D.Lgs 118/2011 e successive modifiche ed integrazioni)

Il presente provvedimento non comporta alcun mutamento qualitativo o quantitativo di entrata o di spesa né

a carico del bilancio regionale né a carico degli enti per i cui debiti i creditori potrebbero rivalersi sulla Regione ed è escluso ogni ulteriore onere aggiuntivo rispetto a quelli già autorizzati a valere sullo stanziamento previsto dal bilancio regionale.

Il sottoscritto attesta che il procedimento istruttorio affidato è stato espletato nel rispetto della vigente normativa regionale, nazionale e comunitaria, e che il presente provvedimento, dagli stessi predisposto ai fini dell'adozione dell'atto finale da parte del Dirigente della Sezione, è conforme alle risultanze istruttorie.

Il Responsabile della P.O. *(dott. Vitantonio Fornarelli)*

IL DIRIGENTE VICARIO DELLA SEZIONE

VISTI gli artt. 4 e 5 della L.R. n. 7/1997;
VISTA D.G.R. del 28/7/98 n. 3261 che detta le direttive per la separazione dell'attività di direzione politica da quella di gestione amministrativa;
VISTI gli artt. 4 e 16 del D.lgs 165/2001;
VISTA la D.G.R. del 29/07/2016 di conferimento di incarichi di direzione;
VISTA la D.G.R. del 02/05/2018 n. 713 con la quale il Dr. Tedeschi Giuseppe è stato nominato dirigente della Sezione Osservatorio Fitosanitario;
VISTA la D.D.S. del 29/01/2019 n.3 con del Servizio "Controlli, lotte obbligatorie, autorizzazioni e PAN" al Dr. Tedeschi Giuseppe;
VISTA la D.G.R. del 02/03/2020 n. 278 con la quale il Dr. Trotta Luigi è stato nominato dirigente vicario della Sezione Osservatorio Fitosanitario;
VISTA la nota del Dirigente della Sezione Osservatorio Fitosanitario del 17/05/2019 n. 6598 con la quale è stato assegnato l'incarico di Posizione Organizzativa denominata "Monitoraggio organismi nocivi, produzioni vivaistiche e sementiere" al Dott. Vitantonio Fornarelli;
VISTO l'art. 21 bis della Legge 241/90;

RITENUTO, per le motivazioni riportate nel succitato documento e che vengono condivise, di emanare il presente provvedimento;

DETERMINA di:

- **prendere atto** che a seguito di ispezione e da parte dell'ARIF eseguita nei 100 m attorno al centro aziendale BR0001 corrispondente all'agro di Francavilla Fontana - C.da Padre Eterno e riportato in catasto al Fgl. 124 - p.lla 175, dell'OP "Vivai Montanaro sas di Montanaro Angelo & C.", e all'interno del centro aziendale, eseguito da parte degli Ispettori Fitosanitari della Sezione Osservatorio Fitosanitario, tutte le piante infette individuate, anche a seguito di risultati diagnostici, sono state abbattute.
- **prendere atto** del verbale n. AOO_181/PROT/15/07/2020/0006349 di ispezione ufficiale del 19/06/2020 nella quale gli Ispettori fitosanitari hanno accertato e verificato il rispetto di tutte le condizioni dal punto a) al punto h) di cui all'art. 9 comma 2 della Decisione n.789/2015 e hanno proposto parere favorevole al riconoscimento del secondo sito indenne dell'OP "Vivai Montanaro sas di Montanaro Angelo & C.", coincidente con tre serre indicate **n**ell'**Allegato 1** con la numerazione 7-8 e 9 per una superficie protetta utilizzata di m² 1245,00;
- **riconoscere** all'Operatore Professionale "Vivai Montanaro sas di Montanaro Angelo & C.", registrato al RUOP con codice IT-16-0179 per le strutture produttive protette nel centro aziendale autorizzato in agro di Francavilla Fontana (BR) situato in zona Infetta, alla c.da Padre Eterno e riportate in catasto al Fgl. 124 p.lla 175, nelle tre serre indicate **n**ell'**Allegato 1** con la numerazione 7-8 e 9 per una superficie protetta

utilizzata di m² 1245,00, il secondo **"sito indenne"** dal batterio da quarantena *Xylella fastidiosa*, ai sensi del comma 2 dell'art.9 della Decisione di Esecuzione (UE) n.789/2015;

- **autorizzare** all'esercizio dell'attività di produzione e commercializzazione all'ingrosso di **piante specificate orticole** (Brassica spp, Lycopersicon lycopersicum, Solanum melongena) nonché **all'uso del Passaporto** (art. 78 del il Regolamento UE 2016/2031 del 26 ottobre 2016) per le piante specificate in precedenza elencate**,** esclusivamente e tassativamente prodotte nel sito indenne come sopra individuato.
- **disporre** che la presente autorizzazione ha la validità di un anno dalla data del presente atto e che la richiesta di rinnovo dovrà essere presentata entro 45 giorni prima della scadenza;
- **disporre** il rispetto di tutte le prescrizioni fitosanitarie relative alla movimentazione delle piante specificate" così come definite dalle Decisioni di Esecuzione della Commissione Europea n. 789/2015 e s.m.i.;
- **disporre** il rispetto di tutte le prescrizioni fitosanitarie riportate nella D.D.S. della Sezione Osservatorio Fitosanitario del 06 marzo 2019 n. 31 "Procedure per il riconoscimento di "sito indenne" e dalla nota tecnica ministeriale prot. 15258 del 29/03/2019;
- **stabilire** che, in caso di mancata ottemperanza alle presenti disposizioni, fatto salvo che il fatto costituisca reato, si applichino le sanzioni amministrative previste dall'art. 54 del D.Lgs. n.214/2005 e s.m.i.;
- **disporre** che gli adempimenti del presente provvedimento, siano finalizzati alla attuazione di misure di protezione contro l'introduzione e la diffusione nella Comunità di organismi nocivi ai vegetali e prodotti vegetali, pertanto, l'impresa destinataria deve in ogni caso rispettare quant'altro previsto dalle norme vigenti in merito alla propria attività di produzione e commercializzazione all'ingrosso, nonché adeguarsi alla normativa che potrebbe subentrare nel tempo;
- **richiamare** le implicazioni che l'eventuale diffusione di organismi nocivi comporterebbe, nei confronti della salute delle piante e dell'economia rurale o forestale, pericolose conseguenze così come riportato agli artt. 500 e 650 del c.p.p.;
- **stabilire** che la presente autorizzazione di *"sito indenne"* verrà comunicata alla Ditta interessata, al MIPAAFT Servizio Fitosanitario Centrale, alla Polizia Municipale del territorio interessato, nonché al Comando Regione Carabinieri Forestale della Puglia e al Comando provinciale competente per territorio, per quanto di competenza a seguito del rilascio dell'autorizzazione in deroga di cui all'art. 9 comma 2 della Decisione 789/2015 smi.
- **dichiarare** il presente atto immediatamente esecutivo.

Il presente atto, firmato digitalmente, composto di n. 7 facciate e dall'Allegato 1, è redatto in unico originale che sarà custodito agli atti della Sezione. Una copia conforme all'originale sarà trasmessa al Segretariato della Giunta Regionale. Non si invia copia al Dipartimento risorse finanziarie e strumentali, personale e organizzazione in quanto non sussistono adempimenti contabili.
Copia sarà inviata all'Assessore Regionale all'Agricoltura - Risorse Agroalimentari - Alimentazione, Riforma fondiaria, Caccia e pesca, Foreste e copia alla Sezione proponente. Il presente provvedimento sarà pubblicato nel Bollettino Ufficiale della Regione Puglia (BURP).

IL DIRIGENTE VICARIO DELLA SEZIONE
(dr. Luigi TROTTA)

Il presente Allegato 1, firmato digitalmente, è composto da n. 1 pagine.

Allegato 1

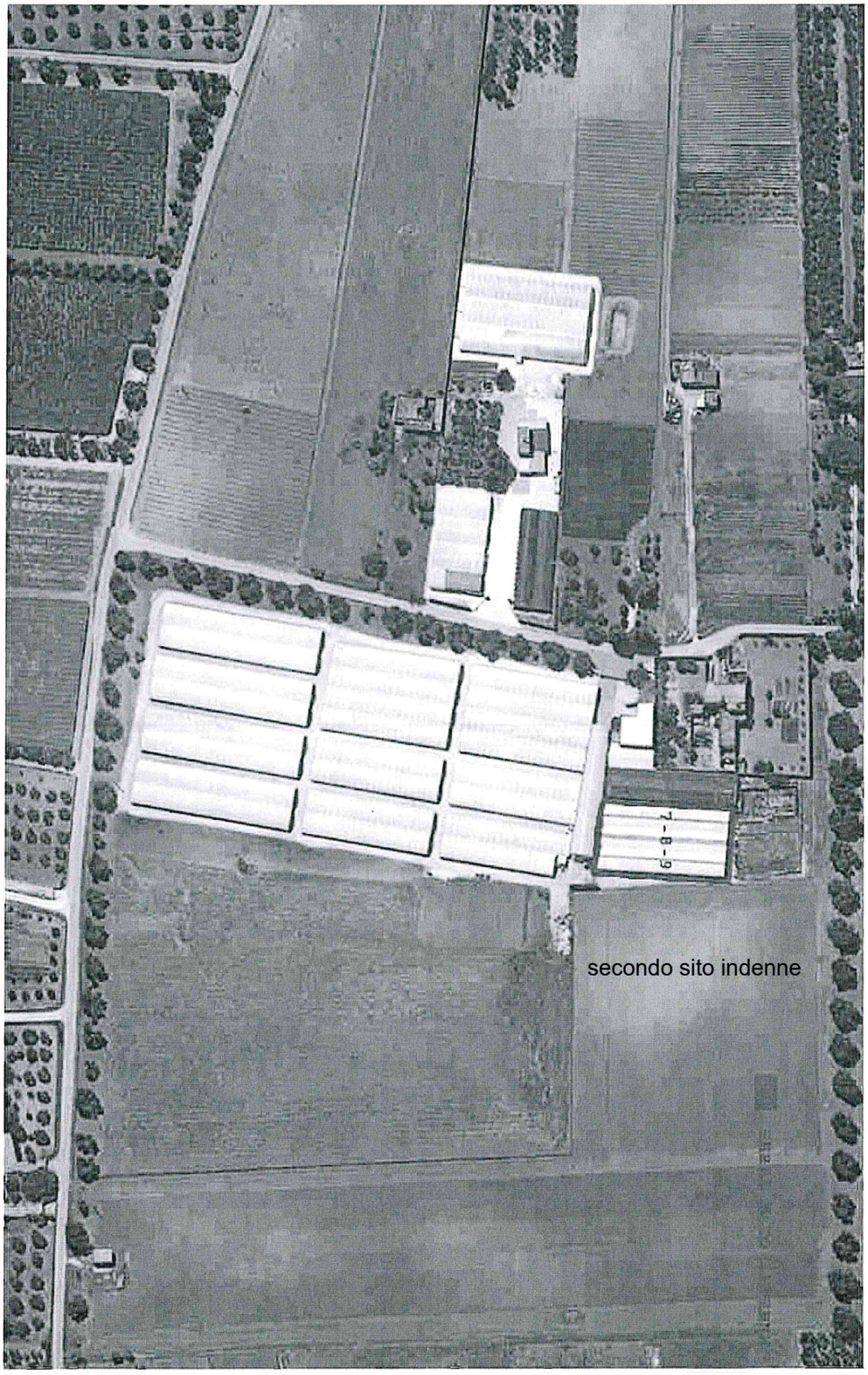

VIVAI MONTANARO SAS DI MONTANARO ANGELO & C. - Francavilla Fontana Fgl. 124 p.lla 175

DETERMINAZIONE DEL DIRIGENTE SEZIONE OSSERVATORIO FITOSANITARIO 20 luglio 2020, n. 97

D.lgs. 214/2005 e s.m.i. - Decisione 2015/789/UE e s.m.i.- D.G.R. 548/2020 - Misure fitosanitarie per il contenimento della diffusione della Xylella fastidiosa. Monitoraggio 2020.
Prescrizione di estirpazione di pianta infetta di cui al comma 2 dell'art. 7 della Decisione 789/2015 s.m.i., site in agro di Fasano (BR). Zona contenimento

L'anno 2020, il giorno 20 del mese di luglio, in Bari presso la sede del Dipartimento Agricoltura, Sviluppo Rurale e Ambientale – Lungomare Nazario Sauro 45/47, il responsabile della P.O. "Lotte obbligatorie, produzioni vivaistiche e sementiere", con la collaborazione della P.O. "Difesa attiva e produzione" riferisce:

Premesso che la *Xylella fastidiosa,* batterio da quarantena*,* costituisce una grave minaccia non solo per gli ulivi e per le altre piante ospiti presenti in Puglia, ma anche per il restante territorio italiano, europeo e del bacino del Mediterraneo, essendo in grado di compromettere significativamente lo sviluppo economico delle imprese agricole e vivaistiche.

Visto l'art. 16.1 della Dir 2000/29/CE che impone l'adozione obbligatoria di immediate misure di eradicazione e, ove non sia più possibile, il contenimento degli organismi nocivi da quarantena ritrovati sul territorio nazionale.

Visto il Regolamento (UE) 2016/2031 del Parlamento Europeo e del Consiglio del 26 ottobre 2016 relativo alle misure di protezione contro gli organismi nocivi per le piante, che modifica i regolamenti (UE) n. 228/2013, (UE) n. 652/2014 e (UE) n. 1143/2014 del Parlamento Europeo e del Consiglio e abroga le direttive 69/464/CEE, 74/647/CEE, 93/85/CEE, 98/57/CE, 2000/29/CE, 2006/91/CE e 2007/33/CE del Consiglio.

Visto l'art. 1, comma 1, lettera a) del D. Lgs 214/05, di recepimento della Direttiva 2000/29/CE, che recita "*le misure di protezione contro l'introduzione e la diffusione nel territorio della Repubblica italiana di organismi nocivi ai vegetali o ai prodotti vegetali che rientrano, in base al criterio della prevalenza, nella materia della profilassi internazionale di cui all'art. 117, comma secondo, lettera q), della Costituzione";*

Visto il D.lgs. n° 214 del 19/08/05 s.m.i., che dispone ai Servizi Fitosanitari Regionali di espletare le attività di controllo fitosanitario sul territorio regionale, in particolare l'espletamento delle attività di monitoraggio degli organismi nocivi da quarantena oggetto di lotta obbligatoria**.**

Visto l'art. 50, comma 1, lettera g) del D.lgs 214/05 che dispone, nell'ambito dei compiti assegnati al Servizio Fitosanitario regionale, la prescrizione, sul territorio di competenza, di tutte le misure ufficiali ritenute necessarie, ivi compresa la distruzione di vegetali e prodotti vegetali ritenuti contaminati o sospetti tali.

Vista la Decisione di esecuzione della Commissione Europea 2015/789/UE del 18/05/2015s.m.i. relativa alle misure da adottare per impedire l'introduzione e la diffusione all'interno dell'Unione del batterio di Xylella fastidiosa (Well e Raju).

Viste le Decisioni di esecuzione della Commissione Europea 2015/2417/UE del 17 dicembre 2015, 2016/764/UE del 12/05/2016, 2017/2352/UE del 14/12/2017, 2018/927/UE del 27/06/2018 e 2018/1511/UE del 09/10/2018 che modificano la decisione di esecuzione (UE) 2015/789 relativa alle misure per impedire l'introduzione e la diffusione nell'Unione della Xylella fastidiosa (Wells et al.).

Visto il Decreto del Ministero delle Politiche agricole alimentari e forestali del 6 Giugno 2019 di definizione delle aree indenni dall'organismo nocivo *Xylella f.* nel territorio della Repubblica Italiana.

Visto il Decreto del Ministero delle Politiche agricole, alimentari e forestali n. 4999 del 13 febbraio 2018"*Misure di emergenza per la prevenzione, il controllo e l'eradicazione di Xylella fastidiosa (Well e Raju) nel territorio della Repubblica Italiana*", (G.U. n. 80 del 06/04/2018).

Visto il Decreto del Ministero delle Politiche Agricole Alimentari e Forestali e del Turismo del 5 ottobre 2018 **"***Modifica del decreto ministeriale 13 febbraio 2018, concernente le misure di emergenza per la prevenzione,*

il controllo e l'eradicazione di Xylella fastidiosa (Well et al.) nel territorio della Repubblica italiana" - (G.U. n. 271 del 21-11-2018)**.**

Vista la Legge n. 44 del 21/05/2019, conversione in legge, con modificazioni, del Decreto Legge n° 27 del 29/03/2019 "*Disposizioni urgenti in materia di rilancio dei settori agricoli in crisi e di sostegno alle imprese agroalimentari colpite da eventi atmosferici avversi di carattere eccezionale e per l'emergenza nello stabilimento Stoppani, sito nel Comune di Cogoleto"* - (G.U. n. 75 del 29-03-2019).

Vista la Legge regionale 30 aprile 2019, n. 19 (BURP n° 46/2019) che assegna all'ARIF funzioni di supporto all'Osservatorio fitosanitario regionale, in particolare:

a) le misure di monitoraggio, prevenzione, estirpazione e comunicazione finalizzate alla gestione della batteriosi causata da *Xylella fastidiosa;*

b) l'attività istruttoria per il riconoscimento alle aziende agricole di eventuali contributi finanziari a fronte dei costi sostenuti alle stesse per l'attuazione delle misure fitosanitarie.

Vista la DGR 548 del 21/04/2020 "Attuazione della decisione di esecuzione (UE) 789/2015 e s.m.i. "misure per impedire l'introduzione e la diffusione di *Xylella fastidiosa"*. Approvazione del Piano per l'annualità 2020:

- "Azioni di contrasto alla diffusione della *Xylella fastidiosa subspecie pauca ST53";*
- "Misure fitosanitarie di controllo dei vettori per contrastare la diffusione di *Xylella fastidiosa subspecie pauca ST53".*

Vista la Determinazione del Dirigente Sezione Osservatorio Fitosanitario, n. 674 del 09/08/2018 che ha recepito la decisione 2018/927/UE del 27/06/2018 e ha aggiornato le aree delimitate alla *Xylella fastidiosa sottospecie Pauca ST53*.

Vista la Determinazione del Dirigente Sezione Osservatorio Fitosanitario n. 59 del 21/05/2019, che ha confermato le aree delimitate alla *Xylella fastidiosa sottospecie Pauca ST53* di cui alla decisione 2018/927/UE.

Vista la legge 14/02/1951 n. 144 che ha disciplinato l'abbattimento degli alberi di olivo.

Vista la Legge n. 14 del 2007 "Tutela e valorizzazione del paesaggio degli ulivi monumentali della Puglia".

Vista la Legge Regionale n° 4 del 29/03/2017 "*Gestione della batteriosi da Xylella fastidiosa nel territorio della Regione Puglia*" (BURP n° 39 del 30/03/2017).

Vista la Legge Regionale n° 37 del 20/09/2017 "*Interpretazione autentica degli articoli 5, 6 e 8 della legge regionale 29 marzo 2017, n. 4 (Gestione della batteriosi da Xylella fastidiosa nel territorio della regione Puglia)* " (BURP n° 110/2017).

Vista la Legge Regionale n. 64 del 22/12/2017 "*Modifiche ed integrazioni alla legge regionale 29 marzo 2017, n. 4 (Gestione della batteriosi da Xylella fastidiosa nel territorio della regione Puglia)"*, (BURP n. 146 del 27/12/2017).

Visto l'art. 99 della Legge Regionale n.67/2018 che ha ulteriormente modificato ed integrato la L.r. n.4/2017.

Visto l'art. I-6 del Trattato che adotta una Costituzione per l'Europa (ex art. I-10.1) che stabilisce il principio di preminenza del diritto dell'Unione europea sul diritto interno dei suoi Stati membri "*… la Costituzione e il diritto adottato dalle istituzioni dell'Unione nell'esercizio delle competenze a questa attribuite prevalgono sul diritto degli Stati membri".*

Vista la sentenza della Corte di Giustizia europea del 09/06/2016 che ha dichiarato legittime le misure di eradicazione previste dalla predetta Decisione UE/789/2015.

Viste le sentenze n° 11850 del 30/11/2017 del TAR Lazio e n. 573 del 09/04/2018 del TAR Lecce che confermano "*… non sussisteva un obbligo di avviso dell'avvio del procedimento relativo all'abbattimento delle piante di ulivo, che in alcun modo avrebbe potuto influire sull'esito dello stesso, attesa la superiore finalità del contenimento della diffusione ed eradicazione del batterio, …".*

Vista l'Ordinanza del Consiglio di Stato n° 3224/2019 del 21/06/2019 sul ricorso numero di registro generale 4210 del 2019, proposto da CODACONS e altri che conferma l'importanza dell'attuazione delle misure di controllo attualmente in corso, quali la rimozione delle piante infette e l'istituzione di aree delimitate.

Vista la sentenza della Corte di Giustizia del 05/09/2019 per quanto attiene il ritardo nello svolgimento del monitoraggio e la tempistica degli abbattimenti delle piante infette.

Vista la sentenza n°1396/2019 del TAR Puglia che ha respinto il ricorso del ricorrente sulla base della seguente argomentazione: "*Stanti le esigenze emergenziali, il ricorso a simili forme di pubblicità degli atti della Pubblica Amministrazione è del tutto coerente coi principi della legge sul procedimento amministrativo (cfr.:Cons. Stato V, 10.01.2013 n. 91)".*

Visto il paragrafo 7 dell'art.7 della Decisione UE/789/2015 e s.m.i., che dispone allo Stato membro e per esso alla Regione Puglia di effettuare nella zona contenimento, ispezioni visive delle piante specificate, un campionamento ed un'analisi delle piante sintomatiche, nonché delle piante asintomatiche in prossimità di quelle sintomatiche sul proprio territorio.

Preso atto che a garanzia dell'esatta individuazione delle piante infette da *Xylella fastidiosa,* i campioni vegetali prelevati durante il monitoraggio da ARIF sono stati sottoposti a saggio molecolare presso il CNR Istituto per la Protezione sostenibile delle piante - Unità di Ricerca n. 9 della Rete Regionale dei Laboratori Pubblici - SELGE.

Vista la nota prot. SELGE n. 162/2020 del CNR, (pubblicata sul sito istituzionale http://www.emergenzaxylella.it), con la quale sono stati comunicati gli esiti positivi delle analisi molecolari per *Xylella fastidiosa* sui campioni vegetali prelevati da ARIF, nonché le relative coordinate geografiche, la specie delle piante infette e l'agro comunale su cui le piante ricadono, in particolare n° 2 piante infette di olivo site in agro di Fasano.

Preso atto dei dati relativi alla particella catastale (agro, foglio di mappa, numero di particella, intestatari) sulla quale insistono le piante infette, forniti da InnovaPuglia S.p.a. sulla base delle coordinate geografiche rilevate in sede di monitoraggio che hanno consentito di stabilire che le piante ricadono nella "zona contenimento" di cui alla DGR 548/2020 e alla DDS 59/2019.

Considerato che le piante infette individuate a seguito di ispezioni ufficiali, ai sensi dei par. 2 e 3 dell'art. 7 della Decisione UE 789/2015 s.m.i. devono essere *"immediatamente"* estirpate adottando tutte le precauzioni necessarie per evitare la diffusione del batterio.

Richiamata la Legge Regionale n. 64 del 22/12/2017 "Modifiche ed integrazioni alla legge regionale 29 marzo 2017, n. 4" per quanto attiene l'obbligatorietà dell'attuazione *"immediata"* delle misure fitosanitarie anche in deroga a disposizioni normative e regolamentari regionali.

Visti i dati catastali degli appezzamenti (agro, foglio di mappa, particella, intestatario) forniti da Innovapuglia S.p.a e riportati nell' **allegato A,** parte integranti del presente atto.

Preso atto che l'estirpazione di cui al presente atto, non sostituibile con altra misura meno drastica, assume iniziativa di profilassi internazionale di cui al comma 1 dell'art. 1 del D.Lgs 214/2005 smi, che ai sensi del paragrafo 2 dell'art. 7 della Decisione 789/2015 smi l'estirpazione deve avvenire "immediatamente", e che la mancata estirpazione può essere motivo di diffusione di malattia delle piante, pericolosa per l'economia rurale, perseguita dall'art. 500 e 650 del c.p.

Richiamati i commi 2 e 4 dell'art. 7 della Decisione UE/789/2015 e s.m.i., che dispongo la rimozione "immediata" (estirpazione) delle piante infette da *Xylella fastidiosa* dopo l'individuazione ufficiale e l'esecuzione di opportuni trattamenti fitosanitari contro i vettori dell'organismo specificato e le piante che possono ospitare i vettori, prima della rimozione delle piante.

Richiamata la Legge 44/2019 - art. 18-bis. (Misure di contrasto degli organismi nocivi da quarantena in applicazione di provvedimenti di emergenza fitosanitaria), che recita:

comma 1. Al fine di proteggere l'agricoltura, il territorio, le foreste, il paesaggio e i beni culturali dalla diffusione di organismi nocivi per le piante, le misure fitosanitarie ufficiali e ogni altra attività ad

esse connessa, ivi compresa la distruzione delle piante contaminate, anche monumentali, disposte da provvedimenti di emergenza fitosanitaria, sono attuate in deroga a ogni disposizione vigente, comprese quelle di natura vincolistica, nei limiti e secondo i criteri indicati nei medesimi provvedimenti di emergenza fitosanitaria.

comma 3. In applicazione dell'articolo 21-bis della legge 7 agosto 1990, n. 241, la comunicazione dei provvedimenti di emergenza fitosanitaria, che dispongono le misure fitosanitarie obbligatorie, può essere effettuata anche mediante forme di pubblicità idonee, secondo le modalità e i termini stabiliti dal Servizio fitosanitario competente per territorio. Effettuate le forme di pubblicità di cui al periodo precedente, gli ispettori o gli agenti fitosanitari e il personale di supporto muniti di autorizzazione del Servizio fitosanitario, ai fini dell'esercizio delle loro attribuzioni, accedono comunque ai fondi nei quali sono presenti piante infettate dagli organismi nocivi di cui al presente decreto, al fine di attuare le misure fitosanitarie di emergenza. A tale scopo i Servizi fitosanitari competenti per territorio possono chiedere al Prefetto l'ausilio della forza pubblica.

Vista la DGR n. 940 del 13/06/2017 (BURP n.77 del 30/06/2017) che ha approvato il regime di aiuto conseguente alle azioni di contrasto alla diffusione della batteriosi, consistente nella concessione di un contributo per ogni olivo abbattuto, al netto del valore della parte legnosa.

Vista la DGR 2311 del 09/12/2019 (BURP n. 3 del 07/01/2020) che riconosce l'indennizzo anche ai soggetti che non svolgono attività economica agricola e che adempiono alle prescrizioni di estirpazione delle piante infette.

Visti gli artt. 500 e 650 del Codice Penale;

Vista la lettera h), comma 1, dell'art. 21 del D.lgs. 214/05;

Visti i commi 20 e 23 dell'art. 54 del D.lgs. 214/05;

Visto l'art. 21-octies della L.241/1990 s.m.i.;

Visto l'art. 21 bis della L. 241/1990 e s.m.i. che consente all'Amministrazione di stabilire forme di pubblicità del provvedimento idonee alle esigenze di immediatezza e celerità stabilite dalla Decisione UE/789/2015 e s.m.i.

Viste le note della Sezione Osservatorio Fitosanitario prot. n. 4643 del 29/04/2020 inviate a tutti i Comuni delle zone cuscinetto e contenimento e all'ANCI Puglia, con le quali è stata trasmessa la richiamata DGR 548/2020 ed è stato chiesto di affiggere detto atto deliberativo all'Albo Pretorio del comune, in forma ben visibile e consultabile dalla popolazione fino al 31 dicembre 2020.

Rilevato che le misure fitosanitarie di contrasto alla diffusione della batteriosi *Xylella fastidiosa* sono obbligatorie in quanto trattasi di profilassi internazionale di cui all'articolo 117, secondo comma, lettera q) della Costituzione, come previsto dall'articolo 1 del decreto legislativo 19 agosto 2005, n. 214;

Per quanto sopra riportato, si propone di:

- **disporre l'estirpazione di n°2 piante infette** site in agro di **Fasano** ed elencate nella tabella seguente, con le modalità e la tempistica di seguito definite:

MONITORAGGIO 2020									
AGRO	**Fg**	**P.lla**	**INTESTATARIO**	**Specie**	**CAMPIONE**	**Longitudine**	**Latitudine**	**ZONA**	**VINCOLO PAESAGGISTICO**
Fasano	106	570	Istituto diocesano per il sostentamento del clero della Diocesi di Conversano - Monopoli	Olivo	797984	17,34710078	40,86574091	Contenimento	_____
				Olivo	798226	17,34690413	40,86549371	Contenimento	_____
TOTALE					**2**				**0**

- **trasmettere** il presente atto con unica PEC:

  a) al Comune di **Fasano** affinché provveda entro 3 (tre) giorni dall'invio della Pec di trasmissione del presente atto all'affissione all'Albo Pretorio della presente determinazione per la **durata di 10 (dieci) giorni** naturali e consecutivi. Tale affissione, ai sensi dell'art. 21 bis L.241/1990 e s.m.i, decorso il tredicesimo giorno dalla data di invio della Pec assume valore di notifica **ai proprietari/conduttori interessati dalle estirpazioni**;

  b) **all'ARIF** per le attività di competenza in base alla L.R. 19/2019, alla DGR 548/2020 e al Decreto Legge 27/2019 convertito con L. 44/2019;

  c) **al Sig. Prefetto di Brindisi** affinché ai sensi della Legge 44/2019, e su richiesta di ARIF ove di necessità, disponga l'ausilio della forza pubblica a supporto di ARIF nelle operazioni di estirpazione.

A) ESTIRPAZIONE TRAMITE ARIF

- **di disporre,** ai sensi del comma 2 dell'art. 7 della decisione 789/2015 e s.m.i., per il tramite dell'ARIF l'estirpazione entro 20 giorni consecutivi dalla data di avvenuta notifica del presente atto, delle piante risultate infette dal batterio *Xylella fastidiosa,* site in agro di **Fasano,** sopra indicate, nonché evidenziate nell'ortofoto di cui **all'allegato A,** parte integrante del presente atto;
- **di stabilire** che l'ARIF, nell'eseguire l'estirpazione delle piante di cui al presenta atto, dovrà attenersi alla seguente procedura:
  - attendere 10 giorni consecutivi dalla data di avvenuta notifica, per l'eventuale espressione da parte del proprietario/conduttore della volontà di procedere autonomamente all'estirpazione delle piante;
  - allo scadere del suddetto periodo di 10 giorni e in assenza di comunicazioni del proprietario/conduttore, ARIF dovrà procedere nei successivi 10 giorni consecutivi a:
    - effettuare il trattamento fitosanitario preventivamente all'estirpazione, contro i vettori dell'organismo specificato, come indicato al comma 4) dell'art. 10 del DM 13.02.2018, utilizzando prodotti autorizzati su olivo contro il *Philaenus spumarius;*
    - estirpare le piante infette con le seguenti modalità:
      - taglio della chioma;
      - taglio del tronco dell'albero a livello del colletto;
      - estirpazione dell'apparato radicale

    informando l'Osservatorio Fitosanitario alla pec osservatoriofitosanitario.regione@pec.rupar.puglia.it e la sede operativa di Brindisi al seguente indirizzo mail: c.cavallo@regione.puglia.it;
    - distruggere in loco tutta la parte frondosa dell'albero, separata dal tronco, mediante trinciatura o bruciatura se consentito dalla legge e dai relativi regolamenti comunali;
    - lasciare nelle disponibilità del proprietario/conduttore la parte legnosa delle piante estirpate, opportunamente depezzate;
    - redigere specifica relazione sulle operazioni svolte sull'appezzamento con l'indicazione del sesto di impianto in caso di oliveto, elemento necessario per poter applicare la DGR 940/2017, che dovrà essere trasmessa alla Sezione Osservatorio Fitosanitario (osservatoriofitosanitario.regione@pec.rupar.puglia.it) e alla sede operativa di Brindisi (c.cavallo@regione.puglia.it);
    - richiedere al Prefetto, ai sensi della Legge 44/2019, l'ausilio della forza pubblica nelle operazioni di estirpazione delle piante infette, a seguito di accesso negato ai luoghi di estirpazione, documentato e verbalizzato ai sensi degli art. 46, 47 del DPR 445/2000 e dell'art. 76 (dichiarazioni mendaci);
- **di stabilire** che ai sensi della DGR 940 del 13/06/2017 ai proprietari/conduttori sarà riconosciuto il contributo per il danno subito per ogni albero estirpato e pertanto il proprietario deve comunicare all'ARIF e per conoscenza alla Sezione Osservatorio Fitosanitario, il codice fiscale ed i riferimenti bancari ove effettuare il relativo bonifico (come da **allegato C,** scaricabile anche dal sito www.emergenzaxylella.it)**,** entro 3 mesi dalla data di avvenuta notifica del presente atto, a mezzo raccomandata A/R al seguente indirizzo: Viale Luigi Corigliano, 1 – 70123 – Bari oppure a mezzo pec: protocollo@pec.arifpuglia.it;

B) ESTIRPAZIONE VOLONTARIA

- **di stabilire** che qualora il proprietario voglia provvedere autonomamente all'abbattimento delle piante infette con mezzi propri, dovrà a propria cura e spese:
  - manifestare, entro il termine di 10 (dieci) giorni naturali e consecutivi dalla data di avvenuta notifica come definita in precedenza, la volontà di estirpare autonomamente compilando e trasmettendo il modello di cui **all'allegato B** (scaricabile anche dal sito www.emergenzaxylella.it), mediante raccomandata A/R all'indirizzo dell'ARIF: Viale Luigi Corigliano, 1 – 70123 – Bari oppure alla PEC dell'Agenzia: protocollo@pec.arifpuglia.it, nonché alla Sezione Osservatorio Fitosanitario osservatoriofitosanitario.regione@pec.rupar.puglia.it e alla sede operativa di Brindisi mail c.cavallo@regione.puglia.it, che dovrà sovraintendere alle operazioni;
  - comunicare la data di inizio dell' operazione di estirpazione alla sede operativa di Brindisi (Via Tor Pisana 120, Brindisi - mail: c.cavallo@regione.puglia.it), almeno 5 (cinque) giorni prima dell'inizio dei lavori e comunque entro lo scadere dei 10 (dieci) giorni decorrenti dalla manifestazione della volontà di estirpare;
  - effettuare il trattamento fitosanitario preventivamente all'estirpazione, contro i vettori dell'organismo specificato, come indicato al comma 4) dell'art. 10 del DM 13.02.2018, utilizzando prodotti autorizzati su olivo contro il *Philaenus spumarius*;
  - estirpare le piante infette con mezzi meccanici;
  - distruggere in loco tutta la parte frondosa dell' albero, separata dal tronco, mediante trinciatura o bruciatura se consentito dalla legge e dai relativi regolamenti comunali;
  - comunicare alla Soprintendenza eventuali ritrovamenti fortuiti di interesse archeologico;
- **di stabilire** che le operazioni di estirpazione e distruzione devono essere presidiate da un Ispettore fitosanitario/Agente fitosanitario che deve:
  - essere di ausilio per determinare le piante oggetto del presente provvedimento;
  - verificare la correttezza delle operazioni di estirpazione e distruzione delle piante;
  - provvedere alla redazione di apposito verbale che è atto propedeutico e indispensabile per il riconoscimento del contributo;
- **di stabilire** che a seguito di accertato impedimento all'estirpazione, a causa di intervento di terze persone (documentato e verbalizzato ai sensi degli art. 46, 47 del DPR 445/2000 e dell'art. 76 per dichiarazioni mendaci), l'ispettore fitosanitario richiede al Prefetto, ai sensi della Legge 44/2019, l'ausilio della forza pubblica nelle operazioni di estirpazione delle piante infette;
- **di stabilire** che in caso di estirpazione delle piante infette a cura del proprietario, sarà riconosciuto per ogni albero estirpato, l'intero contributo previsto dalla DGR 940/2017 e pertanto il proprietario deve comunicare all'ARIF e per conoscenza alla Sezione Osservatorio Fitosanitario, il codice fiscale ed i riferimenti bancari ove effettuare il relativo bonifico (come da **allegato C,** scaricabile anche dal sito www.emergenzaxylella.it)**,** entro 3 mesi dalla data di avvenuta notifica del presente atto, a mezzo raccomandata A/R al seguente indirizzo: Viale Luigi Corigliano, 1 – 70123 – Bari oppure a mezzo pec: protocollo@pec.arifpuglia.it;
- **di stabilire** che qualora il proprietario/conduttore non proceda al concreto avvio delle attività di estirpazione delle piante infette entro 20 giorni dall'avvenuta notifica, la Sezione Osservatorio Fitosanitario disporrà l'abbattimento coatto delle piante infette, per il tramite dell'ARIF, provvederà a denunciare la circostanza alla Procura della Repubblica ai sensi degli artt. 500 e 650 c.p., all'applicazione della sanzione amministrativa di cui al comma 20 dell'art. 54 del D. Lgs. 214/05, a non riconoscere alcun contributo a qualunque titolo per l'abbattimento delle piante infette.

C) DISPOSIZIONI GENERALI

- **di stabilire** che chiunque non adempie alle disposizioni impartite con il presente atto è sanzionabile ai sensi del comma 2 dell'art. 18-bis della Legge n.44 del 21/05/2019, conversione in legge, con modificazioni, del Decreto Legge n°27 del 29/03/2019;
- **di stabilire** che chiunque non adempie alle disposizioni impartite ovvero provoca ritardi nella loro applicazione è perseguibile ai sensi degli artt. 500 e 650 c.p.;

- **di pubblicare** il presente atto sul Bollettino Ufficiale della Regione Puglia;
- **di pubblicare** il presente atto sul portale www.emergenzaxylella.it .

VERIFICA AI SENSI DEL D. lgs 196/03

La pubblicazione dell'atto all'albo, salve le garanzie previste dalla legge 241/90 in tema di accesso ai documenti amministrativi, avviene nel rispetto della tutela alla riservatezza dei cittadini, secondo quanto disposto dal D. Lgs. 196/03 in materia di protezione dei dati personali, nonché dal vigente regolamento regionale n. 5/2006 per il trattamento dei dati sensibili e giudiziari.
Ai fini della pubblicità legale, l'atto destinato alla pubblicazione è redatto in modo da evitare la diffusione di dati personali identificativi non necessari ovvero il riferimento a dati sensibili.

ADEMPIMENTI CONTABILI
Ai sensi della L.R. n. 28/2001 s.m.i. e del D.Lgs

Il presente provvedimento non comporta alcun mutamento qualitativo o quantitativo di entrata o di spesa né a carico del bilancio regionale né a carico degli enti per i cui debiti i creditori potrebbero rivalersi sulla Regione (e che è escluso ogni ulteriore onere aggiuntivo rispetto a quelli già autorizzati a valere sullo stanziamento previsto dal bilancio regionale).
I sottoscritti attestano che il procedimento affidatogli, è stato espletato nel rispetto della vigente normativa regionale, nazionale e comunitaria e che il presente schema di provvedimento, predisposto ai fini dell'adozione dell'atto finale da parte del Dirigente Vicario di Sezione è conforme alle risultanze istruttorie.

Il Responsabile P.O. (Dott. Francesco Colasuonno)

Il Responsabile P.O. (Dott.ssa Anna Percoco)

Tutto ciò premesso,

IL DIRIGENTE VICARIO DELLA SEZIONE

Visti gli articoli 4 e 5 della L.R. n. 7/97;
Visti gli art. 18 e 21 del D.P.G.R. n. 443/2015;
Visto l'articolo 32 della Legge n. 69 del 18/06/2009 che prevede l'obbligo di sostituire la pubblicazione tradizionale all'Albo ufficiale con la pubblicazione di documenti digitali sui siti informatici;
Vista la DGR 1176 del 29/07/2016 di conferimento di incarichi di direzione;
Vista la D.G.R. n. 3261 del 28/7/98;
Visti gli artt. 4 e 16 del D.lgs. 165/01;
Vista la DGR 713 del 2/05/2018 di nomina dell'Ing. Giuseppe Tedeschi quale Dirigente della Sezione Osservatorio Fitosanitario;
Vista la DGR 278 del 02/03/2020 di nomina del Dott. Luigi Trotta quale Dirigente Vicario della Sezione Osservatorio Fitosanitario;
Vista la nota del Dirigente della Sezione Osservatorio Fitosanitario n° 6598 del 17/05/2019 di conferimento incarichi di Posizioni Organizzative;
Vista la DDS n. 72 del 18/06/2019 per quanto attiene la delega di funzioni ai sensi della Legge 241/90 smi;
Vista la DDS n. 773 del 25/06/2019 di assegnazione definitiva delle titolarità delle Posizioni Organizzative;
Visto l'art. 21 bis della Legge 241/90;
RITENUTO, per le motivazioni sopra riportate, che vengono condivise, di emanare il presente provvedimento

DETERMINA

- **di approvare** quanto esposto in narrativa che qui si intende integralmente richiamato;
- **di disporre l'estirpazione di n°2 piante infette** site in agro di **Fasano** ed elencate nella tabella seguente, con le modalità e la tempistica di seguito definite:

MONITORAGGIO 2020									
AGRO	**Fg**	**P.lla**	**INTESTATARIO**	**Specie**	**CAMPIONE**	**Longitudine**	**Latitudine**	**ZONA**	**VINCOLO PAESAGGISTICO**
Fasano	106	570	Istituto diocesano per il sostentamento del clero della Diocesi di Conversano - Monopoli	Olivo	797984	17,34710078	40,86574091	Contenimento	_____
				Olivo	798226	17,34690413	40,86549371	Contenimento	_____
TOTALE					**2**			**0**	

- **trasmettere** il presente atto con unica PEC:

a) al Comune di **Fasano** affinché provveda entro 3 (tre) giorni dall'invio della Pec di trasmissione del presente atto all'affissione all'Albo Pretorio della presente determinazione per la **durata di 10 (dieci) giorni** naturali e consecutivi. Tale affissione, ai sensi dell'art. 21 bis L.241/1990 e s.m.i, decorso il tredicesimo giorno dalla data di invio della Pec assume valore di notifica **ai proprietari/conduttori interessati dalle estirpazioni**;

b) **all'ARIF** per le attività di competenza in base alla L.R. 19/2019, alla DGR 548/2020 e al Decreto Legge 27/2019 convertito con L. 44/2019;

c) **al Sig. Prefetto di Brindisi** affinché ai sensi della Legge 44/2019, e su richiesta di ARIF ove di necessità, disponga l'ausilio della forza pubblica a supporto di ARIF nelle operazioni di estirpazione.

A) ESTIRPAZIONE TRAMITE ARIF

- **di disporre,** ai sensi del comma 2 dell'art. 7 della decisione 789/2015 e s.m.i., per il tramite dell'ARIF l'estirpazione entro 20 giorni consecutivi dalla data di avvenuta notifica del presente atto, delle piante risultate infette dal batterio *Xylella fastidiosa,* site in agro di **Fasano,** sopra indicate, nonché evidenziate nell'ortofoto di cui **all'allegato A,** parte integrante del presente atto;
- **di stabilire** che l'ARIF, nell'eseguire l'estirpazione delle piante di cui al presenta atto, dovrà attenersi alla seguente procedura:
  - attendere 10 giorni consecutivi dalla data di avvenuta notifica, per l'eventuale espressione da parte del proprietario/conduttore della volontà di procedere autonomamente all'estirpazione delle piante;
  - allo scadere del suddetto periodo di 10 giorni e in assenza di comunicazioni del proprietario/conduttore, ARIF dovrà procedere nei successivi 10 giorni consecutivi a:
    - effettuare il trattamento fitosanitario preventivamente all'estirpazione, contro i vettori dell'organismo specificato, come indicato al comma 4) dell'art. 10 del DM 13.02.2018, utilizzando prodotti autorizzati su olivo contro il *Philaenus spumarius;*
    - estirpare le piante infette con le seguenti modalità:
      - taglio della chioma;
      - taglio del tronco dell'albero a livello del colletto;
      - estirpazione dell'apparato radicale

informando l'Osservatorio Fitosanitario alla pec osservatoriofitosanitario.regione@pec.rupar.puglia.it e la sede operativa di Brindisi al seguente indirizzo mail: c.cavallo@regione.puglia.it;

- distruggere in loco tutta la parte frondosa dell'albero, separata dal tronco, mediante trinciatura o bruciatura se consentito dalla legge e dai relativi regolamenti comunali;

- lasciare nelle disponibilità del proprietario/conduttore la parte legnosa delle piante estirpate, opportunamente depezzate;
- redigere specifica relazione sulle operazioni svolte sull'appezzamento con l'indicazione del sesto di impianto in caso di oliveto, elemento necessario per poter applicare la DGR 940/2017, che dovrà essere trasmessa alla Sezione Osservatorio Fitosanitario (osservatoriofitosanitario.regione@pec.rupar.puglia.it) e alla sede operativa di Brindisi (c.cavallo@regione.puglia.it);
- richiedere al Prefetto, ai sensi della Legge 44/2019, l'ausilio della forza pubblica nelle operazioni di estirpazione delle piante infette, a seguito di accesso negato ai luoghi di estirpazione, documentato e verbalizzato ai sensi degli art. 46, 47 del DPR 445/2000 e dell'art. 76 (dichiarazioni mendaci);

- **di stabilire** che ai sensi della DGR 940 del 13/06/2017 ai proprietari/conduttori sarà riconosciuto il contributo per il danno subito per ogni albero estirpato e pertanto il proprietario deve comunicare all'ARIF e per conoscenza alla Sezione Osservatorio Fitosanitario, il codice fiscale ed i riferimenti bancari ove effettuare il relativo bonifico (come da **allegato C,** scaricabile anche dal sito www.emergenzaxylella.it)**,** entro 3 mesi dalla data di avvenuta notifica del presente atto, a mezzo raccomandata A/R al seguente indirizzo: Viale Luigi Corigliano, 1 – 70123 – Bari oppure a mezzo pec: protocollo@pec.arifpuglia.it;

B) ESTIRPAZIONE VOLONTARIA

- **di stabilire** che qualora il proprietario voglia provvedere autonomamente all'abbattimento delle piante infette con mezzi propri, dovrà a propria cura e spese:
  - manifestare, entro il termine di 10 (dieci) giorni naturali e consecutivi dalla data di avvenuta notifica come definita in precedenza, la volontà di estirpare autonomamente compilando e trasmettendo il modello di cui **all'allegato B** (scaricabile anche dal sito www.emergenzaxylella.it), mediante raccomandata A/R all'indirizzo dell'ARIF: Viale Luigi Corigliano, 1 – 70123 – Bari oppure alla PEC dell'Agenzia: protocollo@pec.arifpuglia.it, nonché alla Sezione Osservatorio Fitosanitario osservatoriofitosanitario.regione@pec.rupar.puglia.it e alla sede operativa di Brindisi mail c.cavallo@regione.puglia.it, che dovrà sovraintendere alle operazioni;
  - comunicare la data di inizio dell' operazione di estirpazione alla sede operativa di Brindisi (Via Tor Pisana 120, Brindisi - mail: c.cavallo@regione.puglia.it), almeno 5 (cinque) giorni prima dell'inizio dei lavori e comunque entro lo scadere dei 10 (dieci) giorni decorrenti dalla manifestazione della volontà di estirpare;
  - effettuare il trattamento fitosanitario preventivamente all'estirpazione, contro i vettori dell'organismo specificato, come indicato al comma 4) dell'art. 10 del DM 13.02.2018, utilizzando prodotti autorizzati su olivo contro il *Philaenus spumarius*;
  - estirpare le piante infette con mezzi meccanici;
  - distruggere in loco tutta la parte frondosa dell' albero, separata dal tronco, mediante trinciatura o bruciatura se consentito dalla legge e dai relativi regolamenti comunali;
  - comunicare alla Soprintendenza eventuali ritrovamenti fortuiti di interesse archeologico;
- **di stabilire** che le operazioni di estirpazione e distruzione devono essere presidiate da un Ispettore fitosanitario/Agente fitosanitario che deve:
  - essere di ausilio per determinare le piante oggetto del presente provvedimento;
  - verificare la correttezza delle operazioni di estirpazione e distruzione delle piante;
  - provvedere alla redazione di apposito verbale che è atto propedeutico e indispensabile per il riconoscimento del contributo;
- **di stabilire** che a seguito di accertato impedimento all'estirpazione, a causa di intervento di terze persone (documentato e verbalizzato ai sensi degli art. 46, 47 del DPR 445/2000 e dell'art. 76 per dichiarazioni mendaci), l'ispettore fitosanitario richiede al Prefetto, ai sensi della Legge 44/2019, l'ausilio della forza pubblica nelle operazioni di estirpazione delle piante infette;
- **di stabilire** che in caso di estirpazione delle piante infette a cura del proprietario, sarà riconosciuto per ogni albero estirpato, l'intero contributo previsto dalla DGR 940/2017 e pertanto il proprietario deve comunicare all'ARIF e per conoscenza alla Sezione Osservatorio Fitosanitario, il codice fiscale ed i riferimenti bancari

ove effettuare il relativo bonifico (come da **allegato C,** scaricabile anche dal sito www.emergenzaxylella.it), entro 3 mesi dalla data di avvenuta notifica del presente atto, a mezzo raccomandata A/R al seguente indirizzo: Viale Luigi Corigliano, 1 – 70123 – Bari oppure a mezzo pec: protocollo@pec.arifpuglia.it;

- **di stabilire** che qualora il proprietario/conduttore non proceda al concreto avvio delle attività di estirpazione delle piante infette entro 20 giorni dall'avvenuta notifica, la Sezione Osservatorio Fitosanitario disporrà l'abbattimento coatto delle piante infette, per il tramite dell'ARIF, provvederà a denunciare la circostanza alla Procura della Repubblica ai sensi degli artt. 500 e 650 c.p., all'applicazione della sanzione amministrativa di cui al comma 20 dell'art. 54 del D. Lgs. 214/05, a non riconoscere alcun contributo a qualunque titolo per l'abbattimento delle piante infette.

C) DISPOSIZIONI GENERALI

- **di stabilire** che chiunque non adempie alle disposizioni impartite con il presente atto è sanzionabile ai sensi del comma 2 dell'art. 18-bis della Legge n. 44 del 21/05/2019, conversione in legge, con modificazioni, del Decreto Legge n° 27 del 29/03/2019;
- **di stabilire** che chiunque non adempie alle disposizioni impartite ovvero provoca ritardi nella loro applicazione è perseguibile ai sensi degli artt. 500 e 650 c.p.;
- **di pubblicare** il presente atto sul Bollettino Ufficiale della Regione Puglia;
- **di pubblicare** il presente atto sul portale www.emergenzaxylella.it ;
- **di stabilire** che il presente atto è immediatamente esecutivo.
- **di dare atto** che questo provvedimento:
  - è unicamente formato con mezzi informatici e firmato digitalmente, è composto da 13 (tredici) facciate e dagli allegati **A**, **B**, **C,** composti da n. 2 (due) facciate e sarà conservato, ai sensi delle Linee Guida del Segretario generale della Giunta Regionale e del Segretario Generale del Presidente, prot. n. AOO_022/652 del 31.3.2020, sui sistemi informatici regionali CIFRA, Sistema Puglia e Diogene; non sarà trasmesso al Dipartimento Programmazione e Finanze - Servizio Ragioneria - in quanto non sussistono adempimenti contabili;
  - sarà reso pubblico, ai sensi dell'art. 20 comma 3 del Decreto del Presidente della Giunta regionale n. 443 del 31.07.2015, mediante affissione per 10 giorni lavorativi a decorrere dalla data della sua adozione, all'Albo delle Determinazioni Dirigenziali tramite la piattaforma regionale CIFRA, ai sensi delle Linee Guida del Segretario generale della Giunta Regionale e del Segretario Generale del Presidente, prot. n. AOO_022/652 del 31.3.2020;
  - sarà pubblicizzato nella sezione "Amministrazione trasparente", sotto sezione "Provvedimenti dirigenti amministrativi" del sito www.regione.puglia.it.

Il Funzionario P.O Delegato
(Dott.ssa Anna Percoco)

Il Dirigente Vicario di Sezione
(Dott. Luigi Trotta)

REGIONE PUGLIA

DIPARTIMENTO AGRICOLTURA, SVILUPPO RURALE E AMBIENTALE

SEZIONE OSSERVATORIO FITOSANITARIO

ALLEGATO A alla DDS n. 97 del 20/07/2020

Il presente allegato, firmato digitalmente, è composto
n.1 ortofoto
Il Dirigente Vicario di Sezione
(dott. Luigi Trotta)

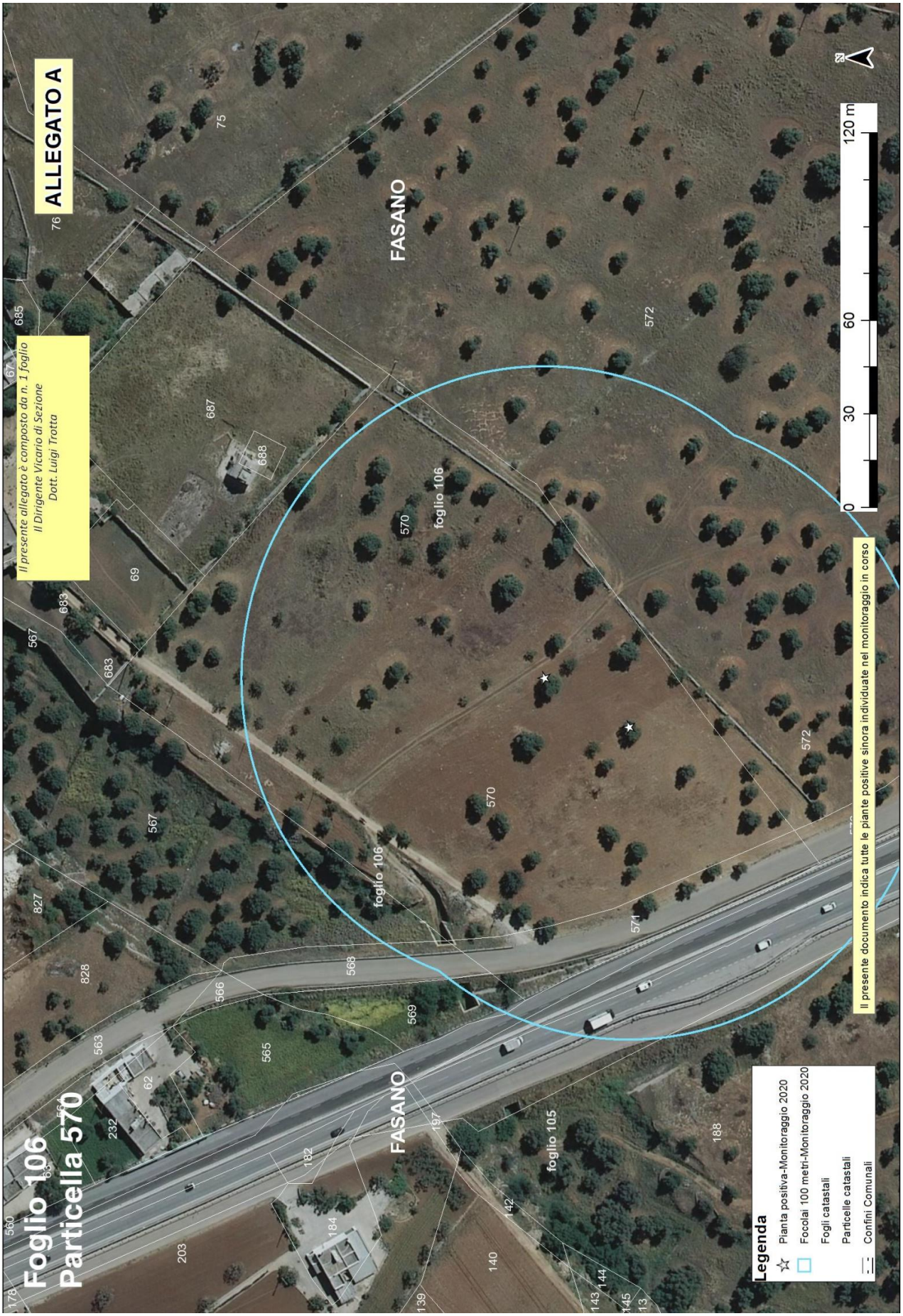
ALLEGATO A
Il presente allegato è composto da n. 1 foglio
Il Dirigente Vicario di Sezione
Dott. Luigi Trotta
Foglio 106
Particella 570
FASANO
foglio 106
foglio 105
Legenda
Pianta positiva-Monitoraggio 2020
Focolai 100 metri-Monitoraggio 2020
Fogli catastali
Particelle catastali
Confini Comunali
Il presente documento indica tutte le piante positive sinora individuate nel monitoraggio in corso
0
30
60
120 m
N

Allegato B

Il presente allegato, firmato digitalmente, è costituito da n. 2 pagine
Il Dirigente Vicario della Sezione
Dott. Luigi Trotta

ARIF
VIALE LUGI CORIGLIANO 1 - 70132 BARI
protocollo@pec.arifpuglia.it

REGIONE PUGLIA
SEZIONE OSSERVATORIO FITOSANITARIO - BARI
osservatoriofitosanitario.regione@pec.rupar.puglia.it

SEDE OPERATIVA DI BRINDISI
c.cavallo@regione.puglia.it

OGGETTO: ESERCIZIO DEL DIRITTO DI ESTIRPAZIONE VOLONTARIA DI CUI ALLA DDS N. _____ DEL _____

Con la presente il/la sottoscritto/a ……., nato/a a …… il …….Codice Fiscale…….. in qualità di …… (specificare se diverso dall'intestatario indicato nella DDS di cui all'oggetto, in tal caso allegare relativa documentazione probatoria), dichiara **di procedere all'estirpazione volontaria** delle piante infette di cui alla DDS in oggetto, rispettando quanto prescritto nell'atto medesimo e pertanto comunico/a:

- Il trattamento fitosanitario sarà effettuato in data _____ con
  □Deltametrina □Fosmet
  □ Acetamiprid □ Spinetoram

  (*indicare uno, apponendo una X*);
- Per l'abbattimento si propone all'Ispettore Fitosanitario la data del _____;
- Per le comunicazioni sulle operazioni di estirpazione l'Ispettore Fitosanitario potrà contattare il seguente numero telefonico _____
  (*necessario per definire gli accordi operativi di campo*).
- il contributo deve essere corrisposto a:
  - nome e cognome_____
  - nato/a il _____a_____
  - Codice fiscale_____
  - residente in _____a_____
  - codice IBAN _____
- la presente espressione di volontà è irrevocabile, consapevole che si deve procedere con immediatezza alla estirpazione della/e pianta/e infette e che simile circostanza è perseguibile ai sensi degli artt. 650 e 500 del c.p.;
- Allego copia del seguente documento _____ (*altrimenti sbarrare*)
- Allego copia del documento di riconoscimento in corso di validità, debitamente firmata e datata in calce.

Data _____ In Fede, _____
(firma del titolare giuridico del terreno)

Sezione Osservatorio Fitosanitario
Lung. Nazario Sauro 41- Bari- Tel. 080 5405147 - PEC: osservatoriofitosanitario.regione@pec.rupar.puglia.it
Sede operativa di Brindisi Via Torpisana, 120 - Tel: 0831 /544339 - Fax: 0831 / 544300
mail: c.cavallo@regione.puglia.it PEC: osservatorio.fitosanitario.br@pec.rupar.puglia.it

Allegato B

Il presente allegato, firmato digitalmente, è costituito da n. 2 pagine
Il Dirigente Vicario della Sezione
Dott. Luigi Trotta

DICHIARAZIONE SOSTITUTIVA DELL'ATTO DI NOTORIETA'
(art. 47 D.P.R. 28 dicembre 2000, n. 445)

Il/La sottoscritto/a_____nato/a a _____(_____)

Il_____C.F._____,residente a _____(___),

in _____n._____, consapevole che le dichiarazioni mendaci, in applicazione dell'art. 76 del D.P.R. 445/2000, sono punite ai sensi del codice penale e delle leggi speciali in materia e che comunque comportano la decadenza dai benefici eventualmente conseguiti con il provvedimento emanato sulla base della dichiarazione non veritiera

DICHIARA

- Di non essere una "impresa in difficoltà" ai sensi del punto 14 del paragrafo 1 dell'art. 2 del Reg 702/2014;
- Di non essere destinatario di un ordine di recupero pendente a seguito di una decisione della Commissione europea che dichiara gli aiuti illegittimi e incompatibili con il mercato interno;
- Di essere _____(1), dei terreni ubicati in agro di_____contraddistinti in catasto terreni al foglio _____particelle_____ _____ contraddistinti in catasto terreni al foglio _____particelle_____ _____ contraddistinti in catasto terreni al foglio _____particelle_____ e di aver diritto a percepire i contributi finanziari previsti dal regime di aiuti a favore dei proprietari o conduttori a qualunque titolo, dei terreni agricoli e ricadenti nelle zone delimitate ai sensi dell'art. 7 del DM 7 dicembre 2016, per l'abbattimento delle piante di olivo infette da *Xylella fastidiosa* e che tutti i dati riportati in domanda sono veritieri.

Luogo data in fede

(1) Proprietario, comproprietario, nudo proprietario etc…

Nel caso in cui le piante estirpate appartengano a più comproprietari, preferibilmente, uno solo di essi richiede l'intero indennizzo allegando la delega degli altri comproprietari come da schema riportato nel mod. 4 della D.G.R. 940/2017, pubblicata sul sito istituzionale www.emergenzaxylella.it.

Allegato C

Il presente allegato, firmato digitalmente, è costituito da n.2 pagine
Il Dirigente Vicario della Sezione
Dott. Luigi Trotta

Agenzia regionale attività irrigue e forestali
Viale Luigi Corigliano, 1 – 70123 – Bari
protocollo@pec.arifpuglia.it

p.c. REGIONE PUGLIA
SEZIONE OSSERVATORIO FITOSANITARIO
Lungomare Nazario Sauro 41 70121 Bari
osservatoriofitosanitario.regione@pec.rupar.puglia.it

OGGETTO: COMUNICAZIONE COORDINATE BANCARIE PER EROGAZIONE CONTRIBUTO DI CUI ALLA DDS N. _____ DEL _____

Con la presente il/la sottoscritto/a …… nato/a a …… il ……..Codice Fiscale……..in qualità di …… (specificare, se diverso dall'intestatario indicato nella DDS di cui all'oggetto, allegare relativa documentazione probatoria) comunico/a che a seguito della disposizione di estirpazione delle piante infette da Xylella a cura di ARIF (DDS in oggetto), il contributo per ogni albero abbattuto deve essere corrisposto a:

- nome e cognome_____
- nato/a il _____a_____
- Codice fiscale_____
- residente in _____a_____
- codice IBAN _____
- Allego copia del seguente documento _____ (altrimenti sbarrare)
- Allego copia del documento di riconoscimento in corso di validità, debitamente firmata e datata in calce

Data _____ In Fede

_____
(*firma del titolare giuridico del terreno*)

DICHIARAZIONE SOSTITUTIVA DELL'ATTO DI NOTORIETA'
(art. 47 D.P.R. 28 dicembre 2000, n. 445)

Il/La sottoscritto/a_____nato/a a _____(_____)
Il_____ C.F._____, residente a _____(___),
in _____n._____, consapevole che le dichiarazioni mendaci, in applicazione dell'art. 76 del D.P.R. 445/2000, sono punite ai sensi del codice penale e delle leggi speciali in materia e che comunque comportano la decadenza dai benefici eventualmente conseguiti con il provvedimento emanato sulla base della dichiarazione non veritiera

DICHIARA

- Di non essere una "impresa in difficoltà" ai sensi del punto 14 del paragrafo 1 dell'art. 2 del Reg 702/2014;
- Di non essere destinatario di un ordine di recupero pendente a seguito di una decisione della Commissione europea che dichiara gli aiuti illegittimi e incompatibili con il mercato interno;
- Di essere _____(1), dei terreni ubicati in agro di_____contraddistinti in catasto terreni al foglio _____particelle_____ _____ contraddistinti in catasto terreni al foglio _____particelle_____ _____ contraddistinti in catasto terreni al foglio _____particelle_____ e di aver diritto a percepire i contributi finanziari previsti dal regime di aiuti a favore dei proprietari o conduttori a qualunque titolo, dei terreni agricoli e ricadenti nelle zone delimitate ai sensi dell'art. 7 del DM 7 dicembre 2016, per l'abbattimento delle piante di olivo infette da *Xylella fastidiosa* e che tutti i dati riportati in domanda sono veritieri.

Luogo data in fede

(1) Proprietario, comproprietario, nudo proprietario etc…
Nel caso in cui le piante estirpate appartengano a più comproprietari, preferibilmente, uno solo di essi richiede l'intero indennizzo allegando la delega degli altri comproprietari come da schema riportato nel mod. 4 della D.G.R. 940/2017, pubblicata sul sito istituzionale www.emergenzaxylella.it.

DETERMINAZIONE DEL DIRIGENTE SEZIONE OSSERVATORIO FITOSANITARIO 20 luglio 2020, n. 98

NORME ECO SOSTENIBILI PER LA DIFESA FITOSANITARIA E IL CONTROLLO DELLE INFESTANTI DELLE COLTURE AGRARIE Anno 2020 – Deroga all'impiego della sostanza attiva dimetoato su olivo.

Il funzionario responsabile della PO, riferisce.

Viste:

- la Determinazione Dirigenziale n. 23 del 12/03/2020, relativa all'approvazione e adozione delle norme eco-sostenibili per la difesa fitosanitaria e il controllo delle infestanti delle colture agrarie 2020;
- la Determinazione Dirigenziale n. 53 del 29/04/2020, recante modifiche e integrazioni alle norme eco-sostenibili per la difesa fitosanitaria e il controllo delle infestanti delle colture agrarie 2020;
- la scheda tecnica relativa alla difesa fitosanitaria dell'olivo, contenuta nell'Allegato I della citata Determinazione n. 53 del 29/04/2020;
- il Decreto Dirigenziale del Ministero della Salute del 26/06/2020, con cui è stato autorizzato l'uso eccezionale di prodotti "a base di dimetoato, per il controllo della mosca dell'olivo (*Bactrocera oleae*), dal primo luglio al 28 ottobre 2020;
- le richieste pervenute a questa Sezione, in data 17/7/2020 (prot. A00_181/6419) e in data 20/7/2020 (prot. A00_181/6456) da parte, rispettivamente, dell'Associazione Interprovinciale Produttori Olivicoli Pugliesi (AIPOP SCARL) e di ASSOPROLI, riguardanti la possibilità di concedere deroga alle norme eco-sostenibili per la difesa fitosanitaria e il controllo delle infestanti delle colture agrarie 2020, relativa all'impiego della sostanza attiva dimetoato per il controllo della mosca dell'olivo (*Bactrocera oleae*);

Considerato che:

- per interventi di tipo curativo, da effettuare nei confronti di uova e larve di prima età di *B*. *oleae*, sono impiegabili le sostanze attive acetamiprid e fosmet, secondo quanto definito nella scheda tecnica relativa alla difesa fitosanitaria dell'olivo;
- in ragione delle caratteristiche tecniche delle citate sostanze attive, è prevista una soglia d'intervento pari al 5-7% d'infestazione attiva (sommatoria di uova e larve) su olive da olio;
- acetamiprid è impiegabile anche nei confronti di altre avversità, quali: tignola dell'olivo, cecidomia e sputacchina;
- fosmet è impiegabile anche nei confronti di altre avversità, quali: tignola dell'olivo, cocciniglia mezzo grano di pepe e sputacchina;
- per entrambe le sostanze attive citate sono ammessi al massimo 2 interventi sulla coltura, indipendentemente dall'avversità;
- la possibilità di impiegare dimetoato contro la mosca, in virtù delle peculiari caratteristiche tecniche della sostanza attiva, permetterebbe un innalzamento della soglia di intervento al 10-15% d'infestazione attiva (sommatoria di uova e larve), oltre a consentire una più agevole e razionale gestione della difesa dell'olivo anche dagli altri fitofagi;
- come specificato nell'Allegato A alla citata DDS n. 23 del 12/03/2020, possono essere concesse deroghe di valenza aziendale o territoriale alle norme eco-sostenibili regionali;

Si propone, per quanto riportato:

di ammettere, in deroga alle norme eco-sostenibili per la difesa fitosanitaria e il controllo delle infestanti delle colture agrarie 2020 della Regione Puglia, l'inserimento della sostanza attiva dimetoato per il controllo della mosca dell'olivo (*Bactrocera oleae*), per un massimo di 2 interventi da effettuare non oltre il 28 ottobre 2020, alle seguenti condizioni:

- esclusivamente per interventi di tipo curativo nei confronti di uova/larve;
- al raggiungimento di una soglia di intervento pari al 10-15% d'infestazione attiva (sommatoria di uova e larve) sulle olive da olio, riscontrata a seguito di apposito monitoraggio;
- alla presenza delle prime punture sulle olive da mensa, riscontrata a seguito di apposito monitoraggio.

VERIFICA AI SENSI DEL D. Lgs 196/03 e del Reg. (UE) 2016/679
Garanzie alla riservatezza

La pubblicazione dell'atto, salve le garanzie previste dalla legge 241/90 in tema di accesso ai documenti amministrativi, avviene nel rispetto della tutela alla riservatezza dei cittadini, secondo quanto disposto dal D. Lgs. 196/03 in materia di protezione dei dati personali, nonché dal vigente regolamento regionale n. 5/2006 per il trattamento dei dati sensibili e giudiziari, nonché dal Regolamento (UE) 2016/679. Ai fini della pubblicità legale, l'atto destinato alla pubblicazione è redatto in modo da evitare la diffusione di dati personali identificativi non necessari ovvero il riferimento a dati sensibili.

Adempimenti contabili
(di cui alla L.R. n. 28 del 16/11/2001 e ss.mm.ii. e D.Lgs. 118/2011)

Il presente provvedimento non comporta alcun mutamento qualitativo o quantitativo di entrata o di spesa né a carico del bilancio regionale né a carico degli enti per i cui debiti i creditori potrebbero rivalersi sulla Regione ed è escluso ogni ulteriore onere aggiuntivo rispetto a quelli già autorizzati a valere sullo stanziamento previsto dal bilancio regionale.

Il sottoscritto attesta che il procedimento istruttorio è stato espletato nel rispetto della vigente normativa comunitaria, nazionale e regionale e che il presente atto è conforme alle risultanze istruttorie.

Il Responsabile della P.O. (dott. Agostino Santomauro)

IL DIRIGENTE VICARIO DI SEZIONE

Vista la proposta del Funzionario istruttore e la relativa sottoscrizione;
Visti gli articoli 4 e 5 della L.R. n. 7/97;
Visti gli art. 18 e 21 del D.P.G.R. n. 443/2015;
Visto l'articolo 32 della Legge n. 69 del 18/06/2009 che prevede l'obbligo di sostituire la pubblicazione tradizionale all'Albo ufficiale con la pubblicazione di documenti digitali sui siti informatici;
Vista la D.G.R. 1176 del 29/07/2016 di conferimento di incarichi di direzione;
Vista la DGR 713 del 2/05/2018 di nomina dell'Ing. Giuseppe Tedeschi a Dirigente della Sezione;
Vista la DGR 278 del 2/3/2020 di nomina del Dott. Luigi Trotta quale Dirigente vicario della Sezione Osservatorio Fitosanitario
Vista la direttiva emanata con Deliberazione di Giunta Regionale n. 3261 del 28/07/98 in attuazione della legge regionale n. 7 del 4/02/97 e del D.lgs. n. 29 del 3/02/93, che detta le direttive per la separazione delle attività di direzione politica da quelle di gestione amministrativa;
Visti gli artt. 4 e 16 del D.lgs. 165/01;

Ritenuto, per le motivazioni sopra riportate, che vengono condivise, di adottare la predetta proposta;

DETERMINA

- di prendere atto di quanto indicato nelle premesse e che qui si intendono integralmente riportate;
- di ammettere, in deroga alle norme eco-sostenibili per la difesa fitosanitaria e il controllo delle infestanti delle colture agrarie 2020 della Regione Puglia, l'inserimento della sostanza attiva dimetoato per il

controllo della mosca dell'olivo (*Bactrocera oleae*), per un massimo di 2 interventi da effettuare non oltre il 28 ottobre 2020, alle seguenti condizioni:

- esclusivamente per interventi di tipo curativo nei confronti di uova/larve;
- al raggiungimento di una soglia di intervento pari al 10-15% d'infestazione attiva (sommatoria di uova e larve) sulle olive da olio, riscontrata a seguito di apposito monitoraggio;
- alla presenza delle prime punture sulle olive da mensa, riscontrata a seguito di apposito monitoraggio;

- di dare atto che il presente provvedimento, composto da 4 (quattro) facciate:
  - è immediatamente esecutivo;
  - è unicamente formato con mezzi informatici e firmato digitalmente e sarà conservato, ai sensi delle Linee Guida del Segretario generale della Giunta Regionale e del Segretario Generale del Presidente, prot. n. AOO_022/652 del 31.3.2020, sui sistemi informatici regionali CIFRA, Sistema Puglia e Diogene;
  - sarà reso pubblico, ai sensi dell'art. 20 comma 3 del Decreto del Presidente della Giunta regionale n. 443 del 31.07.2015, mediante affissione per 10 giorni lavorativi a decorrere dalla data della sua adozione, all'Albo delle Determinazioni Dirigenziali tramite la piattaforma regionale CIFRA, ai sensi delle Linee Guida del Segretario generale della Giunta Regionale e del Segretario Generale del Presidente, prot. n. AOO_022/652 del 31.3.2020;
  - sarà pubblicizzato nella sezione "Amministrazione trasparente", sotto sezione "Provvedimenti dirigenti amministrativi" del sito www.regione.puglia.it;
  - sarà pubblicato nel Bollettino Ufficiale della Regione Puglia.

IL DIRIGENTE VICARIO DI SEZIONE
(*Dott. Luigi Trotta*)

DETERMINAZIONE DEL DIRIGENTE SEZIONE PROMOZIONE DELLA SALUTE E DEL BENESSERE 21 luglio 2020, n. 568

Avviso Pubblico per Manifestazione di interesse all'iscrizione nel Catalogo telematico dei servizi per l'infanzia e l'adolescenza finalizzata ad erogare servizi in favore di minori tramite l'utilizzo di un titolo di acquisto ai sensi dell'art. 54 della Legge regionale 10 luglio 2006, n. 19 e dell'art. 28 comma 1 del Regolamento regionale 18 gennaio 2007, n. 4. Proroga dei termini di presentazione della manifestazione di interesse.

IL DIRIGENTE DELLA SEZIONE PROMOZIONE DELLA SALUTE E DEL BENESSERE

- Visti gli articoli 4 e 5 della L.R. n. 7_1997;
- Vista la Deliberazione G.R. n. 3261 del 28-7-1998;
- Visti gli artt. 4 e 16 del D. Lgs. 165_2001;
- Visto l'art. 32 della legge 18 giugno 2009, n. 69, che prevede l'obbligo di sostituire la pubblicazione tradizionale all'Albo ufficiale con la pubblicazione di documenti digitali sui siti informatici;
- Visto l'art. 18 del Dlgs 196_2003 "Codice in materia di protezione dei dati personali" in merito ai Principi applicabili ai trattamenti effettuati dai soggetti pubblici;
- Vista la Deliberazione della Giunta Regionale n. 1518 del 31-07-2015 recante "Adozione del modello organizzativo denominato "Modello Ambidestro per l'Innovazione della macchina Amministrativa regionale- MAIA".
- Visto il D.P.G.R. n. 316 del 17 maggio 2016 con il quale sono state individuate le Sezioni relative ai Dipartimenti e, nella fattispecie, per il Dipartimento Promozione della Salute, del Benessere Sociale e dello Sport per Tutti, la Sezione Promozione della salute e del Benessere;
- Vista la deliberazione di Giunta Regionale 25 febbraio 2020, n. 211 di conferimento dell'incarico di Dirigente della Sezione Promozione della Salute e del Benessere al dott. Onofrio Mongelli;
- Vista la deliberazione di Giunta Regionale n. 366 del 26 febbraio 2019 che conferisce l'incarico di Dirigente ad interim del Servizio Minori, Famiglie e Pari Opportunità della Sezione Promozione della Salute e del Benessere alla dr.ssa Francesca Zampano;
- Vista la legge regionale "Disciplina del sistema integrato dei servizi sociali per la dignità e il benessere delle donne e degli uomini in Puglia" e ss.mm.ii.;
- Visto il regolamento regionale del 18 gennaio 2007 n. 4 che disciplina l'attuazione della legge regionale del 10 luglio 2006 n. 19;

Premesso che :

- la Regione Puglia al fine di promuovere lo sviluppo e la qualità del sistema dei servizi per l'infanzia e l'adolescenza, dare sostegno alla genitorialità e alla conciliazione vita – lavoro delle famiglie pugliesi, favorire l'inclusione sociale attiva, ha avviato la procedura di accreditamento di cui all'art. 54 della la legge regionale n. 19 del 10 luglio 20, mediante iscrizione in un apposito elenco delle strutture e dei servizi per l'infanzia e l'adolescenza secondo quanto previsto agli articoli 28 e seg. del regolamento regionale n. 4 del 18 gennaio 2007;
- con determinazione dirigenziale 082/DIR/2020/ 318 del 17.04.2020 (pubblicata sul BURP n. 58 del 23-4-2020) è stato approvato l'Avviso Pubblico per Manifestazione di Interesse all'iscrizione nel Catalogo telematico dei servizi per l'infanzia e l'adolescenza finalizzata ad erogare servizi in favore di minori tramite titoli di servizio rivolto per le tipologie di cui al'art. 52 centro socio-educativo diurno, art. 53 asilo nido, micro nido, nido aziendale, sezione primavera, art. 89 ludoteca, art. 90 centro ludico per la prima infanzia, art. 101 lett. a) servizio di educazione familiare per l'infanzia o servizio per l'infanzia a domicilio, art. 101 lett. b) piccoli gruppi educativi o nido in famiglia, art. 103 servizi educativi e per il tempo libero e art. 104 centro aperto polivalente per minori,;

- con determinazione dirigenziale 082/DIR/2020/ 398 del 15.05.2020 (pubblicata sul BURP n.73 del 21-05-2020) sono stati approvati i disciplinari che definiscono i requisiti aggiuntivi di qualificazione del servizio per ciascuna delle tipologie di strutture e servizi di cui all'art. 4 del predetto Avviso;
- con la stessa determinazione di cui sopra è stato disposto il rinvio dell'apertura della piattaforma per la presentazione delle Manifestazioni di interesse all'iscrizione nel Catalogo alle ore 12.00 del 3 giugno 2020 con chiusura alle ore 12:00 del 3 luglio 2020;
- con determinazione dirigenziale 082/DIR/2020/534 del 02.07.2020, è stata disposta una proroga tecnica del termine di chiusura della procedura per la presentazione delle Manifestazioni di interesse, tramite piattaforma telematica, dal giorno 3 luglio 2020 ore 12:00 al giorno 14 luglio 2020 ore 12:00, esclusivamente per i soggetti gestori delle tipologie di strutture e di servizi destinatarie di cui all'art. 2 del predetto Avviso, che abbiano conseguito l'autorizzazione al funzionamento alla data del 3 luglio 2020, in considerazione dell'elevato numero di segnalazioni aperte relative alla compilazione della Manifestazione di interesse, rispetto alle manifestazioni inviate;
- con determinazione dirigenziale 082/DIR/2020/543 del 13.07.2020, il predetto termine è stato oggetto di ulteriore proroga tecnica al 21 luglio 2020 ore 12:00;
- Atteso che all'esito della ricognizione richiesta in data 21.07.2020, il Centro Servizi di Innova Puglia, riferisce che risultano: n. 32 domande in compilazione, n. 470 domande inviate, n. 4 in attesa di conferma, n. 87 segnalazioni inclusi i duplicati relative alla compilazione della manifestazione di interesse, nonché il perdurare delle problematiche relative alle visure tramite servizio in cooperazione applicativa del registro Imprese di Infocamere.
- Considerato l'elevato numero di segnalazioni ancora aperte relative alla compilazione della Manifestazione di interesse, si ritiene opportuno disporre una ulteriore proroga tecnica del termine di chiusura della procedura per la presentazione, tramite piattaforma telematica, delle Manifestazioni di interesse.

Ritenuto

per quanto sopra, di disporre una proroga del termine di chiusura della procedura per la presentazione delle Manifestazioni di interesse, tramite piattaforma telematica, di cui all'Avviso approvato con determinazione dirigenziale 082/DIR/2020 n. 318 del 17.04.2020, dal giorno 21 luglio 2020 ore 12:00 al giorno 31 luglio 2020 ore 12:00 esclusivamente per i soggetti gestori delle tipologie di strutture e di servizi destinatarie di cui all'art. 2 del predetto Avviso, che abbiano conseguito l'autorizzazione al funzionamento alla data del 3 luglio 2020.

VERIFICA AI SENSI DEL REGOLAMENTO UE N. 679_2016
E DEL D. LGS. N. 196_2003 COME MODIFICATO DAL D. LGS. N. 101_2018
GARANZIE DI RISERVATEZZA

La pubblicazione dell'atto all'Albo, salve le garanzie previste dalla L. n. 241_90 in tema di accesso ai documenti amministrativi, avviene nel rispetto della tutela della riservatezza dei cittadini secondo quanto disposto dal Regolamento UE n. 679_2016 in materia di protezione dei dati personali nonché dal D. Lgs. n. 196_2003 come modificato dal D. lgs. n. 101_2018 ed ai sensi del vigente Regolamento regionale n. 5_2006 per il trattamento dei dati sensibili e giudiziari.

Ai fini della pubblicità legale, l'atto destinato alla pubblicazione è redatto in modo da evitare la diffusione di dati personali identificativi non necessari ovvero il riferimento alle particolari categorie di dati previste dagli articoli 9 e 10 del Regolamento citato; qualora tali dati fossero indispensabili per l'adozione dell'atto, essi sono trasferiti in documenti separati, esplicitamente richiamati.

ADEMPIMENTI CONTABILI AI SENSI DELLA L.R. n. 28_2001

Si dichiara che il presente atto non comporta adempimenti contabili di cui alla legge regionale 16 novembre

2001, n. 28, non derivando dallo stesso alcun mutamento qualitativo e quantitativo di entrata o di spesa a carico del bilancio regionale né a carico degli enti per i cui debiti i creditori potrebbero rivalersi sulla Regione e che è escluso ogni ulteriore onere aggiuntivo rispetto a quelli autorizzati a valere sullo stanziamento previsto dal bilancio regionale.

Tutto ciò premesso e considerato

IL DIRIGENTE DELLA SEZIONE PROMOZIONE DELLA SALUTE E DEL BENESSERE

sulla base delle risultanze istruttorie di cui innanzi;

viste le attestazioni in calce al presente provvedimento;

ritenuto di dover provvedere in merito

D E T E R M I N A

1. di prendere atto di quanto espresso in narrativa, che qui si intende integralmente riportato;
2. di prorogare il termine di chiusura della procedura per la presentazione delle Manifestazioni di interesse, tramite piattaforma telematica, di cui all'Avviso approvato con determinazione dirigenziale 082/DIR/2020 n. 318 del 17.04.2020, dal giorno 21 luglio 2020 ore 12:00 al giorno 31 luglio 2020 ore 12:00, esclusivamente per i soggetti gestori delle tipologie di strutture e di servizi destinatarie di cui all'art. 2 del predetto Avviso, che alla data del 3 luglio 2020 abbiano conseguito l'autorizzazione al funzionamento ai sensi dell'art. 49, comma 1, della Legge regionale n. 19/06 e ss.mm.ii.;
3. avverso il presente provvedimento è consentito ricorso al TAR di Puglia, entro sessanta giorni dalla notifica.
4. gli adempimenti conseguenti sono demandati al Servizio Minori, Famiglie e Pari Opportunità della Sezione Promozione della Salute e del Benessere;
5. di dare atto che il provvedimento viene redatto in forma integrale nel rispetto della tutela alla riservatezza dei cittadini, secondo quanto disposto dal D. Lgs 196_2003 e dal Regolamento UE n. 679/2016 in materia di protezione dei dati personali;
6. il presente provvedimento:

   a) non è assoggettato agli obblighi di cui agli artt. 26 e 27 del D. lgs. 14 marzo 2013 n. 33;

   d) sarà pubblicato sul sito ufficiale della Regione Puglia: www.regione.puglia.it

   e) sarà trasmesso in copia all'Assessore al Welfare;

   f) sarà pubblicato sul Bollettino Ufficiale della Regione Puglia

   g) è composto da n. 5 pagine;

   h) è adottato in originale;

   i) è esecutivo.

Il Dirigente
Sezione Promozione della Salute e del Benessere
Dott. Onofrio Mongelli

DETERMINAZIONE DEL DIRIGENTE SEZIONE PROMOZIONE E TUTELA DEL LAVORO 20 luglio 2020, n. 866

"Piano di Attuazione Regionale" della Regione Puglia per l'attuazione della Garanzia Giovani in qualità di Organismo Intermedio del PON YEI (D.G.R. n. 1148 del 04/06/2014 e ss.mm.ii.) – Riconoscimento indennità di partecipazione I bimestre in favore dei tirocinanti (Misura 5) e autorizzazione all'erogazione, a valere su risorse D.L. 76/2013.

Il Dirigente della Sezione

VISTI gli artt. 4, 5 e 6 della Legge Regionale n.7 del 4.02.1997;
VISTA la deliberazione della Giunta Regionale n.3261/98;
VISTI gli artt. 4 e 16 del D.lgs. n. 165 del 30.03.2001 e ss.mm.ii.;
VISTE le direttive agli uffici impartite dal Presidente della Giunta Regionale con la nota n. 01/007689/1-5 del 31.07.1998;

VISTO il Regolamento (UE) n. 1303/2013 del Parlamento Europeo e del Consiglio del 17.12.2013, pubblicato sulla GUE del 20.12.2013, che reca disposizioni comuni sul Fondo europeo di sviluppo regionale, sul Fondo sociale europeo, sul Fondo di coesione, sul Fondo europeo agricolo per lo sviluppo rurale e sul Fondo europeo per gli affari marittimi e la pesca e definisce disposizioni generali sul Fondo europeo di sviluppo regionale, sul Fondo sociale europeo, sul Fondo di coesione e sul Fondo europeo per gli affari marittimi e la pesca e abroga il Regolamento (CE) n. 1083/2006 del Consiglio;

VISTO il Regolamento (UE) n. 1304/2013 del Parlamento Europeo e del Consiglio del 17.12.2013, pubblicato sulla GUE del 20.12.2013,che, all'art. 16, sostiene l'"Iniziativa a favore dell'occupazione giovanile per la lotta alla disoccupazione giovanile";

VISTO il Regolamento (UE - EURATOM) n. 1311/2013 del Consiglio del 2.12.2013, il quale stabilisce il quadro finanziario pluriennale per il periodo 2014-2020;

VISTA la Comunicazione della Commissione COM (2013) 144, relativa alla Youth EmploymentInitiative (YEI), che rappresenta un'iniziativa a favore dell'occupazione giovanile, aperta a tutte le Regioni con un livello di disoccupazione giovanile superiore al 25%;

VISTA la Raccomandazione del Consiglio del 22.04.2013, pubblicata sulla GUE Serie C 120/2013 del 26.04.2013,la quale delinea lo schema di opportunità per i giovani, promosso dalla suddetta Comunicazione della Commissione COM (2013) 144, istituendo una "garanzia" per i giovani che invita gli Stati Membri a garantire ai giovani con meno di 25 anni un'offerta qualitativamente valida di lavoro, di proseguimento degli studi, di apprendistato o di tirocinio o altra misura di formazione entro quattro mesi dall'inizio della disoccupazione o dall'uscita dal sistema di istruzione formale (YEI);

VISTO l'Accordo di Partenariato, presentato alla Commissione Europea il 22.04.2014, il quale individua il Programma Operativo Nazionale per l'attuazione della Iniziativa Europea per l'Occupazione dei Giovani" (PON-YEI) tra i Programmi Operativi Nazionali finanziati dal FSE;

VISTO il Regolamento (UE) n. 1407/2013 della Commissione del 18.12.2013 relativo all'applicazione degli articoli 107 e 108 del Trattato sul funzionamento dell'Unione europea agli aiuti «de minimis», pubblicato sulla GUE L 352 del 24.12.2013;

VISTA la Decisione della Commissione Europea C(2014) 4969 dell'11.07.2014, che adotta alcuni elementi del programma operativo "Programma operativo nazionale Iniziativa Occupazione Giovani" per l'attuazione dell'iniziativa per l'occupazione giovanile in Italia in vista di un supporto del Fondo sociale europeo e dell'Iniziativa per l'occupazione giovanile ai fini dell'obiettivo "Investimenti in favore della crescita e dell'occupazione" per le regioni Piemonte, Valle d'Aosta/Vallée d'Aoste, Lombardia, Abruzzo, Molise, Campania, Puglia, Basilicata, Calabria, Sicilia, Sardegna, Provincia Autonoma di Trento, Veneto, Friuli-Venezia Giulia, Emilia-Romagna, Toscana, Umbria, Marche, Lazio in Italia;

VISTO l'Accordo Stato-Regioni del 24.01.2013, avente ad oggetto l'approvazione delle "Linee guida in materia di tirocini" che detta disposizioni in merito al tirocinio;

VISTI la Legge Regionale n. 23 del 5.08.2013 - "Norme in materia di percorsi formativi diretti all'orientamento e all'inserimento nel mercato del lavoro" ed il successivo Regolamento Regionale n. 3 del 10.03.2014 – "Disposizioni concernenti l'attivazione di tirocini diretti all'orientamento e all'inserimento nel mercato del lavoro";

VISTO l'art. 32 della Legge 18.06.2009, n. 69, che prevede l'obbligo di sostituire la pubblicazione tradizionale all'Albo ufficiale con la pubblicazione di documenti digitali sui siti informatici;

VISTO l'art. 18 del D.lgs. n. 196 del 2003 - "Codice in materia di protezione dei dati personali" in merito ai principi applicabili ai trattamenti effettuati dai soggetti pubblici;

DATO ATTO CHE:

- in data 9.06.2014 è stata sottoscritta la convenzione tra il Ministero del Lavoro e delle Politiche Sociali – DG Politiche Attive e Passive del lavoro e la Regione Puglia per l'attuazione della Garanzia Giovani in qualità di Organismo Intermedio del PON YEI, giusta Deliberazione di Giunta Regionale n. 813 del 5.05.2014, rettificata con successivo atto n. 974 del 20.05.2014, con la quale è stato approvato lo schema di convenzione ed è stato dato mandato al Dirigente del Servizio Autorità di Gestione P.O. FSE di sottoscrivere la stessa e di apportarvi le modifiche ritenute necessarie;
- con la sopra citata Deliberazione di Giunta n. 813/2014, rettificata con D.G.R. n. 974/2014, si è dato altresì mandato ai singoli Servizi Regionali interessati, Formazione Professionale, Politiche per il Lavoro, Politiche Giovanili, Autorità di Gestione P.O. FSE - nell'ambito dell'Area Politiche per lo Sviluppo Economico, Lavoro, Innovazione "che ne assicura il coordinamento complessivo", di porre in essere tutti gli atti amministrativi successivi e conseguenti alla stessa deliberazione per dare attuazione alle misure previste Piano Regionale della Garanzia Giovani, attribuendo al Servizio Politiche per il Lavoro, tra le altre, la Misura 5 – Tirocini extra-curriculari, anche in mobilità geografica";
- con Deliberazione di Giunta Regionale n. 1148 del 4.06.2014 è stato approvato il Piano di Attuazione Regionale della Regione Puglia per l'attuazione della Garanzia Giovani in qualità di Organismo Intermedio del PON YEI, successivamente modificato e integrato, finalizzato a favorire l'inserimento dei giovani nel mercato del lavoro attraverso l'utilizzo integrato di una serie di strumenti, il cui impiego sinergico intende concorrere alla finalità di ridurre il gap tra giovani e occupazione;
- tra le misure previste all'interno del citato Piano di Attuazione figura altresì il "Tirocinio extracurriculare, anche in mobilità geografica" (Scheda 5), la cui attivazione, in conformità alla disciplina regionale vigente, può essere promossa sia dai servizi per l'impiego che da altri soggetti pubblici e privati individuati all'interno dell'art. 3, Legge Reg. n. 23/2013 e dell'art. 5, Regolamento Reg. n. 3/2014;
- in particolare, la Misura 5 fa riferimento alla attivazione di tirocini formativi e di inserimento/reinserimento nel mercato del lavoro rivolti a giovani di età compresa tra 16 e 29 anni, che hanno assolto, ovvero sono esenti dall'obbligo di istruzione e formazione, iscritti al programma Garanzia Giovani, prevedendo in loro favore l'erogazione di una indennità di partecipazione nella misura e alle condizioni definite con successivi provvedimenti;
- con Determinazione Dirigenziale del Servizio Autorità di Gestione PO FSE n. 405 del 2.10.2014, modificata con A.D. n. 425 del 14.10.2014 ed integrata con successivo A.D. n. 430 del 31.10.2014, è stato adottato, giusta Deliberazione di Giunta n. 1729 del 1.08.2014, l'Avviso Multimisura finalizzato a selezionare attori (organizzati nella forma di Associazioni Temporanee di soggetti pubblici e/o privati che operano nel campo dei servizi per il lavoro e in quello della formazione professionale) ritenuti, all'esito dell'esame di ammissibilità e della valutazione da parte di apposito nucleo, idonei alla realizzazione delle misure previste dal Piano Regionale della Garanzia Giovani, secondo quanto indicato nelle "schede misura" allegate ed in attuazione delle ulteriori indicazioni relative alle modalità gestionali che la Regione si è riservata di adottare con ulteriori atti;
- con particolare riferimento alla promozione di tirocini, il predetto Avviso Multimisura ha previsto che l'erogazione dei relativi servizi venga attuata in raccordo tra Centri per l'impiego (di seguito, per brevità, C.P.I.) ed Associazioni Temporanee di Scopo (di seguito, per brevità, A.T.S.), demandando a successivi provvedimenti regionali la definizione delle modalità operative attraverso le quali realizzare tale raccordo;

- con Determinazione Dirigenziale del Servizio Autorità di Gestione PO FSE n. 598 del 23.12.2014 sono state approvate le risultanze dell'istruttoria relativa alle istanze pervenute in risposta all'Avviso Multimisura e, successivamente, sottoscritti gli atti unilaterali d'obbligo, in conformità allo schema approvato con Determinazione Dirigenziale n. 13 del 24.02.2015;
- con Determinazione del Dirigente del Servizio Politiche per il Lavoro n. 1044 del 18.05.2015 sono stati approvati i modelli di convenzione e progetto formativo individuale per l'attivazione dei tirocini nell'ambito del programma in oggetto;
- sempre in conformità alla DGR n. 813/2014, rettificata con D.G.R. n. 974/2014, in considerazione della competenza dei C.P.I. a promuovere tirocini extra-curriculari, sono state approvate, con Determinazione del Dirigente del Servizio Politiche per il Lavoro n. 1331 del 07.07.2015 , le "Linee guida in tema di attivazione di tirocini extra-curriculari da parte dei Centri per l'Impiego nell'ambito del Piano di Attuazione Regionale della Regione Puglia per l'attuazione della Garanzia Giovani";

RILEVATO CHE:

- ai sensi dell'Avviso Multimisura e delle "Linee guida in tema di attivazione di tirocini extra-curriculari da parte dei Centri per l'Impiego nell'ambito del Piano di Attuazione Regionale della Regione Puglia per l'attuazione della Garanzia Giovani", il tirocinante ha diritto a percepire una indennità in ragione della partecipazione alle attività formative, fissata, per legge, nella misura mensile forfettaria di € 450,00 (euro quattrocentocinquanta/00), al lordo delle ritenute di legge eventualmente dovute. In ogni caso, il contributo non può eccedere la somma complessiva di € 2.700,00 (euro duemilasettecento/00) per il caso in cui il tirocinio abbia la durata massima di sei mesi; ovvero, la somma complessiva di € 5.400,00 (euro cinquemilaquattrocento/00) qualora il tirocinio sia destinato a disabili, persone svantaggiate, immigrati richiedenti asilo o titolari di protezione internazionale ed abbia la durata massima di dodici mesi. Il diritto alla indennità, nella misura sopra indicata, matura allorché il tirocinante abbia partecipato almeno al settanta per cento delle attività formative rapportato al monte ore mensile definito all'interno del progetto formativo individuale e si configura come un finanziamento in favore della persona, che non favorisce le imprese ospitanti e non costituisce, quindi, aiuto di Stato ai sensi dell'art. 107, par. 1, del TFUE;
- con Determinazione della Sezione Autorità di Gestione PO FSE n. 178 del 1 marzo 2016 - Adozione disposizioni PON IOG relative alla II Fase di attuazione della Garanzia Giovani e approvazione modifiche al "Piano di Attuazione Regionale" della Regione Puglia per l'attuazione della Garanzia Giovani in qualità di Organismo Intermedio del PON YEI - D.G.R. n.1148 del 4 giugno 2014 – è stato disposto che, per i tirocini attivati a fra data dal 1 marzo 2016 (intendendosi come data di attivazione il giorno di sottoscrizione della Convenzione di tirocinio), l'indennità di partecipazione prevista dalla normativa regionale, nella misura minima di € 450, 00 sarà composta da un importo a valere sul PAR Puglia Garanzia Giovani di € 300,00 e un importo a carico del soggetto ospitante nella misura minima di € 150,00;
- con successiva Determinazione della Sezione Autorità di Gestione PO FSE n. 233 del 16 marzo 2016, a parziale rettifica della citata D.D. n. 178/2016, è stato disposto che, per i tirocini le cui convenzioni siano state trasmesse attraverso la piattaforma Sistema Puglia a far data dal 15 aprile 2016, l'indennità di partecipazione prevista dalla normativa regionale nella misura minima di € 450,00 sarà composta da un importo a valere sul PAR Puglia Garanzia Giovani di € 300,00 e un importo a carico del soggetto ospitante nella misura minima di € 150,00;
- con Determinazione del Dirigente Sezione Politiche per il Lavoro n. 149 del 26 aprile 2016, preso atto di quanto disposto con la citata D.D. n. 233/2016, sono state definite le modalità di attuazione della Misura 5, relativamente alla c.d. II Fase di attuazione della Garanzia Giovani;
- sempre ai sensi dell'Avviso Multimisura e delle "Linee guida in tema di attivazione di tirocini extra-curriculari da parte dei Centri per l'Impiego nell'ambito del Piano di Attuazione Regionale della Regione Puglia per l'attuazione della Garanzia Giovani", l'indennità non spetta nel caso in cui il tirocinante risulti titolare di ASPI o altra forma di ammortizzatore sociale;

- in data 31.03.2015 è stata sottoscritta tra Regione Puglia, lNPS e Ministero del Lavoro e delle Politiche Sociali la Convenzione, con termine al 30.11.2018, per l'erogazione dell'indennità di tirocinio nell'ambito del Piano italiano di attuazione della cd. Garanzia Giovani, giusta Deliberazione della Giunta Regionale n. 45 del 1.04.2015 con la quale è stato approvato il format e demandata al Dirigente del Servizio Politiche per il lavoro la relativa sottoscrizione;
- l'art. 3, comma 1, lettera c) del **D.L.76 del 28.06.2013**, convertito con modificazioni nella Legge n.99 del 09.08.2013, ha previsto, al fine di favorire l'occupazione giovanile, l'attivazione nei territori del Mezzogiorno di ulteriori misure quali la percezione di una indennità di partecipazione per le borse di tirocinio formativo, nel limite di 56 milioni di euro per l'anno 2013, di 16 milioni di euro per l'anno 2014 e 96 milioni di euro per l'anno 2015;
- il Ministero del lavoro e delle politiche sociali con la nota prot. n. 0023726 del 25.06.2014 ha comunicato alle Regioni del Mezzogiorno la ripartizione delle risorse per il triennio 2013-2015, in attuazione dell'art. n. 3 comma 1 lettera c) della Legge n. 99 del 09.08.2013 che ha convertito con modifiche il DL. 76 del 28.06.2013;
- Il Ministero del Lavoro e delle politiche sociali, con i Decreti Direttoriali n. 110 del 14.03.2014 e n.243 del 09.04.2014, ha impegnato sul Fondo Sociale per l'Occupazione e Formazione rispettivamente euro 56.000.000,00 per l'anno 2013 e euro 16.000.000,00 per l'anno 2014;
- il Ministero del lavoro e delle politiche sociali, con successivo Decreto Direttoriale n. 9 del 23.01.2015 ha ripartito tra le Regioni le risorse finanziarie per l'annualità 2013 e 2014, impegnate con i Decreti Direttoriali di cui alla precedente lettera d) e alla Regione Puglia sono state pertanto attribuite risorse pari a euro 12.968.011,12;
- ai sensi dell'art. 3, co. lett. c) del DL 76/2013 per l'annualità 2015 sono state assegnati al Fondo Sociale per l'Occupazione e le Formazione euro 96.000.000,00;
- il Ministero del lavoro e delle politiche sociali con successivo Decreto Direttoriale n.14 del 04.02.2015, come modificato dal successivo Decreto Direttoriale n. 99 del 14.04.2015, ha ripartito tra le Regioni le risorse finanziarie per l'annualità 2015 e alla Regione Puglia sono pertanto attribuite risorse pari a euro 17.290.681,50;
- il Ministero del lavoro e delle Politiche Sociali con nota prot.n. 4354 del 27 febbraio 2015 ha precisato che rimane di esclusiva competenza regionale l'individuazione delle indennità di tirocinio da erogare ai beneficiari, a valere sulle risorse di cui al citato DL 76/2013, e che i due flussi di processo, relativi sia a tale ultima fonte normativa che all'intervento nazionale denominato "PON IOG-misura tirocini", devono mantenere una contabilità separata, rendendosi necessario predisporre un apposito Addendum alla Convenzione già stipulata in data 31.03.2015;
- ai fini dell'erogazione dell'indennità a valere su risorse di cui al Dl 76 del 28.06.2013, convertito con modifiche nella Legge n. 99 del 09.08.2013, la Regione Puglia ha stimato un ammontare di risorse pari a **euro 30.258.692,62**;
- l'Addendum di cui sopra è stato sottoscritto da MLPS, Regione Puglia e INPS in data 27/07/2016;
- con la decisione della commissione europea C (2017) 89 27 del 18 dicembre 2017, che modifica la Decisione C(2014)4969, la Commissione ha approvato la riprogrammazione delle risorse del Programma Operativo Nazionale "Iniziativa Occupazione Giovani";
- l'ANPAL con note n. 930 del 20.01.2019 e n. 1285 del 06.02.2019 ha chiesto a INPS di garantire la continuità nell'erogazione delle indennità di tirocinio, prorogando la validità della convenzione in parola nelle more della formalizzazione del nuovo atto negoziale, sul cui contenuto Inps ed Anpal hanno già convenuto mediante lo scambio di comunicazioni formali;
- con le note succitate, le regioni convenzionate con INPS (tra cui la Regione Puglia), sono state autorizzate da Anpal a riprendere la trasmissione delle richieste di pagamento;
- con nota prot. INPS.HERMES.28/02/2019.0000817 dello scorso **28 febbraio 2019**, l'INPS ha aderito alla richiesta di Anpal, autorizzando le regioni convenzionate alla trasmissione delle richieste di pagamento;
- l'INPS effettua i pagamenti nei limiti delle risorse finanziarie anticipate dal Ministero del lavoro e delle

politiche sociali e versate direttamente all'ente previdenziale; a tal fine, la Regione comunica all'INPS, tramite il Sistema Informativo Percettori e secondo le modalità definite in convenzione, entro il giorno 10 del mese successivo a quello di conclusione del bimestre precedente, l'elenco dei soggetti aventi titolo a fruire dell'indennità di tirocinio.

RILEVATO, ALTRESI', CHE:

- ai sensi del sopra citato Avviso Multimisura (Scheda 5) e delle sopra richiamate "Linee Guida in tema di attivazione di tirocini extra-curriculari da parte dei Centri per l'Impiego nell'ambito del Piano di Attuazione Regionale della Regione Puglia per l'attuazione della Garanzia Giovani" è posto a carico dei soggetti promotori (partners all'interno delle A.T.S. e C.P.I.) l'obbligo di inoltrare, attraverso la piattaforma dedicata e a cadenza bimestrale, la richiesta di erogazione dell'indennità di partecipazione, corredata della documentazione prescritta e attestante l'effettivo svolgimento delle attività formative;
- con note prot. n. AOOAdGFSE/0017751 del 10.09.2015 e prot. n. AOO_060/0011452 del 10.09.2015 è stato comunicato rispettivamente alle A.T.S. e ai C.P.I. che, a far data dal 14.09.2015, sarebbe stata disponibile *on line* la procedura telematica per l'invio della documentazione prescritta dall'Avviso Multimisura (Scheda 5) e dalle Linee guida, segnalando l'obbligatorietà dell'utilizzo della piattaforma dedicata all'interno del sito http://www.sistema.puglia.it/SistemaPuglia/garanziagiovani;
- a partire dal 14.09.2015 sono state inserite le istanze relative alla rendicontazione delle attività formative svolte nell'ambito di tirocini avviati a partire dall'11.05.2015 per il tramite dei C.P.I. e dal 27.05.2015 per il tramite delle A.T.S.;
- il bimestre è individuato in piattaforma con riferimento al bimestre solare, tenuto conto della data iniziale indicata nel progetto formativo e nel calendario delle attività;
- l'art. 16 del Reg. Reg. n. 3/2014 prevede che la durata originariamente stabilita del percorso formativo possa essere prorogata per non oltre trenta giorni, qualora si tratti di tirocini formativi e di orientamento o di tirocini di inserimento e reinserimento lavorativi; ovvero per non oltre dodici mesi, qualora i tirocinanti siano disabili, soggetti in condizione di svantaggio sociale, immigrati richiedenti asilo o titolari di protezione internazionale.
- a partire dalla data dell'8.10.2015 è stata attivata per i soggetti promotori la funzione che consente loro di riscontrare le richieste di integrazione documentale inviate, sempre per il tramite della piattaforma telematica, dagli uffici regionali;
- con nota prot. n. AOO_060/0013395 del 22.10.2015 il Dirigente del Servizio Politiche per il Lavoro ha fornito ulteriori chiarimenti in merito ai tirocini attivati nell'ambito del Piano di Attuazione Regionale Puglia 2014;
- con nota prot. n. AOO_060/0003025 del 19.03.2018 il Dirigente del Servizio Politiche per il Lavoro ha fornito nuovi ulteriori chiarimenti in merito ai presupposti per il riconoscimento della indennità di tirocinio nell'ambito del Piano di Attuazione Regionale Puglia 2014;
- in ordine alle richieste di erogazione della indennità di partecipazione al primo bimestre (solare) di attività formative inserite in piattaforma nel periodo compreso tra il 07.10.2019 ed il 22.05.2020, alla data di adozione del presente atto, risultano perfezionate le descritte attività di verifica ai sensi dell'articolo 125, par. 4 lett. a) e b) del Reg. UE n. 1303/2013, relativamente alle istanze presentate dai tirocinanti riportati negli Allegati A, quali parti integranti ed essenziali del presente atto;
- sulla base della documentazione prodotta dai soggetti promotori e sulla base degli esiti delle verifiche ex art. 125, Reg. UE n. 1303/2013 presenti in piattaforma, di cui con il presente provvedimento si prende atto, sussistono i presupposti per la erogazione del trattamento economico nei confronti dei tirocinanti indicati negli Allegati "A", quale parte integrante ed essenziale del presente atto, relativamente al periodo e per il numero di mensilità ivi riportati; il tutto per un importo complessivo pari ad € 49.200,00 (euro quarantanovemiladuecento/00);
- con successive determinazioni dirigenziali sono state disposte proroghe della data di conclusione delle attività erogate a valere sulle Misure di cui all'Avviso pubblico approvato con A.D. del Servizio Autorità di Gestione P.O. FSE n. 425 del 14/10/14; in particolare con determinazione dirigenziale della

Sezione Programmazione Unitaria n. 47 del 28/02/2020 è stata disposta quale data di conclusione delle attività il 30/09/2020 e, quale termine ultimo per presentare la rendicontazione delle spese sostenute, il 30/10/2020;

Tanto premesso e precisato, con il presente atto, considerate gli esiti delle verifiche *ex* art. 125, Reg. UE n. 1303/2013 presenti in piattaforma, si rende necessario autorizzare l'INPS, in qualità di ente pagatore, alla erogazione dell'indennità di partecipazione relativa al primo bimestre, nei limiti delle risorse disponibili, comunicando, tramite il Sistema Informativo Percettori e secondo le modalità definite in convenzione, i nominativi dei soggetti e l'importo del trattamento economico come riportati negli Allegati "A", quali parti integranti ed essenziali del presente atto.

VERIFICA AI SENSI DEL D. LGS. N. 196/03
Garanzie alla riservatezza

La pubblicazione dell'atto all'albo, salve le garanzie previste dalla legge 241/90 in tema di accesso ai documenti amministrativi, avviene nel rispetto della tutela alla riservatezza dei cittadini, secondo quanto disposto dal D.lgs. 196/03 in materia di protezione dei dati personali, nonché dal vigente regolamento regionale n. 5/2006 per il trattamento dei dati sensibili e giudiziari.

Ai fini della pubblicità legale, l'atto destinato alla pubblicazione è redatto in modo da evitare la diffusione di dati personali identificativi non necessari ovvero il riferimento a dati sensibili; qualora tali dati fossero indispensabili per l'adozione dell'atto, essi sono trasferiti in documenti separati, esplicitamente richiamati.

ADEMPIMENTI CONTABILI AI SENSI DELLA D.LGS n.118/2011

Il presente provvedimento non comporta alcun mutamento qualitativo e quantitativo di entrata o di spesa né a carico del bilancio regionale né a carico degli Enti per i cui debiti i creditori potrebbero rivalersi sulla Regione ed è escluso ogni onere aggiuntivo rispetto a quelli già autorizzati a valere sullo stanziamento previsto dal bilancio regionale.
Non ricorrono gli obblighi di cui agli artt. 26 e 27 del D.lgs. 14 marzo 2013 n. 33.
Ritenuto di dover provvedere in merito, in quanto trattasi di materia ricadente in quella di cui all'art. 5, co. 1, L.R. n. 7/1997

DETERMINA

- di prendere atto di quanto indicato in premessa, che qui si intende integralmente riportato e condiviso;
- di dare atto che i tirocinanti indicati negli Allegati "A", quale parte integrante ed essenziale del presente atto, hanno diritto alla erogazione della indennità di partecipazione al primo bimestre di attività formative, per il numero di mensilità e relativamente al periodo precisati all'interno del citato Allegato; il tutto per un importo complessivo pari ad € 49.200,00 (euro quarantanovemiladuecento/00);
- di autorizzare l'INPS al pagamento dell'indennità di partecipazione relativa al primo bimestre, nei limiti delle risorse disponibili, comunicando, tramite il Sistema Informativo Percettori e secondo le modalità definite in convenzione, i nominativi dei soggetti e l'importo del trattamento economico come riportati negli Allegati "A", quale parte integrante ed essenziale del presente atto.

Il provvedimento viene redatto in forma integrale e "per estratto", con parti oscurate non necessarie ai fini di pubblicità legale, nel rispetto della tutela alla riservatezza dei cittadini, secondo quanto disposto dal D.Lgs. n. 196/03 in materia di protezione dei dati personali e ss. mm. e ii.

Avverso il presente atto è possibile proporre istanza di riesame al Dirigente della Sezione Promozione e Tutela del Lavoro; la relativa istanza dovrà essere inviata a mezzo pec all'indirizzo seguente: *tirocini.garanziagiovani.regione.puglia@pec.rupar.puglia.it*, indicando il codice identificativo della pratica, **entro il termine perentorio di 10 giorni dalla data di pubblicazione sul BURP** della presente determina, che costituisce notifica agli interessati, così come previsto dalla determinazione dirigenziale n. 895/2010.

Il presente provvedimento:

a) sarà pubblicato (per estratto) all'albo della Sezione Promozione e Tutela del Lavoro;

b) sarà trasmesso in copia conforme all'originale alla Segreteria della Giunta Regionale;

c) sarà pubblicato (per estratto) nel sito ufficiale della Regione Puglia: www.regione.puglia.it, nella Sezione "Amministrazione trasparente";

d) sarà trasmesso in copia (per estratto) all'Assessore alla Formazione e Lavoro.

e) sarà pubblicato sul B.U.R.P. per la notifica agli interessati.

Il presente atto, redatto in unico originale, è composto da n. 13 pagine in originale, di cui n. 2 pagine contenenti gli Allegati "A".

Il Dirigente della Sezione Promozione e Tutela del Lavoro
Dott.ssa Luisa Anna FIORE

ALLEGATO A

N.	Codice pratica	Inizio I bimestre attività formative	Fine I bimestre attività formative	CUP	Importo Riconosciuto €	N. Mensilità riconosciute
1	ST8K1A6	31/07/2019	29/09/2019	B97H16001210001	600	2
2	W7M7QZ5	01/10/2019	30/11/2019	B96G16011080001	600	2
3	1VJVW38	09/10/2019	08/12/2019	B77H16001560001	600	2
4	TDD85Q1	08/10/2019	07/12/2019	B47H16001400001	600	2
5	I5B38Q3	14/10/2019	13/12/2019	B46G16005760001	600	2
6	CX9AHP1	31/07/2019	29/09/2019	B67H16001330001	600	2
7	XTOUW10	15/10/2019	14/12/2019	B57H16001260001	600	2
8	99ZDSB4	10/10/2019	09/12/2019	B96G16011060001	600	2
9	6U6JWQ3	25/06/2019	24/08/2019	B56G16011850001	600	2
10	QBGCU25	15/10/2019	14/12/2019	B47H16001410001	600	2
11	TYP9H11	31/10/2019	30/12/2019	B96G16011050001	600	2
12	ZNNE5B1	18/04/2019	17/06/2019	B57H16001280001	600	2
13	OGK8RO6	05/11/2019	04/01/2020	B96G16011070001	600	2
14	0BP77S1	07/11/2019	06/01/2020	B27H16001490001	600	2
15	3GVOQS6	13/11/2019	12/01/2020	B77H16001540001	600	2
16	MGPBJM1	18/11/2019	17/01/2020	B57H16001180001	600	2
17	KGF1U35	23/10/2019	22/12/2019	B77H16001520001	600	2
18	5PRWER4	20/11/2019	19/01/2020	B86G16013550001	600	2
19	O73VJX7	18/11/2019	17/01/2020	B16G16004390001	600	2
20	GOFTB45	18/11/2019	17/01/2020	B27H16001530001	600	2
21	YMWHAT8	17/10/2019	16/12/2019	B46G16005770001	600	2
22	AX6FF81	21/11/2019	20/01/2020	B57H16001210001	600	2
23	P3FQUC7	04/11/2019	03/01/2020	B57H16001270001	600	2
24	882BCA4	19/11/2019	18/01/2020	B56G16011840001	600	2
25	PQO4MN6	20/11/2019	19/01/2020	B67H16001340001	600	2
26	3PMC9I3	14/05/2019	13/07/2019	B86G16013540001	600	2
27	BKJWSB8	26/09/2019	25/11/2019	B97H16001240001	600	2
28	GV7FLV6	30/11/2019	30/01/2020	B46G16005740001	600	2
29	6UXBG16	26/11/2019	25/01/2020	B96G16011100001	600	2
30	3LW8CV2	02/12/2019	01/02/2020	B87H16001570001	600	2
31	WD2WLA3	05/06/2019	04/08/2019	B97H16001280001	600	2
32	2NXALA2	30/12/2019	28/02/2020	B27H16001540001	600	2
33	SZDNCT7	31/07/2019	29/09/2019	B77H16001550001	600	2
34	GMQX616	02/12/2019	01/02/2020	B97H16001230001	600	2
35	6ND6621	04/11/2019	03/01/2020	B77H16001530001	600	2
36	D201OP9	22/10/2019	21/12/2019	B97H16001270001	600	2
37	HEINAM4	28/11/2019	27/01/2020	B77H16001510001	600	2
38	5B3Y765	11/01/2020	10/03/2020	B37H16002240001	600	2
39	B7760O8	18/01/2020	17/03/2020	B47H16001390001	600	2
40	5EUAYM6	04/01/2020	03/03/2020	B57H16001250001	600	2
41	62NN7Z6	05/12/2019	04/02/2020	B57H16001240001	600	2
42	NYQ3IN7	10/01/2020	09/03/2020	B16G16004380001	600	2
43	NDK9MA2	21/01/2020	20/03/2020	B27H16001510001	600	2
44	E4EIKM5	04/11/2019	03/01/2020	B57H16001220001	600	2
45	OOV74E4	17/12/2019	16/02/2020	B17H16001580001	600	2
46	KKFPB47	20/12/2019	19/02/2020	B57H16001230001	600	2
47	WCPL5Q3	13/01/2020	12/03/2020	B97H16001180001	600	2
48	FXA7EG7	16/01/2020	15/03/2020	B27H16001470001	600	2
49	68GG7M1	02/01/2020	01/03/2020	B87H16001580001	600	2
50	OCHIZ35	13/12/2019	12/02/2020	B67H16001320001	600	2

51	NBTBW92	17/12/2019	16/02/2020	B17H16001590001	600	2
52	I7I6E36	31/01/2020	30/03/2020	B97H16001260001	300	1
53	FOHG622	15/01/2020	14/03/2020	B67H16001300001	300	1
54	APTXUJ4	18/12/2019	17/02/2020	B27H16001520001	600	2
55	G742OW3	29/01/2020	28/03/2020	B97H16001200001	300	1
56	3I4R8W1	03/12/2019	02/02/2020	B86G16013560001	600	2
57	KYI7H16	06/02/2020	05/04/2020	B87H16001640001	300	1
58	LOLPE34	15/01/2020	14/03/2020	B87H16001630001	600	2
59	GKLBDD7	05/02/2020	04/04/2020	B37H16002250001	300	1
60	D4HF1R6	13/01/2020	12/03/2020	B87H16001620001	600	2
61	XAKQLL8	02/12/2019	01/02/2020	B96G16011040001	600	2
62	U5TFHF2	01/10/2019	30/11/2019	B56G16011830001	600	2
63	FGY62B0	24/01/2020	23/03/2020	B57H16001170001	300	1
64	E6PF9Z2	12/02/2020	11/04/2020	B97H16001190001	300	1
65	058QJU2	26/10/2019	25/12/2019	B57H16001200001	600	2
66	1A9GSK3	13/11/2019	12/01/2020	B27H16001460001	600	2
67	QJ4XPT8	08/11/2019	07/01/2020	B67H16001310001	600	2
68	XFMBRQ8	18/12/2019	17/02/2020	B87H16001590001	600	2
69	1POO1M8	26/11/2019	25/01/2020	B17H16001570001	600	2
70	ME49QF3	18/11/2019	17/01/2020	B37H16002220001	600	2
71	MEDJ1M8	05/07/2019	04/09/2019	B27H16001550001	300	1
72	87N6FW3	13/01/2020	12/03/2020	B17H16001560001	600	2
73	ZA1TXC4	06/02/2020	05/04/2020	B57H16001190001	300	1
74	DKDRJ20	23/01/2020	22/03/2020	B66G16005910001	300	1
75	3CS6L45	13/01/2020	12/03/2020	B66G16005920001	600	2
76	S6NW9R8	31/10/2019	30/12/2019	B77H16001580001	300	1
77	F9U52U7	10/06/2019	09/08/2019	B97H16001250001	600	2
78	639YEP3	10/01/2020	09/03/2020	B87H16001610001	600	2
79	MBQKUK3	31/01/2020	30/03/2020	B87H16001600001	300	1
80	B64M4X3	22/10/2019	21/12/2019	B27H16001500001	600	2
81	ZQCAUI6	26/11/2019	25/01/2020	B67H16001290001	600	2
82	78283T5	18/11/2019	17/01/2020	B97H16001170001	600	2
83	PSG8FF1	20/01/2020	19/03/2020	B27H16001480001	600	2
84	T8ZZ332	18/10/2019	17/12/2019	B37H16002230001	600	2
85	VIPUHL2	04/12/2019	03/02/2020	B46G16005750001	600	2
86	R6M5EH6	01/10/2019	30/11/2019	B96G16011090001	600	2
87	4WPCCK5	02/12/2019	01/02/2020	B57H16001160001	600	2
88	88RUYP4	02/12/2019	01/02/2020	B97H16001220001	300	1
89	1MDBM63	02/12/2019	01/02/2020	B57H16001290001	300	1

DETERMINAZIONE DEL DIRIGENTE SEZIONE PROMOZIONE E TUTELA DEL LAVORO 21 luglio 2020, n. 867
Approvazione 6° Elenco dei soggetti fornitori di spazi e servizi di coworking e di Makerspace/Fablab. Avviso Pubblico approvato con A.D. n. 22 dell'11/01/2018 come modificato con A.D. n. 311 del 07/06/2018e A.D. n. 800 del 16/06/2020.

IL DIRIGENTE DI SEZIONE

- Visti gli artt. 4 e 5 della L.R. n.7/1997;
- Vista la Deliberazione G.R. n. 3261 del 28/07/1998;
- Visti gli artt. 4 e 16 del D.Lgs. 165/2001;
- Visto l'art. 32 della legge 18 giugno 2009, n. 69, che prevede l'obbligo di sostituire la pubblicazione tradizionale all'Albo ufficiale con la pubblicazione di documenti digitali sui siti informatici;
- Visto il D.Lgs. n.196/03 "Codice in materia di protezione dei dati personali" in merito ai principi applicabili ai trattamenti effettuati dai soggetti pubblici, come modificato dal D. Lgs. n.101/2018 in adempimento alle disposizioni del Regolamento (UE) 2016/679-GDPR;
- Vista la Deliberazione di Giunta regionale n. 2310 del 28/12/2017 avente ad oggetto l'approvazione di Schema di "Avviso pubblico per l'acquisizione di manifestazioni di interesse per la costituzione di un Elenco di fornitori di spazi di Coworking";
- Visto l'Atto Dirigenziale n. 22 dell'11/01/2018 di approvazione di "Avviso pubblico per l'acquisizione di manifestazioni di interesse per la costituzione di un Elenco di fornitori di spazi di Coworking" modificato con A.D. n.311 del 07/06/2018 e con A.D. n. 800 del 16/06/2020;
- Visto l'Atto Dirigenziale n. 224 del 28.03.2019 di istituzione del Nucleo di valutazione dell'ammissibilità delle candidature pervenute in risposta all'Avviso Pubblico approvato con A. D. n. 22 dell'11/01/2018 successivamente integrato e modificato;
- Visto l'Atto Dirigenziale n. 659 del 30.4.2020 di sostituzione della dipendente Teresa Antonicelli con il dipendente Francesco Trizio nelle funzioni di componente del Nucleo di Valutazione per l'ammissibilità delle candidature pervenute;
- Visto l'Atto Dirigenziale n. 830 del 30.06.2020 con il quale è stato approvato il 5° Elenco dei soggetti fornitori di spazi e servizi di coworking e Makerspace/FabLab;
- Visto l'Atto Dirigenziale n. 757 del 26.5.2020 di sostituzione della dipendente Angela Pallotta con la dipendente Elda Schena nelle funzioni di Responsabile del procedimento dell'"Avviso pubblico per l'acquisizione di manifestazioni di interesse per la costituzione di un Elenco di fornitori di spazi di Coworking e di Makerspace/FabLab";

Premesso che il succitato Avviso al Par. B), ultimo capoverso, stabilisce che: "Le istanze di candidatura saranno esaminate, in relazione al possesso dei requisiti di ammissibilità prescritti, da un apposito Nucleo di valutazione nominato dal dirigente della Sezione Promozione e Tutela del Lavoro";

Considerato che:

- sono state sottoposte alla valutazione del Nucleo di Valutazione complessivamente n. 7 candidature;

- il Nucleo di Valutazione, nella seduta del 14 luglio 2020 (verbale n.12/20) ha valutato positivamente le candidature presentate da:

1. **APS S.E.Y.F.** (AOO_060/PROT/18/06/2020/0040254, AOO_060/PROT/07/07/2020/0047871);
2. **APSLiberalie**(AOO_060/PROT/29/06/2020/0043952, AOO_060/PROT/07/07/2020/0047869 e AOO_060/Pro/14/07/2020/0049963);
3. **Kairos Italia srl** (AOO_060/PROT/29/06/2020/0043954 e AOO_060/PROT/08/07/2020/0048115);
4. **Associazione culturale Tribù digitale** (AOO_060/PROT/07/07/2020/0047867 e AOO_060/PROT/07/07/2020/0047873);
5. **Faro Futuro srl** (AOO_060/PROT/07/07/2020/0047875 e AOO_060/PROT/10/07/2020/0049070);
6. **Archimake srl** (AOO_060/PROT/07/07/2020/0047879 e AOO_060/PROT/08/07/2020/0048460).

- nella medesima seduta il Nucleo ha preso atto che la **Bass Culture Società a Responsabilità Limitata** non ha inviato nei termini prescritti le controdeduzioni richieste con pec AOO_060/PROT/07/07/2020/0047877, pertanto la candidatura è rigettata;

- il Nucleo valutata la candidatura della **Ulixes - Società cooperativa sociale** (AOO060/PROT/25/06/2020/0043179) ha ritenuto la stessa non conforme alle prescrizioni dell'Avviso pertanto sarà avviato il procedimento di rigetto.

Tanto premesso sulla base degli esiti finali delle valutazioni effettuate dal Nucleo di Valutazione in relazione al possesso dei requisiti di ammissibilità delle istanze di candidatura e delle relative integrazioni pervenute, con il presente atto si intende I) accogliere le istanze presentate dai soggetti di cui **all'Allegato 1**, parte integrante e sostanziale del presente atto; II) rigettare la candidatura della **Bass Culturre Società a Responsabilità Limitata** presentata con pec assunta al prot. AOO_060/PROT/19/06/2020/0041356, in quanto non ha inviato nei termini prescritti le controdeduzioni richieste; III) avviare procedimento di rigetto della candidatura della **Ulixes - Società cooperativa sociale** poiché non conforme alle prescrizioni dell'Avviso IV) aggiornare l'Elenco dei soggetti fornitori di spazi e servizi di coworking e Makerspace/FabLab **di cui all'Allegato 2** che costituisce parte integrante e sostanziale del presente provvedimento.

VERIFICA AI SENSI DEL D.LGS. 196/03 e ss.mm.ii.
Garanzie alla riservatezza

La pubblicazione dell'atto all'Albo, salve le garanzie previste dalla legge 241/90 in tema di accesso ai documenti amministrativi, avviene nel rispetto della tutela della riservatezza dei cittadini, secondo quanto disposto dal D.lgs. 196/03, come modificato dal D. Lgs. n.101/2018 in adempimento alle disposizioni del Regolamento (UE) 2016/679-GDPR in materia di protezione dei dati personali, nonché dal vigente regolamento regionale n. 5/2006 per il trattamento dei dati sensibili e giudiziari.

Ai fini della pubblicità legale, l'atto destinato alla pubblicazione è redatto in modo da evitare la diffusione di dati personali identificativi non necessari ovvero il riferimento a dati sensibili; qualora tali dati fossero indispensabili per l'adozione dell'atto, essi sono trasferiti in documenti separati, esplicitamente richiamati

ADEMPIMENTI CONTABILI AI SENSI D. Lgs.118/2011 e ss.mm.ii.

Si dichiara che il presente provvedimento non comporta alcun mutamento qualitativo e quantitativo di entrata

o di spesa né a carico del bilancio regionale né a carico degli enti per i debiti dei quali i creditori potrebbero rivalersi sulla Regione e che è escluso ogni ulteriore onere aggiuntivo rispetto a quelli già autorizzati a valere sullo stanziamento previsto dal bilancio regionale.

Il Dirigente della Sezione Promozione e Tutela del Lavoro

Ritenuto di dover provvedere in merito:

DETERMINA

- di prendere atto di quanto indicato in premessa, che qui si intende integralmente riportato e condiviso;

- di prendere atto che, sulla base delle risultanze istruttorie trasmesse dal Nucleo di Valutazione preposto risultano non conformi all'Avviso n. 1 candidature per la quale sarà comunicato il preavviso di rigetto;

- di prendere atto che, sulla base delle risultanze istruttorie trasmesse dal Nucleo di Valutazione preposto e delle relative integrazioni pervenute, risultano accolte le istanze di n. 6 soggetti di cui ***all'Allegato 1*** parte integrante e sostanziale del presente provvedimento**;**

- di rigettare la candidatura della **Bass Culture Società a Responsabilità Limitata** presentata con pec assunta al prot. AOO_060/PROT/19/06/2020/0041356, in quanto non ha inviato nei termini prescritti le controdeduzioni richieste;

- di aggiornare l'Elenco dei soggetti fornitori di spazi e servizi di coworking e Makerspace/FabLab **di cui *all'Allegato 2***, facente parte integrante e sostanziale del presente provvedimento;

Il presente provvedimento, redatto in unico esemplare, composto da n. 10 facciate

- è unicamente formato con mezzi informatici e firmato digitalmente;
- è immediatamente esecutivo;
- sarà conservato nei sistemi informatici regionali CIFRA, Sistema Puglia e Diogene in applicazione delle "Linee guida per la gestione degli Atti Dirigenziali come documenti originali informatici con il sistema CIFRA1" dettate dal Segretario Generale della Presidenza;
- sarà reso pubblico, ai sensi dell'art.20 comma 3 del Decreto del Presidente della Giunta Regionale n. 443 del 31 luglio 2015, mediante affissione per 10 giorni lavorativi, a decorrere dalla data della sua adozione, all'Albo delle Determinazioni Dirigenziali tramite la piattaforma regionale CIFRA in ottemperanza alle medesime "Linee guida per la gestione degli Atti Dirigenziali come documenti originali informatici con il sistema CIFRA1";
- sarà disponibile nel sito ufficiale della Regione Puglia: www.regione.puglia.it -Sezione "*Amministrazione Trasparente*";
- sarà trasmesso, tramite la piattaforma CIFRA, al Segretario della Giunta Regionale;
- sarà pubblicato nel Bollettino Ufficiale della Regione Puglia.

Il Dirigente della Sezione
Promozione e Tutela del Lavoro
Dott.ssa Luisa Anna Fiore

REGIONE PUGLIA

DIPARTIMENTO SVILUPPO ECONOMICO, INNOVAZIONE, ISTRUZIONE, FORMAZIONE E LAVORO

SEZIONE PROMOZIONE E TUTELA DEL LAVORO

Allegato 1

Elenco dei soggetti ammessi

#	SOGGETTI	TIPOLOGIA DI SPAZI E SERVIZI OFFERTI
1	**APS S.E.Y.F.**	COWORKING
2	**APS Liberalie**	COWORKING
3	**Kairos Italia srl**	COWORKING
4	**Associazione culturale Tribù digitale**	COWORKING
5	**Faro Futuro srl**	COWORKING
6	**Archimake srl**	COWORKING

REGIONE PUGLIA

DIPARTIMENTO SVILUPPO ECONOMICO, INNOVAZIONE, ISTRUZIONE, FORMAZIONE E LAVORO

SEZIONE PROMOZIONE E TUTELA DEL LAVORO

COWORKING **Allegato 2**

Elenco soggetti fornitori di spazi e servizi di Coworking e Makerspace/Fablab

#	SOGGETTI FORNITORI DI SPAZI E SERVIZI DI COWORKING E MAKERSPACE/FABLAB	NUMERO E DATA DI PROTOCOLLO ISTANZE E INTEGRAZIONI	TIPOLOGIA DI SPAZI E SERVIZI OFFERTI
1	Associazione ARCI "Stand by"	**prot. 060/2111 del 26.02.2018 e prot. 060/6947 del 28.06.2018**	COWORKING
2	AuLAB S.r.l.	**prot. 060/2596 del 07.03.2018**	COWORKING
3	Aforisma Società Cooperativa	**prot. 060/6642 del 22.06.2018**	COWORKING
4	Smartlab S.r.l.	**prot. 060/6946 del 28.06.2018**	COWORKING
5	Orto Urbano S.r.l.	**prot. 060/8158 del 26.07.2018**	COWORKING
6	Generazione Lavoro Società Cooperativa Sociale	**prot. 060/8159 del 26.07.2018**	COWORKING
7	Flame Soc. Coop. a r.l.	**prot. 060/8163 del 26.07.2018**	COWORKING
8	Associazione La Capagrossa – Associazione culturale	**prot. 060/8165 del 26.07.2018**	COWORKING
9	I.B.C. International Brindisi Center S.r.l.	**prot. 060/8166 del 26.07.2018**	COWORKING
10	The Hub Bari S.r.l.	**prot. 060/13885 del 18.12.2018**	COWORKING
11	Associazione Lavori dal Basso APS	**prot. 060/2134 del 06.02.2019**	COWORKING
12	M23 S.r.l.s.	**prot. 060/4875 del 19.03.2019**	COWORKING
13	START S.R.L.S.	**prot. 060/14968 del 09.12.2019**	COWORKING
14	APS AMMOSTRO	**prot. 060/15492 del 19.12.2019 prot. 060/2280 del 20.02.2020**	COWORKING

REGIONE PUGLIA

DIPARTIMENTO SVILUPPO ECONOMICO, INNOVAZIONE, ISTRUZIONE, FORMAZIONE E LAVORO

SEZIONE PROMOZIONE E TUTELA DEL LAVORO

15	SOPHIA SRLS	**prot. 060/209 del 08.01.2020 prot.060/4034 del 20.03.2020**	COWORKING
16	ITEM OXYGEN S.R.L.	**prot. 060/210 del 08.01.2020**	COWORKING
17	DYNAMO CONSULTING S.R.L.	**prot. 060/639 del 21.01.2020**	COWORKING
18	DARF DI ADDOLORATA RITA &C. S.A.S	**prot. 060/1621 del 06.02.2020 prot. 060/2278 del 20.02.2020**	COWORKING
19	FEELGOOD SOCIETA' COOPERATIVA	**prot. 060/2279 del 20.02.2020**	COWORKING
20	THE QUBE APS	**prot. 060/6983 del 27.4.020 prot. 060/20753 del 04.05.2020**	COWORKING E MAKERSPACE/FABLAB
21	COLLA DI MARTINO VINCENZO	**prot. 060/18713 del 29.04.2020**	COWORKING
22	ASSOCIAZIONE TDF MEDITERRANEA APS	**prot.060/19186 del 30.04.2020**	COWORKING
23	IT.LAB DI ARNESANO MAURO	**prot. 060/19516 del 30.04.2020 prot. 060/19517 del 30.04.2020**	COWORKING
24	So.Mer. srl	**prot. 060/24323 del 13/05/2020 prot. 060/26264 del 18/05/2020**	COWORKING
25	Stelle della Daunia di Leonardo Gentile	**prot.060/0024324 del 13/05/2020 prot.060/0025853 del 17/05/2020 prot.060/0026164 del 18/05/2020**	COWORKING

REGIONE PUGLIA

DIPARTIMENTO SVILUPPO ECONOMICO, INNOVAZIONE, ISTRUZIONE, FORMAZIONE E LAVORO

SEZIONE PROMOZIONE E TUTELA DEL LAVORO

		prot.060/0026229 del 18/05/2020	
26	Associazione work in progress	**prot.060/0025854 del 17/05/2020**	COWORKING
27	Opera Lab Srls	**prot.060/0025201 del 14/05/2020** **prot.060/0026939 del 19/05/2020**	COWORKING
28	Associazione Fablab Bitonto	**prot.060/0029022 del 22/05/2020**	FABLAB
29	MAC&NIL Società a Responsabilità Limitata	**prot. 060/0029573 del 25/05/200**	COWORKING
30	Associazione Portatori sani di sorrisi odv	**prot. 060/0025826 del 15/05/2020** **prot.060/ 0029094 del 25/05/2020** **prot.060/0034848 del 05/06/2020**	COWORKING - FABLAB
31	Business Innovation Center s.r.l.	**prot. 060/0031605 del 28/05/2020** **prot. 060/0035398 del 08/06/2020**	COWORKING
32	Spore Società Cooperativa	**prot.060/0041355 del 19/06/2020**	COWORKING
33	Frequenze – Società Cooperativa a.r.l.	**prot. 060/0029573 del 25/05/200**	COWORKING
34	APS S.E.Y.F.	**prot. 060/0040254 del 18/06/2020** **prot.060/0047871 del 07/07/2020**	COWORKING
35	APSLiberalie	**prot.060/0043952 del 29/06/2020** **prot.060/0047869 del 07/07/2020** **prot.060/0049963 del 14/07/2020**	COWORKING
36	Kairos Italia srl	**prot.060/0043954 del 29/06/2020** **prot.060/0048115 del 08/07/2020**	COWORKING
37	Associazione culturale Tribù digitale	**prot.060/0047867 del 07/07/2020** **prot.060/0047873 del 07/07/2020**	COWORKING
38	Faro Futuro srl	**prot.060/0047875 del 07/07/2020** **prot.060/0049070 del 10/07/2020**	COWORKING
39	Archimake s.r.l.	**prot.060/0047879 del 07/07/2020** **prot. 060/0048460 del 08/07/2020**	COWORKING

DETERMINAZIONE DEL DIRIGENTE SEZIONE PROTEZIONE CIVILE 17 luglio 2020, n. 306

POR Puglia 2014–2020 Azione 5.1 "Interventi di riduzione del rischio idrogeologico e di erosione costiera". Avviso pubblico per la" selezione di proposte volte all'implementazione dei Piani di Protezione Civile con riferimento alla previsione, prevenzione e contrasto del rischio idraulico ed idrogeologico". Rettifica Avviso Pubblico approvato con A.D. n. 276 del 29.06.2020 pubblicato con BURP n. n.96 del 02/07/2020.

IL DIRIGENTE DELLA SEZIONE PROTEZIONE CIVILE

Visti gli articoli 4 e 5 della L.R. n. 7/97;
Vista la Deliberazione G.R. n. 3261 del 28/7/98;
Visti gli artt. 4 e 16 del D. Lgs. 165/01;
Visto l'art. 18 del Dlgs 196/03 "Codice in materia di protezione dei dati personali" in merito ai Principi applicabili ai trattamenti effettuati dai soggetti pubblici;
Visto l'art. 32 della legge 18 giugno 2009, n. 69, che prevede l'obbligo di sostituire la pubblicazione tradizionale all'Albo ufficiale con la pubblicazione di documenti digitali sui siti informatici;
Visto il D.Lgs. 23 giugno 2011, n. 118 come integrato dal D.Lgs. 10 agosto 2014, n. 126 "Disposizioni integrative e correttive del D.Lgs. 118/2011 recante disposizioni in materia di armonizzazione dei sistemi contabili e degli schemi di bilancio delle Regioni, degli enti locali e dei loro organismi, a norma degli articoli 1 e 2 della L. 42/2009;
Visto il D.Lgs n.50 del 18.04.2016 in materia di contratti pubblici;
Vista la D.G.R**.** n. 1699 del 08/11/2016;
Vista la D.G.R. n. 1872/2018 con cui viene conferito l'incarico di Dirigente ad interim della Sezione Protezione Civile al Dott. Antonio Mario Lerario;
Vista la D.G.R. n. 335 del 13/03/2018;
Vista la D.G.R. n. 371 del 19/03/2020;
Vista la L.R. 67 del 28.12.2018 "legge di stabilità regionale 2019";
Vista la D.G.R. n. 95 del 22.01.2019 di approvazione del documento tecnico di accompagnamento al bilancio di previsione e del finanziario e gestionale 2019-2021 previsti dall'art. 39 comma 10 del D.Lgs. 23 giugno 2011, n. 118 e ss.mm.ii.;
Vista la L.R. n. 55 del 30/12/2019 "Disposizioni per la formazione del bilancio 2020 e bilancio pluriennale 2020-2022 della Regione Puglia (Legge di stabilità regionale 2020)";
Vista la L.R. n. 56 del 30/12/2019 "Bilancio di previsione della Regione Puglia per l'esercizio finanziario 2020 e pluriennale 2020-2022";
Vista la D.G.R. n. 55 del 21/01/2020 di approvazione del Documento tecnico di accompagnamento e del Bilancio finanziario gestionale 2020 – 2022;
Vista la D.G.R. n. 94 del 04/02/2020 Concorso delle regioni a statuto ordinario alla realizzazione degli obiettivi di finanza pubblica per l'anno 2020. Art. 1, commi 463 e seguenti, della legge 11 dicembre 2016, n. 232 (bilancio di previsione dello Stato per l'anno finanziario 2017 e bilancio pluriennale per il triennio 2017-2019). Pareggio di bilancio. Primo provvedimento;

Sulla base dell'istruttoria espletata dal Responsabile PO di Sub Azione del POR Puglia 2014-2020 Dott. Francesco Vito Ronco, emerge quanto segue:

Premesso che:

- Con Deliberazione n. 1498 del 17.07.2014 la Giunta Regionale ha approvato il Programma Operativo Regionale Puglia 2014-2020 (FESR-FSE);
- Con Decisione C(2015) 5854 del 13 agosto 2015 la Commissione Europea ha approvato il Programma Operativo Regionale FESR-FSE 2014/2020 (di seguito "Programma") che, nella versione definitiva

generata dalla piattaforma informatica della Commissione, SFC 2014, è stato approvato dalla Giunta Regionale con Delibera n. 1735 del 6 ottobre 2015;

- Con Deliberazione n. 1131 del 26 maggio 2015 la Giunta Regionale ha confermato il Dirigente della Sezione Attuazione del Programma quale Autorità di Gestione del POR Puglia 2014-2020;
- Con Deliberazione n. 1438 del 15/09/2016 la Giunta Regionale ha approvato il programma delle attività della Sezione Protezione Civile, a valere sul POR Puglia 2014-2020 nell'Asse Prioritario V "Adattamento al cambiamento climatico, prevenzione e gestione dei rischi", per attività relative alle Azioni 5.1 "Interventi di riduzione del rischio idrogeologico e di erosione costiera" e 5.2 "Interventi per la riduzione del rischio incendi e del rischio sismico", per un importo complessivo di € 30.154.200,00.
- Con Deliberazione n. 1699 del 08/11/2016 la Giunta Regionale ha assicurato la copertura finanziaria delle suddette attività per l'importo complessivo di € 30.154.200,00;
- Nell'ambito dell'Azione 5.1 Sub-Azione 5.1.d " Integrazione e sviluppo sistemi di prevenzione, anche attraverso meccanismi e reti interoperabili di allerta precoce ", è previsto il sub-intervento "Linee guida, applicazione prototipale e sostegno economico ai Comuni per l'aggiornamento dei piani di emergenza comunale con riferimento al rischio idraulico e studi orientati alla definizione di aree a minore sostenibilità del rischio." per cui sarà impiegata complessivamente la somma di € 4.037.000,00 così come indicato nelle succitate DD.G.R n. 1438 del 15/09/2016 e n. 371 del 19/03/2020;
- Con Atto Dirigenziale n. 12/2017 e 69/2018 il Dirigente della Sezione Protezione Civile ha adottato il programma dettagliato degli interventi e ha nominato il coordinatore dei gruppi di lavoro per l'avvio e la gestione delle attività relative al raggiungimento degli obiettivi per "POR Puglia 2014-2020 asse V Adattamento al cambiamento climatico, prevenzione e gestione dei rischi - Azione 5.1 "Interventi di riduzione del rischio idrogeologico e di erosione costiera" e 5.2 ""Interventi per la riduzione del rischio incendi e del rischio sismico";
- con D.G.R. n. 1414 del 30 luglio 2019 sono state approvate e adotatte le "Linee Guida per la Redazione dei Piani di Protezione Civile Comunali", sostituendo e integrando le precedenti Linee guida regionali per la predisposizione dei Piani di emergenza provinciali e comunali, Linee Guida approvate e adottate con D.G.R. n. 255 del 07.03.2005;
- con stessa D.G.R. n. 1414 del 30 luglio 2019 è stato dato mandato alla Sezione Protezione Civile di approvare due avvisi pubblici coerenti con le nuove Linee Guida, prevedendo un sostegno economico ai Comuni al fine di aggiornare i Piani di protezione civile comunali relativamente al rischio idraulico e al rischio incendi boschivi e di interfaccia;
- nelle date 26/11/2019 e 26/02/2020 sono stati svolti presso la sede della Regione Puglia gli incontri con il Partenariato Economico e Sociale ai sensi del Regolamento (UE) n. 1303/2013, del Regolamento delegato (UE9 n. 240/2014 e della D.G.R. n. 249 del 21712/2018;
- con D.G.R. n. 371 del 19/03/2020 la Giunta Regionale ha deliberato la variazione al Bilancio di previsione 2020 e pluriennale 2020-2022 ai sensi del D.Lgs n. 118/2011 e ss.mm.ii. con riferimento alle attività delegate alla Sezione Protezione Civile nell'ambito del P.O. FESR 2014-2020, Asse V - Azioni 5.1 e 5.2;
- Con BURP n. 96 del 02/07/2020 è stata pubblicata la Determinazione del Dirigente della Sezione Protezione Civile n. 276 del 29/06/2020 di approvazione dell' Avviso pubblico per la" selezione di proposte volte all'implementazione dei Piani diProtezione Civile conriferimento alla previsione, prevenzione e contrasto del rischio idraulico ed idrogeologico", con fondi a valere del POR Puglia 2014–2020 Azione 5.1 "Interventi di riduzione del rischio idrogeologico e di erosione costiera;

Considerato che:

- L'Avviso approvato con A.D. 276/2020 della Sezione Protezione Civile e pubblicato sul B.U.R.P. n. 96 del 2/07/2020, presenta alcuni errori materiali e refusi, di seguito indicati:
  - al paragrafo 2.2. "Entità del contributo" a pagina n. 9 dell'Avviso, la colonna "descrizione della casistica" presenta, nei punti B,C,D,E, un intervallo di superfici, espresse in Km^2, multiplo di 10 rispetto a quello da considerare;

- al paragrafo 6.4 “Stabilità delle operazioni”a pagina 17 dell’Avviso, sono state riportate le seguenti parole/numeri “nei 3 (cinque) anni successivi …” per mero errore materiale;

- **Ritenuto**, pertanto:
  - di sostituire la tabella al paragrafo 2.2. “Entità del contributo” a pagina n. 9 dell’Avviso con la seguente tabella :

DESCRIZIONE DELLA CASISTICA	ENTITA’ MASSIMA DEL CONTRIBUTO		
	MACROCATEGORIA DI SPESA		TOTALE
	PIANO	DOTAZIONE STRUMENTALE	
A. Superficie complessiva **(A)** oggetto dalla proposta progettuale avente solo aree a rischio non perimetrate nella cartografia del piano (idrogeologico e/o idraulico P_{ALNP})	€ 5.000,00	€ 5.000,00	**€ 10.000,00**
B. Superficie complessiva **(A)** oggetto dalla proposta progettuale compresa tra **0<A≤2,5 km²** determinata quale somma delle superfici ricadenti in aree con pericolosità idraulica (P_{ALP}) perimetrate dal PAI e, eventualmente, in area/e a rischio non perimetrata/e nella cartografia del piano (idrogeologico e/o idraulico P_{ALNP})	€ 10.000,00	€ 10.000,00	**€ 20.000,00**
C. Superficie complessiva **(A)** oggetto dalla proposta progettuale compresa tra **2,5<A≤10,0 km²** determinata quale somma delle superfici ricadenti in aree con pericolosità idraulica (P_{ALP}) perimetrate dal PAI e, eventualmente, in area/e a rischio non perimetrata/e nella cartografia del piano (idrogeologico e/o idraulico P_{ALNP})	€ 15.000,00	€ 15.000,00	**€ 30.000,00**
D. Superficie complessiva **(A)** oggetto dalla proposta progettuale compresa tra **10,0<A≤20,0 km²** determinata quale somma delle superfici ricadenti in aree con pericolosità idraulica (P_{ALP}) perimetrate dal PAI e, eventualmente, in area/e a rischio non perimetrata/e nella cartografia del piano (idrogeologico e/o idraulico P_{ALNP})	€ 20.000,00	€ 20.000,00	**€ 40.000,00**
E. Superficie complessiva oggetto dalla proposta progettuale superiore **A>20,0 km²** determinata quale somma delle superfici ricadenti in aree con pericolosità idraulica (P_{ALP}) perimetrate dal PAI e, eventualmente, in area/e a rischio non perimetrata/e nella cartografia del piano (idrogeologico e/o idraulico P_{ALNP})	€ 25.000,00	€ 25.000,00	**€ 50.000,00**

  - di sostituire al paragrafo 6.4 “Stabilità delle operazioni”a pagina 17 dell’Avviso, l’espressione “3 (cinque)”con l’espressione “5 (cinque)”;

VERIFICA AI SENSI DEL DLGS 196/03
Garanzie alla riservatezza

La pubblicazione dell’atto all’albo, salve le garanzie previste dalla legge 241/90 in tema di accesso ai documenti amministrativi, avviene nel rispetto della tutela alla riservatezza dei cittadini, secondo quanto disposto dal

Dlgs 196/03 in materia di protezione dei dati personali, nonché dal vigente regolamento regionale n.5/2006 per il trattamento dei dati sensibili e giudiziari.
Ai fini della pubblicità legale, l'atto destinato alla pubblicazione è redatto in modo da evitare la diffusione di dati personali identificativi non necessari ovvero il riferimento a dati sensibili; qualora tali dati fossero indispensabili per l'adozione dell'atto, essi sono trasferiti in documenti separati, esplicitamente richiamati.

Adempimenti contabili di cui al D.lgs 118/2011 e s.m.i.
Non comporta alcun mutamento qualitativo o quantitativo di entrata o di spesa né a carico del bilancio regionale, né a carico di enti per i cui debiti, i creditori potrebbero avvalersi sulla Regione.

Si dà atto che il presente provvedimento, sarà pubblicato sul BURP a cura della Sezione Protezione Civile, con valore di notifica per tutti i soggetti interessati a presentare istanza per l'Avviso pubblico per la" selezione di proposte volte all'implementazione dei Piani di Protezione Civile con riferimento alla previsione, prevenzione e contrasto del rischio idraulico ed idrogeologico" (BURP n. 96/2020).

Ritenuto di dover provvedere in merito

DETERMINA

per le motivazioni espresse in narrativa che qui si intendono integralmente riportate:

1. di rettificare l'Avviso approvato con l'A.D. n. 276 del 29 giugno 2020 pubblicato sul B.U.R.P. n. 96 del 2/07/2020 nelle sezioni indicate in narrativa afferenti i paragrafi 2.2 "Entità del contributo" e 6.4 "Stabilità delle operazioni";

Il provvedimento viene redatto in forma integrale ai fini di pubblicità legale, nel rispetto della tutela alla riservatezza dei cittadini, secondo quanto disposto dal D.lvo 196/2003 in materia di protezione dei dati personali e ss. mm. e ii.
Il presente provvedimento:

a) sarà pubblicato sul Bollettino Ufficiale della Regione Puglia (BURP) e sui portali: www.regione.puglia.it - Trasparenza - Determinazioni Dirigenziali, www.protezionecivile.puglia.it e www.sistema.puglia.it;
b) sarà trasmesso in copia conforme all'originale al Segretariato della Giunta Regionale;
c) sarà trasmesso in copia conforme all'originale all'Assessore alla Protezione Civile;
d) sarà trasmesso in conforme all'originale alla Sezione programmazione unitaria – Autorità di Gestione del POR Puglia FESR/FSE 2014-2020;
e) sarà trasmesso in copia conforme all'originale alla Sezione Bilancio e Ragioneria;
f) sarà trasmesso in copia al Responsabile del Procedimento.

Il presente atto, composto da n. 6 facciate, è adottato in originale.

Il Dirigente ad interim della Sezione
Dott. Antonio Mario Lerario

DETERMINAZIONE DEL DIRIGENTE SEZIONE STATEGIE E GOVERNO DELL'OFFERTA 14 luglio 2020, n. 163

D.G.R. n. 793 del 28/05/2020 ad oggetto: "Istituzione CRAP estensiva sperimentale – Determinazione requisiti strutturali ed organizzativi – Determinazione tariffa – Indirizzi applicativi.". Indizione di avviso pubblico.

Il Dirigente della Sezione

Vista la Legge regionale 4 febbraio 1997, n. 7 – Norme di Organizzazione dell'Amministrazione Regionale;

Vista la Deliberazione G.R. n. 3261 del 28/7/98 e s.m.i.;

Visti gli artt. 4 e 16 del D. Lgs. 165/01 e s.m.i.;

Vista la deliberazione di Giunta Regionale n. 1426 del 4/10/2005;

Visto il Decreto del Presidente della Giunta Regionale 22 febbraio 2008 n. 161;

Vista la Deliberazione di Giunta Regionale n. 1444 del 30 luglio 2008;

Vista la Determinazione del Direttore dell'Area Organizzazione e Riforma dell'Amministrazione n. 9 del 20/04/2015, ad oggetto "*riassetto organizzativo dell'Area Politiche per la promozione della salute, delle persone e delle pari opportunità*";

Visto il Decreto del Presidente della Giunta Regionale 31 luglio 2015 n. 443, ad oggetto "*Adozione del modello organizzativo denominato "Modello Ambidestro per l'innovazione della macchina Amministrativa regionale – MAIA". Approvazione Atto di Alta Organizzazione*";

Vista la Deliberazione di Giunta Regionale n. 1176 del 29/07/2016, di conferimento dell'incarico di Dirigente della Sezione Strategie e Governo dell'Offerta;

Vista la Determinazione del Direttore del Dipartimento Risorse Finanziarie e Strumentali, Personale e Organizzazione n. 16 del 31/03/2017 di conferimento dell'incarico di Dirigente del Servizio Accreditamenti e Qualità;

Vista la Determinazione del Direttore del Dipartimento Risorse Finanziarie e Strumentali, Personale e Organizzazione n. 773 del 25/06/2019 di conferimento dell'incarico di posizione organizzativa "riabilitazione psichiatrica e dipendenze patologiche".

Vista la Determinazione del Dirigente Sezione Strategie e Governo dell'offerta 1 agosto 2019, n. 193 "Modifica della denominazione e delle competenze attribuite ai Servizi afferenti alla Sezione Strategie e Governo dell'Offerta".

In Bari presso la sede della Sezione e Governo dell'Offerta (SGO), sulla base dell'istruttoria espletata dal Dirigente del Servizio Accreditamenti e Qualità e dal Dirigente del Servizio Strategie e Governo dell'Assistenza alle Persone in condizione di Fragilità, riceve la seguente relazione.

Con Deliberazione di Giunta regionale n. 2037 del 7 novembre 2013, ad oggetto "*Principi e criteri per l'attività regionale di verifica della compatibilità al fabbisogno sanitario regionale, ai sensi dell'articolo 8 ter D.Lgs. n. 502/1992 e s.m.i. e articolo 7 L.R. n. 8/2004, per la realizzazione delle strutture sanitarie e socio sanitarie di cui all'articolo 5 sopra citato, comma 1, lett. a), punti 1 e 2, L.R. n. 8/2004*" (D.G.R. n. 2037/2013), è stato stabilito, tra l'altro, che le richieste di verifica di compatibilità successive all'approvazione della medesima DGR, presentate nell'arco temporale del bimestre di volta in volta maturato, sono valutate comparativamente e contestualmente per il medesimo ambito territoriale di riferimento, e che:

"*in caso di rispondenza in eguale misura, di due o più di tali richieste al duplice parametro del fabbisogno complessivo e della localizzazione territoriale integrato dalla valutazione dei requisiti e/o indicazioni di preferenza di cui al punto 4)* [ai sensi del quale "*la rispondenza al duplice parametro sarà integrata con la valutazione dei requisiti e/o indicazioni di preferenza eventualmente previsti da atti regolamentari regionali in*

materia di fabbisogno e/o di requisiti, che attengano all'ubicazione ed alle caratteristiche strutturali della sede individuata; detti requisiti e/o indicazioni di preferenza non sono emendabili successivamente all'eventuale rilascio della verifica positiva di compatibilità"], *qualora il relativo fabbisogno regionale residuo sia inferiore all'entità delle suddette richieste (…) il Servizio competente riconosce la compatibilità al fabbisogno regionale al progetto o ai progetti che abbiano conseguito la miglior valutazione numerica sulla base dei seguenti parametri e relativi punteggi: (…)*".

Con Deliberazione n. 793 del 28/05/2020 la Giunta Regionale, al fine di adeguare l'offerta di prestazioni in regime residenziale ai setting assistenziali appropriati da garantire a livello regionale per le persone con disturbi mentali, previsti dall'art. 33 del D.P.C.M. 12 gennaio 2017, ad oggetto "*Definizione ed aggiornamento dei livelli essenziali di assistenza, di cui all'articolo 1, comma 7, del decreto legislativo 30 dicembre 1992, n. 502*", ha deliberato:
"

- *di fare propria la relazione del Presidente, che qui si intende integralmente riportata e trascritta;*
- *di attivare in via sperimentale sul territorio regionale un campione di CRAP estensive in numero di 3, ognuna di n. 14 posti letto, da localizzare in numero di una per ciascuna macroarea in cui è ripartito l'intero territorio regionale, come individuate dalla L.R. n.23/2008, e, specificamente, una per la macroarea FG e BT, una per la macroarea BA ed una per la macroarea BR, LE e TA;*
- *nello specifico, di attivare in via sperimentale n. 1 CRAP estensiva nel territorio della ASL BT, n. 1 CRAP estensiva nel territorio della ASL BA e n. 1 CRAP estensiva nel territorio della ASL LE;*
- *di congelare l'attuale numero di posti letto residui rispetto al fabbisogno previsto dal R.R. 3/06, ovvero 3 posti letto ogni 10.000 abitanti per le strutture terapeutico-riabilitative residenziali h24 (CRAP di tipo intensivo), da riassegnare su base regionale per un totale di n. 42 posti letto alle istituende CRAP estensive sperimentali;*
- *di stabilire che a far data dalla pubblicazione del presente provvedimento non saranno ritenute ammissibili le nuove istanze ai fini dell'autorizzazione alla realizzazione, ai sensi dell'art. 7 della L.R. n. 9/2017 e s.m.i., di CRAP di tipo intensivo ex R.R. n. 3/2005 e s.m.i. Parimenti, le istanze di autorizzazione alla realizzazione già pervenute alla data di pubblicazione del presente provvedimento saranno esitate con parere sfavorevole rispetto al fabbisogno regionale;*
- *in ragione della natura sperimentale delle suddette strutture, di stabilire che per le CRAP estensive si faccia riferimento ai requisiti strutturali per le CRAP di tipo intensivo;*
- *di stabilire quale standard organizzativo delle CRAP estensive il seguente, validato dal Direttore del Dipartimento di Salute Mentale della ASL BA:*
  PERSONALE CRAP ESTENSIVA SPERIMENTALE (per n. 14 posti letto)
  - *n. 1 collaboratore professionale sanitario esperto (educatore professionale, tecnico della riabilitazione psichiatrica);*
  - *n. 5 collaboratori professionali sanitari (educatore professionale, tecnico della riabilitazione psichiatrica);*
  - *n. 1 infermiere;*
  - *n. 4 operatori socio sanitari;*
  - *assistente sociale per 10 ore settimanali;*
  - *psicologo per 18 ore settimanali;*
  - *medico psichiatra per 12 ore settimanali*
- di approvare la tariffa indicata nell'allegato A al presente provvedimento, a farne parte integrante e sostanziale, da riconoscersi pro-die e pro-capite, per il trattamento in regime residenziale nella CRAP estensiva sperimentale, pari ad € 125,78 con la precisazione che, in applicazione dell'art. 33, comma 4, del DPCM LEA 12 gennaio 2017, le prestazioni erogate dalla CRAP estensiva sperimentale sono a totale carico del Servizio Sanitario Regionale.
- *di assegnare i posti letto di CRAP estensiva a seguito di avviso pubblico da espletarsi ai sensi della DGR n. 2037/2013 con la precisazione che l'avviso durerà il tempo di un bimestre ed il termine iniziale per la*

decorrenza del bimestre decorrerà dalla data di pubblicazione del presente provvedimento sul BURP. L'avviso pubblico è finalizzato all'assegnazione in via sperimentale e transitoria di n. 14 posti letto di CRAP estensiva con relativa contrattualizzazione per n. 12 mesi eventualmente prorogabile di altri 6 mesi. Il termine per la presentazione delle candidature sarà di un bimestre a decorrere dalla data di pubblicazione sul BURP;

- *di stabilire che i requisiti da richiedersi all'atto della presentazione delle istanze da parte dei soggetti interessati sono i seguenti:*
  - *titolo di proprietà o diritto reale di godimento o altro titolo legittimante relativo all'immobile da adibire a CRAP estensiva sperimentale;*
  - *la struttura deve insistere in un Comune privo di altre CRAP di cui al R.R. n. 3/2005, ubicata nel centro abitato e, se presente in edificio a più piani, localizzata ai piani più bassi e senza barriere architettoniche;*
  - *immediata cantierabilità per l'adeguamento ai requisiti strutturali per le CRAP di tipo intensivo di cui al RR n. 3/2005 per n. 14 p.l.*
  - *requisiti organizzativi di cui al presente provvedimento;*
  - *relazione di progetto con il cronoprogramma dei lavori da effettuarsi ai fini dell'adeguamento ai requisiti strutturali di cui alle CRAP di tipo intensivo di cui al RR n. 3/2005; al fine di consentire la celere attivazione della struttura, costituisce requisito di preferenza il termine più breve, tra quello indicato nelle istanze, per il completamento dei lavori necessari; il mancato rispetto del termine indicato farà decadere l'assegnazione dei posti di CRAP estensiva.*
- Di stabilire che il legale rappresentante del soggetto giuridico che presenta l'istanza rende una dichiarazione sostitutiva di atto di notorietà ai sensi del D.P.R. 445/2000 concernente il possesso dei requisiti previsti dal presente provvedimento, allegando la seguente documentazione:
  1. *Titolo di proprietà / diritto reale di godimento / altro titolo legittimante;*
  2. *relazione di progetto con il cronoprogramma dei lavori;*
  3. *Dichiarazione sostitutiva di atto di notorietà ai sensi del D.P.R. 445/2000 concernente:*
     a) *il possesso dei requisiti organizzativi e degli altri requisiti di cui al presente provvedimento;*
     b) *nominativo e titoli di studio del Responsabile sanitario;*
     c) *il numero e le qualifiche del personale;*
     d) *Dichiarazione sostitutiva di atto di notorietà concernente:*
        - *l'assenza di cause di decadenza dell'autorizzazione all'esercizio di cui all'art. 9, comma 5, L.R. n. 9/2017 e s.m.i.*
        - *l'assenza di condanne definitive per reati di evasione fiscale e contributiva nei confronti del titolare e, nel caso di società e persone giuridiche, del legale rappresentante, degli amministratori, nonché degli associati e dei soci titolari di quote o azioni superiori al 20 per cento, ai sensi dell'art. 20, comma 2, lett. e) L.R. n. 9/2017 e s.m.i.*
        - *Impegno ad esibire la documentazione dei fatti e degli stati dichiarati nell'atto di notorietà all'atto della verifica sul possesso dei requisiti previsti dal presente provvedimento.*
- *Di stabilire che a seguito dell'assegnazione dei posti da parte della competente Sezione regionale, alla scadenza del termine fissato per l'adeguamento ai requisiti strutturali di cui al RR n. 3/2005 per la CRAP intensiva, la competente Sezione regionale darà mandato al Direttore del Dipartimento di Prevenzione di verificare il possesso dei requisiti previsti dal presente provvedimento e dichiarati dal soggetto aggiudicatario. A seguito di verifica positiva sul possesso dei requisiti previsti dall'avviso pubblico, il Direttore generale trasmetterà gli esiti della verifica alla Sezione regionale che procederà ad autorizzare in via provvisoria ed in via sperimentale la struttura.*
- *Di stabilire che a seguito del rilascio del provvedimento autorizzativo provvisorio ed in via sperimentale, il Direttore generale potrà contrattualizzare la struttura per la durata di n. 12 mesi, prorogabile di altri 6 mesi.*

- *di notificare il presente provvedimento alle Direzioni Generali ed alle Direzioni dei Dipartimenti di Salute Mentale delle Aziende Sanitarie Locali;*".

Fermo quanto precede, le istanze presentate ai sensi dell'avviso pubblico qui allegato saranno oggetto di valutazione comparativa, da parte della Sezione Strategie e Governo dell'Offerta, innanzitutto con riferimento al requisito di preferenza del termine più breve tra quelli indicati nelle istanze per il completamento dei lavori necessari, mentre il richiamo della DGR 793/2020 ai criteri della D.G.R. n. 2037/2013 attiene all'arco temporale di riferimento (bimestre) per la suddetta valutazione comparativa nonché, in via residuale ed eventuale rispetto al criterio del termine più breve di cui alla DGR 793/2020, ove quest'ultimo non fosse sufficiente per poter procedere all'assegnazione, ai criteri indicati nella D.G.R. n. 2037/2013, ovvero quello della localizzazione territoriale della struttura prevista nelle diverse istanze (punto 5 della D.G.R. n. 2037/2013) e, ove anche questo criterio non fosse sufficiente, quello di cui ai parametri di cui al punto 6 della della D.G.R. n. 2037/2013.

Dato il carattere sperimentale dell'attivazione, non si applicano invece le disposizioni di cui all'art. 7 (Procedimento per il rilascio dell'autorizzazione alla realizzazione), all'art. 8 (Procedimento per il rilascio dell'autorizzazione all'esercizio) ed all'art. 24 (Procedure di accreditamento) della L.R. n. 9/2017 e s.m.i..

Per quanto sopra si propone di indire avviso pubblico, allegato al presente provvedimento (all. 1) unitamente al modello di istanza (all. 2) per farne parte integrante e sostanziale, per l'assegnazione in via sperimentale e transitoria di complessive n. 3 strutture di tipologia "CRAP estensiva" (D.G.R. n. 793/2020) con n. 14 posti letto ciascuna sull'intero territorio regionale, da localizzare in numero di una per ciascuna delle macroarea così come individuate dalla L.R. n. 23/2008, e, specificamente, una nel territorio della ASL BT per la macroarea FG e BT, una nel territorio della ASL BA per la macroarea BA ed una nel territorio della ASL LE per la macroarea BR, LE e TA.

VERIFICA AI SENSI DEL D. Lgs. 196/03
Garanzie alla riservatezza

La pubblicazione dell'atto all'Albo, salve le garanzie previste dalla Legge n. 241/90 in tema di accesso ai documenti amministrativi, avviene nel rispetto della tutela alla riservatezza dei cittadini, secondo quanto disposto dal D.lgs. n. 196/03 in materia di protezione dei dati personali, nonché dal vigente Regolamento regionale n. 5/2006 per il trattamento dei dati sensibili e giudiziari.

Ai fini della pubblicità legale, l'atto destinato alla pubblicazione è redatto in modo da evitare la diffusione di dati personali identificativi non necessari ovvero il riferimento a dati sensibili, qualora tali dati fossero indispensabili per l'adozione dell'atto, essi sono trasferiti in documenti separati, esplicitamente richiamati.

ADEMPIMENTI DI CUI ALLA L.R. 28/01 e successive modificazioni ed integrazioni.

Il presente provvedimento non comporta alcun mutamento qualitativo o quantitativo di entrata o di spesa né a carico del Bilancio della Regione né a carico degli Enti per i cui debiti i creditori potrebbero rivalersi sulla Regione e che è escluso ogni ulteriore onere aggiuntivo rispetto a quelli già autorizzati a valere sullo stanziamento previsto dal bilancio regionale.

Il Dirigente Responsabile della Sezione Strategie e Governo dell'Offerta

- sulla base delle risultanze istruttorie innanzi illustrate, che qui si intendono integralmente riportate;
- viste le sottoscrizioni poste in calce al presente provvedimento dalla Responsabile P.O., dal Dirigente del Servizio Accreditamenti e Qualità e dal Dirigente Servizio Strategie e Governo dell'Assistenza alle Persone in condizione di Fragilità - Assistenza Sociosanitaria;

D E T E R M I N A

- di indire avviso pubblico, allegato al presente provvedimento (all. 1) unitamente al modello di istanza (all. 2) per farne parte integrante e sostanziale, per l'assegnazione in via sperimentale e transitoria di complessive n. 3 strutture di tipologia "CRAP estensiva" (D.G.R. n. 793/2020) con n. 14 posti letto ciascuna sull'intero territorio regionale, da localizzare in numero di una per ciascuna delle macroarea così come individuate dalla L.R. n. 23/2008, e, specificamente, una nel territorio della ASL BT per la macroarea FG e BT, una nel territorio della ASL BA per la macroarea BA ed una nel territorio della ASL LE per la macroarea BR, LE e TA;

- di disporre la pubblicazione sul Bollettino Ufficiale della Regione Puglia del presente provvedimento e dei relativi allegati come sopra specificati;

- di dare atto che il giorno successivo alla data di pubblicazione sul BURP del presente provvedimento, costituisce il termine iniziale per la decorrenza del bimestre per la presentazione delle istanze dei soggetti richiedenti;

- di notificare il presente provvedimento:

– ai Direttori Generali di tutte le AA.SS.LL.;
– ai Direttori dei DSM di tutte le AA.SS.LL.;
– all'ANCI che, vista l'importanza della materia, dovrà pubblicare la presente sul sito istituzionale per consentirne la massima visibilità.

Il presente provvedimento:

a) sarà pubblicato all'Albo della Sezione Strategie e Governo dell'Offerta/Albo Telematico (*ove disponibile*);
b) sarà pubblicato sul BURP con i relativi allegati;
c) sarà trasmesso in copia conforme all'originale alla Segreteria della Giunta Regionale;
d) sarà trasmesso alla Sezione Comunicazione Istituzionale della Regione Puglia per gli adempimenti di cui all'art. 23 del D. Lgs. n. 33/2013;
e) sarà disponibile nel sito ufficiale della Regione Puglia (*ove disponibile l'albo telematico*);
f) il presente atto, composto da n. 8 facciate, è adottato in originale;
g) viene redatto in forma integrale.

Il Dirigente della Sezione SGO
(Giovanni Campobasso)

REGIONE PUGLIA

DIPARTIMENTO POLITICHE PER LA PROMOZIONE DELLA SALUTE DEL BENESSERE SOCIALE E DELLO SPORT PER TUTTI

SEZIONE STRATEGIE E GOVERNO DELL'OFFERTA

SERVIZIO STRATEGIE E GOVERNO DELL'ASSISTENZA ALLE PERSONE IN CONDIZIONI DI FRAGILITA'

SERVIZIO ACCREDITAMENTI E QUALITA'

CAMPOBASSO
GIOVANNI
15.07.2020
06:41:38 UTC

Allegato 1)

AVVISO PUBBLICO PER L'ASSEGNAZIONE DI POSTI LETTO DI CRAP ESTENSIVA (D.G.R. n. 793/2020) IN VIA SPERIMENTALE E TRANSITORIA

Il Dirigente della Sezione Strategie e Governo dell'Offerta

in esecuzione della D.G.R. n. 793 del 28/05/2020 pubblica il presente avviso pubblico per l'assegnazione in via sperimentale e transitoria di complessive n. 3 strutture di tipologia "CRAP estensiva" (D.G.R. n. 793/2020) con n. 14 posti letto ciascuna sull'intero territorio regionale, da localizzare in numero di una per ciascuna delle macroarea così come individuate dalla L.R. n. 23/2008, e, specificamente, una nel territorio della ASL BT per la macroarea FG e BT, una nel territorio della ASL BA per la macroarea BA ed una nel territorio della ASL LE per la macroarea BR, LE e TA, con relativa contrattualizzazione per n. 12 mesi, eventualmente prorogabile di altri 6 mesi.

REQUISITI PER LA PARTECIPAZIONE ALLA SELEZIONE

I requisiti minimi richiesti per la partecipazione alla presente selezione sono:

1. titolo di proprietà o diritto reale di godimento o altro titolo legittimante dell'immobile da adibire a CRAP estensiva sperimentale;
2. la struttura deve insistere in un Comune privo di altre CRAP di cui al R.R. n. 3/2005, ubicata nel centro abitato e, se presente in edificio a più piani, localizzata ai piani più bassi (piano terra/primo piano) e senza barriere architettoniche;
3. immediata cantierabilità per l'adeguamento ai requisiti strutturali per le CRAP di tipo intensivo di cui al R.R. n. 3/2005 per n. 14 p.l.;
4. requisiti organizzativi di cui alla D.G.R. n. 793/2020;
5. relazione di progetto con il crono programma dei lavori indicato in numero di settimane, da effettuarsi ai fini dell'adeguamento ai requisiti strutturali di cui alle CRAP di tipo intensivo di cui al R.R. n. 3/2005, e l'indicazione della data prevista per il termine dei lavori;
6. dichiarazione sostitutiva di atto di notorietà ai sensi del D.P.R. n. 445/2000 concernente il possesso dei requisiti (vedi modello istanza allegato), con allegata copia di valido documento di riconoscimento del firmatario;
7. autocertificazione/dichiarazione sostitutiva di atto di notorietà ai sensi degli artt. 46 e 47 D.P.R. n. 445/2000, attestante i parametri di cui al punto 6) della D.G.R. n. 2037/2013 per i quali si chiede di essere valutati.

Tutti i requisiti devono essere posseduti alla data di scadenza del termine stabilito per la presentazione delle domande.
La mancata indicazione, anche di uno solo dei suddetti requisiti, determinerà l'inammissibilità dell'istanza e l'esclusione del soggetto richiedente dalla partecipazione all'avviso pubblico.

PRESENTAZIONE DELLE DOMANDE

Le domande di assegnazione di posti letto di CRAP estensiva in via sperimentale e transitoria, redatte in carta semplice su apposito modulo allegato al presente avviso (Allegato 2), firmate dal legale rappresentante del soggetto interessato, dovranno essere indirizzate alla Regione Puglia - Dipartimento Politiche per la Promozione della Salute Benessere Sociale e Sport per Tutti - Sezione Strategie e Governo dell'Offerta – Servizio Accreditamenti e Qualità, inoltrate con Raccomandata A.R. o tramite posta elettronica certificata all'indirizzo:
ufficio accreditamenti.regione@pec.rupar.puglia.it, **a pena di inammissibilità, entro e non oltre l'ultimo giorno utile del bimestre che decorrerà dal giorno successivo alla pubblicazione sul BURP della D.G.R. n. 793/2020.**

REQUISITI DI PREFERENZA

Ai fini della valutazione contestuale e comparativa delle istanze pervenute per il medesimo ambito territoriale (macroarea) nell'ambito del bimestre come sopra stabilito, una volta verificati I requisiti minimi richiesti per la partecipazione, **costituisce requisito di preferenza:**

- **il termine più breve** indicato ai fini dell'adeguamento ai requisiti strutturali di cui alle CRAP di tipo intensivo di cui al R.R. n. 3/2005, autocertificato dai soggetti richiedenti ed indicato nelle istanze in numero di settimane.
  Si precisa che la data di decorrenza del termine indicato come "numero di settimane" corrisponde al giorno successivo alla data di pubblicazione sul BURP della graduatoria finale predisposta ai sensi del presente avviso pubblico, e comprende anche i giorni utili al fine dell'ottenimento di ogni necessario tipo di autorizzazione da parte del competente Comune.
  Resta inteso che il superamento del termine di ultimazione dei lavori (numero di settimane) indicato nell'istanza è consentito esclusivamente se giustificato ed esclusivamente se inferiore (e non uguale) al termine di ultimazione dei lavori indicato dalla struttura utilmente collocata come successiva, pena la decadenza dell'assegnazione.

Ove in due o più istanze, valutate per il medesimo ambito territoriale, fosse indicato lo stesso numero di settimane ai fini dell'adeguamento ai requisiti strutturali, questa Sezione procederà a valutare, sempre in comparazione tra le diverse istanze presentate per il medesimi ambito:

- **la localizzazione** di cui al punto 5 della D.G.R. n. 2037/2013, **prevista per la struttura** (Distretto/Comune) in ognuna delle istanze, in relazione alla quale sarà richiesto un parere (comparativo) motivato al Direttore Generale della ASL ove è prevista che sia ubicata, nell'ambito di ognuna delle 3 macroareee, la struttura;
- **ove il parametro della localizzazione non dovesse essere sufficiente ad individuare il soggetto assegnatario, saranno valutati i parametri di cui al punto 6) della D.G.R. n. 2037/2013**, autocertificati ai sensi del D.P.R. n. 445/2000, sotto riportati:

PARAMETRI - D.G.R. 7 NOVEMBRE 2013 n. 2037 Principi e criteri per l'attività regionale di verifica della compatibilità al fabbisogno sanitario regionale, ai sensi dell'articolo 8 ter D.Lgs. n. 502/1992 e s.m.i. e articolo 7 L.R. n. 8/2004, per la realizzazione delle strutture sanitarie e socio sanitarie di cui all'articolo 5 sopra citato, comma 1, lett. a), punti 1 e 2, L.R. n. 8/2004.				
	PARAMETRI	**SI**	**NO**	**PUNTEGGIO ASSEGNATO**
1	Soddisfo di tutti i parametri generali previsti per tutte le Strutture sanitarie e socio sanitarie previste dall'art.5 L.R. 08/2004, comma 1 lettera a), punti 1 e 2 **MAX PUNTI 16**			
	01) Immediata raggiungibilità ed accessibilità dalle/alle principali vie di comunicazione stradali e/o ferroviarie da parte di tutti gli utenti dell'area o distretto interessato **(max punti 2)**	**SI**	**NO**	
	02) Presenza di aree di parcheggio pubbliche o private nel raggio di max 200 mt. **(max punti 2)**	**SI**	**NO**	
	03) Presenza di Pronto soccorso nel raggio di max 1 km. **(max punti 2)**	**SI**	**NO**	
	04) Maggiore superfice interna complessiva della struttura, rispetto a quella prescritta ai fini del possesso dei requisiti minimi ed ulteriori. Comprendente quella dei locali specificatamente dedicati alla residenza e/o alla permanenza dei pazienti, allo svolgimento delle attività di assistenza nei loro confronti all'accoglienza degli utenti e loro familiari e/o accompagnatori nella misura di 1 punto per ogni aumento del 20%. **(max punti 4)**	**SI**	**NO**	
	05) Climatizzazione in tutti gli ambienti della struttura **(max punti 3)**	**SI**	**NO**	
	06) Utilizzo di materiali e tecnologie costruttive eco-compatibili **(max punti 3)**	**SI**	**NO**	
2	Parametri specifici per strutture di cui alla lett. A), punto 1: presidi ospedalieri ed extra-ospedalieri residenziali e semiresidenziali, Centri Diurni, Hospice, Stabilimenti Termali – **MAX PUNTI 14**			
	07) Allocazione in zona residenziale e ben servita da trasporti urbani **(max punti 2)**	**SI**	**NO**	
	08) Adeguato parcheggio pertinenziale destinato agli utenti, visitatori/familiari e personale dipendente **(max punti 3)**	**SI**	**NO**	
	09) Presenza di aree esterne attrezzate e/o destinate a verde dedicate al soggiorno/sosta degli utenti e/o loro familiari accompagnatori **(max punti 3)**	**SI**	**NO**	
	10) Confort alberghiero, utilità e servizi aggiuntivi per l'utenza e/o familiari **(max punti 4)**	**SI**	**NO**	

FORMAZIONE DELLA GRADUATORIA

Le istanze pervenute, redatte su modello allegato al presente avviso (All. 2), saranno istruite dal Servizio Accreditamenti e Qualità - Sezione SGO che predisporrà, sulla base della valutazione dei criteri sopra riportati, apposito provvedimento per l'assegnazione dei posti letto di CRAP estensiva ai soggetti utilmente collocati nella graduatoria al primo posto di ciascuna macroarea.

DISPOSIZIONI FINALI

Alla scadenza del termine indicato nell'istanza ai fini dell'adeguamento ai requisiti strutturali di cui al R.R. n. 3/2005, indicato dai soggetti che risultino assegnatari, il Servizio Accreditamenti e Qualità conferirà incarico ai Dipartimenti competenti territorialmente per verificare il possesso dei requisiti previsti dalla L.R. n. 9/2017 e s.m.i., dal medesimo R.R. n. 3/2005 e dalla D.G.R. n. 793/2020 per l'autorizzazione all'esercizio.

Nel caso in cui non sia rispettato, da parte dei soggetti assegnatari, il termine dichiarato nell'istanza ai fini dell'adeguamento ai requisiti strutturali, fatto salvo, se giustificato, il superamento del termine esclusivamente se inferiore (e non uguale) al termine di ultimazione dei lavori indicato dalla struttura utilmente collocata come successiva, la Sezione SGO provvederà con apposito provvedimento dirigenziale a dichiarare la decadenza dell'atto di assegnazione di posti letto ed a procedere con l'assegnazione al successivo soggetto istante collocato utilmente in graduatoria.

Nell'ipotesi di adozione del provvedimento di decadenza dell'assegnazione per le motivazioni sopra esposte, la data di decorrenza del termine indicato come "numero di settimane" per l'istanza utilmente collocata come successiva corrisponde alla data di pubblicazione del suddetto provvedimento di decadenza e comprende anche i giorni utili al fine dell'ottenimento di ogni necessario tipo di autorizzazione da parte del competente Comune.

In caso di esito favorevole dei sopralluoghi effettuati presso le strutture da parte dei Dipartimenti di Prevenzione incaricati, questa Sezione procederà ad autorizzare in via transitoria e sperimentale le medesime strutture per n. 12 mesi, eventualmente prorogabili di altri 6 mesi.

A seguito del rilascio del provvedimento di autorizzazione, il Direttore Generale della ASL nella quale è ubicata la CRAP estensiva sperimentale, procede alla contrattualizzazione per il periodo in cui la struttura è stata autorizzata.

Il presente avviso viene reso noto mediante pubblicazione sul Bollettino Ufficiale della Regione Puglia.

All. 2)

CAMPOBASSO
GIOVANNI
15.07.2020
07:18:03 UTC

Al Dipartimento Promozione della Salute
del Benessere Sociale e dello Sport per Tutti
Via Gentile, n° 52
70126 BARI

Alla Sezione Strategie e Governo dell'Offerta

Al Servizio Accreditamenti e Qualità

Oggetto: D.G.R. n. 793 del 2805/2020. Modello di Domanda di partecipazione all'avviso pubblico per l'assegnazione di posti letto di CRAP estensiva in via sperimentale e transitoria.

Il sottoscritto_____ nato a _____ il_____ residente a _____ in via _____in qualità di legale rappresentante della Società_____ con sede legale in _____alla via _____, email _____

CHIEDE

l'assegnazione in via sperimentale e transitoria di n. 14 posti letto di **CRAP estensiva (D.G.R. n. 793/2020)** da ubicare nella macroarea_____, nel Comune di_____ alla via_____, con n. 14 posti letto;

allega a tal fine:

- **titolo di proprietà o diritto reale di godimento o altro titolo legittimante la disponibilità dell'immobile;**
- **planimetria della struttura e relazione di progetto con il crono programma dei lavori** (indicazione del numero di settimane ai fini dell'adeguamento ai requisiti strutturali di cui alle CRAP di tipo intensivo di cui al R.R. n. 3/2005, la cui data di decorrenza corrisponde al giorno successivo alla data di pubblicazione sul BURP della graduatoria finale predisposta ai sensi dell'avviso pubblico) **e indicazione del termine di completamento degli stessi;**
- **dichiarazione sostitutiva di atto di notorietà ai sensi del D.P.R. n. 445/2000 concernente il possesso dei seguenti requisiti**:
  - la struttura deve essere ubicata nel centro abitato e, se presente in edificio a più piani, localizzata ai piani più bassi (piano terra o primo piano) e senza barriere architettoniche;
  - immediata cantierabilità per l'adeguamento ai requisiti strutturali per le CRAP di tipo intensivo di cui al R.R. n. 3/2005 per n. 14 p.l.;
  - requisiti organizzativi di cui alla D.G.R. n. 793/2020;
  - numero e qualifiche del personale;
  - nominativo e titolo di studio del Responsabile Sanitario;
- **dichiarazione sostitutiva di atto di notorietà ai sensi del D.P.R. n. 445/2000 concernente:**
  - l'assenza di cause di decadenza dell'autorizzazione all'esercizio di cui all'art. 9, comma 5, L.R. n. 9/2017 e s.m.i.;
  - l'assenza di condanne definitive per reati di evasione fiscale e contributiva nei confronti del titolare e, nel caso di società e persone giuridiche, del legale rappresentante, degli amministratori, nonché degli associati e dei soci titolari di quote o azioni superiori al 20 per cento, ai sensi dell'articolo 20, comma 2, lett. e) L.R. n. 9/2017 e s.m.i.;
- **dichiarazione di impegno ad esibire la documentazione dei fatti e degli stati dichiarati nell'atto di notorietà all'atto della verifica sul possesso dei requisiti previsti dal presente provvedimento;**
- **copia di valido documento di riconoscimento**

Data_____ Firma del legale rappresentante

DETERMINAZIONE DEL DIRIGENTE SEZIONE STATEGIE E GOVERNO DELL'OFFERTA 16 luglio 2020, n. 164

Art. 24, comma 5 della L. R. 2 maggio 2017, n. 9 e s.m.i.. Trasferimento dell'accreditamento istituzionale della struttura specialistica di Odontoiatria ubicata in Galatone (LE) alla via Lecce n. 8, per trasferimento della titolarità dell'autorizzazione all'esercizio dalla ditta individuale "Ambulatorio Specialistico Odontoiatrico Cirignaco" del Dr. Antonio Cirignaco alla società "Althea S.r.l.s.".

Il DIRIGENTE DELLA SEZIONE

Vista la Legge regionale 4 febbraio 1997, n. 7 – Norme di Organizzazione dell'Amministrazione Regionale;

Vista la Deliberazione G.R. n. 3261 del 28/7/98 e s.m.i.;

Visti gli artt. 4 e 16 del D. Lgs. 165/01 e s.m.i.;

Vista la deliberazione di Giunta Regionale n. 1426 del 4/10/2005;

Visto il Decreto del Presidente della Giunta Regionale 22 febbraio 2008 n. 161;

Vista la Deliberazione di Giunta Regionale n. 1444 del 30 luglio 2008;

Vista la Determinazione del Direttore dell'Area Organizzazione e Riforma dell'Amministrazione n. 9 del 20/04/2015, ad oggetto "*riassetto organizzativo dell'Area Politiche per la promozione della salute, delle persone e delle pari opportunità*";

Visto il Decreto del Presidente della Giunta Regionale 31 luglio 2015 n. 443, ad oggetto "*Adozione del modello organizzativo denominato "Modello Ambidestro per l'innovazione della macchina Amministrativa regionale – MAIA". Approvazione Atto di Alta Organizzazione*";

Vista la Deliberazione di Giunta Regionale n. 1176 del 29/07/2016, di conferimento dell'incarico di Dirigente della Sezione Strategie e Governo dell'Offerta;

Vista la Determinazione del Direttore del Dipartimento Risorse Finanziarie e Strumentali, Personale e Organizzazione n. 16 del 31/03/2017 di conferimento dell'incarico di Dirigente del Servizio Accreditamenti e Qualità;

Vista la Determinazione del Dirigente della Sezione Personale e Organizzazione di conferimento dell'incarico di Posizione Organizzativa "*Definizione procedure specialistica ambulatoriale*".

In Bari presso la Sezione Strategie e Governo dell'Offerta, sulla base dell'istruttoria espletata dal Funzionario istruttore e dal Responsabile P.O. e confermata dal Dirigente del Servizio Accreditamenti e Qualità, riceve la seguente relazione.

L'art. 9, comma 2 della L.R. n. 9/2017 e s.m.i. stabilisce che "*L'autorizzazione all'esercizio, unitamente al complesso organizzato di beni e/o persone, può essere trasferita ad altro soggetto in conseguenza di atti di autonomia privata con provvedimento dell'ente competente, previa verifica della permanenza dei requisiti di cui al comma 1, nonché l'insussistenza in capo all'altro soggetto di una delle ipotesi di decadenza previste nei commi 4 e 5, e del rispetto delle disposizioni di cui all'articolo 2112 del codice civile.*".

L'art. 24, comma 5 della medesima legge dispone che "*Il trasferimento di titolarità dell'autorizzazione all'esercizio di una struttura già accreditata ai sensi dell'articolo 9, comma 2, comporta altresì il trasferimento dell'accreditamento in capo al nuovo titolare.*".

L'"Ambulatorio Specialistico Odontoiatrico Cirignaco", con sede in Galatone (LE) alla via Lecce n. 8, è stato accreditato istituzionalmente per l'attività specialistica di Odontoiatria con D.D. n. 366 dell'11/12/2006 del Dirigente del Settore Programmazione e Gestione Sanitaria della Regione Puglia (codice regionale 893237).

Con nota del 02/03/2020, consegnata *brevi manu* in data 04/03/2020 ed acquisita dalla scrivente Sezione con

prot. n. AOO_183/4079 del 12/03/2020, ad oggetto "*Richiesta di trasferimento dell'accreditamento ai sensi del combinato disposto degli artt. 9 e 24 co. 5 della L.R. Puglia n. 9/2017, in conseguenza del trasferimento della titolarità dell'autorizzazione all'esercizio.*", il Dott. Cirignaco Antonio, "*(…) Medico Odontoiatra, iscritto all'Ordine dei Medici Chirurghi e degli Odontoiatri della Provincia di Lecce al n° 150, dal 25/01/1990, già titolare dell'omonimo Ambulatorio Specialistico Odontoiatrico Cirignaco erogante prestazioni sanitarie nella branca di odontoiatria in regime di accreditamento con il S.S.N., con codice regionale n° 893237, presso la struttura sita in Galatone (Le) alla Via Lecce n° 8,*

Premesso

- che con le recenti disposizioni di cui alla L.R n. 9/2017 il Legislatore Regionale ha previsto: "Art. 9: trasferimento di titolarità dell'autorizzazione all'esercizio e decadenza .... 2. L'autorizzazione all'esercizio, unitamente al complesso organizzato di beni e/o persone, può essere trasferita ad altro soggetto in conseguenza di atti di autonomia privata con provvedimento dell'ente competente, previa verifica della permanenza dei requisiti di cui al comma 1, nonché l'insussistenza in capo all'altro soggetto di una delle ipotesi di decadenza previste nei commi 4 e 5, e del rispetto delle disposizioni di cui all'articolo 2112 del codice civile";

- che, conseguentemente, ai sensi dell'art 24, comma 5, della L.R. n. 9/2017: " ... Il trasferimento di titolarità dell'autorizzazione all'esercizio di una struttura già accreditata ai sensi dell'articolo 9, comma 2, comporta altresì il trasferimento dell'accreditamento in capo al nuovo titolare";

- che con istanza formulata ai sensi del combinato disposto degli artt. 9 e 24 della L.R. n. 9/2017, lo scrivente ha richiesto al Comune di Galatone la voltura dell'autorizzazione sanitaria del 27.10.2003 vista la nota n° 16/201/2 del 27.10.2003 della Asl Lecce 1 - Dipartimento di Prevenzione - Servizio Igiene Pubblica - Lecce, dall'Ambulatorio Specialistico Odontoiatrico Cirignaco alla società Althea S.r.l.s., la cui Direzione Sanitaria è sempre affidata allo scrivente professionista;

- che con Autorizzazione Sanitaria del n. 59 del 29/01/2020 il Comune di Galatone ha autorizzato la voltura dell'autorizzazione già concessa dall'Ambulatorio Specialistico Odontoiatrico Cirignaco in favore della società Althea S.r.l.s.;

- che sulla base della voltura dell'autorizzazione cosi disposta dal Comune competente la società Althea S.r.l.s. intende proseguire l'attività ambulatoriale esercitata mantenendo l'accreditamento già concesso in capo all'Ambulatorio Specialistico Odontoiatrico Cirignaco, cosi come espressamente normato dal comma 5 dell'art. 24 della L.R. 9/2017, subentrando nei contratti sottoscritti e da sottoscrivere con l'Azienda ASL Lecce;

- che l'attività ambulatoriale della società denominata Althea S.r.l.s. verrà svolta nell'ambito dei medesimi locali, siti in Galatone (Le) alla via Lecce n. 8, presso i quali è svolta l'attività dall'Ambulatorio Specialistico Odontoiatrico Cirignaco.",

ha richiesto "*a codesto Assessorato Regionale di voler, ai sensi delle norme epigrafate:*

- prendere atto dell'autorizzazione sanitaria n. 59 del 29/01/2020 del Comune di Galatone con cui è stata volturata l'autorizzazione sanitaria dall'Ambulatorio Specialistico Odontoiatrico Cirignaco in favore della società Althea S.r.l.s.;

- per l'effetto, prendere atto che l'attività sanitaria ambulatoriale della società Althea S.r.l.s, la cui Direzione Sanitaria è sempre affidata allo scrivente professionista, proseguirà in regime di accreditamento con il S.S.R.;

- che la società Althea S.r.l.s. è subentrata all'Ambulatorio Specialistico Odontoiatrico Cirignaco nei contratti sottoscritti e da sottoscrivere con l'ASL Lecce.

- trasmettere l'accoglimento della presente istanza all'ASL di Lecce, territorialmente competente.", allegandovi:

1) Atto costitutivo della "ALTHEA società a responsabilità limitata semplificata" Repertorio n. 25, Raccolta n. 20 per Notaio Remigia Lasalvia;

2) Voltura autorizzazione all'esercizio attività sanitaria – Determina n. 59 del 29.01.2020 del Comune di Galatone, da Cirignaco Antonio a Althea S.r.l.s;

3) Autocertificazione antimafia;

4) Visura camerale della "Althea S.r.l.s.";

5) Copia "*Contratto per la erogazione ed acquisto di prestazioni specialistiche ambulatoriali da parte di Professionisti e Strutture Sanitarie Private in regime di accreditamento istituzionale per l'interno anno 2019*" tra ASL Lecce e *"L'Azienda Individuale CIRIGNACO ANTONIO - P. IVA 02457000756 codice regionale 893237*

(…)"
6) D.D. n. 366 del 11/12/06 ad oggetto "*Accreditamento istituzionale ai sensi dell'art.24 comma 6, L.R. n.8 del 28 maggio 2004 e s.m.i. dell'"Ambulatorio Specialistico Odontoiatrico Cirignaco*");
7) Fotocopia carta d'identità del Legale Rappresentante.

Per quanto innanzi riportato;

si propone, ai sensi dell'art. 24, comma 5 della L.R. n. 9/2017 e s.m.i., di disporre il trasferimento dell'accreditamento istituzionale della struttura specialistica di Odontoiatria ubicata in Galatone (LE) alla via Lecce n. 8, dalla ditta individuale "Ambulatorio Specialistico Odontoiatrico Cirignaco" del Dr. Antonio Cirignaco alla società "Althea S.r.l.s.", con decorrenza dal 29/01/2020, data dell'autorizzazione comunale all'esercizio per trasferimento di titolarità n. 59/2020, con la precisazione che:

- l'accreditamento è detenuto subordinatamente alla sussistenza delle condizioni di cui all'art. 20 della L.R. n. 9/2017 e s.m.i. e dei requisiti ulteriori di cui all'art. 7 del R.R. n. 5/2020 ed ai regolamenti regionali n. 3/2005 e s.m.i. e n. 16/2019;
- ai sensi dell'art. 24, comma 4 della L.R. n. 9/2017 e s.m.i., il legale rappresentante della società "Althea S.r.l.s.", "*entro e non oltre il termine di scadenza di ogni triennio decorrente dalla data di rilascio dell'apposito provvedimento o di riconoscimento per legge dell'accreditamento*," dovrà rendere "*alla Regione una dichiarazione sostitutiva di atto di notorietà della permanenza del possesso dei requisiti minimi e ulteriori previsti dal regolamento regionale o da altra specifica normativa. Nello stesso termine, il legale rappresentante rende una dichiarazione sostitutiva di atto di notorietà di sussistenza di tutte le condizioni essenziali previste dall'articolo 20, comma 2, ai fini dell'accreditamento istituzionale. L'omessa presentazione delle dichiarazioni sostitutive nel termine previsto, comporta l'applicazione della sanzione pecuniaria stabilita dall'articolo 14, comma 10. Il legale rappresentante del soggetto autorizzato all'esercizio comunica tempestivamente al comune o alla Regione, secondo la competenza stabilita ai sensi dell'articolo 8, e al dipartimento di prevenzione della azienda sanitaria locale territorialmente competente, l'eventuale stato di crisi occupazionale e il dover ricorrere a forme di ammortizzatori sociali, con relazione illustrativa dello stato di crisi e delle misure ad adottarsi. In caso di omessa presentazione della dichiarazione relativa alla sussistenza dei requisiti minimi e ulteriori o di omessa comunicazione prevista dal presente comma, la Regione dispone verifica ispettiva senza preavviso per l'accertamento dei medesimi e di ogni altro presupposto o condizione ai fini del mantenimento dell'accreditamento istituzionale e della sottostante autorizzazione all'esercizio.*";
- ai sensi dell'art. 26, comma 1 della L.R. n. 9/2017 e s.m.i. "*La Regione può verificare in ogni momento la permanenza dei requisiti stabiliti e delle condizioni previste ai fini dell'accreditamento, nonché l'attuazione delle prescrizioni eventualmente adottate con il provvedimento di accreditamento. Per tale attività di verifica si avvale dell'Organismo tecnicamente accreditante*.".

VERIFICA AI SENSI DEL D. Lgs. 196/03
Garanzie alla riservatezza

La pubblicazione dell'atto all'Albo, salve le garanzie previste dalla legge 241/90 in tema di accesso ai documenti amministrativi, avviene nel rispetto della tutela alla riservatezza dei cittadini, secondo quanto disposto dal Dlgs 196/03 in materia di protezione dei dati personali, nonché dal vigente regolamento regionale n. 5/2006 per il trattamento dei dati sensibili e giudiziari.

Ai fini della pubblicità legale, l'atto destinato alla pubblicazione è redatto in modo da evitare la diffusione di dati personali identificativi non necessari ovvero il riferimento a dati sensibili, qualora tali dati fossero indispensabili per l'adozione dell'atto, essi sono trasferiti in documenti separati, esplicitamente richiamati.

ADEMPIMENTI DI CUI ALLA L.R. 28/01 e successive modificazioni ed integrazioni.

Il presente provvedimento non comporta alcun mutamento qualitativo o quantitativo di entrata o di spesa né a carico del Bilancio della Regione né a carico degli Enti per i cui debiti i creditori potrebbero rivalersi

sulla Regione e che è escluso ogni ulteriore onere aggiuntivo rispetto a quelli già autorizzati a valere sullo stanziamento previsto dal bilancio regionale.

Il Dirigente Responsabile della Sezione
strategie e governo dell'offerta

- sulla base delle risultanze istruttorie innanzi illustrate, che qui si intendono integralmente riportate;
- viste le sottoscrizioni poste in calce al presente provvedimento dal Funzionario istruttore, dal Responsabile P.O. e dal Dirigente del Servizio Accreditamenti e Qualità;
- ritenuto di dover provvedere in merito;

D E T E R M I N A

- ai sensi dell'art. 24, comma 5 della L.R. n. 9/2017 e s.m.i., di disporre il trasferimento dell'accreditamento istituzionale della struttura specialistica di Odontoiatria ubicata in Galatone (LE) alla via Lecce n. 8, dalla ditta individuale "Ambulatorio Specialistico Odontoiatrico Cirignaco" del Dr. Antonio Cirignaco alla società "Althea S.r.l.s.", con decorrenza dal 29/01/2020, data dell'autorizzazione comunale all'esercizio per trasferimento di titolarità n. 59, con la precisazione che:
  - l'accreditamento è detenuto subordinatamente alla sussistenza delle condizioni di cui all'art. 20 della L.R. n. 9/2017 e s.m.i. e dei requisiti ulteriori di cui all'art. 7 del R.R. n. 5/2020 ed ai regolamenti regionali n. 3/2005 e s.m.i. e n. 16/2019;
  - ai sensi dell'art. 24, comma 4 della L.R. n. 9/2017 e s.m.i., il legale rappresentante della società "Althea S.r.l.s.", "*entro e non oltre il termine di scadenza di ogni triennio decorrente dalla data di rilascio dell'apposito provvedimento o di riconoscimento per legge dell'accreditamento*," dovrà rendere "*alla Regione una dichiarazione sostitutiva di atto di notorietà della permanenza del possesso dei requisiti minimi e ulteriori previsti dal regolamento regionale o da altra specifica normativa. Nello stesso termine, il legale rappresentante rende una dichiarazione sostitutiva di atto di notorietà di sussistenza di tutte le condizioni essenziali previste dall'articolo 20, comma 2, ai fini dell'accreditamento istituzionale. L'omessa presentazione delle dichiarazioni sostitutive nel termine previsto, comporta l'applicazione della sanzione pecuniaria stabilita dall'articolo 14, comma 10. Il legale rappresentante del soggetto autorizzato all'esercizio comunica tempestivamente al comune o alla Regione, secondo la competenza stabilita ai sensi dell'articolo 8, e al dipartimento di prevenzione della azienda sanitaria locale territorialmente competente, l'eventuale stato di crisi occupazionale e il dover ricorrere a forme di ammortizzatori sociali, con relazione illustrativa dello stato di crisi e delle misure ad adottarsi. In caso di omessa presentazione della dichiarazione relativa alla sussistenza dei requisiti minimi e ulteriori o di omessa comunicazione prevista dal presente comma, la Regione dispone verifica ispettiva senza preavviso per l'accertamento dei medesimi e di ogni altro presupposto o condizione ai fini del mantenimento dell'accreditamento istituzionale e della sottostante autorizzazione all'esercizio.*";
  - ai sensi dell'art. 26, comma 1 della L.R. n. 9/2017 e s.m.i. "*La Regione può verificare in ogni momento la permanenza dei requisiti stabiliti e delle condizioni previste ai fini dell'accreditamento, nonché l'attuazione delle prescrizioni eventualmente adottate con il provvedimento di accreditamento. Per tale attività di verifica si avvale dell'Organismo tecnicamente accreditante*.";
- di notificare il presente provvedimento:
  - al Legale Rappresentante della società "Althea S.r.l.s" con sede legale in Galatone (LE) alla Via Lecce n. 10 [*Pec: althea2019@pec.it*];
  - al Direttore Generale dell'ASL LE;
  - al Dirigente U.O.G.R.C. dell'ASL LE;
  - al Sindaco del Comune di Galatone (LE).

Il presente provvedimento:

a) sarà pubblicato all'Albo della Sezione SGO (*ove disponibile*);
b) sarà trasmesso alla Sezione Comunicazione Istituzionale della Regione Puglia per gli adempimenti di cui all'art. 23 del D. Lgs. n. 33/2013;
c) sarà trasmesso al Servizio Strategie e Governo dell'Assistenza Territoriale;
d) sarà trasmesso in copia conforme all'originale alla Segreteria della Giunta Regionale;
e) sarà disponibile nel sito ufficiale della Regione Puglia (*ove disponibile l'albo telematico*);
f) il presente atto, composto da n. 6 facciate, è adottato in originale;
g) viene redatto in forma integrale.

Il Dirigente della Sezione SGO
(Giovanni Campobasso)

DETERMINAZIONE DEL DIRIGENTE SEZIONE STATEGIE E GOVERNO DELL'OFFERTA 17 luglio 2020, n. 165

Art. 24, comma 5 della L. R. 2 maggio 2017, n. 9 e s.m.i.. Trasferimento dell'accreditamento istituzionale del laboratorio generale di base ubicato in Locorotondo (BA) alla via Atrio Villa Guarnieri n. 29, per trasferimento della titolarità dell'autorizzazione all'esercizio, dalla ditta individuale "Clinical" di Potenza Luigi alla società "Centro analisi cliniche Potenza Srl".

Il DIRIGENTE DELLA SEZIONE

Vista la Legge regionale 4 febbraio 1997, n. 7 – Norme di Organizzazione dell'Amministrazione Regionale;

Vista la Deliberazione G.R. n. 3261 del 28/7/98 e s.m.i.;

Visti gli artt. 4 e 16 del D. Lgs. 165/01 e s.m.i.;

Vista la deliberazione di Giunta Regionale n. 1426 del 4/10/2005;

Visto il Decreto del Presidente della Giunta Regionale 22 febbraio 2008 n. 161;

Vista la Deliberazione di Giunta Regionale n. 1444 del 30 luglio 2008;

Vista la Determinazione del Direttore dell'Area Organizzazione e Riforma dell'Amministrazione n. 9 del 20/04/2015, ad oggetto "*riassetto organizzativo dell'Area Politiche per la promozione della salute, delle persone e delle pari opportunità*";

Visto il Decreto del Presidente della Giunta Regionale 31 luglio 2015 n. 443, ad oggetto "*Adozione del modello organizzativo denominato "Modello Ambidestro per l'innovazione della macchina Amministrativa regionale – MAIA". Approvazione Atto di Alta Organizzazione*";

Vista la Deliberazione di Giunta Regionale n. 1176 del 29/07/2016, di conferimento dell'incarico di Dirigente della Sezione Strategie e Governo dell'Offerta;

Vista la Determinazione del Direttore del Dipartimento Risorse Finanziarie e Strumentali, Personale e Organizzazione n. 16 del 31/03/2017 di conferimento dell'incarico di Dirigente del Servizio Accreditamenti e Qualità.

In Bari presso la Sezione Strategie e Governo dell'Offerta, sulla base dell'istruttoria espletata dal Funzionario e confermata dal Dirigente del Servizio Accreditamenti e Qualità, riceve la seguente relazione.

L'art. 9, comma 2 della L.R. n. 9/2017 e s.m.i. stabilisce che "*L'autorizzazione all'esercizio, unitamente al complesso organizzato di beni e/o persone, può essere trasferita ad altro soggetto in conseguenza di atti di autonomia privata con provvedimento dell'ente competente, previa verifica della permanenza dei requisiti di cui al comma 1, nonché l'insussistenza in capo all'altro soggetto di una delle ipotesi di decadenza previste nei commi 4 e 5, e del rispetto delle disposizioni di cui all'articolo 2112 del codice civile.*".

L'art. 24, comma 5 della medesima legge dispone che "*Il trasferimento di titolarità dell'autorizzazione all'esercizio di una struttura già accreditata ai sensi dell'articolo 9, comma 2, comporta altresì il trasferimento dell'accreditamento in capo al nuovo titolare.*".

Il laboratorio di analisi cliniche "Clinical" di Potenza Luigi, con sede in Locorotondo (BA) alla via Atrio Villa Guarnieri n.29, rientra ai sensi dell'art. 12, commi 2 e 3 della L.R. n. 4/2010 e s.m.i., fra le strutture specialistiche private accreditate istituzionalmente quale laboratorio generale di base (branca di "Patologia Clinica", codice regionale 676038).

Con *Pec* del 3 Aprile 2020, acquisita dalla scrivente Sezione con prot. n. AOO_183/5603 del 14/04/2020, il legale rappresentante della società "Centro analisi cliniche Potenza Srl" ha trasmesso la nota ad oggetto "*invio documentazione richiesta per trasformazione del laboratorio Clinical in SRL*", con la quale ha rappresentato quanto segue:

"*si invia la documentazione necessaria al vostro ufficio in cui si allega anche la lista delle richieste consegnateci a suo tempo. I succitati sono utili ai fini del conferimento delle convenzioni e della trasformazione dal Laboratorio Clinical Potenza sito in atrio villa Guarnieri 29 Locorotondo Bari (ditta individuale) al centro Analisi Cliniche Potenza S.R.L. sempre allo stesso indirizzo*", allegandovi:

- copia dell'autorizzazione comunale prot. n. 4830 del 13/03/2020 rilasciata dal Responsabile del Settore Affari Generali del Comune di Locorotondo (BA), con la quale:
  "*(…)*
  VISTA la domanda SUPRO/0007775 del 11.02.2020 con la quale il Sig. Potenza Vito (…) in qualità di amministratore unico della Società CENTRO ANALISI CLINICHE POTENZA SRL – P.IVA 08373950727 – con sede in Via Atrio Villa Guarnieri, 29, richiede l'autorizzazione per subingresso per trasformazione in S.R.L. della ditta "CLINICAL" di Potenza Luigi, già autorizzata con provvedimento prot. 3371 del 28.02.2008 (…)
  AUTORIZZA il Sig. Potenza Vito, in qualità di amministratore unico della Società CENTRO ANALISI CLINICHE POTENZA SRL – P.IVA 08373950727 – REA N. 622921 del 26.11.2019, all'esercizio dell'attività di laboratorio di analisi cliniche, nella struttura denominata "CENTRO ANALISI CLINICHE POTENSA SRL" in Locorotondo alla Via Atrio Villa Guarnieri, 29(…)";
- atto Costitutivo e Statuto della Società a responsabilità limitata "*CENTRO ANALISI CLINICHE POTENZA SOCIETÀ A RESPONSABILITÀ LIMITATA*", tra Potenza Luigi e Potenza Vito, in atti al repertorio n. 15260, raccolta. n. 7822, registrato a Bari il 25 novembre 2019 al n. 19648 a firma del Dr. Armenio Alessandro, notaio in Locorotondo (BA);
- autocertificazione relativa alla permanenza dei requisiti di ulteriore accreditamento, generici e specifici strutturali, tecnologici ed organizzativi;
- autocertificazione di assenza di condanne penali del socio Potenza Luigi;
- autocertificazione di assenza di condanne penali dell'amministratore unico Potenza Vito;
- dichiarazione sostitutiva di certificazione – antimafia dell'amministratore unico Potenza Vito;
- "*copia dell'ultimo contratto con l'ASL*".

Con *Pec* del 7 Aprile 2020, acquisita dalla scrivente Sezione con prot. n. AOO_183/5604 del 14/04/2020, la società "Centro analisi cliniche Potenza Srl" ha trasmesso la nota ad oggetto "*atto di conferimento in azienda*", allegandovi il Verbale di assemblea della Società a responsabilità limitata "CENTRO ANALISI CLINICHE POTENZA SOCIETÀ A RESPONSABILITÀ LIMITATA", in atti al repertorio n. 15404 raccolta. n. 7928, registrato a Bari il 20 febbraio 2020 al n. 7473 a firma del Dr. Armenio Alessandro, notaio in Locorotondo (BA), in cui si delibera: "*(…) 1) di aumentare il capitale sociale (…) 2) di autorizzare l'Amministratore Unico ad accettare e ricevere il citato laboratorio, da Potenza Luigi (…) 3) di modificare l'articolo 5 dello Statuto Sociale (…)*".

Per tutto quanto innanzi riportato;

si propone, ai sensi dell'art. 24, comma 5 della L.R. n. 9/2017 e s.m.i., di disporre il trasferimento dell'accreditamento istituzionale del Laboratorio generale di base con sede in Locorotondo (BA) alla via Atrio Villa Guarnieri n. 29, dalla ditta individuale "Clinical" di Potenza Luigi alla società "Centro analisi cliniche Potenza Srl", con decorrenza 13 marzo 2020, data dell'autorizzazione comunale all'esercizio per trasferimento di titolarità prot. n. 4830 del 13/03/2020, con la precisazione che:

- l'accreditamento è detenuto subordinatamente alla sussistenza delle condizioni di cui all'art. 20 della L.R. n. 9/2017 e s.m.i. e dei requisiti ulteriori di accreditamento di cui ai regolamenti regionali n. 3/2005 e s.m.i. e n. 16/2019;
- ai sensi dell'art. 24, comma 4 della L.R. n. 9/2017 e s.m.i., il legale rappresentante della società "Centro analisi cliniche Potenza Srl", "*entro e non oltre il termine di scadenza di ogni triennio decorrente dalla data di rilascio dell'apposito provvedimento o di riconoscimento per legge dell'accreditamento*," dovrà

rendere "*alla Regione una dichiarazione sostitutiva di atto di notorietà della permanenza del possesso dei requisiti minimi e ulteriori previsti dal regolamento regionale o da altra specifica normativa. Nello stesso termine, il legale rappresentante rende una dichiarazione sostitutiva di atto di notorietà di sussistenza di tutte le condizioni essenziali previste dall'articolo 20, comma 2, ai fini dell'accreditamento istituzionale. L'omessa presentazione delle dichiarazioni sostitutive nel termine previsto, comporta l'applicazione della sanzione pecuniaria stabilita dall'articolo 14, comma 10. Il legale rappresentante del soggetto autorizzato all'esercizio comunica tempestivamente al comune o alla Regione, secondo la competenza stabilita ai sensi dell'articolo 8, e al dipartimento di prevenzione della azienda sanitaria locale territorialmente competente, l'eventuale stato di crisi occupazionale e il dover ricorrere a forme di ammortizzatori sociali, con relazione illustrativa dello stato di crisi e delle misure ad adottarsi. In caso di omessa presentazione della dichiarazione relativa alla sussistenza dei requisiti minimi e ulteriori o di omessa comunicazione prevista dal presente comma, la Regione dispone verifica ispettiva senza preavviso per l'accertamento dei medesimi e di ogni altro presupposto o condizione ai fini del mantenimento dell'accreditamento istituzionale e della sottostante autorizzazione all'esercizio.*";

- ai sensi dell'art. 26, comma 1 della L.R. n. 9/2017 e s.m.i. "*La Regione può verificare in ogni momento la permanenza dei requisiti stabiliti e delle condizioni previste ai fini dell'accreditamento, nonché l'attuazione delle prescrizioni eventualmente adottate con il provvedimento di accreditamento. Per tale attività di verifica si avvale dell'Organismo tecnicamente accreditante*.".

VERIFICA AI SENSI DEL D. Lgs. 196/03
Garanzie alla riservatezza

La pubblicazione dell'atto all'Albo, salve le garanzie previste dalla legge 241/90 in tema di accesso ai documenti amministrativi, avviene nel rispetto della tutela alla riservatezza dei cittadini, secondo quanto disposto dal Dlgs 196/03 in materia di protezione dei dati personali, nonché dal vigente regolamento regionale n. 5/2006 per il trattamento dei dati sensibili e giudiziari.

Ai fini della pubblicità legale, l'atto destinato alla pubblicazione è redatto in modo da evitare la diffusione di dati personali identificativi non necessari ovvero il riferimento a dati sensibili, qualora tali dati fossero indispensabili per l'adozione dell'atto, essi sono trasferiti in documenti separati, esplicitamente richiamati.

ADEMPIMENTI DI CUI ALLA L.R. 28/01 e successive modificazioni ed integrazioni.

Il presente provvedimento non comporta alcun mutamento qualitativo o quantitativo di entrata o di spesa né a carico del Bilancio della Regione né a carico degli Enti per i cui debiti i creditori potrebbero rivalersi sulla Regione e che è escluso ogni ulteriore onere aggiuntivo rispetto a quelli già autorizzati a valere sullo stanziamento previsto dal bilancio regionale.

Il Dirigente Responsabile della Sezione
strategie e governo dell'offerta

- sulla base delle risultanze istruttorie innanzi illustrate, che qui si intendono integralmente riportate;
- viste le sottoscrizioni poste in calce al presente provvedimento dal funzionario e dal Dirigente del Servizio Accreditamenti e Qualità;

D E T E R M I N A

- ai sensi dell'art. 24, comma 5 della L.R. n. 9/2017 e s.m.i., di disporre il trasferimento dell'accreditamento istituzionale del Laboratorio generale di base con sede in Locorotondo (BA) alla via Atrio Villa Guarnieri n. 29, dalla ditta individuale "Clinical" di Potenza Luigi alla società "Centro analisi cliniche Potenza Srl", con decorrenza 13 marzo 2020, data dell'autorizzazione comunale all'esercizio per trasferimento di titolarità prot. n. 4830 del 13/03/2020, con la precisazione che:

- l'accreditamento è detenuto subordinatamente alla sussistenza delle condizioni di cui all'art. 20 della L.R. n. 9/2017 e s.m.i. e dei requisiti ulteriori di accreditamento di cui ai regolamenti regionali n. 3/2005 e s.m.i. e n. 16/2019;
- ai sensi dell'art. 24, comma 4 della L.R. n. 9/2017 e s.m.i., il legale rappresentante della società "Centro analisi cliniche Potenza Srl", "*entro e non oltre il termine di scadenza di ogni triennio decorrente dalla data di rilascio dell'apposito provvedimento o di riconoscimento per legge dell'accreditamento*," dovrà rendere "*alla Regione una dichiarazione sostitutiva di atto di notorietà della permanenza del possesso dei requisiti minimi e ulteriori previsti dal regolamento regionale o da altra specifica normativa. Nello stesso termine, il legale rappresentante rende una dichiarazione sostitutiva di atto di notorietà di sussistenza di tutte le condizioni essenziali previste dall'articolo 20, comma 2, ai fini dell'accreditamento istituzionale. L'omessa presentazione delle dichiarazioni sostitutive nel termine previsto, comporta l'applicazione della sanzione pecuniaria stabilita dall'articolo 14, comma 10. Il legale rappresentante del soggetto autorizzato all'esercizio comunica tempestivamente al comune o alla Regione, secondo la competenza stabilita ai sensi dell'articolo 8, e al dipartimento di prevenzione della azienda sanitaria locale territorialmente competente, l'eventuale stato di crisi occupazionale e il dover ricorrere a forme di ammortizzatori sociali, con relazione illustrativa dello stato di crisi e delle misure ad adottarsi. In caso di omessa presentazione della dichiarazione relativa alla sussistenza dei requisiti minimi e ulteriori o di omessa comunicazione prevista dal presente comma, la Regione dispone verifica ispettiva senza preavviso per l'accertamento dei medesimi e di ogni altro presupposto o condizione ai fini del mantenimento dell'accreditamento istituzionale e della sottostante autorizzazione all'esercizio.*";
- ai sensi dell'art. 26, comma 1 della L.R. n. 9/2017 e s.m.i. "*La Regione può verificare in ogni momento la permanenza dei requisiti stabiliti e delle condizioni previste ai fini dell'accreditamento, nonché l'attuazione delle prescrizioni eventualmente adottate con il provvedimento di accreditamento. Per tale attività di verifica si avvale dell'Organismo tecnicamente accreditante*.";

- di notificare il presente provvedimento:
  - al Legale Rappresentante della società "Centro analisi cliniche Potenza Srl" con sede legale in Locorotondo (BA) alla a Atrio Villa Guarnieri n. 29 [*pec: centroanalisiclinichepotenza@pec.it*];
  - al Direttore Generale dell'ASL BA;
  - al Dirigente U.O.G.R.C. dell'ASL BA;
  - al Sindaco del Comune di Locorotondo (BA).

Il presente provvedimento:

a) sarà pubblicato all'Albo della Sezione SGO (*ove disponibile*);
b) sarà trasmesso alla Sezione Comunicazione Istituzionale della Regione Puglia per gli adempimenti di cui all'art. 23 del D. Lgs. n. 33/2013;
c) sarà trasmesso al Servizio Strategie e Governo dell'Assistenza Territoriale;
d) sarà trasmesso in copia conforme all'originale alla Segreteria della Giunta Regionale;
e) sarà disponibile nel sito ufficiale della Regione Puglia (*ove disponibile l'albo telematico*);
f) il presente atto, composto da n. 6 facciate, è adottato in originale;
g) viene redatto in forma integrale.

Il Dirigente della Sezione SGO
(Giovanni Campobasso)

DETERMINAZIONE DEL DIRIGENTE SEZIONE TURISMO 15 luglio 2020, n. 94

L. r. n. 1/2018; regolamento regionale n. 8/2019. Iscrizione nel Registro regionale dei rituali festivi legati al fuoco "Festa di Santa Lucia" (Comune di Noci- BA).

IL DIRIGENTE DELLA SEZIONE

- Visti gli articoli 4 e 5 della L.R. n. 7/97;
- Vista la D.G.R. n. 3261 del 28/7/98;
- Visti gli artt. 4 e 16 del D.Lgs. 165/01;
- Vista la DGR n.1518 del 31/07/2015;
- Visto il DPGR n.443 del 31/07/2015;
- Vista la DGR n. 458 dell'08/04/2016
- Visto il DPGR n.304 del 10/05/2016;
- Visto il DPGR n. 316 del 17/05/2016;
- Vista la D.G.R. n.1176 del 29/07/2016 con la quale è stato conferito l'incarico di Dirigente della Sezione Turismo;
- Viste le DDGR n.2313 del 09/12/2019 e n. 211 del 25/02/2020, nonché la DGR n. 508 del 08/04/2020 che, da ultimo, ha prorogato l'incarico di dirigente della Sezione Turismo al 30/09/2020;
- Visto l'art. 32 della legge 18 giugno 2009, n. 69, che prevede l'obbligo di sostituire la pubblicazione tradizionale all'Albo ufficiale con la pubblicazione di documenti digitali sui siti informatici;
- Visto l'art. 18 del D.Lgs 196/03 e ss.mm.ii."Codice in materia di protezione dei dati personali" in merito ai Principi applicabili ai trattamenti effettuati dai soggetti pubblici;

In Bari, presso la sede della Sezione, sulla base della istruttoria espletata dal responsabile del procedimento- P.O. "Assistenza giuridico- amministrativa in materia di Turismo" e letta e confermata dal Dirigente del Servizio Sviluppo del Turismo, riceve dal medesimo Dirigente la seguente relazione.

La l.r. 25 gennaio 2018 n.1 recante "Interventi per la valorizzazione dei rituali festivi legati al fuoco", riconosce e valorizza i rituali festivi legati al fuoco, come espressioni del patrimonio storico culturale e folkloristico legato ai riti del fuoco, con la finalità di diffonderne soprattutto il valore umano. Detta legge punta ad accrescere la consapevolezza a livello locale, nazionale e internazionale, dell'importanza di tali manifestazioni che favoriscono la diffusione della cultura e la conoscenza delle tradizioni e del territorio della nostra Regione.

I rituali festivi legati al fuoco, che si svolgono sul territorio regionale pugliese, concorrono a formare il calendario annuale delle manifestazioni storiche della Puglia.

in particolare la suindicata l.r. n. 1/2018:

all'art 3 contempla l'istituzione di un apposito registro, da tenersi presso la Sezione Turismo, cui è attribuita la competenza in materia;

all'art. 5 stabilisce che "*La Giunta regionale, con regolamento da emanarsi entro novanta giorni dalla data di entrata in vigore della presente legge, definisce criteri, modalità e termini per l'inserimento nel registro dei soggetti aventi titolo, nonché per l'erogazione dei contributi, la presentazione delle domande, le tipologie di spese ammissibili e la rendicontazione delle spese sostenute".*

Con regolamento regionale n. 8 del 25 febbraio 2019, in attuazione della l.r. n. 1/2018 sono stati stabiliti criteri modalità e termini per l'inserimento nel registro nonché per l'erogazione dei contributi dei rituali festivi legati al fuoco in attuazione della legge regionale 25 Gennaio 2018 n. 1;

Con determinazione del Dirigente della Sezione Turismo n. 69 del 28 maggio 2019 è stato approvato l' "Avviso per l'iscrizione nel registro dei rituali festivi legati al fuoco". I destinatari di detto avviso sono i Comuni della Regione Puglia nonché i soggetti svolgenti attività senza scopo di lucro che organizzano ed eseguono sul territorio regionale della Puglia i richiamati rituali del fuoco. L'avviso non prevede termini di decadenza per l'inoltro dell'istanza di iscrizione al registro de quo che viene implementato progressivamente.

A seguito della pubblicazione del suindicato Avviso pubblicato sul B.U.R. Puglia n. 58 del 30 maggio 2019 sono state iscritte alla data odierna nel Registro regionale dei rituali festivi legati al fuoco n.20 manifestazioni.

Il Comune di Noci (BA) ha inviato, via pec, in data in data 29 giugno 2020, acquisita in atti il 30 giugno 2020 (prot. AOO_056/ 0002713), la richiesta di iscrizione al registro dei rituali festivi legati al fuoco, nonché la documentazione di rito prevista dal richiamato Avviso del 28 maggio 2019, successivamente integrata su richiesta della Sezione Turismo.

All'esito dell'istruttoria, alla luce delle integrazioni prodotte, l'istanza è stata ritenuta meritevole di accoglimento, ricorrendo tutti i presupposti di legge.

Tanto premesso ,

VISTE
le risultanze dell'istruttoria del responsabile del procedimento

VISTI

Il regolamento regionale n. 8/2019

la legge regionale n. 1/2018

si propone l'iscrizione, nel registro regionale dei rituali festivi legati al fuoco, della seguente manifestazione:

"**FESTA di SANTA LUCIA"-** soggetto proponente : COMUNE di NOCI (BA)

VERIFICA AI SENSI DEL D. Lgs. 196/03 e ss.mm. e ii.
Garanzie alla riservatezza

La pubblicazione dell'atto sul BURP, nonché la pubblicazione all'Albo sul sito istituzionale, salve le garanzie previste dalla l. 241/90 in tema di accesso ai documenti amministrativi, avviene nel rispetto della tutela alla riservatezza dei cittadini, secondo quanto disposto dal Regolamento UE n. 679/2016 in materia di protezione dei dati personali, nonché dal DLgs 196/03 e ss.mm.ii., ed ai sensi del vigente regolamento regionale n.5/2006 per il trattamento dei dati sensibili e giudiziari, in quanto applicabile. Ai fini della pubblicità legale il presente provvedimento è stato redatto in modo da evitare la diffusione di dati personali identificativi non necessari ovvero il riferimento alle particolari categorie di dati previste dagli articoli 9 e 10 del succitato Regolamento UE.

ADEMPIMENTI CONTABILI AI SENSI DEL DLGS 118/2011

La presente determinazione non comporta implicazioni di natura finanziaria sia di entrata che di spesa e dalla stessa non deriva alcun onere a carico del Bilancio regionale.

IL DIRIGENTE DELLA SEZIONE TURISMO

Sulla base delle risultanze istruttorie come innanzi illustrate, nonché letta la proposta formulata dal Dirigente del Servizio interessato;

Viste le sottoscrizioni poste in calce al presente dal funzionario responsabile PO e dal Dirigente del Servizio;

Richiamato, in particolare, il disposto dell'art. 6 della legge regionale 4 febbraio 1997, n. 7, in materia di modalità di esercizio della funzione dirigenziale,

DETERMINA

Per quanto espresso in narrativa e che qui si intende integralmente riportato:

- di approvare l'iscrizione nel registro regionale dei rituali festivi legati al fuoco di cui all'Avviso pubblicato sul B.U.R. Puglia n. 58 del 30 maggio 2019 della seguente manifestazione:

"**FESTA di SANTA LUCIA"-** soggetto proponente : COMUNE di NOCI (BA);

- di dichiarare il presente provvedimento immediatamente esecutivo;

- di dare atto che il presente provvedimento:

- sarà pubblicato sul Bollettino Ufficiale della Regione Puglia nonché sul sito www.regione.puglia.it nella sezione Amministrazione Trasparente - provvedimenti dirigenti, ai sensi della L.R. 15/2008 e nella sezione Pubblicità legale – Albo provvisorio della regione Puglia ai sensi del comma 3 art.20 D.P.G.R. n.443/2015 per un periodo pari a 10 giorni;;

- si compone di n.5 pagine;

- è depositato presso la Sezione Turismo, via F. Lattanzio 29 -70126 Bari.

Il Dirigente
della Sezione Turismo
(Patrizio Giannone)

DETERMINAZIONE DEL DIRIGENTE SEZIONE TURISMO 15 luglio 2020, n. 95

CUP B39J19000520002. - L. r. n. 1/2018; regolamento regionale n. 8/2019; D.D. 149 del 24/12/2019 Erogazione contributo relativo al rituale festivo legato al fuoco denominato "SANT'ANTONI TE LE FOCARE" in favore del Comune di Cutrofiano - (LE).

IL DIRIGENTE DELLA SEZIONE

- Visti gli articoli 4 e 5 della L.R. n. 7/97;
- Vista la D.G.R. n. 3261 del 28/7/98;
- Visti gli artt. 4 e 16 del D.Lgs. 165/01;
- Vista la DGR n.1518 del 31/07/2015;
- Visto il DPGR n.443 del 31/07/2015;
- Vista la DGR n. 458 dell'08/04/2016
- Visto il DPGR n.304 del 10/05/2016;
- Visto il DPGR n. 316 del 17/05/2016;
- Vista la D.G.R. n.1176 del 29/07/2016 con la quale è stato conferito l'incarico di Dirigente della Sezione Turismo;
- Viste le DDGR n.2313 del 09/12/2019 e n. 211 del 25/02/2020, nonché la DGR n. 508 del 08/04/2020 che, da ultimo, ha prorogato l'incarico di dirigente della Sezione Turismo al 30/09/2020;
- Visto l'art. 32 della legge 18 giugno 2009, n. 69, che prevede l'obbligo di sostituire la pubblicazione tradizionale all'Albo ufficiale con la pubblicazione di documenti digitali sui siti informatici;
- Visto l'art. 18 del D.Lgs 196/03 e ss.mm.ii."Codice in materia di protezione dei dati personali" in merito ai Principi applicabili ai trattamenti effettuati dai soggetti pubblici;

In Bari, presso la sede della Sezione, sulla base della istruttoria espletata dal responsabile del procedimento- P.O. "Assistenza giuridico - amministrativa in materia di Turismo", riceve dal medesimo la seguente relazione.

Premesso che

la l.r. 25 gennaio 2018 n.1 recante "Interventi per la valorizzazione dei rituali festivi legati al fuoco", riconosce e valorizza i rituali festivi legati al fuoco, come espressioni del patrimonio storico culturale e folkloristico legato ai riti del fuoco, con la finalità di diffonderne soprattutto il valore umano. Detta legge punta ad accrescere la consapevolezza a livello locale, nazionale e internazionale, dell'importanza di tali manifestazioni che favoriscono la diffusione della cultura e la conoscenza delle tradizioni e del territorio della nostra Regione.

I rituali festivi legati al fuoco, che si svolgono sul territorio regionale pugliese, concorrono a formare il calendario annuale delle manifestazioni storiche della Puglia.

La suindicata l.r. n. 1/2018:

all'art 3 contempla l'istituzione di un apposito registro, da tenersi presso la Sezione Turismo, cui è attribuita la competenza in materia;

all'art. 5 stabilisce che "*La Giunta regionale,con regolamento da emanarsi entro novanta giorni dalla data di entrata in vigore della presente legge, definisce criteri, modalità e termini per l'inserimento nel registro dei soggetti aventi titolo, nonché per l'erogazione dei contributi, la presentazione delle domande, le tipologie di spese ammissibili e la rendicontazione delle spese sostenute".*

Con regolamento regionale n. 8 del 25 febbraio 2019, in attuazione della l.r. n. 1/2018 sono stati stabiliti criteri modalità e termini per l'inserimento nel registro nonché per l'erogazione dei contributi dei rituali festivi legati al fuoco in attuazione della legge regionale 25 Gennaio 2018 n. 1.

In particolare, l'art. 3 del suddetto regolamento prevede che l'iscrizione nel registro de quo sia condizione per poter accedere ai contributi secondo le modalità e i termini previsti in apposito Bando da emanarsi a cura del dirigente della Sezione Turismo;

Considerato che

sul BURP n. 58 del 30/05/2019 è stato pubblicato l'avviso per l'iscrizione nel Registro regionale dei rituali festivi legati al fuoco, reso disponibile sul sito istituzionale della Regione anche nell'area "Cultura e Turismo", alla voce Bandi, Avvisi e Esami;

Considerato che

sul BURP n. 134 del 21/11/2019 è stato pubblicato il bando per l'erogazione di contributi dei rituali festivi legati al fuoco di cui alla determinazione dirigenziale n.114 del 18/10/2019.
I contributi sono destinati a coprire le spese strettamente connesse ai rituali festivi legati al fuoco, realizzati nel territorio regionale dal 01 Gennaio 2019 al 31 Dicembre 2019;

Rilevato che

con determinazione dirigenziale n.149 del 24 dicembre 2019, esecutiva, (BURP n.22 del 20/02/2020) è stata approvata la graduatoria di cui al richiamato bando per l'erogazione di contributi dei rituali festivi legati al fuoco, nonché il relativo impegno di spesa.

Ai sensi dell'art. 4 (criteri di selezione delle attività) del precitato bando è stata ammessa a finanziamento, per un importo di € 6860,00, l'istanza relativa al seguente rituale:

"SANT'ANTONI TE LE FOCARE"- soggetto proponente : Comune di CUTROFIANO (LE)

Considerato che

ai sensi dell'art.5 (Modalità di erogazione del contributo) del bando, il Commissario Straordinario del Comune suindicato ha presentato la relativa documentazione, acquisita in atti (AOO_ AOO_056/PROT/0002875/2020), ovvero:
dichiarazione sostitutiva ai sensi del DPR 445/2000, attestante l'avvenuta realizzazione della manifestazione medesima, svolta in data 17/02/2019 in Cutrofiano (LE) ;
dettagliata relazione dell'avvenuta manifestazione con relativo bilancio consuntivo;
rendicontazione delle spese sostenute, completa di documentazione fiscalmente valida ai sensi di legge;
estremi del conto corrente dedicato ai sensi dell'art. 3 Legge 136/2010 e ss.mm.ii.;

Verificato che

le spese rendicontate ineriscono alla manifestazione in oggetto e risultano ammissibili in quanto riconducibili alle categoriedi cui all'art. 6 del bando;

VISTI

la D.D. n.149 del 24 dicembre 2019

la D.D n. 114 del 18/10/2019 di approvazione del Bando per l'erogazione di contributi dei rituali festivi legati al fuoco

Il regolamento regionale n. 8/2019

la legge regionale n. 1/2018,

si propone di liquidare in favore del Comune di Cutrofiano (LE) il contributo di Euro 6.855,26 a copertura delle spese sostenute per il rituale festivo legato al fuoco **SANT'ANTONI TE LE FOCARE"** realizzato a Cutrofiano (LE) in data 17/02/2019.

VERIFICA AI SENSI DEL D. Lgs 196/03 e SS. MM. e II.
Garanzie alla riservatezza

La pubblicazione dell'atto sul BURP, nonché la pubblicazione all'Albo sul sito istituzionale, salve le garanzie previste dalla l. 241/90 in tema di accesso ai documenti amministrativi, avviene nel rispetto della tutela alla riservatezza dei cittadini, secondo quanto disposto dal Regolamento UE n. 679/2016 in materia di protezione dei dati personali, nonché dal DLgs 196/03 e ss.mm.ii., ed ai sensi del vigente regolamento regionale n.5/2006 per il trattamento dei dati sensibili e giudiziari, in quanto applicabile. Ai fini della pubblicità legale il presente provvedimento è stato redatto in modo da evitare la diffusione di dati personali identificativi non necessari ovvero il riferimento alle particolari categorie di dati previste dagli articoli 9 e 10 del succitato Regolamento UE.

ADEMPIMENTI CONTABILI AI SENSI DEL D. LGS 118/2011 e ss.mm.ii

Bilancio: Autonomo l. r. n.55/2019; l.r. n.56/2019; DGR n.55/2020

Esercizio finanziario: 2020

Competenza : 2020

CRA: 63.04 Dipartimento Turismo, Economia della Cultura e Valorizzazione del Territorio – Sezione Turismo

CAPITOLO DI SPESA: 502029 **"**Contributi per la valorizzazione dei rituali festivi legati al fuoico. Art. 6 L.R. 1/2018"

MISSIONE, PROGRAMMA: 05.02

CODIFICA PIANO DEI CONTI FINANZIARIO DI CUI AL D.LGS.118/2011 e s.m.i: 1.4.1.2.

CUP :B39J19000520002

MISSIONE, PROGRAMMA: 05.02

Atto di impegno : D.D. n. 149 del 24/12/2019

IMPORTO IMPEGNO: Euro 6860,00

Somma da liquidare: Euro 6.855,26

CREDITORE: Comune di CUTROFIANO (LE), cod. fisc 80009050750 –
pec: protocollo.comune.cutrofiano@pec.rupar.puglia.it

CAUSALE : contributo a copertura delle spese sostenute per la manifestazione **"SANT'ANTONI TE LE FOCARE"** realizzata a Cutrofiano (LE) in data 17/02/2019.

MODALITA' di PAGAMENTO : Versamento a mezzo girofondi sul Conto di Tesoreria tenuto c/o la Banca d'Italia n. 71682.

dichiarazioni e attestazioni:

a) esiste disponibilità finanziaria sui capitoli di spesa innanzi indicato;

b) la spesa relativa al presente provvedimento di € 6.855,26 è esigibile nel corso dell'esercizio finanziario 2020 con imputazione nei modi e nei termini indicati nella sezione adempimenti contabili;

c) Si attesta che l'operazione contabile proposta, assicura il rispetto dei vincoli di finanza pubblica garantendo il pareggio di bilancio di cui alla l.r.55/2019 e56/2019 ed il rispetto delle disposizioni di cui alla Legge 145/2018, commi da 819 a 843, e alla legge 160/2019, commi da 541 a 545;

d) E' stato acquisito ai sensi dell'art. 4, comma 14 bis, del D.L. n. 70/2011, convertito in Legge n. 106/2011, il documento unico di regolarità contributivo D.U.R.C., prot. 21669018 del 27/06/2020- INAIL_,con scadenza 25/10/2020, attestante la regolarità nei confronti di INAIL e INPS;

e) Non sono stati espletati gli adempimenti stabiliti dal Decreto del Ministro dell'Economia e delle Finanze 18 gennaio 2008, n. 40 di attuazione dell'art. 48/bis del DPR 29 settembre 1973, n. 602, recante disposizioni in materia di pagamenti da parte delle pubbliche Amministrazioni, giacché, come da mail della Ragioneria regionale del 14/5/2020, acquisita agli atti con prot. n. 1863 del 18/05/2020 in base alla vigente legislazione di emergenza detti adempimenti risultano sospesi sino al 31 agosto 2020;

Visto di attestazione disponibilità finanziaria

Il Dirigente della Sezione
(dott. Patrizio Giannone)

IL DIRIGENTE DELLA SEZIONE TURISMO

Sulla base delle risultanze istruttorie come innanzi illustrate, nonché letta la proposta formulata dal responsabile P.O.;

Vista la sottoscrizione posta in calce al presente dal funzionario responsabile PO;

Richiamato, in particolare, il disposto dell'art. 6 della legge regionale 4 febbraio 1997, n. 7, in materia di modalità di esercizio della funzione dirigenziale,

DETERMINA

Per quanto espresso in narrativa e che qui si intende integralmente riportato:
- di **liquidare** la somma complessiva di euro 6.855,26 in favore del Comune di Cutrofiano (LE) quale contributo per la realizzazione del rituale festivo legato al fuoco tenutosi a Cutrofiano (LE) il 17/02/2019;

- di **autorizzare** la Sezione Ragioneria ad emettere mandato di pagamento per l'importo di euro € 6.855,26, in favore del Comune di Cutrofiano (LE),cod. fisc 80009050750 , secondo le modalità meglio specificate nella parte contabile del presente provvedimento;

- di **dare atto** che il presente provvedimento:
- sarà pubblicato sul Bollettino Ufficiale della Regione Puglia nonché sul sito www.regione.puglia.it nella sezione Amministrazione Trasparente - provvedimenti dirigenti, ai sensi della L.R. 15/2008 e nella sezione Pubblicità legale – Albo provvisorio della regione Puglia ai sensi del comma 3 art.20 D.P.G.R. n.443/2015 per un periodo pari a 10 giorni;
- sarà notificata al beneficiario Comune di Cutrofiano (LE);

- si compone di n.6 pagine;
- è depositato presso la Sezione Turismo, via F. Lattanzio 29 -70126 Bari.

Il Dirigente
della Sezione Turismo
(dott. Patrizio Giannone)

DETERMINAZIONE DEL DIRIGENTE SERVIZIO VIA e VINCA 15 luglio 2020, n. 217

D.Lgs. 152/2006 e s.m.i., L. 241/1990- ID VIA 548-Valutazione preliminare ai sensi dell'art. 6 comma 9 del D.Lgs. n. 152/2006 e s.m.i.- "P1511 Adeguamento al D.M. 185/2003 dell'impianto di depurazione di Ruvo-Terlizzi (Ba)"

Proponente: Acquedotto Pugliese Spa - Direzione Ingegneria, Via Cognetti, 36 - 70121 Bari (BA).

IL DIRIGENTE ad interim del SERVIZIO VIA - VIncA

VISTA la L.R. 4 febbraio 1997 n.7 "*Norme in materia di organizzazione della Amministrazione Regionale*" ed in particolare gli artt. 4 e 5.

VISTA la D.G.R. 28 luglio 1998 n. 3261, avente ad oggetto "*Separazione delle attività di direzione politica da quelle di gestione amministrativa. Direttiva alle strutture regionali*".

VISTI gli artt. 14 e 16 del D.Lgs.30 marzo 2001, n. 165 "*Norme generali sull'ordinamento del lavoro alle dipendenze delle amministrazioni pubbliche*".

VISTO il D. Lgs. n. 33 del 14/03/2013 recante "*Riordino della disciplina riguardante gli obblighi di pubblicità, trasparenza e diffusione delle informazioni da parte delle Pubbliche Amministrazioni*";

VISTO l'art.32 della L. 18 giugno 2009 n.69 "*Disposizioni per lo sviluppo economico, la semplificazione, la competitività nonché in materia di processo civile*".

VISTO l'art.18 del D.Lgs. 30 giugno 2003, n. 196 "*Codice in materia di protezione dei dati personali*" ed il Reg. 2016/679/UE.

VISTA il D.P.G.R. Puglia 31 luglio 2015, n. 443 con cui è stato adottato l'atto di alta Organizzazione della Presidenza e della Giunta della Regione Puglia che ha provveduto a ridefinire le strutture amministrative susseguenti al processo riorganizzativo "MAIA".

VISTA la D.G.R. n 458 del 08/04/2016 avente ad oggetto "*Applicazione articolo 19 del Decreto del Presidente della Giunta regionale 31 luglio 2015, n. 443 – Attuazione modello MAIA. Definizione delle Sezioni di Dipartimento e delle relative funzioni*".

VISTO il D.P.G.R. 17/05/2016 n. 316 avente per oggetto "Attuazione modello MAIA di cui al Decreto del Presidente della Giunta Regionale 31 luglio 2015 n. 443. Definizione delle Sezioni di Dipartimento e delle relative funzioni".

VISTE le *Linee guida per la gestione degli atti Dirigenziali come documenti originali informatici con il sistema CIFRA1*, trasmesse dal Segretariato Generale della Giunta regionale con nota prot. A00_22/652 del 31.03.2020;

VISTA la Determinazione Dirigenziale del Direttore del Personale della Regione Puglia n. 006/DIR/2020/0011 del 13/05/2020 di conferimento dell'incarico a.i. di Dirigente del Servizio VIA e VIncA della Sezione Autorizzazioni Ambientali alla dott.ssa Mariangela Lomastro.

VISTA la Determinazione Dirigenziale del Dirigente della Sezione Autorizzazioni Ambientali n. 089/DIR/2020/0176 del 28/05/2020 "Atto di Organizzazione interna della Sezione Autorizzazioni Ambientali e Servizi afferenti"

VISTI:

- la L. 7 agosto 1990 n.241 "*Nuove norme in materia di procedimento amministrativo e di diritto di accesso ai documenti amministrativi*" e s.m.i.;
- il D.Lgs. 3 aprile 2006 n.152 "*Norme in materia ambientale*" e s.m.i.;
- la L.R. 12 aprile 2001 n.11"*Norme sulla valutazione dell'impatto ambientale*" e s.m.i.;

- la L.R. 14 giugno 2007 n.17 "*Disposizioni in campo ambientale, anche in relazione al decentramento delle funzioni amministrative in materia ambientale*" e s.m.i.;
- la L.R. 20 agosto 2012 n.24 *"Rafforzamento delle pubbliche funzioni nell'organizzazione e nel governo dei Servizi pubblici locali"*;
- la L.R. 07 aprile 2015, n. 14 "*Disposizioni urgenti in materia di sviluppo economico, lavoro, formazione professionale, politiche sociali, sanità, ambiente e disposizioni diverse";*
- il R.R. 22 maggio 2017, n. 13 *"Disposizioni in materia di reti di fognatura, di impianti di depurazione delle acque reflue urbane e dei loro scarichi a servizio degli agglomerati urbani".*

PREMESSO CHE:

- con nota prot. n. 40222 del 23/06/2020, acquisita al protocollo della Sezione Autorizzazioni Ambientali n. AOO_089/7559 del 23/06/2020, l'Acquedotto Pugliese-Direzione Ingegneria ha trasmesso un' istanza di valutazione preliminare ai sensi dell'art. 6, comma 9 del D.Lgs. 152/2006 per il progetto *"P1511 Adeguamento al D.M. 185/2003 dell'impianto di depurazione di Ruvo-Terlizzi (Ba)"* allegando i seguenti elaborati:
  - Lista di controllo per la valutazione preliminare-Adeguamento al D.M. 185/2003 dell'impianto di depurazione a servizio dell'Agglomerato Ruvo-Terlizzi (Ba);

  e il weblink https://we.tl/t-2T2AlENAoz da cui effettuare il download degli elaborati di progetto a firma dell'ing. Massimiliano Baldini di seguito elencati:
  - etp_10_19_aree prot_A8.pdf.p7m
  - etp_10_19_bloc fat_B2.pdf.p7m
  - etp_10_19_bloc prog_B5.pdf.p7m
  - etp_10_19_CTR_A2.pdf.p7m
  - etp_10_19_idrogeo_A7.pdf.p7m
  - etp_10_19_IGM_A1.pdf.p7m
  - etp_10_19_orto_A3.pdf.p7m
  - etp_10_19_PAI_A6.pdf.p7m
  - etp_10_19_plan fat_B1.pdf.p7m
  - etp_10_19_plan prog_B4.pdf.p7m
  - etp_10_19_PPTR_A5.pdf.p7m
  - etp_10_19_PRG_A4.pdf.p7m
  - etp_10_19_rel gen_C1.pdf.p7m
  - etp_10_19_rel paes_C8.pdf.p7m
  - etp_10_19_ril fot_A9.pdf.p7m
- con nota prot. n. AOO_089/7981 del 02/07/2020, il dirigente a.i. del Servizio VIA e VIncA della Regione Puglia ha nominato - ai sensi e per gli effetti dell'art. 5 della l. 241/1990 - il responsabile del procedimento;
- l'attività istruttoria di verifica ex art. 6 comma 9 del D.Lgs.n. 152/2006 e smi, svolta dal Servizio VIA e VIncA della Regione Puglia, ai sensi della Disposizione Dirigenziale n. AOO_089/3509 del 09.03.2020, ha rilevato quanto di seguito riportato.

L'intervento di cui al presente progetto definitivo riguarda i lavori necessari all'adeguamento ai limiti allo scarico del D.M. 185/2003 dell'impianto di depurazione a servizio dell'agglomerato di Ruvo-Terlizzi (BA), ubicato in agro molfettese, per il riutilizzo del refluo depurato ai fini irrigui.

Gli interventi proposti sono (cfr. Cap. 8.2 dell'elaborato etp_10_19_Relazione Generale_C1 e Cap.5 dell'elaborato etp_10_19_Lista di controllo):

- **Linea Acque: Grigliatura grossolana**. Nel caso dell'impianto di depurazione di Ruvo-Terlizzi la conoscenza dai parametri inquinanti in ingresso, specie il valore del fosforo, risulta particolarmente importante considerato che verrà previsto di poter effettuare il dosaggio del precipitante, cloruro ferrico, prima

dei sedimentatori primari (pre-precipitazione), all'interno della vasca di ossidazione-nitrificazione (co-precipitazione) e prima dei sedimentatori secondari (post-precipitazione).
Le opere di prevista realizzazione per tale stazione sono, in particolare, le seguenti:

- Fornitura e posa in opera di n. 1 misuratore di pH;
- Fornitura e posa in opera di n. 1 misuratore di conducibilita;
- Fornitura e posa in opera di n. 1 misuratore di solidi sospesi;
- Fornitura e posa in opera di n. 1 misuratore di fosforo;
- Fornitura e posa in opera di n. 1 centralina multiparametrica di gestione dei predetti misuratori.

– **Linea Acque: Stazione di accumulo e dosaggio cloruro ferrico.** Nel caso dell'impianto di depurazione di Ruvo-Terlizzi l'immissione del cloruro ferrico necessario alla precipitazione del fosforo verrà effettuata prima della sedimentazione primaria (pre-precipitazione), in vasca di ossidazione-nitrificazione (co-precipitazione) e prima della sedimentazione secondaria; è stata pertanto prevista una rigenerazione completa della stazione di dosaggio del cloruro ferrico e la fornitura di nuove elettropompe dosatrici. Le opere di prevista realizzazione per tale stazione sono, in particolare, le seguenti:

- Fornitura e posa in opera di n. 1 nuovo serbatoio di stoccaggio del cloruro ferrico;
- Fornitura e posa in opera di n. 3 elettropompe di dosaggio (2+1R) in miscelazione flocculazione;
- Fornitura e posa in opera di n. 3 elettropompe di dosaggio (2+1R) in ossidazione nitrificazione;
- Fornitura e posa in opera di n. 2 elettropompe di dosaggio (1+1R) al pozzetto ripartitore alla sedimentazione secondaria;
- Fornitura e posa in opera di n. 2 misuratori di portata alla miscelazione-flocculazione;
- Fornitura e posa in opera di n. 2 misuratori di portata all'ossidazione-nitrificazione;
- Fornitura e posa in opera di n. 1 misuratore di portata al pozzetto ripartitore della sedimentazione secondaria;
- Installazione di n. 1 PLC di dosaggio del precipitante sulla base della misurazione del quantitativo di fosforo;
- Sistemazione del calcestruzzo ammalorato della vasca di contenimento del serbatoio;
- Rifacimento di tutte le condotte di alimentazione del chimico in miscelazione-flocculazione, in ossidazione-nitrificazione ed inserimento delle nuova condotta verso il pozzetto di ripartizione alla sedimentazione secondaria.

– **Linea Acque: Pozzetto partitore alla sedimentazione secondaria.** Al fine di consentire il trattamento di post-precipitazione chimica del fosforo in corrispondenza del pozzetto partitore di alimentazione dei n. 3 sedimentatori secondari esistenti verrà installato un misuratore di fosforo e verrà creato un punto di dosaggio del cloruro ferrico. Le opere di prevista realizzazione per tale stazione sono, in particolare, le seguenti:

- Fornitura e posa in opera di n. 1 misuratore di fosforo;
- Fornitura e posa in opera di n. 1 centralina multiparametrica;
- Realizzazione della condotta di mandata del cloruro ferrico.

– **Linea Acque: Filtrazione a dischi.** L'impianto di depurazione di Ruvo-Terlizzi e dotato di una stazione di filtrazione composta da n. 2 filtri a dischi Mecana MSF 20/100 PPC HD. Un unico filtro è in grado di far fronte ad una portata di 500 mc/h con una concentrazione massima di solidi sospesi di 40 mg/l ed una concentrazione attesa allo scarico di 10 mg/l. Considerato che l'impianto di depurazione e stato dimensionato per trattare una portata media di 491 mc/h ed una portata massima di 600 mc/h, ne deriva che in caso uno dei due filtri risulti guasto ed ivi in manutenzione, l'ulteriore filtro installato non sarebbe in grado di far fronte all'eventuale portata di 600 mc/h. Pertanto è stata prevista la fornitura e posa in opera di n. 1 ulteriore filtro a dischi della medesima tipologia e caratteristiche tecniche di quelli già presenti e relativa vasca in c.a. da collegare in parallelo ai filtri esistenti cosi da poter far fronte, in ogni condizione, alla portata di 600 mc/h.

– **Linea Acque: Disinfezione.** Le opere di prevista realizzazione per tale stazione sono, in sintesi, le seguenti:

- Fornitura e posa in opera di n. 1 serbatoio di stoccaggio dell'acido peracetico;
- Fornitura e posa in opera di n. 2 elettropompe (1+1R) di dosaggio dell'acido peracetico;

- Fornitura e posa in opera di n. 1 misuratore di portata sulla mandata dell'acido peracetico;
- Realizzazione della condotta di mandata dell'acido peracetico;
- Sistemazione del calcestruzzo ammalorato della vasca di futuro contenimento del serbatoio dell'acido peracetico;
- Sistemazione del calcestruzzo ammalorato della vasca di disinfezione;
- Rimozione e nuova fornitura delle carpenterie metalliche (passerelle, grigliati, parapetti, paratoie, organi di manovra, condotte, etc.) della vasca di disinfezione;
- Fornitura e posa in opera U.V.;
- Fornitura e posa in opera di n. 1 misuratore di fosforo;
- Fornitura e posa in opera di n. 1 centralina multiparametrica;
- Fornitura e posa in opera di n. 1 campionatore fisso automatico refrigerato.

– **Linea Acque: Conferimento acque affinate al consorzio.** Per il conferimento delle acque affinate al consorzio e stata prevista la realizzazione, di fianco al canale di uscita dalla disinfezione, di un nuovo pozzetto. All'interno del pozzetto di nuova realizzazione vi sarà l'arrivo della condotta DN400 proveniente dalla vasca di disinfezione e l'uscita di due condotte:
  - n. 1 condotta DN400 verso il pozzetto di scarico esistente;
  - n. 1 condotta DN400 verso l'area del consorzio.

  Quest'ultima condotta, ovvero quella all'area del consorzio, verrà protetta mediante una paratoia motorizzata che sarà connessa con i misuratori posizionati in vasca di disinfezione. In caso di superamento dei parametri impostati, la paratoia si chiuderà e bloccherà l'alimentazione al consorzio. Le opere di prevista realizzazione per tale stazione sono, in sintesi, le seguenti:
  - Realizzazione di n. 1 nuovo pozzetto in c.a.;
  - Fornitura e posa in opera di n. 1 paratoia motorizzata su condotta del DN400.
– **Opere accessorie.** A completamento delle opere di cui al presente progetto verranno realizzate:
  - Sistemazione dell'impianto elettrico per l'alimentazione delle nuove opere;
  - Adeguamento del piping esistente per far posto alla nuova linea di filtrazione.

VISTE le dichiarazioni riportate nella documentazione agli atti:

– *"le opere a farsi si inseriscono in un'area già "antropizzata", chiusa rispetto al circostante contesto agricolo che la ospita e visivamente schermata da recinzione e numerose alberature; pertanto, le nuove opere non saranno tali da provocare né un incremento dell'artificializzazione del paesaggio, né una riduzione di aree di importante valenza ambientale.." [cfr pag. 2/17 dell'elaborato "Lista di controllo.pdf"];*
– *"Con riferimento al P.P.T.R., l'area di intervento ricade in zone perimetrate U.C.P. "Paesaggi rurali" e precisamente: "Il parco multifunzionale delle torri e dei casali del Nord barese". Si consideri che le nuove opere, le sostituzioni e le sistemazioni non opereranno alcuna compromissione degli elementi antropici, seminaturali e naturali caratterizzanti il circostante paesaggio agrario murgiano, in quanto saranno localizzate entro il perimetro dell'impianto esistente. [cfr pag. 4/17 dell'elaborato "Lista di controllo. pdf"];*
– *"I fabbisogni di energia, considerata la necessità di dover potenziare il processo depurativo, saranno senza dubbio superiori a quelli attuali. Si consideri, in ogni caso, che l'unica apparecchiatura che presenta un consumo elettrico degno di menzione è la nuova filtrazione a dischi. La potenza installata di tale apparecchiatura non è comunque tale da superare le attuali disponibilità di energia." [cfr pag. 6/17 dell'elaborato "Lista di controllo.pdf "];*
– *"In fase di funzionamento delle opere a realizzarsi, soprattutto per le nuove apparecchiature elettromeccaniche previste, non vi sarà un apprezzabile aumento di rumorosità rispetto alla situazione attuale; la nuova filtrazione verrà realizzata in una vasca in c.a. interrata e le ulteriori apparecchiature (u.v., misuratori e centraline di controllo) non producono rumore in fase di funzionamento." [cfr pag. 7/17 dell'elaborato "Lista di controllo.pdf"];*

RICHIAMATE le disposizioni di cui al d.lgs. 152/2006 e smi, ed in particolare:

– art.6 co.9: "*Per le modifiche, le estensioni o gli adeguamenti tecnici finalizzati a migliorare il rendimento e le prestazioni ambientali dei progetti elencati negli allegati II, II-bis, III e IV alla parte seconda del*

presente decreto, fatta eccezione per le modifiche o estensioni di cui al comma 7, lettera d), il proponente, in ragione della presunta assenza di potenziali impatti ambientali significativi e negativi, ha la facoltà di richiedere all'autorità competente, trasmettendo adeguati elementi informativi tramite apposite liste di controllo, una valutazione preliminare al fine di individuare l'eventuale procedura da avviare. L'autorità competente, entro trenta giorni dalla presentazione della richiesta di valutazione preliminare, comunica al proponente l'esito delle proprie valutazioni, indicando se le modifiche, le estensioni o gli adeguamenti tecnici devono essere assoggettati a verifica di assoggettabilità a VIA, a VIA, ovvero non rientrano nelle categorie di cui ai commi 6 o 7.";

- art.5 co.1 lett.l) "*modifica: la variazione di un piano, programma, impianto o progetto approvato, compresi, nel caso degli impianti e dei progetti, le variazioni delle loro caratteristiche o del loro funzionamento, ovvero un loro potenziamento, che possano produrre effetti sull'ambiente;";*
- art.5 co.1 lett. l-bis) *"modifica sostanziale di un progetto, opera o di un impianto: la variazione delle caratteristiche o del funzionamento ovvero un potenziamento dell'impianto, dell'opera o dell'infrastruttura o del progetto che, secondo l'autorità competente, producano effetti negativi e significativi sull'ambiente o sulla salute umana. In particolare, con riferimento alla disciplina dell'autorizzazione integrata ambientale, per ciascuna attività per la quale l'allegato VIII indica valori di soglia, è sostanziale una modifica all'installazione che dia luogo ad un incremento del valore di una delle grandezze, oggetto della soglia, pari o superiore al valore della soglia stessa;"*
- art.5 co.1 lett. c) "*impatti ambientali: effetti significativi, diretti e indiretti, di un piano, di un programma o di un progetto, sui seguenti fattori: popolazione e salute umana; biodiversità, con particolare attenzione alle specie e agli habitat protetti in virtù della direttiva 92/43/CEE e della direttiva 2009/147/CE; territorio, suolo, acqua, aria e clima; beni materiali, patrimonio culturale, paesaggio; interazione tra i fattori sopra elencati. Negli impatti ambientali rientrano gli effetti derivanti dalla vulnerabilità del progetto a rischio di gravi incidenti o calamità pertinenti il progetto medesimo;";*
- art.5 co.1 lett. m): "*verifica di assoggettabilità a VIA di un progetto: la verifica attivata allo scopo di valutare, ove previsto, se un progetto determina potenziali impatti ambientali significativi e negativi e deve essere quindi sottoposto al procedimento di VIA secondo le disposizioni di cui al Titolo III della parte seconda del presente decreto;";*
- l'art.6 co.6 lett.b) e lett. c): *"La verifica di assoggettabilità a VIA è effettuata per: b) le modifiche o le estensioni dei progetti elencati nell'allegato II, II-bis, III e IV alla parte seconda del presente decreto, la cui realizzazione potenzialmente possa produrre impatti ambientali significativi e negativi, ad eccezione delle modifiche o estensioni che risultino conformi agli eventuali valori limite stabiliti nei medesimi* allegati II e III*; c) i progetti elencati nell'*a*llegato IV alla parte seconda del presente decreto, in applicazione dei criteri e delle soglie definiti dal decreto del Ministro dell'ambiente e della tutela del territorio e del mare del 30 marzo 2015, pubblicato nella Gazzetta Ufficiale n. 84 dell'11 aprile 2015.".*

DATO ATTO CHE:

- tutta la documentazione afferente al procedimento amministrativo è conservata agli atti della Sezione Autorizzazioni Ambientali;

VALUTATO che gli interventi proposti:

- rispondono ad una prescrizione di legge;
- migliorano il rendimento e le prestazioni ambientali dell'installazione esistente;
- insistono tutti all'interno della pertinenza recintata del depuratore esistente, non comportando trasformazione ed occupazione di nuove superfici esterne allo stesso.

RITENUTO che, sulla scorta dell'istruttoria tecnica condotta dal Servizio VIA e VIncA della Regione Puglia, **sussistano** i presupposti per procedere, ai sensi dell'art.6 co.9 del D.Lgs. 152/2006 e ss.mm.ii., alla conclusione del procedimento di valutazione preliminare al fine di individuare l'eventuale procedura da avviare, proposto dalla società Acquedotto Pugliese Spa - Direzione Ingegneria, con sede legale in Via Cognetti, 36 - 70121 Bari (BA).

Verifica ai sensi del Regolamento 2016/679/UE e del D.Lgs. 196/2003 e s.m.i. come modificato dal D.Lgs. n. 101/2018
Garanzia della riservatezza

La pubblicazione dell'atto all'albo, salve le garanzie previste dalla L. 241/90 e s.m.i. in tema di accesso ai documenti amministrativi, avviene nel rispetto della tutela della riservatezza dei cittadini, secondo quanto disposto dal D.Lgs. 196/2003, come modificato dal D. Lgs. n. 101/2018, in materia di protezione dei dati personali, nonché dal vigente Regolamento Regionale n. 5/2006 per il trattamento dei dati sensibili e giudiziari. Ai fini della pubblicazione legale, l'atto destinato alla pubblicazione è redatto in modo da evitare la diffusione di dati personali identificativi non necessari, ovvero il riferimento a dati sensibili. Qualora tali dati fossero indispensabili per l'adozione dell'atto, essi sono trasferiti in documenti separati esplicitamente richiamati.
Non ricorrono gli obblighi di cui agli artt. 26 e 27 del D.Lgs 14 marzo 2013 n. 33

Copertura finanziaria ai sensi della L.R. 28/2001 e s.m.i. e del D. Lgs.vo 118/2011 e s.m.i.
Il presente provvedimento non comporta implicazioni di natura finanziaria sia di entrata che di spesa e dallo stesso non deriva alcun onere a carico del bilancio regionale

Tutto ciò premesso, ai sensi dell'art. 6 comma 9 del D.Lgs. 3 aprile 2006 n.152 "*Norme in materia ambientale*" e s.m.i. e dell'art.2 co.1 della l. 241/1990 e smi, sulla scorta dell'istruttoria tecnica ed amministrativa condotta dal Servizio VIA e VIncA della Regione Puglia, la Dirigente ad interim del Servizio V.I.A. e V.INC.A.

DETERMINA

- che le considerazioni, prescrizioni, valutazioni esposte in narrativa, si intendono tutte integralmente riportate e trascritte e parte integrante del presente provvedimento;

- che **gli interventi proposti**, come descritti nella documentazioni acquisita agli atti del procedimento elencata in narrativa, **non debbano essere assoggettati a verifica di assoggettabilità a VIA**, non rientrando - per tutte le motivazioni e considerazioni espresse in narrativa - nelle categorie di cui ai co. 6 e co.7 dell'art.6 del D.Lgs. 152/2006 e ss.mm.ii.;

- di subordinare l'efficacia del presente provvedimento al rispetto delle indicazioni/informazioni/specifiche progettuali contenute nella documentazione acquisita agli atti del procedimento in epigrafe, a cui è riferita la presente determinazione conclusiva;

- di prescrivere che il Proponente comunichi la data di avvio delle attività valutate con il presente atto a tutti gli Enti ed Autorità competenti e a vario titolo coinvolti;

- che il presente provvedimento:
  - è condizionato alla legittimità dei provvedimenti e degli atti amministrativi connessi e presupposti, di competenza di altri Enti pubblici a ciò preposti;
  - fa salve, e quindi non comprende, le ulteriori autorizzazioni, intese, concessioni, licenze, pareri, nulla osta e assensi in tema di patrimonio culturale e paesaggistico;
  - fa salve, e quindi non comprende, le ulteriori autorizzazioni, intese, concessioni, licenze, pareri, nulla osta e assensi necessari per la realizzazione ed esercizio dell'impianto;
  - fa salve, e quindi non comprende, le ulteriori prescrizioni, integrazioni o modificazioni relative ai successivi livelli di progettazione eventualmente introdotte dagli Enti competenti al rilascio di pareri e/o autorizzazioni per norma previsti, anche successivamente all'adozione del presente provvedimento, purché con lo stesso dichiarate compatibili dall'ente deputato al rilascio del titolo abilitativo finale;
  - fa salve, e quindi non comprende, le ulteriori prescrizioni relative alla fase di esercizio introdotte dagli Enti competenti al rilascio di atti autorizzativi, comunque denominati, per norma previsti,

anche successivamente all'adozione del presente provvedimento, purché con lo stesso dichiarate compatibili dall'ente deputato al rilascio del titolo autorizzativo;
- fa salve, e quindi non comprende, le previsioni di cui all'art.25 del D.Lgs.50/2016;
- fa salve, e quindi non comprende, le previsioni di cui al D.P.R. 13 giugno 2017, n. 120 "Regolamento recante la disciplina semplificata della gestione delle terre e rocce da scavo, ai sensi dell'articolo 8 del decreto-legge 12 settembre 2014, n. 133, convertito, con modificazioni, dalla legge 11 novembre 2014, n. 164";
- fa salve, e quindi non comprende, le previsioni di cui agli articoli 96 e 97 del D.Lgs. 163/2006 e smi.

– di stabilire che il Proponente dovrà dimostrare la conformità delle opere realizzate e delle relative modalità di esecuzione alla proposta progettuale approvata, anche attraverso acquisizioni fotografiche che ne attestino tutte le fasi di realizzazione. La relativa documentazione prodotta, a firma di tecnico abilitato, dovrà essere trasmessa, per tutte le opere previste in progetto al Servizio VIA/VIncA della Regione Puglia per la verifica di coerenza con quanto valutato ed ARPA Puglia DAP competente.

– di notificare il presente provvedimento a cura della Sezione Autorizzazioni Ambientali a
  - Acquedotto Pugliese Spa - Direzione Ingegneria, con sede legale in Via Cognetti, 36 - 70121 Bari (BA).

– di trasmettere il presente provvedimento a cura della Sezione Autorizzazioni Ambientali a:
  - Comune di Molfetta;
  - Città Metropolitana di Bari;
  - Asl Ba;
  - ARPA Puglia - DAP Ba;
  - Autorità idrica Pugliese;
  - Autorità di Bacino Distrettuale dell'Appennino Meridionale Sede Puglia;
  - Sezioni/Servizi Regionali:
  - Risorse Idriche - Servizio Sistema Idrico Integrato e Tutela delle Acque;
  - Tutela e valorizzazione del paesaggio.

Il presente provvedimento, redatto in forma integrale nel rispetto della tutela alla riservatezza dei cittadini, secondo quanto disposto dal D.lgs. 196/03 in materia di protezione dei dati personali e ss. mm.ii., emesso in forma di documento informatico ex D. Lgs. 82/2005 e smi, firmato digitalmente ai sensi del testo unico D.P.R. 28 dicembre 2000, n. 445, del D.Lgs. 7 marzo 2005, n. 82 e norme collegate, è composto da n. 10 pagine, compresa la presente, ed è immediatamente esecutivo.

Il presente provvedimento,

a) è pubblicato all'Albo Telematico del sito www.regione.puglia.it per un periodo pari almeno dieci giorni, ai sensi dell'art. 7 ed 8 del L.R. n.15/2008 e per gli effetti di cui al comma 3 art. 20 DPGR n. 443/2015;

b) è depositato nel sistema regionale di archiviazione Diogene, secondo le modalità di cui al punto 9 delle *Linee guida per la gestione degli atti Dirigenziali come documenti originali informatici con il sistema CIFRA1;*

c) è trasmesso al Segretariato della Giunta Regionale, ai sensi dell'art. 6 comma quinto della L.R. n.7/97 e del Decreto del Presidente della G.R. n. 443/2015 .

d) è pubblicato sul sito ufficiale della Regione Puglia, www.regione.puglia.it, Sezione Trasparenza, Provvedimenti dirigenti;

e) è trasmesso in copia all'Assessore alla Qualità dell'Ambiente;

f) è pubblicato sul BURP;

Ai sensi dell'art. 3 comma 4 della L. n. 241/90 e smi, avverso il presente provvedimento potrà essere presentato ricorso giurisdizionale al Tribunale Amministrativo Regionale entro 60 giorni (sessanta) dalla data di notifica dello stesso, ovvero ricorso straordinario al Presidente della Repubblica entro 120 (centoventi) giorni.

Il dirigente a.i. del Servizio VIA/VIncA
Dott.ssa Mariangela Lomastro

DETERMINAZIONE DEL DIRIGENTE SERVIZIO VIA e VINCA 15 luglio 2020, n. 218

P.S.R. Puglia 2014-2020. Misura 8 "Investimenti nello sviluppo delle aree forestali e nel miglioramento della redditività delle foreste". Sottomisura 8.4. "Investimenti tesi ad accrescere la resilienza ed il pregio ambientale degli ecosistemi forestali". Proponente: Soc. Coop. L'Eden. Comune di Peschici (FG). Valutazione di Incidenza, livello I "fase di screening". ID_5620.

La Dirigente *ad interim* del Servizio VIA e VINCA, Dott.ssa Mariangela Lomastro

VISTA la Legge Regionale 4.02.1997 n. 7 e ss.mm.ii.;
VISTO l'art. 5 del D.P.R. n. 357/1997 e ss.mm.ii.:
VISTA la DGR n. 3261 del 28.07.98 con la quale sono state emanate direttive per la separazione delle attività di direzione politica da quelle di gestione amministrativa;
VISTO l'art. 1 c. 1 della L.r. 11/2001 e ss.mm.ii.;
VISTI gli artt. 14 e 16 del D. Lgs. n. 165/2001;
VISTA la D.G.R. n. 304/2006 e ss. mm. e ii.;
VISTO l'art. 18 del D. Lgs. n. 196/2003 "Codice in materia di protezione dei dati personali" in merito ai principi applicabili ai trattamenti effettuati dai soggetti pubblici;
VISTO il D.M. 17 ottobre 2007 recante "Criteri minimi uniformi per la definizione di Misure di Conservazione relative a Zone Speciali di Conservazione (ZSC) e a Zone di Protezione Speciale (ZPS)";
VISTO l'art. 32 della Legge n. 69 del 18.06.2009 che prevede l'obbligo di sostituire la pubblicazione tradizionale all'Albo ufficiale con la pubblicazione di documenti digitali sui siti informatici;
VISTA la Determinazione n. 22 dell'1.08.2011 il Direttore dell'area Organizzazione e Riforma dell'Amministrazione della Regione Puglia, in applicazione di quanto stabilito con DPGR n. 675 del 17.06.2011, ha disposto l'assegnazione dell'Ufficio Parchi e Tutela della Biodiversità al Servizio Assetto del Territorio attribuendo le competenze relative alla valutazione di incidenza in capo al Servizio Ecologia;
VISTA la D.G.R. 31 luglio 2015, n. 1518 "*Adozione del modello organizzativo denominato "Modello Ambidestro per l'Innovazione della macchina Amministrativa regionale - MAIA". Approvazione Atto di Alta Organizzazione*";
VISTO il Decreto del Presidente della Giunta Regionale 31 luglio 2015, n. 443 di *"Adozione del modello organizzativo denominato "Modello Ambidestro per l'Innovazione della macchina Amministrativa regionale-MAIA";*
VISTO il Regolamento regionale n. 6/2016 "*Regolamento recante Misure di Conservazione ai sensi delle Direttive Comunitarie 2009/147 e 92/43 e del DPR 357/97 per i Siti di importanza comunitaria (SIC)*" (B.U.R.P. n. 54 del 12/04/2016) così come modificato e integrato dal Regolamento regionale n. 12/2017 "Modifiche e Integrazioni al Regolamento Regionale 10 maggio 2016, n. 6 "*Regolamento recante Misure di Conservazione ai sensi delle Direttive Comunitarie 2009/147 e 92/43 e del DPR 357/97 per i Siti di Importanza Comunitaria (SIC)*" (B.U.R.P. n. 55 del 12/05/2017);
VISTA la Determinazione n. 16 del 31/03/2017 del Dirigente della Sezione Personale e Organizzazione, con cui con cui è stata conferita alla Dott.ssa Antonietta Riccio la direzione *ad interim* del Servizio VIA e VINCA;
VISTO l'art. 52 c. 1 della L.r. del 29 dicembre 2017, n. 67 che, modificando l'art. 23 c. 1 della L.r. n. 18/2012, ha stabilito quanto segue: "*Al fine di accelerare la spesa sono attribuiti alla Regione i procedimenti di valutazione di impatto ambientale, valutazione di incidenza e autorizzazione integrata ambientale inerenti ai progetti per i quali, alla data di presentazione della relativa istanza, è stata avanzata nei confronti della Regione Puglia, o suoi organismi strumentali, anche domanda di finanziamento a valere su risorse pubbliche*"
VISTA la D.G.R. n. 2442 del 21/12/2018 "*Rete Natura 2000. Individuazione di Habitat e Specie vegetali e animali di interesse comunitario nella Regione Puglia*"
VISTA la D.G.R. n. 218 del 25/02/2020 "*Rete Natura 2000. Aggiornamento Formulari Standard. Presa d'atto*"
VISTA la Determina n. 11 del 13 maggio 2020 della Direzione del Dipartimento Risorse Finanziarie e Strumentali, Personale ed Organizzazione con cui è stato conferito l'incarico di direzione ad interim del Servizio VIA e VINCA alla Dott.ssa Mariangela Lomastro

VISTA la Determina dirigenziale n. 176 del 28/05/2020 della Sezione Autorizzazioni Ambientali recante "*Atto di organizzazione interna della Sezione Autorizzazioni Ambientali e Servizi Afferenti*"

PREMESSO che:
- con nota acquisita al prot. AOO_089/13/11/2019 n. 13853, il proponente ha trasmesso istanza volta all'acquisizione del parere nell'ambito della procedura di Valutazione di incidenza (fase di *screening*) allegando la documentazione prevista dalla D.G.R. n. 304/2006 e ss.mm. e ii. atteso che le aree di intervento sono ricomprese nella ZSC "Foresta Umbra" e nella ZPS "Promontorio del Gargano";
- con nota prot. AOO_089/03/01/2020 n. 45, il Servizio scrivente invitava la Società proponente a dare evidenza dell'avvenuta trasmissione dell'istanza volta all'espressione del parere di competenza all'Ente Parco nazionale del Gargano;
- con nota acquisita al prot. AOO_089/13/01/2020 n. 517, la Società proponente riscontrava quanto richiesto con la nota prot. n. 45/2020;
- con nota prot. n. 653 del 04/02/2020, acquisita al prot. AOO_089/07/02/2020 n. 1870, l'Ente Parco nazionale del Gargano trasmetteva il proprio parere di competenza reso ai sensi dell'art. 6 c. 4 della L.r. 11/2001 e ss.mm. e ii. relativo all'intervento in oggetto.

Si procede quindi in questa sezione, valutati gli atti amministrativi e la documentazione tecnica fornita, ad illustrare le risultanze dell'istruttoria relativa alla fase 1 di "*screening*"

Descrizione dell'intervento
Da quanto riportato nell'elaborato "ALL.1 - Relazione tecnica.pdf" (p. 8) l'intervento mira ad aumentare la capacità di difesa intrinseca del soprassuolo "*attraverso un intervento di taglio raso degli individui morti o fortemente compromessi e favorendo di conseguenza l'affermazione degli elementi arborei più promettenti. Inoltre, questo tipo di intervento, sarà eseguito in modo da evitare di scoprire troppo il terreno per non favorire lo sviluppo della vegetazione erbacea, in quanto risulta facilmente infiammabile e quindi rappresenterebbe un grosso pericolo per l'innesco e l'espansione di eventuali incendi. In tutta l'area interessata dagli eventi calamitosi (30.48.12 ettari), per ogni ettaro di intervento, saranno lasciate in campo almeno 10 piante, scelte tra quelle di maggiori dimensioni, cave, con strutture marcescenti, al fine di conservare l'habitat del legno morto utile alla nidificazione ed all'alimentazione dell'avifauna. Inoltre, parte dei tronchi di grosse dimensioni presenti al suolo, dopo essere stati opportunamente sramati, saranno lasciati in loco per fornire sostanza trofica al suolo e rifugio per la fauna selvatica. Oltre ai lavori innanzi detti verrà realizzata una piantagione sottochioma di specie forestali adatte alla siccità, alle condizioni ambientali e climatiche della zona, mediante la messa a dimora di no 7.500 piantine in totale di Leccio a piccoli gruppi, nell'intento di ricostituire la cenosi non più esistente principalmente a causa dei tagli furtivi che nel corso degli anni hanno compromesso e limitato la densità del bosco*."

Descrizione del sito di intervento
L'area di intervento ricade nel Comune di Peschici al foglio 25, p.lle 20, 29, 30, 41 e 72 per una superficie di intervento complessiva di ha 30,4812 ed è ricompresa nella zona "1" del Parco naturale regionale "Bosco Incoronata" nonché all'interno della ZSC "Foresta Umbra" e nella ZPS "Promontorio del Gargano". Secondo quanto affermato nella relazione tecnica, il soprassuolo arboreo è costituito esclusivamente da pino d'Aleppo (*Pinus halepensis* L.), caratterizzata da una struttura coetanea a densità medio-alta, con presenza sporadica e nel piano dominante del leccio (*Quercus ilex* L.) Per composizione vegetazionale e struttura, presenta condizioni non ottimali rispetto alle potenzialità dell'area. Si riscontrano infatti piante morte in piedi o schiantate.

Inoltre, secondo quanto riportato negli strati informativi contenuti nella D.G.R. n. 2442/2018 la zona in cui ricade l'area di intervento è ricompresa in quella di potenziale habitat per le seguenti specie di anfibi: *Pelophylax lessonae/esculentus complex*; di mammiferi*: Hypsugo savii*, *Lutra lutra*, *Muscardinus avellanarius*, *Pipistrellus kuhlii*, *Pipistrellus pipistrellus*, *Tadarida teniotis*; le seguenti specie di rettili: *Elaphe quatuorlineata*,

Hierophis viridiflavus, *Natrix tessellata*, *Podarcis siculus*; di uccelli: *Alauda arvensis*, *Calandrella brachydactyla*, *Caprimulgus europaeus*, *Coracias garrulus*, *Lanius collurio*, *Lanius senator*, *Lullula arborea*, *Melanocorypha calandra*, *Passer italiae*, *Passer montanus, Remiz pendolinus* e *Saxicola torquatus*.

Si richiamano inoltre i seguenti obiettivi di conservazione così come riportati nell'all. 1 del R.r. 12/2017 definiti per la ZSC in cui ricade l'area di intervento:
- mantenere il corretto regime idrologico dei corpi d'acqua per la conservazione dell'habitat 3150 e delle specie di Anfibi di interesse comunitario;
- promuovere e regolamentare il pascolo estensivo per la conservazione degli habitat 6210* e 62A0 e delle specie di Invertebrati di interesse comunitario;
- regolamentare la fruizione sportiva e turistico-ricreativa per la conservazione degli habitat di grotta e delle specie di Chirotteri di interesse comunitario ad essi connessi;
- favorire i processi di rigenerazione e di miglioramento e diversificazione strutturale degli habitat forestali ed il mantenimento di una idonea percentuale di necromassa vegetale al suolo e in piedi e di piante deperienti;
- promuovere una gestione selvicolturale dell'habitat 9210* finalizzata a perseguire o migliorare una struttura favorevole alle specie *Taxus baccata* e *Ilex aquifolium*;
- valorizzare i boschi di castagno (9260) in una prospettiva improntata alla didattica, alla conoscenza, alla cultura e alla fruizione sostenibile

Dalla ricognizione condotta in ambito G.I.S. dei beni paesaggistici (BP) e degli ulteriori contesti paesaggistici (UCP) individuati dal Piano Paesaggistico Territoriale della Regione Puglia (PPTR), approvato con D.G.R. n. 176 del 16 febbraio 2015, si rileva che l'area di intervento ricade nei seguenti BP e UCP:

6.1.1 – Componenti geomorfologiche
UCP - Versanti
6.1.2 – Componenti idrogeologiche
- UCP – Vincolo idrogeologico

6.2.1 – Componenti botanico vegetazionali
- BP – Boschi
- UCP – fasce di rispetto boschi;
- BP – Parchi e riserve (Parco Nazionale del Gargano);
- UCP - Siti di rilevanza naturalistica (ZSC "Foresta Umbra" e nella ZPS "Promontorio del Gargano")

6.3.1. – Componenti culturali
BP – Aree gravate da usi civici

Ambito di paesaggio: Gargano
Figura territoriale: La foresta umbra

preso atto che:
- con nota prot. n. 13026 del 12/11/2019, l'Autorità di Bacino Distrettuale dell'Appennino Meridionale ha espresso parere di compatibilità al PAI per tutti gli interventi previsti nell'ambito della Misura 8 del PSR Puglia 2014/2020, subordinandolo alla verifica delle prescrizioni ivi riportate;

evidenziato che
- con Atto n. 391 del 20.11.2019, l'Autorità di gestione del PSR Puglia 2014/20 ha acquisito il parere complessivo di compatibilità al PAI espresso dall'ABDAM, approvando le modalità per l'adesione allo stesso da parte dei beneficiari interessati, disciplinando altresì che la verifica delle prescrizioni del suddetto parere venga eseguita dal Responsabile di Sottomisura con l'acquisizione della comunicazione di inizio lavori ovvero dagli Uffici del Dipartimento Agricoltura, Sviluppo Rurale ed Ambientale con le domande di pagamento degli acconti su Stato di Avanzamento lavori nonché con la domanda di saldo;

rilevato che:

- l'intervento proposto non è direttamente connesso o necessario alla gestione della ZSC "Foresta Umbra";
- con nota prot. n. 653 del 04/02/2020, acquisita al prot. AOO_089/07/02/2020 n. 1870, l'Ente Parco nazionale del Gargano ha trasmesso il proprio parere di competenza, favorevole con prescrizioni, reso ai sensi dell'art. 6 c. 4 della L.r. 11/2001 e ss.mm. e ii. relativo all'intervento in oggetto ed allegato alla presente per farne parte integrante

Considerati gli atti del Servizio ed alla luce delle motivazioni sopra esposte, che si intendono qui integralmente richiamate, sulla base degli elementi contenuti nella documentazione presentata e a conclusione della procedura di *screening* di incidenza, si ritiene che il progetto in esame, sebbene non direttamente connesso con la gestione e conservazione della ZSC "Foresta Umbra" (IT9110004) non determinerà incidenza significativa ovvero non pregiudicherà il mantenimento dell'integrità del sito con riferimento agli specifici obiettivi di conservazione sopra richiamati e che pertanto non sia necessario richiedere l'attivazione della procedura di valutazione appropriata esclusivamente per le predette operazioni.

Verifica ai sensi del Regolamento UE n. 679/2016 e
del D. Lgs n. 196/2003 come modificato dal D. Lgs. n. 101/2018
Garanzie alla riservatezza

La pubblicazione dell'atto, salve le garanzie previste dalla legge 241/90 in tema di accesso ai documenti amministrativi, avviene nel rispetto della tutela della riservatezza dei cittadini secondo quanto disposto dal Regolamento UE n. 679/2016 in materia di protezione dei dati personali, dal D. Lgs. n. 196/2003 come modificato dal D. lgs. n. 101/2018, nonché dal vigente regolamento regionale n.5/2006 per il trattamento dei dati sensibili e giudiziari.

ADEMPIMENTI CONTABILI AI SENSI DEL D.LGS N.118/11 e ss.mm.ii.

Il presente provvedimento non comporta alcun mutamento qualitativo o quantitativo di entrata e di spesa né a carico del Bilancio regionale né a carico di enti i cui creditori potrebbero rivalersi sulla Regione ed è escluso ogni ulteriore onere aggiuntivo rispetto a quelli già autorizzati e valere sullo stanziamento previsto dal Bilancio regionale.

DETERMINA

- **di non richiedere l'attivazione della procedura di valutazione appropriata** per il progetto presentato nell'ambito del P.S.R. Puglia 2014-2020. Misura 8 "*Investimenti nello sviluppo delle aree forestali e nel miglioramento della redditività delle foreste*". Sottomisura 8.4. "*Investimenti tesi ad accrescere la resilienza ed il pregio ambientale degli ecosistemi forestali*" nel Comune di Peschici per le valutazioni e le verifiche espresse in narrativa;
- **di dichiarare l'immediata esecutività del presente provvedimento;**
- **di considerare le prescrizioni contenute nei pareri allegati al presente provvedimento quali parti integranti e sostanziali dello stesso;**
- di precisare che il presente provvedimento:
  - è riferito a quanto previsto dalla L.r. 11/2001 e ss.mm.ii. relativamente alla sola Valutazione di incidenza secondo le disposizioni della D.G.R. 304/2006 e ss.mm. e ii.;
  - non sostituisce altri pareri e/o autorizzazioni eventualmente previsti ai sensi delle normative vigenti
  - fa salve tutte le ulteriori prescrizioni, integrazioni o modificazioni relative al progetto in oggetto introdotte dagli Uffici competenti, anche successivamente all'adozione del presente provvedimento, purché con lo stesso compatibili;
  - è in ogni caso condizionato alla legittimità dei provvedimenti e degli atti amministrativi connessi e presupposti, di competenza di altri enti pubblici a ciò preposti;

- il proponente ha l'obbligo di comunicare la data di inizio delle azioni o delle attività alle autorità di vigilanza e sorveglianza competenti;

– di notificare il presente provvedimento al soggetto proponente: Soc. Coop. L'Eden;
– di trasmettere il presente provvedimento, ai fini dell'esperimento delle attività di alta vigilanza e sorveglianza, alla Sezione Vigilanza Ambientale, al Servizio Parchi e Tutela della Biodiversità, all'Arma dei Carabinieri (Gruppo Carabinieri Forestali di Foggia Reparto P.N. Gargano, Stazione Carabinieri Forestale di Vico del Gargano), al Parco nazionale del Gargano, all'Autorità di gestione del PSR, all'Autorità di Bacino di Distretto dell'Appennino, Meridionale e al Comune di Peschici;
– di far pubblicare il presente provvedimento sul BURP e sul Portale Ambientale dell'Assessorato alla Qualità dell'Ambiente;
– di trasmettere copia conforme del presente provvedimento al Servizio Segreteria della Giunta Regionale.

Ai sensi dell'art. 3 comma 4 della L. n. 241/90 e smi, avverso il presente provvedimento potrà essere presentato ricorso giurisdizionale al Tribunale Amministrativo Regionale entro 60 giorni (sessanta) dalla data di notifica dello stesso, ovvero ricorso straordinario al Presidente della Repubblica entro 120 (centoventi) giorni.

La Dirigente *ad interim* del Servizio VIA e VINCA
(Dott.ssa Mariangela LOMASTRO)

Parco Nazionale del Gargano

Isole Tremiti

Regione Puglia

Sezione Autorizzazioni Ambientali

Servizio Via e Vinca

Via Giovanni Gentile, 52 70126 Bari (BA)

servizio.ecologia@pec.rupar.puglia.it

SEMERARI
PIERFRANCESCO
15.07.2020
08:01:43 UTC

ENTE PARCO NAZIONALE DEL GARGANO
Protocollo Partenza N. 653/2020 del 04-02-2020
Doc. Principale - Copia Documento

Montemitro Rosanna

-L'EDEN SOC. COOP. A R.L.

Località Castellana SNC

71010 PESCHICI (FG)

eden.peschici@pec.it

Oggetto: PSR 2014/2020 - MISURA 8 "Investimenti nello sviluppo delle aree forestali e nel miglioramento della redditività delle foreste" Sottomisura 8.4 "Sostegno al ripristino delle foreste danneggiate da incendi, calamità naturali ed eventi catastrofici" Azione 1 - Interventi di bonifica delle aree interessate da incendio e altre calamità naturali biotiche (fitopatie) o abiotiche (schianti da neve e vento, alluvioni, frane, ecc.) Comune di Peschici - al foglio 25, particelle 20. 29, 39, 41 e 42 su una superficie pari ad ha 30.48.12.

Parere in ordine alla Valutazione di Incidenza Ambientale.

Unitamente alla presente si trasmette copia del parere richiesto.
È gradita l'occasione per porgere cordiali saluti.

PARCO NAZIONALE DEL GARGANO • MONTE SANT'ANGELO •

Il Direttore f.f.
Dott.ssa Carmela Strizzi

EMAS GESTIONE AMBIENTALE VERIFICATA

ENTE PARCO NAZIONALE DEL GARGANO
Via Sant'Antonio Abate, 121
71037 Monte Sant'Angelo (FG)
Tel. 0884/568911 C.F. 94031700712
Fax. 0884/561348 P.IVA 03062280718
www.parcogargano.it
PEC: protocollo@pec.parcogargano.it
Codice Univoco: UFPDD2

Parco Nazionale del Gargano — Isole Tremiti

Oggetto: PSR 2014/2020 - MISURA 8 "Investimenti nello sviluppo delle aree forestali e nel miglioramento della redditività delle foreste" Sottomisura 8.4 "Sostegno al ripristino delle foreste danneggiate da incendi, calamità naturali ed eventi catastrofici" Azione 1 - Interventi di bonifica delle aree interessate da incendio e altre calamità naturali biotiche (fitopatie) o abiotiche (schianti da neve e vento, alluvioni, frane, ecc.) Comune di Peschici - al foglio 25, particelle 20. 29, 39, 41 e 42 su una superficie pari ad ha 30.48.12.

IL DIRETTORE

ENTE PARCO NAZIONALE DEL GARGANO
Protocollo Partenza N. 653/2020 del 04-02-2020
Doc. Principale - Copia Documento

Vista la richiesta della Sig.ra Montemitro Rosanna, in qualità di rappresentante legale della COOPERATIVA L'EDENSOC.COOP.ARL acquisita al ns. Prot. n. 348/2020 intesa ad ottenere il parere per la realizzazione del progetto relativo al PSR 2014/2020 in oggetto riportato.

Vista la Legge 394/91 "Legge Quadro sulle Aree Naturali Protette";

Visto il D.P.R. 05/06/1995 di Istituzione del Parco Nazionale del Gargano e relative norme di salvaguardia;

Vista la legge Regionale 30 novembre 2000 n. 18 "Conferimento di funzioni e compiti amministrativi in materia di boschi e foreste, protezione civile e lotta agli incendi";

Visto il D.P.R. 18/05/2001 di Nuova perimetrazione del Parco Nazionale del Gargano;

Vista la Deliberazione di Giunta Regionale n. 3310 del 23.07.1996 avente ad oggetto l'elenco dei Siti di Importanza Comunitaria (SIC) presenti nella Regione Puglia;

Visto il D.P.R. n. 357 del 08/09/1997 "Recante attuazione della direttiva 92/43/CEE .." così come modificato ed integrato dal D.P.R. 120/2003 "*Regolamento recante modifiche ed integrazioni al D.P.R. 8 settembre 1997, n. 357, concernente attuazione della direttiva 92/43/CEE…*"

Vista la L.R. 12-4-2001 n. 11 "*Norme sulla valutazione dell'impatto ambientale*" così come modificata ed integrata dalla L.R. 14-6-2007 n. 17 "*Disposizioni in campo ambientale, anche in relazione al decentramento delle funzioni amministrative in materia ambientale*";

Visto il D.P.R. 12/03/2003 n. 120 "Recante modifiche ed integrazioni al D.P.R. 08/09/2005, n. 357";

Vista la Deliberazione di Giunta Regionale n. 1022 del 21.07.2005 avente ad oggetto la classificazione di ulteriori zone di protezione speciale per la Regione Puglia;

Visto il Decreto Ministero Ambiente del 17/10/2007: Criteri minimi uniformi per la definizione di misure di conservazione relative a Zone speciali di conservazione (ZSC) e a Zone di protezione speciale (ZPS) e successive modifiche ed integrazioni.

Viste le Prescrizioni di Massima e di Polizia forestale per i terreni sottoposti a vincoli nella Provincia di Foggia, approvate con Deliberazione n. 188 del 14 maggio 1968 della Giunta della Camera di Commercio e rese esecutive con Decreto del Ministro per l'Agricoltura e per le Foreste del 24 gennaio 1969;

Visto il R.D. 30 dicembre 1923 n. 3267 "*Riordinamento e riforma della legislazione in materia di boschi e di terreni montani*".;

Visto il R.D. 16 maggio 1926 n. 1126 "*Regolamento per l'applicazione del R.D. 30 dicembre 1923 n. 3267*";

Vista la legge 8 agosto 1985, n. 431 "*Disposizioni urgenti per la tutela di zone di particolare interesse ambientale*";

Vista la legge Regionale 15 aprile 1992, n. 9 "*Interventi selvicolturali ammissibili ai sensi della Legge 8 agosto n. 1985, n. 431 e delle norme regionali attuative in materia di tutela delle zone di particolare interesse ambientale*";

Visto il Regolamento Regionale 30 giugno 2009 n. 10 "*Tagli boschivi*" pubblicato sul bollettino ufficiale della regione puglia n. 101 del 6-7-2009;

Visto il Regolamento Regionale 22 dicembre 2008, n. 28 "Modifiche e integrazioni al Regolamento Regionale 18 luglio 2008, n. 15, in recepimento dei "Criteri minimi uniformi per la definizione di misure di conservazione relative a Zone Speciali di Conservazione (ZCS) e Zone di Protezione Speciale (ZPS)" introdotti con D.M. 17 ottobre 2007.

Visto la Deliberazione di Giunta Regionale 27 gennaio 2015 n. 34 "Delibera di Giunta regionale n. 2250/2010 indicazioni tecniche per gli interventi forestali e selvicolturali nelle aree naturali protette e nei Siti Natura 2000" – Modifiche all'allegato A";

Vista l'istruttoria espletata dalla Dott.ssa Carmela Strizzi, Responsabile del III Settore nonché Responsabile del Procedimento, da cui si evince che:

- l'area interessata ricade all'interno del SIC "Manacore del Gargano" (IT9110025) e all'interno dell'area sottoposta a tutela e precisamente in zona 1 del Parco Nazionale del Gargano.
- Il soprassuolo arboreo è costituito esclusivamente da Pino d'Aleppo (Pinus halepensis L.), con struttura coetaneiforme a densità medio-alta, con presenza sporadica piano dominante del Leccio (Quercus ilex L.). Lo strato arbustivo, poco sviluppato, è caratterizzato dalle seguenti specie caratteristiche della macchia mediterranea quali Biancospino (Crategus monogyna L.), Lentisco (Pistacia lentiscus L.), Rosa comune (Rosa canina L.), Pungitopo (Ruscus aculeatus L.), Asparago (Asparagus acutifolius L.). La densità e la struttura risentono dell'intervento dell'uomo che con i tagli irrazionali, l'esercizio smodato del pascolo e gli incendi che nei decenni scorsi ne hanno modificato l'assetto originario.

il progetto in essere prevede:

- taglio delle piante morte in piedi con rilascio di 10 piante morte per ogni ettaro di intervento, scelte tra quelle di maggiori dimensioni, cave, con strutture marcescenti, al fine di conservare l'habitat del legno morto utile alla nidificazione ed all'alimentazione dell'avifauna, saranno lasciate in campo almeno. Inoltre, parte dei tronchi di grosse dimensioni presenti al suolo, dopo essere stati opportunamente sramati, saranno lasciati in loco per fornire sostanza trofica al suolo e rifugio per la fauna selvatica.

ENTE PARCO NAZIONALE DEL GARGANO
Protocollo Partenza N. 653/2020 del 04-02-2020
Doc. Principale - Copia Documento

- taglio selettivo della vegetazione infestante.
- Ricostituzione di formazione forestale nelle radure e negli spazi vuoti esistenti, mediante la messa a dimora di n° 7.500 piantine in totale di Leccio a piccoli gruppi, nell'intento di ricostituire la cenosi non più esistente nell'area d'intervento. In quest'area, prima del rimboschimento, verrà effettuata una preparazione del terreno a buche e una ripulitura dello stesso dalle infestanti per permettere un'ottimale sviluppo delle giovani piantine. A difesa della zona da migliorare è stato previsto di dotare ogni piantina di una protezione individuale.

Considerato che:

Gli interventi previsti in progetto, rientrano tra le operazioni di prevenzione degli incendi boschivi, poiché finalizzati a ridurre la necromassa e ad interrompere la continuità, tra lo strato arbustivo e quello arboreo favorendo la formazione di strutture dendrometriche sicuramente più resistenti agli incendi. Infatti, le operazioni previste in progetto aumentano la stabilità costitutiva ed ecologica del popolamento forestale, oltre che aumentare e qualificare la biodiversità.

Ritenuto, pertanto, che non vi siano motivi ostativi al rilascio del relativo parere, con il presente provvedimento il Direttore f.f., per quanto di propria competenza

ENTE PARCO NAZIONALE DEL GARGANO
Protocollo Partenza N. 653/2020 del 04-02-2020
Doc. Principale - Copia Documento

E S P R I M E

PARERE favorevole alla realizzazione del progetto, in oggetto riportato, alle seguenti condizioni e prescrizioni:

- *il progetto deve essere realizzato nel più rigoroso rispetto per l'ambiente;*
- *l'intervento di diradamento, deve essere di tipo moderato dal basso, con eliminazione delle piante morte, malformate e deperienti prevedendo un prelevo di area basimetrica non superiore al 15% rientranti nelle classi diamentriche inferiori;*
- *rilascio di 8-10 piante/ha morte in piedi e a terra, oltre il rilascio di piante deperienti alla loro naturale evoluzione, nella misura di almeno 10 piante /ha, al fine di garantire la giusta dose di "legno morto" necessaria alla sopravvivenza della fauna saproxilica;*
- *assicurare l'assoluto rispetto dei siti di rifugio e nidificazione della fauna presente;*
- *l'esecuzione dei lavori sarà effettuata nel rispetto delle vigenti norme regionali ed in particolare in osservanza del Regolamento Regionale 30.06.2009 n. 10 "tagli boschivi" e ss.mm.ii.*
- *rilascio dell'edera sui tronchi ove presente in quanto rappresenta zona di rifugio e nidificazione di molte specie anche di interesse comunitario;*
- *è fatto obbligo, al fine di salvaguardare la biodiversità forestale, di rilasciare buona parte delle specie arboree secondarie del bosco e le vegetazione del sottobosco al fine di creare un microclima tale da permettere, una buona frescura della lettiera, in particolare dopo il taglio;*
- *l'asportazione del materiale legnoso avvenga su piste esistenti o su stradelli utilizzati a scopo esclusivo dell'esbosco. Dopo il termine dei lavori, sia ripristinato lo stato dei luoghi con particolare riguardo alla presenza di muretti a secco, spesso presenti nei terreni boschivi ad elevata pendenza, ed alle piste di esbosco. Per queste ultime, lo stato dei luoghi sia ripristinato con l'apporto di materiale vegetale (ramaglie e/o piccoli tronchi) nelle carreggiate venutesi a creare per effetto del passaggio di mezzi meccanici;*
- *le piantine per i risarcimenti devono essere di specie autoctone e provenire da seme locale certificato; prima della loro messa a dimora deve essere trasmesso a questo ente l'elenco delle specie ed il certificato che ne attesti la provenienza.*
- *divieto di rimboschimento delle radure di superficie inferiore a 1 ha;*

Il parere espresso da questo Ente vale ai soli fini della Valutazione di Incidenza Ambientale.

EMAS GESTIONE AMBIENTALE VERIFICATA

Parco Nazionale del Gargano

isole Tremiti

Questo Ente si riserva di rilasciare la prevista autorizzazione dell'intervento su formale istanza dell'interessato corredata dal progetto adeguato alle prescrizioni, oltrechè, dalla documentazione di rito ai sensi e per gli effetti dell'art. 8 del D.P.R. 5/6/95.

L'occasione è gradita per porgere distinti saluti

Il Direttore f.f.
Dott.ssa Carmela Strizzi

PARCO NAZIONALE DEL GARGANO • MONTE SANT'ANGELO •

ENTE PARCO NAZIONALE DEL GARGANO
Protocollo Partenza N. 653/2020 del 04-02-2020
Doc. Principale - Copia Documento

EMAS
GESTIONE AMBIENTALE VERIFICATA

Parco Nazionale del Gargano
isole Tremiti

DETERMINAZIONE DEL DIRIGENTE SERVIZIO VIA e VINCA 15 luglio 2020, n. 219

P.S.R. Puglia 2014-2020. Misura 8 "Investimenti nello sviluppo delle aree forestali e nel miglioramento della redditività delle foreste. Sottomisura 8.2 "Sostegno alla forestazione/all'imboschimento. Azione 1 "Bosco misto a ciclo illimitato" e Azione 2 "Arboricoltura da legno". Proponente: Tancredi Antonio. Comune di Rignano Garganico. Valutazione di Incidenza, livello I "fase di screening". ID_5579.

La Dirigente *ad interim* del Servizio VIA e VINCA, Dott.ssa Mariangela Lomastro

VISTA la Legge Regionale 4.02.1997 n. 7 e ss.mm.ii.;
VISTO l'art. 5 del D.P.R. n. 357/1997 e ss.mm.ii.:
VISTA la DGR n. 3261 del 28.07.98 con la quale sono state emanate direttive per la separazione delle attività di direzione politica da quelle di gestione amministrativa;
VISTO l'art. 1 c. 1 della L.r. 11/2001 e ss.mm.ii.;
VISTI gli artt. 14 e 16 del D. Lgs. n. 165/2001;
VISTA la D.G.R. n. 304/2006 e ss. mm. e ii.;
VISTO l'art. 18 del D. Lgs. n. 196/2003 "Codice in materia di protezione dei dati personali" in merito ai principi applicabili ai trattamenti effettuati dai soggetti pubblici;
VISTO il Regolamento regionale 22 dicembre 2008, n. 28 Modifiche e integrazioni al Regolamento Regionale 18 luglio 2008, n. 15, in recepimento dei "Criteri minimi uniformi per la definizione di misure di conservazione relative a Zone Speciali di Conservazione (ZCS) e Zone di Protezione Speciale (ZPS)" introdotti con D.M. 17 ottobre 2007;
VISTO l'art. 32 della Legge n. 69 del 18.06.2009 che prevede l'obbligo di sostituire la pubblicazione tradizionale all'Albo ufficiale con la pubblicazione di documenti digitali sui siti informatici;
VISTA la Determinazione n. 22 dell'1.08.2011 il Direttore dell'area Organizzazione e Riforma dell'Amministrazione della Regione Puglia, in applicazione di quanto stabilito con DPGR n. 675 del 17.06.2011, ha disposto l'assegnazione dell'Ufficio Parchi e Tutela della Biodiversità al Servizio Assetto del Territorio attribuendo le competenze relative alla valutazione di incidenza in capo al Servizio Ecologia;
VISTA la D.G.R. 31 luglio 2015, n. 1518 "*Adozione del modello organizzativo denominato "Modello Ambidestro per l'Innovazione della macchina Amministrativa regionale - MAIA". Approvazione Atto di Alta Organizzazione*";
VISTO il Decreto del Presidente della Giunta Regionale 31 luglio 2015, n. 443 di *"Adozione del modello organizzativo denominato "Modello Ambidestro per l'Innovazione della macchina Amministrativa regionale-MAIA";*
VISTO il Regolamento regionale n. 6/2016 "*Regolamento recante Misure di Conservazione ai sensi delle Direttive Comunitarie 2009/147 e 92/43 e del DPR 357/97 per i Siti di importanza comunitaria (SIC)*" (B.U.R.P. n. 54 del 12/04/2016) così come modificato e integrato dal Regolamento regionale n. 12/2017 "Modifiche e Integrazioni al Regolamento Regionale 10 maggio 2016, n. 6 "*Regolamento recante Misure di Conservazione ai sensi delle Direttive Comunitarie 2009/147 e 92/43 e del DPR 357/97 per i Siti di Importanza Comunitaria (SIC)*" (B.U.R.P. n. 55 del 12/05/2017);
VISTA la D.G.R. n. 1176 del 29/07/2016 e successive proroghe e la D.G.R. n. 211 del 25/02/2020 di conferimento dell'incarico di Dirigente della Sezione Autorizzazioni Ambientali alla dott.ssa Antonietta Riccio;
VISTO l'art. 52 c. 1 della L.r. del 29 dicembre 2017, n. 67 che, modificando l'art. 23 c. 1 della L.r. n. 18/2012, ha stabilito quanto segue: "*Al fine di accelerare la spesa sono attribuiti alla Regione i procedimenti di valutazione di impatto ambientale, valutazione di incidenza e autorizzazione integrata ambientale inerenti ai progetti per i quali, alla data di presentazione della relativa istanza, è stata avanzata nei confronti della Regione Puglia, o suoi organismi strumentali, anche domanda di finanziamento a valere su risorse pubbliche*"
VISTA la D.G.R. n. 2442 del 21/12/2018 "*Rete Natura 2000. Individuazione di Habitat e Specie vegetali e animali di interesse comunitario nella Regione Puglia*"
VISTA la D.G.R. n. 218 del 25/02/2020 "*Rete Natura 2000. Aggiornamento Formulari Standard. Presa d'atto*"
VISTA la Determina n. 11 del 13 maggio 2020 della Direzione del Dipartimento Risorse Finanziarie e Strumentali,

Personale ed Organizzazione con cui è stato conferito l'incarico di direzione ad interim del Servizio VIA e VINCA alla Dott.ssa Mariangela Lomastro

PREMESSO che:

- con nota del 04/09/2019, acquisita al prot. AOO_089/07/12/2018 n. 13019, il Sig. Antonio Tancredi trasmetteva istanza volta all'espressione del parere di Valutazione di incidenza (fase di screening) relativa all'intervento in oggetto allegando la documentazione prevista dalla D.G.R. n. 304/2006 e ss.mm. e ii.;
- con nota prot. n. 11616 del 10/10/2019 (All. 1), acquisita al prot. AOO_089/16/10/2019 n. 12551, l'Autorità di Bacino Distrettuale dell'Appennino Meridionale (Sede Puglia) rilasciava il proprio parere favorevole, con prescrizioni, relativamente agli interventi di seguito descritti e relativi all'Azione 1 e non favorevole, per le motivazioni addotte, relative all'intervento proposto nell'ambito dell'Azione 2;
- con nota prot. n. 333 del 16/01/2020 (All. 2), acquisita al prot. AOO_089/17/01/2020 n. 788, l'Ente Parco nazionale del Gargano rilasciava il proprio parere favorevole con prescrizioni;
- con nota prot. n. 14924 del 27/12/2019, acquisita al prot. AOO_089/09/01/2020 n. 347, l'Autorità di Bacino Distrettuale dell'Appennino Meridionale (Sede Puglia), nel richiamare il parere, reso con la nota prot. n. 13026 del 12/11/2019, con cui la medesima Autorità aveva espresso la coerenza degli interventi previsti per le sottomisure 8.1, 8,2, 8,3, 8.4, 8.5 e 8.6 con la Pianificazione di Bacino e di Distretto nonché alle prescrizioni generiche e specifiche riportate nelle Tabelle A e B di cui agli allegati 1 e 2 alla medesima nota, che "*il progetto proposto dalla ditta per l'azione 2, che ricade in aree perimetrate dal PAI ad alta probabilità di inondazione, prevede alcuni interventi che sono richiamati nella succitata tabella B prevedendo per le stesse le appropriate prescrizioni in funzione della localizzazione in AP*" dichiarando pertanto la compatibilità delle operazioni di progetto di cui all'azione 2 tranne che per quanto riguarda le previste operazioni relative alla "*lavorazione andante del terreno (OF 01.11)*" (All. 3);
- con Determinazione dirigenziale n. 51 del 12/02/2020, notificata con prot. AOO_089/14/02/2020 n. 2178, non tenendo conto del parere reso dall'Autorità di Bacino reso con la nota prot. n. 14924/2019 veniva concluso il procedimento di Valutazione di incidenza limitatamente alle azioni di progetto relative all'Azione 1;
- con note del 27/02/2020 e del 07/04/2020, rispettivamente acquisite al prot. AOO_089/06/03/2020 n. 3410 e prot. AOO_089/07/04/2020 n. 4568 chiedendo che "*il parere ricevuto dal Dipartimento Ecologia e paesaggio – Servizio Autorizzazioni Ambientali – Sevizio VIA e VIN.CA con nota Prot. n° 2178 del 14/02/2020 si adegui al parere riesaminato da parte dall'AdB DAM, Prot. n. 0014924 - U del 27/12/2019*".

Tutto ciò premesso e ritenuto di dover riesaminare il provvedimento dirigenziale n. 51/2020 alla luce del parere reso dall'Autorità di Bacino con la nota prot. n. 14924/2019, si procede quindi in questa sezione, valutati gli atti amministrativi e la documentazione tecnica fornita, ad illustrare le risultanze dell'istruttoria relativa alla fase 1 di "*screening*"

Descrizione dell'intervento

Secondo quanto riportato nell'elaborato "3_RELAZIONE TECNICA_ 8.1_Tancredi", l'intervento nell'ambito dell'Azione 1 saranno realizzati sui seminativi ubicati nel Catasto terreni del Comune di Rignano Garganico su una superficie di ha 5,2964, al netto di tare ed altre destinazioni, con un'esposizione prevalentemente Sud – Est e con pendenza maggiore del 20%. Saranno collocate a dimora, con un sesto di 2,5 x 2,5 m, 8.475 piantine, così ripartite n. 2.200 piantine di roverella (*Quercus pubescens* Willd.), n. 2.200 di leccio (*Quercus ilex* L.), n. 1.105 di orniello (*Fraxinus ornus* L.), n. 775 di acero campestre (*Acer campestre* L.), n. 500 di acero Opalo (*Acer obtusatum* L.); tra le specie secondarie: n. 195 di carpino nero (*Ostrya carpinifolia* Scop.), n. 600 di carrubo (*Ceratonia siliqua*), n. 400 di lentisco, n. 101 di terebinto. Si prevede altresì di mettere a dimora le seguenti specie: n. 100 piantine di biancospino (*Crataegus monogyna* Jacq.), n. 100 di corbezzolo, n. 100 di ciavardello (*Sorbus torminalis* (L.) Crantz), n. 100 tra nocciolo (*Corylus avellanae* L) ginestra, rosa canina (*Rosa canina* L. sensu Bouleng.), corniolo (*Cornus mas* L.), viburno, olivastro etc.

L'intervento previsto nell'Azione 2 consiste nell'impianto, avente sesto 5,00 x 5,00 m, di 1.842 piantine così

ripartite: n. 880 di ontano Nero (*Alnus glutinosa* L), n. 66 di frassino meridionale (*Fraxinus oxyphilla* Bieb), n. 260 piantine di acero opalo (*Acer obtusatum* L), 144 di carpino bianco (*Carpinus betulus* L), n.100 di pioppo nero (*Populus nigra* L.) ed infine n. 32 piantine di salice bianco (*Salix alba* L.). La difesa delle piantine dalla fauna selvatica sarà garantita dall'istallazione di chiudenda con paletti in castagno e filo spinato che eviteranno i diversi inconvenienti che si possono riscontrare nel periodo di maggiore suscettibilità delle piantine. Per l'irrigazione di soccorso si prevede di utilizzare l'acqua proveniente da un pozzo artesiano che si dichiara essere regolarmente autorizzato.
Le specie sono state selezionate in base a quanto riportato per l'ambito forestale nel quale ricade l'azienda ovvero "Gargano".

Descrizione del sito di intervento
L'area di intervento relativa agli interventi previsti nell'ambito dell'Azione 1, è catastalmente individuata dalle p.lle 74 e 222 del foglio 23 del Comune di Rignano Gargnanico, mentre quella relativa agli interventi previsti nell'ambito dell'Azione 2 è individuata dalle p.lle 27, 56, 73 del Foglio 31 del medesimo Comune. Le particelle ricadenti nel foglio 23 sono ricomprese nella ZSC "Valloni e Steppe Pedegarganiche" [1] (codice IT9110008) e in minima parte nella zona 2 del Parco nazionale del Gargano. Le particelle ricadenti nel foglio 31 sono esterne sia a Siti della Rete Natura 2000 e che ad Aree protette. Nelle aree di intervento non sono presenti habitat riportati nella D.G.R. n. 2442/2018.

Si richiamano inoltre l'obiettivi di conservazione così come riportati nel vigente Piano di gestione della ZSC e pertinenti all'intervento proposto nonché alla zona di intervento:
- mantenere, nel breve periodo, gli attuali livelli di popolazione delle specie di interesse comunitario, garantendo la tutela delle aree trofiche principali, rappresentate dagli habitat di direttiva presenti, e dei siti di nidificazione;
- garantire un elevato grado di tutela ai siti di nidificazione di tutte le specie rupicole particolarmente sensibili al disturbo antropico (Capovaccaio, Lanario e Gufo reale) e delle zone umide Moretta tabaccata, ardeidi, Marangone minore, ecc.);
- conservazione e ripristino degli habitat;
- conservazione delle specie animali d'interesse comunitario;
- incremento delle conoscenze su habitat e specie;
- sensibilizzazione delle popolazioni locali

Dalla ricognizione condotta in ambito G.I.S. dei beni paesaggistici (BP) e degli ulteriori contesti paesaggistici (UCP) individuati dal Piano Paesaggistico Territoriale della Regione Puglia (PPTR), approvato con D.G.R. n. 176 del 16 febbraio 2015 e pubblicata sul BURP n. 40 del 23 marzo 2015, si rileva la presenza di:
6.2.2 - Componenti delle aree protette e dei siti naturalistici
- BP – Parchi e riserve (Parco nazionale del Gargano)
- UCP - Siti di rilevanza naturalistica (ZSC "Valloni e steppe Pedegarganiche")

6.3.1 - Componenti culturali e insediative
- UCP – Area di rispetto della rete tratturi;

Ambito di paesaggio: Gargano
Figura territoriale: L'altopiano di Manfredonia

preso atto che:
- con nota prot. n. 13026 del 12/11/2019, l'Autorità di Bacino Distrettuale dell'Appennino Meridionale ha espresso parere di compatibilità al PAI per tutti gli interventi previsti nell'ambito della Misura 8 del PSR Puglia 2014/2020, subordinandolo alla verifica delle prescrizioni ivi riportate;

[1] ftp://ftp.minambiente.it/PNM/Natura2000/TrasmissioneCE_dicembre2017/schede_mappe/Puglia/SIC_schede/Site_IT9110008.pdf

evidenziato che

- con Atto n. 391 del 20.11.2019, l'Autorità di gestione del PSR Puglia 2014/20 ha acquisito il parere complessivo di compatibilità al PAI espresso dall'ABDAM, approvando le modalità per l'adesione allo stesso da parte dei beneficiari interessati, disciplinando altresì che la verifica delle prescrizioni del suddetto parere venga eseguita dal Responsabile di Sottomisura con l'acquisizione della comunicazione di inizio lavori ovvero dagli Uffici del Dipartimento Agricoltura, Sviluppo Rurale ed Ambientale con le domande di pagamento degli acconti su Stato di Avanzamento lavori nonché con la domanda di saldo;

considerato che:

- gli interventi proposti sono coerenti con quanto disposto dall'art. 23 c. 1 del Regolamento del vigente Piano di gestione;
- l'Autorità di Bacino e l'Ente Parco nazionale del Gargano hanno rilasciato i propri pareri di competenza resi ai sensi dell'art. 6 c. 4 e c. 4bis della L.r. n. 11/2001 e ss.mm. e ii. allegati al presente atto per farne parte integrante;

ritenuto di:

- dover concludere l'istruttoria nell'ambito della procedura di Valutazione di incidenza (*screening*) relativa al predetto intervento tenendo conto del parere reso dall'Autorità di Bacino con nota prot. n. 14924 del 27/12/2019 non considerato nel corso del procedimento che si è concluso con la Determinazione dirigenziale n. 51 del 12/02/2020

Considerati gli atti del Servizio ed alla luce delle motivazioni sopra esposte, che si intendono qui integralmente richiamate, sulla base degli elementi contenuti nella documentazione presentata e a conclusione della procedura di *screening* di incidenza, si ritiene che il progetto in esame concorra alla gestione e conservazione della ZSC "Valloni e steppe Pedegarganiche" (IT9110008) non determinando incidenze significative ovvero non pregiudicando il mantenimento dell'integrità del sito con riferimento agli specifici obiettivi di conservazione precedentemente richiamati e che pertanto non sia necessario richiedere l'attivazione della procedura di valutazione appropriata.

Verifica ai sensi del Regolamento UE n. 679/2016 e
del D. Lgs n. 196/2003 come modificato dal D. Lgs. n. 101/2018
Garanzie alla riservatezza

La pubblicazione dell'atto, salve le garanzie previste dalla legge 241/90 in tema di accesso ai documenti amministrativi, avviene nel rispetto della tutela della riservatezza dei cittadini secondo quanto disposto dal Regolamento UE n. 679/2016 in materia di protezione dei dati personali, dal D. Lgs. n. 196/2003 come modificato dal D. lgs. n. 101/2018, nonché dal vigente regolamento regionale n.5/2006 per il trattamento dei dati sensibili e giudiziari.

ADEMPIMENTI CONTABILI AI SENSI DEL D.LGS N.118/11 e ss.mm.ii.

Il presente provvedimento non comporta alcun mutamento qualitativo o quantitativo di entrata e di spesa né a carico del Bilancio regionale né a carico di enti i cui creditori potrebbero rivalersi sulla Regione ed è escluso ogni ulteriore onere aggiuntivo rispetto a quelli già autorizzati e valere sullo stanziamento previsto dal Bilancio regionale.

DETERMINA

- **di non richiedere l'attivazione della procedura di valutazione appropriata** per il progetto presentato nell'ambito del P.S.R. Puglia 2014-2020. Misura 8 "Investimenti nello sviluppo delle aree forestali e nel miglioramento della redditività delle foreste. Sottomisura 8.2 "Sostegno alla forestazione/ all'imboschimento. Azione 1 "Bosco misto a ciclo illimitato" e Azione 2 "Arboricoltura da legno" nel Comune di Rignano Garganico per le valutazioni e le verifiche espresse in narrativa;

- **di dichiarare l'immediata esecutività del presente provvedimento;**
- **di considerare le prescrizioni contenute nei pareri allegati al presente provvedimento quali parti integranti e sostanziali dello stesso;**
- di precisare che il presente provvedimento:
  - è riferito a quanto previsto dalla L.r. 11/2001 e ss.mm.ii. relativamente alla sola Valutazione di incidenza secondo le disposizioni della D.G.R. 304/2006 e ss.mm. e ii.;
  - non sostituisce altri pareri e/o autorizzazioni eventualmente previsti ai sensi delle normative vigenti
  - ha carattere preventivo e si riferisce esclusivamente alle opere a farsi;
  - fa salve tutte le ulteriori prescrizioni, integrazioni o modificazioni relative al progetto in oggetto introdotte dagli Uffici competenti, anche successivamente all'adozione del presente provvedimento, purché con lo stesso compatibili;
  - è in ogni caso condizionato alla legittimità dei provvedimenti e degli atti amministrativi connessi e presupposti, di competenza di altri enti pubblici a ciò preposti;
  - il proponente ha l'obbligo di comunicare la data di inizio delle azioni o delle attività alle autorità di vigilanza e sorveglianza competenti;
- di notificare il presente provvedimento al soggetto proponente: Sig. Tancredi Antonio;
- di trasmettere il presente provvedimento, ai fini dell'esperimento delle attività di alta vigilanza e sorveglianza, alla Sezione Vigilanza Ambientale, al Servizio Parchi e Tutela della Biodiversità, all'Autorità di Bacino, all'Ente Parco nazionale del Gargano, all'Autorità di Gestione del PSR, all'Arma dei Carabinieri (Gruppo Carabinieri Forestali di Foggia, Reparto P.N. Gargano, Stazione Carabinieri Forestale di San Giovanni Rotondo);
- di far pubblicare il presente provvedimento sul BURP e sul Portale Ambientale dell'Assessorato alla Qualità dell'Ambiente;
- di trasmettere copia conforme del presente provvedimento al Servizio Segreteria della Giunta Regionale.

Ai sensi dell'art. 3 comma 4 della L. n. 241/90 e smi, avverso il presente provvedimento potrà essere presentato ricorso giurisdizionale al Tribunale Amministrativo Regionale entro 60 giorni (sessanta) dalla data di notifica dello stesso, ovvero ricorso straordinario al Presidente della Repubblica entro 120 (centoventi) giorni.

La Dirigente *ad interim* del Servizio V.I.A. e Vinca
(Dott.ssa Mariangela LOMASTRO)

DAM Puglia - Registro Protocollo 2019 N. 0011616 - U 10/10/2019 12:16:43

Autorità di Bacino Distrettuale dell'Appennino Meridionale
Sede Puglia

Regione Puglia
Dipartimento mobilità, qualità urbana, opere pubbliche, ecologia e paesaggio
Sezione Autorizzazioni Ambientali
Servizio VIA e VIncA
Pec: servizio.ecologia@pec.rupar.puglia.it

SEMERARI
PIERFRANCESCO
15.07.2020
07:57:39 UTC

Sig. Tancredi Antonio
Pec: tenimentotancredi@pec.it

Dott. ssa For. Maria Grazia Cella
Pec: maria_grazia.cella@epap.conafpec.it

p.c. **Autorità di Gestione PSR 2014-2020 - Regione Puglia**
c.a. Responsabile Sottomisura 8.1
pec: silvicoltura.psr@pec.ruapr.puglia.it

Comune di Rignano Garganico
III° Settore – Servizi Ambiente, Territorio e Attività Produttive
Pec: servizitecnici.comune.rignanogarganico@pec.rupar.puglia.it

Oggetto: *P.S.R. 2014-2020. Misura 8 "Investimenti nello sviluppo delle aree forestali e nel miglioramento della redditività delle foreste". Sottomisura 8.1 – "Sostegno alla forestazione/all'imboschimento". Progetto per la realizzazione di "Bosco misto a ciclo illimitato" Azione 1, e di un "Impianto di arboricoltura da legno" Azione 2, su terreni seminativi in località "Cavallo" e "Maranelle" nel territorio del Comune di Rignano Garganico (FG). Richiesta parere di compatibilità PAI. Domanda di sostegno n. 54250618904. Proponente: Tancredi Antonio.*

Con riferimento alla richiesta di parere per gli interventi richiamati in oggetto, la scrivente Autorità di Bacino Distrettuale rappresenta quanto segue.

Con D.Lgs. 152/2006 e s.m.i. sono state soppresse le Autorità di Bacino di cui alla L. 183/89 e contestualmente istituite le Autorità di Bacino Distrettuali, tra le quali quella relativa al Distretto Idrografico dell'Appennino Meridionale, che con la pubblicazione del DPCM 04/04/2018 sulla G.U. n. 135 del 13/06/2018, hanno avuto piena operatività.

L'esame istruttorio delle richieste di parere formulate a questa Autorità di Bacino Distrettuale è condotto con riferimento ai piani stralcio per l'assetto idrogeologico (PAI)[1], redatti dalle ex-Autorità di Bacino comprese nel Distretto Idrografico dell'Appennino Meridionale, vigenti per lo specifico ambito territoriale d'intervento, nonché ai piani di gestione distrettuali per le acque (PGA)[2] e per il rischio alluvioni (PGRA)[3].

---

[1] *Piano di Bacino stralcio Assetto Idrogeologico (PAI)*, approvato con Delibera del Comitato Istituzionale dell'Autorità di Bacino della Puglia n. 39 del 30 novembre 2005 e successivi aggiornamenti.
[2] *Piano di Gestione Acque*, elaborato ai sensi dell'art. 13 della Direttiva 2000/60/CE e dell'art. 17 del D.Lgs. 152/2006. Primo ciclo del PGA (2000-2009) con la relativa procedura VAS, approvato con DPCM del 10/04/2013 e pubblicato sulla G.U. n. 160 del 10/07/2013. Secondo ciclo del PGA (2010-2015) adottato ai sensi dell'art. 66 del D.Lgs. 152/2006, con Del. n. 2 del Comitato Istituzionale del 17/12/2015, approvato ai sensi dell'art. 4 comma 3 del D-Lgs. 219/2010, con Del. n. 1 del Comitato Istituzionale Integrato del 03/03/2016 e con DPCM del 27/10/2016 G.U. Serie generale n. 25 del 31/01/2017. Terzo ciclo del PGA (2016-2021) in corso.
[3] *Piano di Gestione Rischio Alluvioni*, elaborato ai sensi dell'art. 7 della Direttiva 2007/60/CE e dell'art. 7 comma 8 del D.Lgs. 49/2010. Primo ciclo del PGRA (2010-2015) con relativa VAS, adottato, ai sensi dell'art. 4 comma 3 del D.Lgs. 219/2010, con Del. n. 2 del Comitato Istituzionale

Str. Prov. per Casamassima Km 3 - 70010 Valenzano – Bari
tel. 0809182000 - fax. 0809182244 - C.F. 93289020724
www.adb.puglia.it e-mail: segreteria@pec.adb.puglia.it

Il PGRA promuove, altresì, pratiche sostenibili di uso del suolo e misure di ritenzione delle acque, tra queste rientrano quelle di prevenzione non strutturali per il sistema agro-forestale, riconoscendo la potenzialità del settore nell'intervenire sulla gestione dei deflussi superficiali, mediante l'implementazione di politiche e pratiche sostenibili e/o conservative in ambito fluviale e costiero (misure che peraltro sono sinergiche al precedente piano di gestione delle acque).

Le misure di ritenzione naturale delle acque (Fasce tampone e siepi, Forestazione dei bacini idrici, Conversione dell'utilizzo dei terreni agricoli mediante piantumazione di latifoglie indigene, ecc.) che hanno scala di applicazione a livello aziendale, consentono di mantenere efficiente la capacità d'imbibizione del suolo e infiltrazione delle acque, favorendo il rallentamento del deflusso superficiale e il contrasto dell'erosione del suolo per ruscellamento, in particolare durante eventi piovosi intensi e soprattutto nelle aree caratterizzate da pendenze con rischi di erosione e frane; inoltre, possono avere effetti sulla riduzione dell'inquinamento, consentendo in tal modo di perseguire gli obiettivi di diverse politiche ambientali europee (direttiva nitrati, direttiva quadro sulle acque, direttiva sulle alluvioni, direttiva uccelli e direttiva habitat, strategia sulla biodiversità 2020) in coerenza con quanto previsto dalla politica agricola comunitaria (PAC) e che trovano applicabilità nei programmi di sviluppo rurale.

Ciò premesso, la scrivente Autorità di Bacino Distrettuale,

vista

- la nota prot. A00089/22-01-19 n. 763, acquisita agli atti al n. 918 del 23/01/2019, dell'Ufficio VIA e VIncA della Regione Puglia con la quale codesto ufficio comunicava al proponente di procedere all'invio della documentazione del progetto a questa Autorità per l'espressione del parere di competenza;
- l'istanza del sig. Tancredi Antonio, pervenuta via pec, acquisita agli atti al n. 8222 del 08/07/2019;
- gli elaborati progettuali, con firma digitale, allegati all'istanza:
  - Relazione tecnica analitica descrittiva, redatta dalla dott.ssa for. Maria Grazia Cella;
  - Relazione geologica, redatta dal dott. geol. Giovanni Scirocco;
  - Cartografia, in formato pdf e vettoriali in formato shp (Tav. 1.1 - Inquadramento territoriale; Tavv. 1.1A, 1.1B, 1.1C, 1.1D, 1.1E - Carta Interventi con mappatura dei vincoli; Tav. 1.2 - Carta delle aree a rischio idrogeologico; Tav. 1.3A - Carta degli interventi su ortofoto; Tav. 1.3B - Carta degli interventi su catastale);
  - Documentazione fotografica dell'area ante intervento;
- Comunicazione, della Sezione Attuazione dei Programmi Comunitari per l'Agricoltura e la pesca, di ammissibilità agli aiuti per l'intervento in progetto;
- Contratto di fitto del fondo rustico;

rilevato che

- l'intervento interessa immobili censiti al Fg. 23 p.lle n. 74 e 222 e Fg. 31 p.lle 27, 56 e 73 del Catasto Terreni del Comune di Rignano Garganico (FG);

Str. Prov. per Casamassima Km 3 - 70010 Valenzano – Bari
tel. 0809182000 - fax. 0809182244 - C.F. 93289020724
www.adb.puglia.it e-mail: segreteria@pec.adb.puglia.it

- l'intervento proposto, per le p.lle n. 74 e 222 del Fg. 23, per una superficie di ha 5,2964, consiste nella conversione di terreni agricoli condotti in seminativo in bosco misto a ciclo illimitato (Azione 1), con impiego di latifoglie arboree e arbustive autoctone perenni (roverella, leccio, orniello, acero campestre, acero opalo, carpino nero, carrubo, lentisco, terebinto, biancospino, corbezzolo, sorbo, nocciolo, ginestra, rosa canina, corniolo, viburno, olivastro), la cui realizzazione prevede, un'aratura andante del terreno, erpicatura, concimazione con sostanza organica, apertura meccanica delle buche (diametro e profondità di 60 cm); messa a dimora delle piantine allevate in contenitore e disposte per filari paralleli, con un andamento sinusoidale con specie diversificate tra principali e secondarie, con una densità di impianto di 1600 piante/ha; prevede inoltre, la realizzazione di una chiudenda della lunghezza complessiva di 21,00 m costituita da paletti di castagno (lunghezza di 1,8 m, diametro di 8 cm) posti ad una distanza di 2 m, con 5 ordini di filo spinato;
- l'intervento proposto, per parte delle p.lle n. 27, 56 e 73 del FG. 31, per una superficie di ha 3,7036, consiste nella variazione colturale della parte coltivata a seminativo in arboricoltura da legno a ciclo medio-lungo (40-45 anni) (Azione 2), con impiego di latifoglie arboree (ontano nero, frassino meridionale, acero opalo, carpino bianco, pioppo nero, salice bianco), la cui realizzazione prevede una lavorazione andante del terreno, concimazione con sostanza organica, squadro del terreno, apertura meccanica delle buche (diametro e profondità di 60 cm), messa a dimora delle piantine allevate in contenitore e disposte per filari paralleli, con un andamento sinusoidale con specie diversificate tra principali e secondarie, con una densità di impianto di 400 piante/ha, posa in opera di paletti tutori in legno (altezza non inferiore a 1,8 m), realizzazione di un impianto irriguo alimentato da pozzo artesiano autorizzato, prevede inoltre, la realizzazione di una chiudenda della lunghezza complessiva di 29,65 m costituita da paletti di castagno (lunghezza di 1,8 m, diametro di 8 cm) posti ad una distanza di 2 m, con 5 ordini di filo spinato;
- dalla sovrapposizione delle summenzionate particelle con le perimetrazioni del *"Piano di Bacino Stralcio Assetto Idrogeologico"* (P.A.I.) vigente, con la cartografia I.G.M. in scala 1:25.000 e con la Carta Idrogeomorfologica della Regione Puglia si evince che le p.lle 74 e 222 del Fg. 23, per le quali è prevista la realizzazione di un bosco misto a ciclo illimitato (Az. 1), sono interessate da una linea di deflusso preferenziale del reticolo, individuabile sulla Carta IGM, pertanto, sono soggette agli artt. 6 e 10 delle NTA del PAI e ricadono in a "Aree a pericolosità geomorfologica media e moderata" (P.G.1) pertanto, sono soggette alle disposizioni dell'art. 15; mentre, le p.lle n. 27, 56 e 73 del Fg. 31, per le quali è prevista la realizzazione di un impianto di arboricoltura da legno a ciclo medio-lungo (Az. 2), ricadono in "Aree ad alta pericolosità idraulica (AP)" sono, pertanto, vincolate alle disposizioni dell'art. 7 delle succitate norme;

considerato che

- gli interventi proposti sia per l'impianto del bosco a ciclo illimitato è assimilabile, così come richiamato dall'art. 5 comma b delle NTA del PAI, *a interventi di sistemazione e miglioramento ambientale, che favoriscano tra l'altro la ricostruzione dei processi e degli equilibri naturali, il riassetto delle cenosi di vegetazione riparia, la ricostituzione della vegetazione spontanea autoctona...*;

- gli interventi proposti, mirano a incrementare a fini forestali le superfici agricole e sono orientati al raggiungimento degli obiettivi e dei fabbisogni di cui al cap6itolo 4. *Obiettivi della sottomisura 8.1 – contributo a priorità e focus area del PSR 2014 – 2020,* in particolare, la realizzazione del bosco a ciclo illimitato, che prevede l'imboschimento con piante arboree autoctone perenni, persegue finalità ambientali (assorbimento CO_2), protettive (difesa idrogeologica) e paesaggistiche, pertanto, si configura come una misura di ritenzione naturale delle acque, idonea al rallentamento del flusso di superficie e quindi di contrasto all'erosione superficiale del suolo;
- gli interventi di forestazione svolgono un'importante funzione di difesa dai fenomeni di dissesto idrogeologico dei territori a valle;
- ai sensi del comma 1 dell'art. 15 delle NTA del PAI, *nelle aree a pericolosità geomorfologica media e moderata sono consentiti tutti gli interventi previsti dagli strumenti di governo del territorio purché l'intervento garantisca la sicurezza, non determini condizioni di instabilità e non modifichi negativamente le condizioni e i processi geomorfologici nell'area.....*
- ai sensi del comma 2 dell'art. 15 delle NTA del PAI, *per tutti gli interventi di cui al comma 1* (del medesimo articolo) *l'AdB richiede, in funzione della valutazione del rischio ad essi associato, la redazione di uno studio di compatibilità geologica e geotecnica che ne analizzi compiutamente gli effetti sulla stabilità dell'area interessata*;
- tra i documenti allegati alla richiesta di parere in oggetto è presente lo "*Studio di compatibilità geologica e geotecnica*" a firma del Geol. Giovanni Scirocco;
- nello studio in parola, per il sito comprendente le p.lle n. 74 e 222 del Fg. 23 (indicato nello studio come sito 1), il Tecnico afferma che, a valle dell'analisi di stabilità del versante condotta, il versante... *risulta stabile, seppure il fattore di sicurezza minimo calcolato sia molto prossimo a quello minimo previsto dalla normativa vigente*;
- nello stesso studio, dall'analisi relativa alla caduta e rotolamento dei massi provenienti dai versanti poste a monte dell'area di intervento, emerge che ...*il sito 1 d'intervento è potenzialmente esposto al fenomeno...*;
- il Tecnico incaricato nelle conclusioni dello studio afferma che ...*La realizzazione di popolamenti forestali in progetto apporterà benefici alla stabilità del versante e il consolidamento della coltre superficiale interessata dall'impianto, e costituirà, soprattutto, una valida barriera fisica naturale al rotolamento dei numerosi massi e blocchi litoidi in stabilità incerta;*
- sulla base della documentazione resa disponibile (comunque non finalizzata alla redazione di un progetto di messa in sicurezza dell'area di intervento dal pericolo di caduta massi provenienti dai versanti di monte) l'intervento in parola può comunque essere considerato quale intervento di messa in sicurezza del territorio;

la scrivente Autorità di Bacino Distrettuale ritiene gli interventi proposti per l'Azione 2, previsti per le p.lle 27, 56 e 73 del Fg. 31 e ricadenti in aree ad alta probabilità di inondazione, non compatibili alle norme del Piano di Assetto Idrogeologico; mentre, ritiene gli interventi proposti per l'Azione 1, previsti per le p.lle 74 e 222 del Fg. 23, compatibili alle norme di piano (PAI) e ai piani di gestione (PGA, PGRA) con le seguenti prescrizioni:

- per la p.lla 74, sia escluso dall'impianto la fascia compresa all'interno delle barbette dell'impluvio IGM che costeggia il contorno est del lotto;
- le attività connesse alla realizzazione degli interventi proposti siano rispettose delle Disposizioni generali delle vigenti NTA del PAI art. 4 co.3 - Assetto Idraulico e art. 11 co.3 - Assetto geomorfologico;
- per l'impianto del bosco (Az. 1), i filari delle piantine dovranno essere realizzati trasversalmente alle linee di pendenza dell'area di intervento;
- il materiale derivante dalle operazioni di impianto, fitocelle e qualsiasi altro materiale inerte utilizzato durante la fase di cantiere, non sia accatastato in loco, ma sia rapidamente allontanato dall'area di intervento;
- durante la permanenza dei cantieri dovranno essere garantite adeguate condizioni di sicurezza per le maestranze e in modo che i lavori si svolgano senza creare, neppure temporaneamente, un ostacolo significativo al regolare deflusso delle acque e instabilità del suolo, tenendo conto delle condizioni meteorologiche avverse segnalate dalla Protezione Civile ai diversi livelli territoriali;
- relativamente alle eventuali cure colturali successive all'impianto, in particolare in relazione alla gestione del suolo, non siano eseguite lavorazioni (sarchiature e/o altro) ma sia effettuato l'inerbimento con copertura permanente della vegetazione spontanea, con sfalcio, eventuale triturazione e rilascio della stessa in loco, per favorire l'incremento della lettiera e della sostanza organica;
- a seguito degli interventi di che trattasi (Az. 1), nell'eventualità il sito sia utilizzato per scopi ricreativi, dovrà essere apposta una cartellonistica adeguata che avverta i fruitori dei boschi di tutti i rischi presenti nella zona;
- inoltre, in rapporto all'utilizzo per eventuali scopi ricreativi delle aree oggetto di intervento, può essere concesso esclusivamente qualora vengano definite ed attuate misure volte alla salvaguardia e tutela della pubblica e privata incolumità e sia aggiornata, ove necessario, la pianificazione di protezione civile e le attività di protezione civile ai diversi livelli territoriali.

E' a carico esclusivo del Responsabile Unico Autorizzativo finale la verifica dell'ottemperanza degli adempimenti richiesti.

Inoltre, in rapporto alle gravi criticità segnalate nello "*Studio di compatibilità geologica e geotecnica*" trasmesso, nel quale si segnala che l'area di intervento può essere interessata da fenomeni di caduta massi provenienti dai versanti posti a monte della stessa, si evidenzia a codesta Amministrazione comunale l'opportunità di approfondire gli studi già effettuati (ai fini di ogni dovuta verifica delle pericolosità segnalate) e di mettere in essere (ove occorrenti) adeguate misure di protezione civile atte a garantire condizioni di sicurezza per la pubblica e privata incolumità.

Si specifica, infine, che, ove gli studi di approfondimento dovessero confermare le situazioni di pericolosità da frana segnalate, dovrà essere data tempestiva comunicazione alla scrivente Struttura (in uno agli studi in parola) ai fini dell'aggiornamento (in incremento) del livello di *pericolosità geomorfologica* del PAI oggi vigente nell'area.

Autorità di Bacino Distrettuale dell'Appennino Meridionale

Sede Puglia

Il presente parere si riferisce esclusivamente agli elaborati progettuali trasmessi, in formato elettronico, e conservati agli atti.

Il Dirigente Tecnico
dott. geol. Gennaro Capasso

Il Segretario Generale
dott.ssa geol. Vera Corbelli

Referente pratica:
dott. agr. Floriana La Viola - tel. 080 9182257 - floriana.laviola@adb.puglia.it
dott. Geol. LB - ing. AE

Autorità di Bacino Distrettuale dell'Appennino Meridionale

DAM Puglia - Registro Protocollo 2019 N. 0014924 - U 27/12/2019 10:10:53

Autorità di Bacino Distrettuale dell'Appennino Meridionale
Sede Puglia

Regione Puglia
Dipartimento mobilità, qualità urbana, opere pubbliche, ecologia e paesaggio
Servizio Via e VIncA
pec: servizio.ecologia@pec.rupar.puglia.it

Sig. Tancredi Antonio
pec: tenimentotancredi@pec.it

Dott. ssa For. Maria Grazia Cella
pec: maria_grazia.cella@epap.conafpec.it

p.c. **Autorità di Gestione PSR 2014-2020 - Regione Puglia**
pec: autoritàgestionepsr@pec.rupar.puglia.it
c.a. Responsabile Sottomisura 8.1
pec: silvicoltura.psr@pec.rupar.puglia.it

Comune di Rignano Garganico
III° Settore – Servizi Ambiente, Territorio e Attività Produttive
pec: servizitecnici.comune.rignanogarganico@pec.rupar.puglia.it

Oggetto: *P.S.R. 2014-2020. Misura 8 "Investimenti nello sviluppo delle aree forestali e nel miglioramento della redditività delle foreste". Sottomisura 8.1 – "Sostegno alla forestazione/all'imboschimento". Azione 1 "Bosco misto a ciclo illimitato", Azione 2 "Impianto di arboricoltura da legno", su terreni seminativi in località "Cavallo" e "Maranelle" nel territorio del Comune di Rignano Garganico (FG). Domanda di sostegno n. 54250618904. Ditta: Tancredi Antonio.* **Richiesta riesame parere.**

In riscontro alla richiesta, della ditta Tancredi Antonio, di riesame del parere, pervenuta via pec e acquisita agli atti al n. 14211 del 09/12/2019, per gli interventi relativi all'azione 2 impianto di arboricoltura da legno a ciclo medio-lungo, la scrivente Autorità di Bacino Distrettuale, rappresenta quanto segue:

- con nota prot. n. 11616 del 10/10/2019 quest'Autorità comunicava alla succitata ditta, il parere relativo agli interventi richiamati in oggetto, di cui quelli previsti per l'azione 1 ritenuti compatibili alle norme di piano (PAI) e ai piani di gestione (PGA, PGRA) con prescrizioni, mentre, gli interventi previsti per l'azione 2, ricadenti in aree ad alta probabilità di inondazione, non compatibili alle norme del Piano di Assetto Idrogeologico;
- con nota prot. A000_001/PSR del 21/10/2019 - 0003004, dell'Autorità di Gestione del PSR Puglia 2014/2020, acquisita agli atti con n. 12270 del 25/10/2019, si chiedeva a quest'Autorità di Bacino Distrettuale la valutazione d'urgenza della compatibilità al PAI degli interventi della Misura 8 del PSR Puglia 2014/2020;
- dopo approfondite valutazioni svolte da quest'Autorità, con nota prot. 13026 del 12/11/2019, in riscontro alla precedente nota dell'Autorità di Gestione del PSR, esprimeva la coerenza degli interventi previsti per le sottomisure 8.1, 8.2, 8.3, 8.4, 8.5, 8.6, con la Pianificazione di Bacino e di Distretto alla condizione che ciascun intervento risponda alle prescrizioni generiche riportate nella

nota e alle prescrizioni specifiche riportate nell'Allegato 1: *Tabella A - Prescrizioni specifiche da applicare ad alcuni interventi individuati in Tabella B (Allegato 2)*, in relazione alla localizzazione degli interventi, così come riportato nell'Allegato 2: *Tabella B - Quadro della compatibilità degli interventi ammissibili per la Misura 8 con le aree perimetrate dal PAI e disciplinate dalle Norme Tecniche di Attuazione*, specificando che qualora l'intervento non sia richiamato in quest'ultima tabella, il progetto deve fare riferimento al procedimento autorizzativo previsto dalle vigenti NTA del PAI;

- con Determina Dirigenziale n. 391 del 20/11/2019 dell'Autorità di Gestione del PSR Puglia 2014-2020, è stato approvato il parere di quest'Autorità di Bacino Distrettuale;

considerato che

- il progetto proposto dalla ditta per l'azione 2, che ricade in aree perimetrate dal PAI ad alta probabilità di inondazione, prevede alcuni interventi che sono richiamati nella succitata Tabella B, prevedendo per le stesse le appropriate prescrizioni in funzione della localizzazione in AP, in particolare:
  - OF 01.09 *Interramento di materiale organico locale o trasportato (eseguito con fresa o altro attrezzo equivalente*, **compatibile**;
  - OF 01.11 *Lavorazione andante del terreno in prima classe di pendenza (0-20%) o su terreno tenace e in presenza di matrice rocciosa suscettibile di rottura, eseguita con mezzo meccanico di adeguata potenza attrezzato con aratro da scasso di tipo forestale o con ripper a tre ancore (a seconda della natura del terreno), alla profondità non inferiore a 60 cm, compreso eventuale amminutamento del terreno ed ogni altro onere*, **non compatibile**;
  - OF 01.24 *Apertura di buche, con trivella meccanica, in terreno di qualsiasi natura e consistenza (diametro cm 40, profondità cm 40)*, **compatibile** alla seguente prescrizione **h)** *la realizzazione dell'intervento non deve comportare alterazioni morfologiche o funzionali alla topografia del sito a scala di versante*;
  - OF 01.28 *Collocamento a dimora di latifoglia in contenitore, compresa la ricolmatura con compressione del terreno (escluso la fornitura della pianta)*, **compatibile** alle seguenti prescrizioni **g)** *l'intervento è consentito/compatibile salvo diversa valutazione dell'Autorità Idraulica competente ai sensi della Legge 112/1998 e s.m.i*, e **x)** *il progetto dev'essere corredato da un adeguato studio di compatibilità idrologica ed idraulica, firmato da tecnici abilitati, che analizzi compiutamente gli effetti della realizzazione dell'intervento sulle aree a monte e a valle e che attesti l'invarianza delle condizioni di pericolosità*;
  - OF 01.32 *Fornitura in opera di paletti tutori in legno (h non minore di 1,80 m e □ in punta non minore di 3 cm)*, **compatibile** alla seguente prescrizione g);
  - OF 04.10 *Chiudenda a 5 ordini di filo spinato a 3 fili e 4 punte, zincato, sorretto o tenuto in tensione da pali di castagno o di robinia della lunghezza di m 1,80 e diametro di cm 8, posti ad una distanza di m 2 l'uno dall'altro, compresi i puntoni ed i tiranti nelle deviazioni*, **compatibile** alle seguenti prescrizioni **g)** e **n)** *le opere vengano realizzate in modo che l'ordine di filo spinato più basso sia sollevato dalla quota campagna di almeno 0,3 metri*;
  - Realizzazione impianto irriguo, intervento non richiamato nella succitata Tab. B;

Autorità di Bacino Distrettuale dell'Appennino Meridionale
Sede Puglia

la scrivente Autorità di Bacino Distrettuale, per quanto innanzi esposto e per quanto di propria competenza, fatte salve le indicazioni dell'Autorità idraulica competente ai sensi della Legge 112/1998 e s.m.i., per gli interventi previsti per l'azione 1 Bosco misto a ciclo illimitato è fatto salvo il parere già espresso con nota 11616 del 10/10/2019, ma per gli interventi previsti per l'azione 2 Arboricoltura da legno a ciclo medio-lungo, con la presente riesamina il parere formulato, rimandando la realizzazione degli interventi all'osservanza delle prescrizioni generiche e prescrizioni specifiche riportate nella nota di quest'Autorità prot. n. 13026 del 12/11/2019, adottata con Determina Dirigenziale n. 391 del 20/11/2019 e alle seguenti altra prescrizioni:

- l'impianto irriguo previsto sia a microportata, dotato di tubazioni adacquatrici sospese e ali gocciolanti sollevate dal piano di campagna di almeno 0.3 metri, ovvero, si proceda all'irrigazione di soccorso esclusivamente mediante impiego di autocisterne, o attrezzature ad uso manuale;
- siano valutati opportuni accorgimenti a che l'eventuale verificarsi di allagamenti non arrechi danni all'impianto arboreo.

Infine, riguardo la compatibilità del nuovo impianto arboreo da legno, rispetto al piano di gestione delle acque (PGA), atteso che il cambio di destinazione colturale in progetto può determinare una variazione delle esigenze di approvvigionamento idrico irriguo, ove ciò dovesse comportare la derivazione di acque sotterranee la scrivente Autorità di Bacino Distrettuale formulerà il proprio parere di competenza ai sensi dell'art. 7 del R.D. 1775/33 e s.m.i. Al riguardo, si precisa che a tale procedimento istruttorio è rimandata ogni valutazione prevista nell'ambito del Piano di Gestione delle Acque (PGA) in merito agli impatti di carattere ambientale per la derivazione idrica.

Il presente parere si riferisce esclusivamente agli elaborati progettuali trasmessi, in formato elettronico, e conservati agli atti.

Il Dirigente Tecnico
dott. geol. Gennaro Capasso

Autorità di Bacino Distrettuale dell'Appennino Meridionale

Il Segretario Generale
dott.ssa geol. Vera Corbelli

Referente pratica:
dott. agr. Floriana La Viola
tel. 080 9182257 - floriana.laviola@adb.puglia.it

Parco Nazionale del Gargano

Gentile Tancredi Antonio

Contrada Cavallo s.n. – Cap 71010 Rignano Garganico (FG)

PEC: tenimentotancredi@pec.it

Spett.le REGIONE PUGLIA

Sezione Autorizzazioni Ambientali

Servizio Via e Vinca

Via Giovanni Gentile, 52 70126 Bari (BA)

servizio.ecologia@pec.rupar.puglia.it

ENTE PARCO NAZIONALE DEL GARGANO
Protocollo Partenza N. 333/2020 del 16-01-2020
Doc. Principale - Copia Documento

OGGETTO: PSR 2014/2020 - **MISURA 8** "Investimenti nello sviluppo delle aree forestali e nel miglioramento della redditività delle foreste". Sottomisura 8.1 "Sostegno alla forestazione/all'imboschimento". Comune di Rignano Garganico, località "Cavallo" e "Maranella censite catastalmente al Foglio di mappa 23 particelle n. 74 e 222 e al Foglio di mappa 31 particelle 27, 56, 73 e superficie complessiva di intervento pari ad Ha 9,0000, superficie catastale pari a Ha 15.96.99.
Parere in ordine alla Valutazione di Incidenza Ambientale.

Unitamente alla presente si trasmette copia del parere richiesto.
È gradita l'occasione per porgere cordiali saluti.

Il Direttore f.f.
Dott.ssa Carmela Strizzi

ENTE PARCO NAZIONALE DEL GARGANO | Via Sant'Antonio Abate, 121 Monte Sant'Angelo (FG) | Tel. 0884/568911 Fax. 0884/561348 | C.F. 94031700712 P.IVA 03062280718
www.parcogargano.gov.it | info@parcogargano.it | PEC: direttore@parcogargano.legalmail.it

Parco Nazionale del Gargano

OGGETTO: PSR 2014/2020 - **MISURA 8** "Investimenti nello sviluppo delle aree forestali e nel miglioramento della redditività delle foreste". Sottomisura 8.1 "Sostegno alla forestazione/all'imboschimento". Comune di Rignano Garganico, località "Cavallo" e "Maranella censite catastalmente al Foglio di mappa 23 particelle n. 74 e 222 e al Foglio di mappa 31 particelle 27, 56, 73 e superficie complessiva di intervento pari ad Ha 9,0000, superficie catastale pari a Ha 15.96.99.

ENTE PARCO NAZIONALE DEL GARGANO
Protocollo Partenza N. 333/2020 del 16-01-2020
Doc. Principale - Copia Documento

IL DIRETTORE

Vista la richiesta del sig. Antonio Tancredi acquisita al ns. Prot. n. 5587/2019, intesa ad ottenere il parere intesa ad ottenere il parere di cui all'art. 6, comma 4, L.R. n.11/2001 e.s.m. ai fini della procedura di Valutazione di Incidenza del progetto in oggetto riportato.

Vista la Legge 394/91 "Legge Quadro sulle Aree Naturali Protette";

Visto il D.P.R. 05/06/1995 di Istituzione del Parco Nazionale del Gargano e relative norme di salvaguardia;

Vista la legge Regionale 30 novembre 2000 n. 18 "Conferimento di funzioni e compiti amministrativi in materia di boschi e foreste, protezione civile e lotta agli incendi";

Visto il D.P.R. 18/05/2001 di Nuova perimetrazione del Parco Nazionale del Gargano;

Vista la Deliberazione di Giunta Regionale n. 3310 del 23.07.1996 avente ad oggetto l'elenco dei Siti di Importanza Comunitaria (SIC) presenti nella Regione Puglia;

Visto il D.P.R. n. 357 del 08/09/1997 "Recante attuazione della direttiva 92/43/CEE .." così come modificato ed integrato dal D.P.R. 120/2003 "*Regolamento recante modifiche ed integrazioni al D.P.R. 8 settembre 1997, n. 357, concernente attuazione della direttiva 92/43/CEE…*"

Vista la L.R. 12-4-2001 n. 11 "*Norme sulla valutazione dell'impatto ambientale*" così come modificata ed integrata dalla L.R. 14-6-2007 n. 17 "*Disposizioni in campo ambientale, anche in relazione al decentramento delle funzioni amministrative in materia ambientale*";

Visto il D.P.R. 12/03/2003 n. 120 "Recante modifiche ed integrazioni al D.P.R. 08/09/2005, n. 357";

Vista la Deliberazione di Giunta Regionale n. 1022 del 21.07.2005 avente ad oggetto la classificazione di ulteriori zone di protezione speciale per la Regione Puglia;

Visto il Decreto Ministero Ambiente del 17/10/2007: Criteri minimi uniformi per la definizione di misure di conservazione relative a Zone speciali di conservazione (ZSC) e a Zone di protezione speciale (ZPS) e successive modifiche ed integrazioni.

ENTE PARCO NAZIONALE DEL GARGANO | Via Sant'Antonio Abate, 121 Monte Sant'Angelo (FG) | Tel. 0884/568911 Fax. 0884/561348 | C.F. 94031700712 P.IVA 03062280718
www.parcogargano.gov.it | info@parcogargano.it | PEC direttore@parcogargano.legalmail.it

Viste le Prescrizioni di Massima e di Polizia forestale per i terreni sottoposti a vincoli nella Provincia di Foggia, approvate con Deliberazione n. 188 del 14 maggio 1968 della Giunta della Camera di Commercio e rese esecutive con Decreto del Ministro per l'Agricoltura e per le Foreste del 24 gennaio 1969;

Visto il R.D. 30 dicembre 1923 n. 3267 "*Riordinamento e riforma della legislazione in materia di boschi e di terreni montani*".;

Visto il R.D. 16 maggio 1926 n. 1126 "*Regolamento per l'applicazione del R.D. 30 dicembre 1923 n. 3267*";

Vista la legge 8 agosto 1985, n. 431 "*Disposizioni urgenti per la tutela di zone di particolare interesse ambientale*";

Vista la legge Regionale 15 aprile 1992, n. 9 "*Interventi selvicolturali ammissibili ai sensi della Legge 8 agosto n. 1985, n. 431 e delle norme regionali attuative in materia di tutela delle zone di particolare interesse ambientale*";

Visto il Regolamento Regionale 30 giugno 2009 n. 10 "*Tagli boschivi*" pubblicato sul bollettino ufficiale della regione puglia n. 101 del 6-7-2009;

Visto il Regolamento Regionale 22 dicembre 2008, n. 28 "Modifiche e integrazioni al Regolamento Regionale 18 luglio 2008, n. 15, in recepimento dei "Criteri minimi uniformi per la definizione di misure di conservazione relative a Zone Speciali di Conservazione (ZCS) e Zone di Protezione Speciale (ZPS)" introdotti con D.M. 17 ottobre 2007.

Visto la Deliberazione di Giunta Regionale 27 gennaio 2015 n. 34 "Delibera di Giunta regionale n. 2250/2010 indicazioni tecniche per gli interventi forestali e selvicolturali nelle aree naturali protette e nei Siti Natura 2000" – Modifiche all'allegato A";

Vista l'istruttoria espletata dalla Dott.ssa Carmela Strizzi, Responsabile del III Settore nonché Responsabile del Procedimento, da cui si evince che:

- l'area interessata ricade all'interno del SIC SIC:IT9110008 Valloni e steppe, ZPS: IT9110039 – Promontorio del Gargano Pedegarganiche
- l'area oggetto di intervento ricade all'interno dell'area sottoposta a tutela e precisamente in zona 2 del Parco Nazionale del Gargano su una superficie pari ad ha 9.00.00. l'area oggetto d'intervento è classificata come seminativo.

il progetto in essere prevede:

1. interventi di imboschimento nelle aree relative al Foglio di mappa 23 particelle n. 74 e 222 della superficie di **Ha 5,2964** al netto di tare ed altre destinazioni con un'esposizione prevalentemente Sud – Est e con pendenza maggiore del 20%., al fine di realizzare un bosco permanente di latifoglie con una densità d'impianto di 1.600 piante/Ha e turno illimitato; Le specie arboree saranno impiantate nelle seguenti quantità: n. 2.200 piantine di Roverella (*Quercus pubescens* Willd.), n. 2.200 di Leccio (Quercus Ilex L.), n. 1.105 di Orniello (*Fraxinus ornus* L.), n. 775 di Acero campestre (*Acer campestre* L.), n. 500 di Acero Opalo (Acer obtusatum L.); tra le specie secondarie: n. 195 di Carpino nero (*Ostrya carpinifolia* Scop.), n. 600 di Carrubo (Ceratonia Siliqua), n. 400 di Lentisco, n. 101 di Terebinto . Al fine di mantenere o incrementare la biodiversità è stato previsto la realizzazione di un impianto plurispecifico mediante l'utilizzo *di* un piano arborescente ed arbustivo al fine di creare il sottobosco con circa il 20% delle specie

ENTE PARCO NAZIONALE DEL GARGANO
Protocollo Partenza N. 333/2020 del 16-01-2020
Doc. Principale - Copia Documento

previste. Tra queste ultime si prevede di mettere a dimora le seguenti specie: n. 100 piantine di Biancospino (*Crataegus monogyna* Jacq.),, n. 100 di Corbezzolo, n. 100 di Ciavardello (*Sorbus torminalis* (L.) Crantz), 100 di Nocciolo (Coriylus avellanae L) ed ancora Ginestra, Rosa canina (*Rosa canina* L. *sensu* Bouleng.), Corniolo (*Cornus mas* L.), Viburno, Olivastro etc.

2. interventi di imboschimento nelle aree relative al Foglio di mappa 31 particelle 27, 56, 73. Sulla base delle caratteristiche stazionali dell'area d'intervento, le specie da mettere a dimora sono le seguenti: n. 880 di Ontano Nero (Alnus glutinosa L), n. 66 di Frassino Meridionale (Fraxinus oxyphilla Bieb), n. 260 piantine di Acero Opalo (Acer obtusatum L), 144 di Carpino Bianco (Carpinus betulus L), n.100 di Pioppo Nero (Populus nigra L.) ed infine n. 32 piantine di Salice bianco (Salix alba L.). Esse saranno messe a dimora con un *sesto d'impianto* di m 5,00 x m 5,00; Le piantine saranno disposte per filari paralleli, con andamento sinusoidale con specie diversificate tra principali e secondarie, in modo da andare a costituire un popolamento polispecifico di latifoglie con specie principali a cui si assoceranno specie secondarie nella misura del 20%.

Considerato che l'intervento viene realizzato su seminativi, quindi aumenta la superficie boscata con maggiore assorbimento di CO2, mancato utilizzo dei fertilizzanti e fitofarmaci, miglioramento dell'effetto regimante oltreche, diminuizione del dissesto idrogeologico. Quindi, aumento di *beni e servizi, molti servizi ecosistemici (definiti come "benefici multipli forniti dagli ecosistemi al genere umano.*

Ritenuto, pertanto, che non vi siano motivi ostativi al rilascio del relativo parere, con il presente provvedimento il Direttore f.f., per quanto di propria competenza

E S P R I M E

parere favorevole alla realizzazione del progetto in oggetto riportato alle seguenti condizioni e prescrizioni:

- *Il sesto d'impianto deve essere irregolare*
- *l'esecuzione dei lavori sarà effettuata nel rispetto delle vigenti norme regionali ed in particolare in osservanza del Regolamento Regionale 30.06.2009 n. 10 "tagli boschivi" e s.m.i..*
- *blocco del cantiere forestale durante i cicli riproduttivi della fauna (aprile-luglio);*
- *al fine di proteggere il nuovo impianto sia realizzata, una chiudenda forestale a 5 ordini di filo metallico. Per non ostacolare il transito della fauna selvatica e nello stesso tempo impedire quello della fauna domestica al pascolo i primi due ordini di filo, a partire da terra, siano del tipo in acciaio zincato non spinato e posizionati rispettivamente a 20 e a 50 cm dal suolo;*
- *le piantine per i risarcimenti devono essere di specie autoctone e provenire da seme locale certificato; prima della loro messa a dimora deve essere trasmesso a questo ente l'elenco delle specie ed il certificato che ne attesti la provenienza.*
- *il progetto deve essere realizzato nel più rigoroso rispetto per l'ambiente;*

- Questo Ente si riserva di rilasciare la prevista autorizzazione sull'intervento su formale istanza dell'interessato corredata dalla documentazione di rito ai sensi e per gli effetti dell'art. 8 del D.P.R. 5/6/95.

- L'occasione è gradita per porgere distinti saluti

Il Direttore f.f.
Dott.ssa Carmela Strizzi

ENTE PARCO NAZIONALE DEL GARGANO
Protocollo Partenza N. 333/2020 del 16-01-2020
Doc. Principale - Copia Documento

DETERMINAZIONE DEL DIRIGENTE SERVIZIO VIA e VINCA 15 luglio 2020, n. 220

ID VIA 370 D.Lgs. n. 152/2006 e smi, L. 241/1990 e l.r. n. 11/2001 e smi - Procedimento di Verifica di Assoggettabilità a VIA ex art. 29 co. 3 del d.lgs. n. 152/2006 per l'attività di coltivazione estrattiva di pietra leccese, sita in loc. "Murichella" nel Comune di Corigliano d'Otranto (Le), Fg. 27 p.lla 269 autorizzata con Decreto n. 10 del 06.03.1990 e successive Determine di Proroga n. 22 del 27.02.2006 e n. 226 del 04.06.2012. – Proponente DONNO GIOVANNI e C. Snc- sede legale in Cursi (Le) alla via Cairoli n. 9 - Verifica di ottemperanza ex art.28 del D.Lgs. n. 152/2006 e smi della documentazione tecnica richiesta nel "Quadro delle condizioni Ambientali" Allegato alla D.D. n. 285 del 05.11.2019.

IL DIRIGENTE ad interim del SERVIZIO VIA-VIncA

VISTA la L.R. 4 febbraio 1997 n.7 "*Norme in materia di organizzazione della Amministrazione Regionale*" ed in particolare gli artt. 4 e 5.

VISTA la D.G.R. 28 luglio 1998 n. 3261, avente ad oggetto "*Separazione delle attività di direzione politica da quelle di gestione amministrativa. Direttiva alle strutture regionali*".

VISTI gli artt. 14 e 16 del D.Lgs.30 marzo 2001, n. 165 "*Norme generali sull'ordinamento del lavoro alle dipendenze delle amministrazioni pubbliche*".

VISTO l'art.18 del D.Lgs. 30 giugno 2003, n. 196 "*Codice in materia di protezione dei dati personali*" ed il Reg. 2016/679/UE.

VISTO l'art.32 della L. 18 giugno 2009 n.69 "*Disposizioni per lo sviluppo economico, la semplificazione, la competitività nonché in materia di processo civile*".

VISTO il D. Lgs. n. 33 del 14/03/2013 recante "*Riordino della disciplina riguardante gli obblighi di pubblicità, trasparenza e diffusione delle informazioni da parte delle Pubbliche Amministrazioni*";

VISTA il D.P.G.R. Puglia 31 luglio 2015, n. 443 con cui è stato adottato l'atto di alta Organizzazione della Presidenza e della Giunta della Regione Puglia che ha provveduto a ridefinire le strutture amministrative susseguenti al processo riorganizzativo "MAIA".

VISTA la D.G.R. n 458 del 08/04/2016 avente ad oggetto "*Applicazione articolo 19 del Decreto del Presidente della Giunta regionale 31 luglio 2015, n. 443 – Attuazione modello MAIA. Definizione delle Sezioni di Dipartimento e delle relative funzioni*".

VISTO il D.P.G.R. 17/05/2016 n. 316 avente per oggetto "Attuazione modello MAIA di cui al Decreto del Presidente della Giunta Regionale 31 luglio 2015 n. 443. Definizione delle Sezioni di Dipartimento e delle relative funzioni".

VISTE le *Linee guida per la gestione degli atti Dirigenziali come documenti originali informatici con il sistema CIFRA1*, trasmesse dal Segretariato Generale della Giunta regionale con nota prot. A00_22/652 del 31.03.2020;

VISTA la Determinazione Dirigenziale del Direttore del Personale della Regione Puglia n. 006/DIR/2020/0011 del 13/05/2020 di conferimento dell'incarico a.i. di Dirigente del Servizio VIA e VIncA della Sezione Autorizzazioni Ambientali alla dott.ssa Mariangela Lomastro.

VISTA la Determinazione Dirigenziale del Dirigente della Sezione Autorizzazioni Ambientali n. 089/DIR/2020/0176 del 28/05/2020 "Atto di Organizzazione interna della Sezione Autorizzazioni Ambientali e Servizi afferenti"

VISTI:

- la L. 7 agosto 1990 n.241 "*Nuove norme in materia di procedimento amministrativo e di diritto di*

accesso ai documenti amministrativi" e s.m.i.;
- il D.Lgs. 3 aprile 2006 n.152 "*Norme in materia ambientale*" e s.m.i.;
- la L.R. 12 aprile 2001 n.11 "*Norme sulla valutazione dell'impatto ambientale*" e s.m.i.;
- la L.R. 14 giugno 2007 n.17 "*Disposizioni in campo ambientale, anche in relazione al decentramento delle funzioni amministrative in materia ambientale*" e s.m.i.;
- il R.R. 17 maggio 2018 n.07 "*Regolamento per il funzionamento del Comitato Regionale per la Valutazione di Impatto Ambientale";*
- l'art. 4 comma 2 del Decreto Legge 18 aprile 2019 n. 32 *"Disposizioni urgenti per il rilancio del settore dei contratti pubblici, per l'accelerazione degli interventi infrastrutturali, di rigenerazione urbana e di ricostruzione a seguito di eventi sismici",* convertito con modificazioni dalla L. 14 giugno 2019, n. 55.
- L.R. n. 23 novembre 2016, n. 33 "*Disposizioni in materia di valutazione di impatto ambientale e attività estrattiva. Modifica all'articolo 1 della legge regionale 12 novembre 2004, n. 21 (Disposizione in materia di attività estrattiva)*";
- la D.G.R. n 08 agosto 2017, n. 1368 *"Legge regionale n. 33 del 23/11/2016 "Disposizioni in materia di valutazione di impatto ambientale e attività estrattiva. Modifica all'articolo 1 della legge regionale 12 novembre 2004, n. 21 (Disposizione in materia di attività estrattiva)" - Modalità attuative e procedimentali.";*
- L.R. 05 luglio 2019 n.22 " *Nuova disciplina generale in materia di attività estrattiva*".

PREMESSO CHE:

- Con D.D. n. 285 del 05.11.2019 il Servizio VIA-VinCA della Regione Puglia, ad esito del procedimento ex art. 29 del D.Lgs. n. 152/2006, ha ritenuto di non assoggettare a VIA il progetto proposto dalla Società DONNO GIOVANNI e C. Snc con sede legale in Cursi (Le) alla via Cairoli n. 9 e inerente l'istanza di *"Verifica di Assoggettabilità a VIA ex art. 29 co.3 del d.l.gs 152/2006 per la cava di pietra leccese sita in località "Murichella" del Comune di Corigliano d'Otranto (LE), Fg. 27 p.lla 269 autorizzata con Decreto n. 10 del 06.03.1990 e successive Determine di Proroga n. 22 del 27.02.2006 e n. 226 del 04.06.2012";*
- L'efficacia della richiamata D.D. n. 285 del 05.11.2019 è subordinata all'ottemperanza delle condizioni ambientali puntualmente indicate nell'Allegato 1 della suddetta Determinazione Dirigenziale;

RILEVATO CHE:

- con pec del 20.04.2020, acquisita al protocollo della Sezione Autorizzazioni Ambientali n. AOO_089/4947 del 20.04.2020, la Società istante ha trasmesso la documentazione tecnica richiesta nel "Quadro delle condizioni Ambientali" allegato alla Determinazione n. 285 del 05.11.2019 al fine della verifica di ottemperanza ex art. 28 del D.Lgs. n. 152/2006 e smi e precisamente:
  - *" Nota_Riscontro_VIA_Donno";*
  - *" All_B_int01_Rendering";*
  - *" TAV_19_int01_Proposta_Coltivazione_fase1";*
  - *" TAV_20_int01_Proposta_Coltivazione_fase2";*
  - *" TAV_21_int01_Proposta_Recupero_fase1";*
  - *" TAV_22_int01_Proposta_Recupero_fase2";*
  - *" TAV_23_int01_Proposta_Recupero_fase3"*
  - *" TAV_24_int01_Proposta_Recupero_fasefinale"*
- con nota prot. n. AOO_089/6407 del 25/05/2020 il Servizio scrivente ha richiesto al Servizio AIA- RIR della Sezione Autorizzazioni Ambientali della Regione Puglia e all'Arpa Puglia-DAP Lecce di fornire il proprio contributo istruttorio, ai sensi del comma 2 dell'art. 28 del D.Lgs. n. 152/2006, ai fini della definizione della procedura di Verifica di Ottemperanza ex art. 28 del D.Lgs. n. 152/2006 per il procedimento in oggetto;

- con pec del 10/06/2020, acquisita al prot. della Sezione Autorizzazioni Ambientali n. AOO_089/7137 del 12/06/2020, la Società istante ha trasmesso la nota della Provincia di Lecce (protocollo generale degli Atti di Determinazione n. 670 del 05/06/2020) con oggetto "Donno Giovanni e C. Snc- Adozione dell'Autorizzazione Unica Ambientale ai sensi dell'art. 4 comma 7 del D.P.R. n. 59 del 13/03/2013 contenente il titolo abilitativo di cui all'art. 3 comma 1 lett. C):Autorizzazione alle emissioni in atmosfera per l'impianto di estrazione di pietra leccese sito in loc. Murichella nel Comune di Corigliano d'Otranto";
- con nota prot. n. AOO_089/7267 del 16/06/2020 il Servizio AIA e RIR della Sezione Autorizzazioni Ambientali ha trasmesso il proprio contributo istruttorio ai sensi del comma 2 dell'art. 28 del D.Lgs. . 152/2006 di cui si riporta uno stralcio "….omissis....*con nota prot. n. AOO_089_4947 del 20.04.2020 la Società istante ha trasmesso, nello specifico, la "Nota di riscontro alla Determinazione del Dirigente Sezioni Autorizzazioni Ambientali n. 285 del 05.11.2019" (che si allega per pronta lettura); in particolare si riporta quanto segue:*

  punto B1: è stato trasmesso l'allegato "Dichiarazione sostitutiva di atto notorio" (allegato alla presente).

  punto B2 e punto B3: la Società prende atto delle competenze dell'Amministrazione Provinciale e del Sevizio Attività Estrattive ..omissis ..alla luce di quanto su rilevato e comunicato, in riferimento alle specifiche competenze di questo Servizio, si prende atto:

  - *della documentazione di cui al punto B1;*
  - *della richiesta che la Società istante ha trasmesso al SUAP;*
  - *della nota trasmessa dalla Provincia di Lecce in merito alle emissioni in atmosfera.*

  Per il punto B3 si ribadisce la competenza del Servizio Attività Estrattive"
- l'attività istruttoria di verifica ex art. 28 del D.Lgs.n. 152/2006 e smi, svolta dal Servizio VIA e VIncA della Regione Puglia, ai sensi della Disposizione Dirigenziale n. AOO_089/3509 del 09.03.2020, ha rilevato quanto di seguito:

Elenco elaborati esaminati.

Gli elaborati esaminati, pubblicati sul sito web "Portale Ambiente della Regione Puglia" - "Sezione Procedimenti Cave ex L.R. 33/2016" - "Procedimenti VIA", inviati a riscontro alla D.D. n. 285 del 05.11.2019 sono:

- " Nota_Riscontro_VIA_Donno";
- " All_B_int01_Rendering";
- " TAV_19_int01_Proposta_Coltivazione_fase1";
- " TAV_20_int01_Proposta_Coltivazione_fase2";
- " TAV_21_int01_Proposta_Recupero_fase1";
- " TAV_22_int01_Proposta_Recupero_fase2";
- " TAV_23_int01_Proposta_Recupero_fase3"
- " TAV_24_int01_Proposta_Recupero_fasefinale"

Verifica Ottemperanza alle prescrizioni

Facendo riferimento alle integrazioni prodotte e alle prescrizioni indicate nell'Allegato 1 della Determinazione del Dirigente Sezione Autorizzazioni Ambientali del 5 Novembre 2019, n. 285, alla nota prot. n. AOO_089/7267 del 16/06/2020 del Servizio AIA e RIR della Regione Puglia, preso atto che a tutt'oggi non risulta pervenuto il contributo di ARPA Puglia- DAP Lecce e che ai sensi del comma 4 dell'art. 28 del D.Lgs. n. 152/2006 " Qualora i soggetti individuati per la verifica di ottemperanza ai sensi del comma 2 non provvedano entro il termine stabilito dal comma 3, le attività di verifica sono svolte direttamente dall'autorità competente" si rileva quanto di seguito riportato.

All. 1 alla D.D. 285/2019 ELENCO DELLE PRESCRIZIONI ESPRESSE	ADEGUATO / DA INTEGRARE	EVENTUALI OSSERVAZIONI E CONSIDERAZIONI
Comitato Regionale VIA o sia adottata una differente soluzione progettuale che rompa la continuità verticale della scarpata e sia compatibile alle restanti esigenze in termini di ingombri planimetrici e stabilità stabile in tutte le condizioni di esercizio e post esercizio della cava. Circa la stabilità, la stessa dovrà essere verificata quantitativamente considerando l'intera scarpata, fino ad includere la sede stradale, includendo anche la resistenza alle azioni erosive, considerando soluzioni che adottino una o più di queste soluzioni: – berma o gradino o terrazzamento; – muratura in pietrame a secco in blocchi di grandi dimensioni in mutuo incastro; – terra armata o rinforzata o gabbionate rinverdite; – muro in c.a. rivestito in pietrame di cava. In ogni caso, i dislivelli maggiori di 5 - 10 m dovranno essere protetti da ringhiere o staccionate in legno che impediscano la caduta delle persone lungo la scarpata stessa;	☒ Adeguato ☐Non adeguato ☐Da Integrare ☐Non presente ☐Altro Ente	Elaborato: "Nota_Riscontro_VIA_Donno"/Tav. 19, 20, 21, 22,23,24" E' stata rivista la soluzione progettuale prevedendo il ripristino della distanza dalla strada (20 m) utilizzando materiale di sfrido, così come già previsto in precedenza, ma disponendolo in modo tale da realizzare un gradino (h: 7m, pedata: 4m, inclinazione 45 °) che interrompa la continuità della scarpata. Lungo la scarpata che si sviluppa nella zona a est della cava autorizzata, laddove si ha un dislivello di circa 10 m tra il piano campagna ed il piano della cava, sarà realizzata una staccionata in legno a protezione della pubblica utilità, impedendo possibili cadute lungo la scarpata stessa.
o con riferimento alla attuale perimetrazione della cava, costituita da 4/5 file di mattoni in tufo di cava appoggiati l'uno sull'altro, senza leganti o incastro, circostanza questa che potrebbe causare rischi sulla carreggiata stradale, per ribaltamento di parte della recinzione o caduta di singoli mattoni, nonché alla percezione visiva dell'area di cava dalla pubblica viabilità, sia realizzata una recinzione tale da garantire la stabilità della stessa in ogni condizione di esercizio e che si integri con la sistemazione a verde minimizzando l'impatto visivo della cava.	☒ Adeguato ☐Non adeguato ☐Da Integrare ☐Non presente ☐Altro Ente	Elaborato: "Nota_Riscontro_VIA" La documentazione inoltrata specifica che la Società sta provvedendo a mettere in sicurezza la recinzione in oggetto nei tratti in cui presenta situazioni di pericolo. Per quanto concerne l'impatto visivo si riferisce che trattasi di cava a fossa la cui coltivazione avviene al di sotto del p.c. pertanto, vista anche la presenza della recinzione e della barriera arborea attualmente esistente e da realizzare prima dell'avvio dei lavori di coltivazione intorno a tutta l'area di cava, l'impatto visivo viene mitigato dalle suddette misure ambientali.
o sia presentato un piano di mantenimento / manutenzione del recupero / ripristino e della sistemazione della cava nelle diverse fasi previste, con presentazione di un rendering che permetta di visualizzare il recupero intermedio e finale della cava e che consenta di verificarne la corretta attuazione e gestione in coerenza con la proposta progettuale.	☒ Adeguato ☐Non adeguato ☐Da Integrare ☐Non presente ☐Altro Ente	Elaborato: "Nota_Riscontro_VIA/ All_B_int01_Rendering" Il proponente ha redatto un Piano di monitoraggio/manutenzione del recupero/ripristino e della sistemazione della cava secondo cui, per favorire l'attecchimento e la crescita gli alberi e gli arbusti, durante la stagione vegetativa dei primi 5 anni successivi alla messa a dimora, verranno periodicamente irrigati, concimati e zappettati. Per garantire una crescita uniforme del prato verranno pianificate risemine lì dove la semina non ha dato risultati soddisfacenti con ricostruzione del substrato. Per le specie arboreo-arbustive saranno previste ripuliture, ceduazioni, potature, sfalci

		localizzati.
Servizio AIA-RIR • si ritiene necessario acquisire una DICHIARAZIONE sostitutiva di atto notorio sottoscritta dal legale rappresentante/proponente ai sensi all'art. 47 del DPR 28 Dicembre 2000, N° 445, in cui si attesti se "sono presenti" o "non sono presenti" all'interno degli impianti oggetto di valutazione sostanze pericolose di cui all'Allegato 1 del D.Lgs 105/2015. In caso affermativo è necessario che il proponente determini, con le modalità di cui alle note del richiamato all'allegato 1 e/o utilizzando le indicazioni della "Sezione B" della "Guida tecnica alla compilazione" (pg.15-17) redatto da ISPRA, i quantitativi "reali o previsti" delle suddette sostanze e verifichi se gli stessi sono inferiori, pari o superiori alle quantità elencate nelle colonne 2 e 3 della parte 1 o 2 del richiamato allegato 1. (*indicare - in considerazione dell'iter di autorizzazione/realizzazione dell'intervento - il momento in cui dovrà essere ottemperata*) In caso di assoggettamento di un "*nuovo stabilimento*" alla normativa Seveso, il Gestore è obbligato a trasmettere con le modalità di cui all'art. 13 del D.Lgs105/2015 il documento di "*Notifica*" entro 180 gg prima dell'inizio della costruzione o 60 gg prima delle modifiche che comportano un cambiamento dell'inventario delle sostanze pericolose. In caso di un "nuovo stabilimento" di soglia superiore il proponente prima di dare inizio alla costruzione degli impianti, oltre a conseguire tutte le autorizzazioni previste dalla legislazione vigente dovrà ottenere il nulla osta di fattibilità di cui all'art. 17 c.2 del richiamato D.Lgs., senza il quale il Comune non può rilasciare il permesso a costruire; • In merito agli aspetti riguardanti le emissioni diffuse da polveri e la regimazione delle acque meteoriche, si ravvisa la competenza dell'amministrazione provinciale al rilascio del titolo autorizzativo ai sensi della parte quinta del Decreto Legislativo 152/06 e smi sulla scorta della delega *ex* Legge Regionale 17/07 nonché della competenza prevista dalla parte terza del Testo Unico Ambientale. In particolare, per i profili dell'inquinamento atmosferico da polveri diffuse si ritiene necessaria l'adozione di misure di contenimento di cui all'Allegato V alla parte quinta del TUA nonché il monitoraggio delle polveri totali, da definire in sede autorizzativa *ex* art. 269, al fine di verificare il rispetto del limite che dovrà essere fissato in misura non superiore a 5 mg/Nm^3. • Con riferimento alla gestione del cosiddetto "cappellaccio" di copertura, si rimette ogni valutazione al Servizio Attività Estrattive riguardo alla corretta gestione nell'ambito delle operazioni di recupero ambientale.	☒ Adeguato ☐Non adeguato ☐Da Integrare ☐Non presente ☐Altro Ente	Elaborato: "Nota prot. n. AOO_089/7267 del 16/06/2020 del Servizio AIA-RIR che si allega alla presente Determinazione"
Arpa Puglia-DAP Lecce **In fase di esercizio:** Con riferimento al **piano di recupero** proposto ed alle azioni da intraprendersi al fine di migliorare e/o mitigare le condizioni ambientali del sito, si ritiene debbano essere messe in atto le seguenti misure: • Avvio del **piano di ripristino ambientale** proposto con preliminare completamento dell'alberatura perimetrale lungo tutto il confine della cava (1° fase) e garanzia della massima contestualità possibile tra le fasi di recupero e l'attività estrattiva residuale. • Adozione dei seguenti **accorgimenti** in fase di recupero ambientale: o riutilizzo del terreno vegetale di copertura asportato, previe opportune operazioni di correzione, quale ammendamento e/o concimazione, al fine di costituire un substrato idoneo all'attecchimento ed alla crescita delle essenze vegetali; o monitoraggio dell'attecchimento delle specie messe a dimora provvedendo a sostituire le eventuali fallanze, intendendo avvenuto l'attecchimento quando al termine di un anno a decorrere dalla messa a dimora le piante si presentano in buono stato vegetativo; o Inerbimento dei gradoni oggetto di piantumazione delle essenze arboree e arbustive al fine di favorire un progressivo recupero delle condizioni fisico-chimiche e pedologiche del suolo ed aumentarne la permeabilità e quindi la percentuale di acqua infiltrata. • Adozione delle seguenti **misure di mitigazione** al fine di limitare la dispersione di polveri, soprattutto durante le operazioni di movimentazione e trasporto dei materiali: o installazione di dispositivi di bagnatura nei punti maggiormente soggetti alla diffusione di polveri (zone di transito degli automezzi, aree di carico/scarico del materiale, etc.) da attivarsi almeno una volta al giorno e comunque quando necessario; o razionalizzazione delle zone di carico dei materiali, finalizzata a minimizzare lo spostamento degli stessi all'interno della cava; o bagnatura periodica delle ruote degli automezzi che transitano nell'insediamento; o annotazione dei consumi idrici e dei tempi di bagnatura su un apposito registro a disposizione delle Autorità/Enti di controllo; o limitazione delle lavorazioni nelle giornate di vento sostenuto; o copertura, a mezzo di teloni, del materiale trasportato sui camion in uscita. • Attuazione di un adeguato **Piano di Monitoraggio Ambientale** relativo alla matrice **aria** ed all'agente **rumore.** Si chiede che detto monitoraggio sia condotto secondo i seguenti requisiti minimi: o **ARIA**: monitoraggio annuale dei parametri POLVERI TOTALI (valore limite 5 mg/Nm^3) e PM_{10} (valore limite 50 µg/m^3 inteso come media giornaliera ai sensi del D.Lgs 155/2010 e metodo di campionamento e misurazione previsto dall'All. VI al D.Lgs 155/2010 come sostituito dall'art. 3, c. 1 del DM 26.01.2017 - UNI EN 12341:2014), nelle condizioni di massimo esercizio dell'impianto, in n. 4 punti, opportunamente georeferenziati, posti lungo il confine dell'impianto in corrispondenza dei 4 punti cardinali, con contestuale rilievo dei principali parametri meteoclimatici al momento del campionamento (temperatura media, direzione del vento, velocità media del vento, umidità relativa dell'aria, precipitazioni e pressione atmosferica).	☒ Adeguato ☐Non adeguato ☐Da Integrare ☐Non presente ☐Altro Ente	Ai sensi del comma 4 dell'art. 28 del D.Lgs. n. 152/2006"Qualora i soggetti individuati per la verifica di ottemperanza ai sensi del comma 2 non provvedano entro il termine stabilito dal comma 3, le attività di verifica sono svolte direttamente dall'autorità competente" Elaborato: "Nota_Riscontro_VIA_Donno"/All_B_int01_Rendering/Tav.19, 20, 21, 22,23,24" Il proponente ha dato evidenza,nella documentazione trasmessa, dell'attuazione delle misure di mitigazione e ripristino ambientale indicate da Arpa Puglia

CONSIDERATO CHE

con riferimento alla documentazione inviata dal Proponente, alla nota prot. n. AOO_089/7267 del 16/06/2020 del Servizio AIA e RIR della Regione Puglia e a valle dell'istruttoria tecnico amministrativa svolta dal Servizio, si ritiene conclusa positivamente la verifica di ottemperanza relativa alle prescrizioni impartite nel "Quadro delle condizioni Ambientali" allegato alla Determinazione n. 285/2019;

DATO ATTO CHE:

- tutta la documentazione afferente al procedimento amministrativo è conservata agli atti della Sezione Autorizzazioni Ambientali;

- che ai sensi e per gli effetti dell'art. 19 co.13 del TUA "*Tutta la documentazione afferente al procedimento, nonché i risultati delle consultazioni svolte, le informazioni raccolte, le osservazioni e i pareri*" sono stati "*tempestivamente pubblicati*" sul sito web "Il Portale Ambientale della Regione Puglia".

VISTE:

- le scansioni procedimentali svolte per il procedimento IDVIA 370 in epigrafe e valutata la documentazione progettuale trasmessa dal Proponente;
- i contributi istruttori/osservazioni/pareri prodotti dagli Enti e le Amministrazioni potenzialmente interessati e comunque competenti ad esprimersi sulla realizzazione e/o sull'esercizio del progetto;
- l'attività istruttoria svolta dal Servizio VIA e VIncA della Regione Puglia

RITENUTO che, attese le scansioni procedimentali svolte, valutate le integrazioni progettuali trasmesse dal Proponente, alla luce delle osservazioni pervenute, sulla scorta dell'istruttoria tecnica condotta dal Servizio VIA e VIncA della Regione Puglia, **sussistano** i presupposti per procedere alla conclusione del procedimento ex art. 28 del D.Lgs. 152/2006 e ss.mm.ii. inerente al progetto in oggetto, proposto dalla Società Donno Giovanni e C. Snc in qualità di Proponente.

Verifica ai sensi del Regolamento 2016/679/UE e del D.Lgs. 196/2003 e s.m.i. come modificato dal D.Lgs. n. 101/2018

Garanzia della riservatezza

La pubblicazione dell'atto all'albo, salve le garanzie previste dalla L. 241/90 e s.m.i. in tema di accesso ai documenti amministrativi, avviene nel rispetto della tutela della riservatezza dei cittadini, secondo quanto disposto dal D.Lgs. 196/2003, come modificato dal D. Lgs. n. 101/2018, in materia di protezione dei dati personali, nonché dal vigente Regolamento Regionale n. 5/2006 per il trattamento dei dati sensibili e giudiziari.

Ai fini della pubblicazione legale, l'atto destinato alla pubblicazione è redatto in modo da evitare la diffusione di dati personali identificativi non necessari, ovvero il riferimento a dati sensibili. Qualora tali dati fossero indispensabili per l'adozione dell'atto, essi sono trasferiti in documenti separati esplicitamente richiamati.

Non ricorrono gli obblighi di cui agli artt. 26 e 27 del D.Lgs 14 marzo 2013 n. 33

Copertura finanziaria ai sensi della L.R. 28/2001 e s.m.i. e del D. Lgs.vo 118/2011 e s.m.i.

Il presente provvedimento non comporta implicazioni di natura finanziaria sia di entrata che di spesa e dallo stesso non deriva alcun onere a carico del bilancio regionale.

Tutto ciò premesso, ai sensi dell'art. 28 del D.Lgs. 3 aprile 2006 n.152 "*Norme in materia ambientale*" e s.m.i., dell'art.2 co.1 della l. 241/1990 e smi, sulla scorta dell'istruttoria tecnica ed amministrativa condotta dal Servizio VIA-VincA della Regione Puglia, di tutti i contributi e le osservazioni espressi dagli Enti ed Amministrazioni a vario titolo coinvolti nel procedimento, la Dirigente ad interim del Servizio V.I.A. e V.INC.A.

DETERMINA

- che le considerazioni, prescrizioni, valutazioni esposte in narrativa, si intendono tutte integralmente riportate e trascritte e parte integrante del presente provvedimento.
- di **considerare,** sulla scorta dell'istruttoria tecnica ed amministrativa condotta dal Servizio VIA-VincA della Regione Puglia, **ottemperate** le prescrizioni di cui al Quadro delle Condizioni Ambientali allegato 1 della Determinazione Dirigenziale n. 285 del 05.11.2019;

- che i seguenti allegati c**ostituiscono parte integrante del presente provvedimento**:

  Allegato 1: *Nota prot. n. AOO_089/7267 del 16/06/2020 del Servizio AIA-RIR comprensiva di allegati***;**

- **di notificare** il presente provvedimento a cura della Sezione Autorizzazioni Ambientali alla Società DONNO GIOVANNI E C. SNC- sede legale Cursi (Le), Via Cairoli, 91 donnogiovanniecsnc@pec.it;

- **di trasmettere** il presente provvedimento a cura della Sezione Autorizzazioni Ambientali a:
  - Comune di Corigliano d'Otranto (Le);
  - Provincia Lecce;
  - Soprintendenza Archeologia, Belle Arti e Paesaggio per le Province di Taranto Brindisi Lecce;
  - ARPA Puglia- DAP Lecce;
  - Autorità di Bacino Distrettuale dell'Appennino Meridionale;
  - Dipartimento di Prevenzione - LE;
  - VV.FF. Lecce;
  - Sezioni/Servizi Regionali:
    - Attività Estrattive
    - Tutela e valorizzazione del Paesaggio;
    - Risorse Idriche;
    - Difesa del suolo e rischio sismico;
    - Foreste;
    - Vigilanza Ambientale

Il presente provvedimento, redatto in forma integrale nel rispetto della tutela alla riservatezza dei cittadini, secondo quanto disposto dal D.lgs. 196/03 in materia di protezione dei dati personali e ss. mm.ii., emesso in forma di documento informatico ex D. Lgs. 82/2005 e smi, firmato digitalmente ai sensi del testo unico D.P.R. 28 dicembre 2000, n. 445, del D.Lgs. 7 marzo 2005, n. 82 e norme collegate, è composto da n. 10 pagine, compresa la presente, l'Allegato 1 composta da 17 pagine, per un totale di 27 (ventisette) pagine.

Il presente provvedimento,

a) è pubblicato all'Albo Telematico del sito www.regione.puglia.it per un periodo pari almeno dieci giorni, ai sensi dell'art. 7 ed 8 del L.R. n.15/2008 e per gli effetti di cui al comma 3 art. 20 DPGR n. 443/2015;

b) è depositato nel sistema regionale di archiviazione Diogene, secondo le modalità di cui al punto 9 delle *Linee guida per la gestione degli atti Dirigenziali come documenti originali informatici con il sistema CIFRA1;*

c) è trasmesso al Segretariato della Giunta Regionale, ai sensi dell'art. 6 comma quinto della L.R. n.7/97 e del Decreto del Presidente della G.R. n. 443/2015 .

d) è pubblicato sul sito ufficiale della Regione Puglia, www.regione.puglia.it, Sezione Trasparenza, Provvedimenti dirigenti;

e) è trasmesso in copia all'Assessore alla Qualità dell'Ambiente;

f) è pubblicato sul BURP;

Ai sensi dell'art. 3 comma 4 della L. n. 241/90 e smi, avverso il presente provvedimento potrà essere presentato ricorso giurisdizionale al Tribunale Amministrativo Regionale entro 60 giorni (sessanta) dalla data di notifica dello stesso, ovvero ricorso straordinario al Presidente della Repubblica entro 120 (centoventi) giorni.

Il dirigente a.i. del Servizio VIA/VIncA
Dott.ssa Mariangela Lomastro

DONNO GIOVANNI & C.s.n.c.
Via Cairoli 91
73020 – Cursi (Le)
P. Iva 02881140756

REGIONE PUGLIA
DIPARTIMENTO MOBILITA', QUALITA' URBANA
OPERE PUBBLICHE, ECOLOGIA E PAESAGGIO
SEZIONE AUTORIZZAZIONI AMBIENTALI
SERVIZIO VIA E VINCA
Pec: servizio.ecologia@pec.rupar.puglia.it

REGIONE PUGLIA
SEZIONE CICLO RIFIUTI E BONIFICA
SERVIZIO ATTIVITA' ESTRATTIVE
Pec: serv.rifiutiebonifica@pec.rupar.puglia.it

OGGETTO: VERIFICA DI ASSOGGETTABILITA' A VALUTAZIONE D'IMPATTO AMBIENTALE PER LA CAVA DI PIETRA LECCESE SITA IN LOCALITA' "MURICHELLA" NEL COMUNE DI CORIGLIANO D'OTRANTO (LE), DISTINTA NEL N.C.T. AL FOGLIO 27, P.LLA 269 E AUTORIZZATA CON DECRETO N.10 DEL 06-03-1996, PROROGA N. 22 DEL 27-02-2006 E PROROGA N. 226 DEL 04/06/2012

Nota di riscontro alla Determinazione del Dirigente Sezioni Autorizzazioni Ambientali n. 285 del 05/11/2019

La seguente relazione è stata redatta in risposta a quanto richiesto dal Dipartimento Mobilità, Qualità Urbana, Opere Pubbliche, Ecologia e Paesaggio - Servizio Autorizzazioni Ambientali – Servizio VIA, VINCA della Regione Puglia in seguito alla nella Determinazione del Dirigente Sezioni Autorizzazioni Ambientali n. 285 del 05/11/2019 con la quale, sulla base del parere del Comitato Regionale di VIA reso nella seduta del 09/09/2019 e delle risultanze della Conferenza dei Servizi svolta, di tutti i pareri acquisiti e dei contributi dei vari soggetti resi nel corso del procedimento, si determina di *non assoggettare al procedimento di VIA* il progetto relativo alla procedura di verifica di assoggettabilità a V.I.A. per la cava di pietra leccese sita in località "Murichella" sita nel Comune di Corigliano d'Otranto (Le) e distinta nel N.C.T. al foglio 27 p.lla 269, autorizzata con decreto n.10 del 06-03-1996, proroga n. 22 del 27-02-2006 e proroga n. 226 del 04/06/2012.

Per rendere efficace tale provvedimento dovranno essere rispettate le condizioni ambientali indicate nel suddetto provvedimento e da realizzarsi prima della ripresa dei lavori di coltivazione.

Facendo seguito a quanto richiesto nell'Allegato 1 - "Quadro delle condizioni ambientali" allegato alla Determinazione del Dirigente Sezioni Autorizzazioni Ambientali n. 285 del 05/11/20199 e quanto richiesto prima della ripresa di lavori di coltivazione, si fa presente quanto segue:

PUNTO A1)

In riferimento al paragrafo "*sia adottata una differente soluzione progettuale che rompa la continuità verticale della scarpata e sia compatibile alle restanti esigenze in termini di ingombri planimetrici e stabilità stabile in tutte le condizioni di esercizio e post esercizio della cava. Circa la stabilità della stessa [...], considerando soluzioni che adottino una o più di queste soluzioni: - berna o gradino o terrazzamento [...]. In ogni caso, i dislivelli [...]dovranno essere protetti da ringhiere o staccionate di legno [...].*" è stata rivista la soluzione progettuale che prevedeva il ripristino della distanza dalla strada provinciale che costeggia la cava lungo il confine nord attraverso il colmamento con materiale di sfrido dell'area scavata senza autorizzazione e posta lungo tale confine.

Alla luce di quanto richiesto nel "Quadro delle condizioni ambientali" della Determinazione n. 285 del 05/11/2019, il ripristino della distanza dalla strada avverrà utilizzando materiale di sfrido, così come già previsto in precedenza, ma disponendolo in modo tale da realizzare un gradino che interrompa la continuità della scarpata.

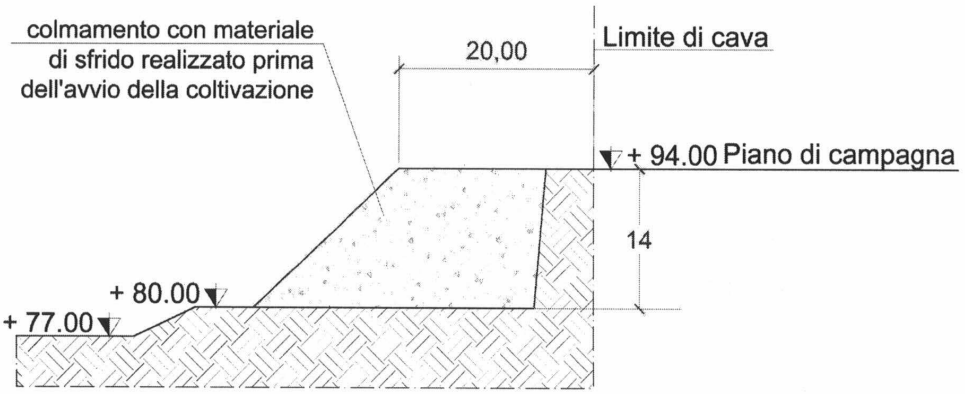

VECCHIA SOLUZIONE

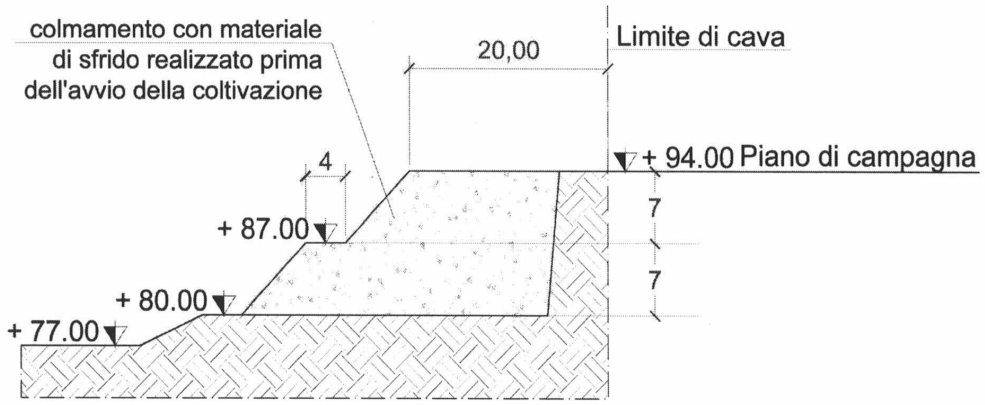

NUOVA SOLUZIONE

Lungo la scarpata che si sviluppa nella zona a est della cava autorizzata, laddove si ha un dislivello di circa 10 mt tra il piano campagna ed il piano della cava in quell'area, sarà realizzata una staccionata in legno a protezione della pubblica utilità, impedendo possibili cadute lungo la scarpata stessa.

I piani di coltivazione e di recupero ambientale sono stati adeguanti tenuto conto di quanto richiesto nella Determinazione del Dirigente Sezioni Autorizzazioni Ambientali n. 285 del 05/11/2019. Si allegano, pertanto, alla presente relazione le relative tavole nelle quali sono stati riportati gli adeguamenti sopra descritti (TAVV. 19 int. 01, 20 int. 01, 21 int. 01, 22 int. 01, 23 int. 01, 24 int. 01).

PUNTO A2)

In riferimento al paragrafo "*con riferimento alla attuale perimetrazione della cava, costituita da 4/5 file di mattoni in tufo di cava appoggiati l'uno sull'altro, senza leganti o incastro, circostanza questa che potrebbe causare rischi sulla carreggiata stradale, [...] sia realizzata una recinzione tale da garantire la stabilità della stessa [...] e che si integri con la sistemazione a verde minimizzando l'impatto visivo della cava*" si riferisce che la ditta sta già provvedendo a mettere in sicurezza la recinzione in oggetto nei tratti in cui presenta situazioni di pericolo.

Per ciò che riguarda l'impatto visivo della cava, si fa presente che l'attività di coltivazione avviene al di sotto del piano campagna, il che, vista la presenza della recinzione e della barriera arborea, attualmente esistente e da realizzare prima dell'avvio dei lavori di coltivazione, intorno a tutta l'area di cava, fa si che ciò che è visibile durante l'esercizio della cava e alla fine dei lavori di coltivazione rimane

immutato. Inoltre, la cava, come detto, risulta recintata con recinzione in muratura. Pertanto, da quanto si evince dalla *documentazione fotografica vista strada* già inoltrata a seguito di precedente richiesta di integrazioni (pec del 16/09/2019), si può rilevare che percorrendo la strada che costeggia la cava lungo il confine nord si vede e si vedrà solo la recinzione e l'alberatura perimetrale già esistente o da completare, laddove mancante, prevista dal progetto di recupero ambientale.

PUNTO A3)

In riferimento al paragrafo "*sia presentato un piano di mantenimento/manutenzione del recupero/ripristino e della sistemazione della cava nelle diverse fasi previste, con presentazione di un rendering che permetta di visualizzare il recupero intermedio e finale della cava [...]*" di seguito si riporta il piano di mantenimento/manutenzione del recupero/ripristino e della sistemazione della cava.

Piano di mantenimento/manutenzione del recupero/ripristino e della sistemazione della cava

"*Nei primi anni dopo l'impianto delle specie arboree e degli arbusti previsti nel piano di recupero ambientale sono spesso necessari interventi correttivi per favorire l'attecchimento e lo sviluppo della vegetazione nonostante i fattori limitanti (es. la distribuzione eterogenea di sostanze nutritive, i fenomeni erosivi, la variabilità stagionale [...]), rendere l'impianto autonomo, creare una riserva minerale ed organica sufficiente, riavviare i cicli biologici ed indirizzare la ricolonizzazione verso l'obiettivo del recupero*" (fonte "Manuale tecnico – Il recupero naturalistico delle cave di calcare").

Secondo quanto riportato nel piano di recupero ambientale, per favorire l'attecchimento e la crescita, alberi e arbusti, durante la stagione vegetativa dei primi 5 anni successivi alla messa a dimora, verranno periodicamente irrigati, concimati e zappettati. A questo si aggiungono irrigazioni di soccorso spesso indispensabili per evitare la sofferenza e la morte delle piante, soprattutto in ambienti caratterizzati da precipitazioni scarse ed irregolari.

Per garantire una crescita uniforme del prato, possono essere pianificate risemine in aree dove la semina non ha dato risultati soddisfacenti; in questo caso deve essere prevista anche una ricostituzione del substrato. In caso di eventi meteorici eccezionali che potrebbero compromettere la crescita delle specie arboree saranno effettuate trasemine che consentono di integrare le specie erbacee senza compromettere lo strato esistente.

Per le specie arboree-arbustive saranno previste ripuliture, ceduazioni e potature (solo per le specie decidue) e lavorazioni primaverili attorno ad alberi e arbusti, come ad esempio sfalci localizzati, in cui non è stata prevista la pacciamatura in fase di impianto.

Infine, per consentire il regolare deflusso delle acque meteoriche si provvederà a ripulire le canaline e le trincee drenanti periodicamente e, in particolar modo, dopo eventi meteorici eccezionali.

Si allega, inoltre, il rendering delle fasi intermedia e finale del progetto di recupero ambientale (ALL. B int. 01).

PUNTO B1)

In riferimento al paragrafo "*si ritiene necessario acquisire una Dichiarazione sostitutiva di atto notorio sottoscritta dal legale rappresentante/proponente ai sensi dell'art. 47 del D.P.R. 28 Dicembre 200, N. 445 [...] in cui si attesti se "sono presenti" o "non sono presenti" all'interno degli impianti oggetto di valutazione sostanze pericolose [...]*" si allega *Dichiarazione sostitutiva di atto notorio* sottoscritta dal legale rappresentante della ditta proprietaria della cava attestante l'assenza di sostanze pericolo negli impianti oggetto di valutazione.

PUNTO B2) e B3)

In riferimento al paragrafo *"In merito agli aspetti riguardanti le emissioni diffuse da polveri e la regimazione delle acque meteoriche si ravvisa la competenza dell'amministrazione provinciale al rilascio del titolo autorizzativo [...]"* e al paragrafo *"Con riferimento alla gestione del cosiddetto "cappellaccio" di copertura, si rimette ogni valutazione al Servizio Attività Estrattive riguardo alla corretta gestione nell'ambito delle operazioni di recupero ambientale."* si prende atto di quanto rappresentato da codesta amministrazione.

Cursi, gennaio 2020

DONNO GIOVANNI & C.s.n.c.

DONNO GIOVANNI & C. S.N.C.
73020 CURSI (LE)
C.F. e P. IVA 02881140756

Sportello Unico per le Attivita' Produttive
Ricevuta
(art. 6 allegato tecnico DPR 160/2010 e art. 18-bis L. 241/1990)

1 - SUAP competente

Suap CORIGLIANO D'OTRANTO in delega alla CCIAA di LE			
del comune di:	**CORIGLIANO D'OTRANTO**	Id:	**2712**
Responsabile SUAP:	**DE GIOVANNI**	**IOSE' GIOVANNI**	

2 - Riferimenti della pratica SUAP

Codice Pratica:	**02881140756-06022020-1302**
Protocollo SUAP:	**REP_PROV_LE/LE-SUPRO/0018713 del 21/02/2020**
Domicilio elettronico dichiarato:	**leo.tommasi@ingpec.eu**

3 - Impresa o soggetto economico

Denominazione:	**Donno Giovanni & C. s.n,.c.**		
Codice Fiscale:	**02881140756**	Sede legale provincia:	**LECCE**
Presso il comune di:	**CURSI**		
via, viale, piazza ...:	**Cairoli**	n.	**91**

4 - Estremi del dichiarante

Cognome:	**TOMMASI**	Nome:	**LEO**
Qualifica:	**PROFESSIONISTA INCARICATO**	Codice Fiscale:	

5 - Indirizzo dell'impianto

del comune	**N.D.**		
via, viale, piazza ...:	**N.D.**	n.	**N.D.**

6 - Termini del procedimento/controllo

Entro 90 giorni dalla data della presente ricevuta, salvo indizione della conferenza dei servizi ai sensi dell'art. 7, comma 3, del DPR 160/2010, l'amministrazione competente adotta un provvedimento espresso ovvero, in caso di SCIA condizionata, acquisisce gli atti di assenso o i pareri di altri uffici e amministrazioni o esegue le verifiche preventive previste dalla normativa vigente.

7 - Accesso visione atti del procedimento

Il responsabile del SUAP costituisce il referente per l'esercizio del diritto di accesso agli atti e documenti detenuti dal SUAP, anche se provenienti da altre amministrazioni o da altri uffici comunali art. 4, co.4 DPR n. 160/2010).

Ufficio in cui si può prendere visione degli atti:	
Suap CORIGLIANO D'OTRANTO in delega alla CCIAA di LE	
Indirizzo:	**VIA FERROVIA n. 10 73022 - CORIGLIANO D'OTRANTO (LE)**
Altre info:	vedere sito istituzionale del comune

8- Interventi attivati nel procedimento ed amministrazioni competenti

Intervento	**Amministrazione competente**
ISTANZA DI AUTORIZZAZIONE UNICA AMBIENTALE - AUA	Provincia di Lecce - dipartimento ambiente
SCHEDA C – EMISSIONI IN ATMOSFERA PER GLI STABILIMENTI	Provincia di Lecce - dipartimento ambiente

9 - Elenco dei documenti informatici allegati

- 02881140756-06022020-1302.SUAP.PDF.P7M Riepilogo Pratica SUAP)
- 02881140756-06022020-1302.005.PDF Fotocopia di un documento di identita del soggetto che conferisce la procura speciale
- 02881140756-06022020-1302.006.PDF.P7M Procura speciale)
- 02881140756-06022020-1302.001.MDA.PDF.P7M MDA Pratica
- 02881140756-06022020-1302.003.PDF allegare b
- 02881140756-06022020-1302.004.PDF allegare c
- 02881140756-06022020-1302.001.PDF SCHEDA C - ELENCO DELLA DOCUMENTAZIONE DA ALLEGARE
- 02881140756-06022020-1302.002.PDF allegare a

10 - Promemoria per controllo domicilio elettronico

Tutte le comunicazioni verranno inviate al seguente indirizzo fornito dal richiedente:	**leo.tommasi@ingpec.eu**

11 - Estremi emissione della ricevuta:

Data di emissione:	**21/02/2020**

PROVINCIA DI LECCE

TUTELA E VALORIZZAZIONE AMBIENTALE

C. R. A822

Protocollo Generale degli Atti di Determinazione
n. 670 del 05/06/2020

OGGETTO: DONNO GIOVANNI E C. S.N.C. ADOZIONE DELL'AUTORIZZAZIONE UNICA AMBIENTALE AI SENSI DELL'ART. 4, C. 7, DEL D.P.R. N° 59 DEL 13.03.2013, CONTENENTE IL TITOLO ABILITATIVO DI CUI ALL'ART. 3, C. 1, LETT. C): AUTORIZZAZIONE ALLE EMISSIONI IN ATMOSFERA, PER L'IMPIANTO DI ESTRAZIONE DI PIETRA LECCESE SITO IN LOC. "MURICHELLA", NEL COMUNE DI CORIGLIANO D'OTRANTO.

Il Dirigente

IL DIRIGENTE

Visti:

- l'art. 107, comma 2, del D. Lgs. n.267/2000, il quale stabilisce che spettano ai dirigenti tutti i compiti, compreso l'adozione degli atti e provvedimenti amministrativi che impegnano l'amministrazione verso l'esterno, non ricompresi espressamente dalla legge o dallo statuto tra le funzioni di indirizzo e controllo politico-amministrativo degli organi di governo dell'ente o non rientranti tra le funzioni del segretario o del direttore generale;
- l'art. 107, comma 3, del medesimo D. Lgs. n.267/2000, che attribuisce ai dirigenti, tra l'altro, i provvedimenti di autorizzazione, concessione o analoghi, il cui rilascio presupponga accertamenti e valutazioni, anche di natura discrezionale, nel rispetto di criteri predeterminati da leggi, regolamenti, atti di indirizzo (lett. f);

Visti, inoltre:

- l'art. 19 del D. Lgs. n. 267 del 18.08.2000, prevede: "Spettano alla Provincia le funzioni amministrative di interesse provinciale che riguardino vaste zone intercomunali o l'intero territorio provinciale nei seguenti settori: lettera g) - Organizzazione dello smaltimento dei rifiuti a livello provinciale, rilevamento, disciplina e controllo degli scarichi delle acque e delle emissioni atmosferiche e sonore";
- l'art. 42 della L. R. 24/83, come modificata dalla L. R. 31/95, recita: "i Comuni esercitano le funzioni inerenti le autorizzazioni per gli scarichi sul suolo, nelle aree potenzialmente idonee così come individuate dal piano regionale di risanamento delle acque, dei reflui provenienti da insediamenti civili di consistenza inferiore a 50 vani o 5.000 metri cubi, da campeggi e villaggi turistici ubicati in aree non servite da pubblica fognatura";
- l'art. 28, comma 1 lett. c) della Legge Regionale n. 17 del 30.11.00 e s.m.i. conferma l'attribuzione alle Province dei compiti e delle funzioni concernenti: "il rilevamento, la disciplina e il controllo, ivi compreso il rilascio delle relative autorizzazioni, degli scarichi di interesse provinciale ai sensi della legge regionale 2 maggio 1995, n. 31";
- l'art. 124 del D. Lgs. n° 152 del 03 Aprile 2006 "Norme in Materia Ambientale" dispone: "tutti gli scarichi devono essere preventivamente autorizzati … omissis … Salvo diversa disciplina regionale, la domanda di autorizzazione è presentata alla Provincia …";

- l'art. 103 del D. lgs. n. 152/06 dispone che è vietato lo scarico sul suolo o negli strati superficiali del sottosuolo, fatta eccezione: "… per gli scarichi di acque reflue urbane e industriali per i quali sia accertata l'impossibilità tecnica o l'eccessiva onerosità a recapitare in corpi idrici superficiali, e per gli scarichi di acque meteoriche convogliate in reti fognarie separate, …";
- l'art. 14, primo comma, del R. R. n. 26/13 – Disciplina delle acque meteoriche di dilavamento e di prima pioggia, in attuazione dell'art. 113 del D. Lgs. n. 152/06 e ss. mm. ii., – attribuisce alla Provincia la competenza ad autorizzare scarichi delle acque meteoriche di dilavamento, di prima pioggia e di lavaggio delle aree esterne nei corsi d'acqua superficiali compresi i corpi idrici artificiali, sul suolo, negli strati superficiali del sottosuolo e nei corsi d'acqua episodici, naturali ed artificiali;
- ai sensi dell'art. 2 del R. R. n. 26/2013, è obbligatorio il riutilizzo delle acque meteoriche di dilavamento;
- l'art. 7 comma 2 del R. R. n. 26/2011- Disciplina degli scarichi di acque reflue domestiche o assimilate alle domestiche di insediamenti di consistenza inferiore ai 2.000 A.E., ad esclusione degli scarichi già regolamentati dal S.I.I.- che stabilisce che l'autorizzazione agli scarichi sia presentata all'autorità competente secondo quanto disposto dalla L. R. 24/1983 come modificata dalla L. R. n. 31/1995, nonché dal Titolo VIII della L. R. 17/2000;
- l'art. 4 della L. R. n° 17/2007, assegna alle Province le funzioni amministrative concernenti il rilascio delle autorizzazioni alle emissioni in atmosfera, ex art. 269 del D. Lgs. N° 152/2006, agli impianti industriali ed alle attività artigianali che sono soggetti;
- l'art. 2, comma 1 lett. b), del D.P.R. n. 59 del 13.03.2013 individua la Provincia, salvo diversa indicazione regionale, quale Autorità competente ai fini del rilascio, rinnovo e aggiornamento dell'autorizzazione unica ambientale (A.U.A);
- l'art. 4, comma 7, del D.P.R. n. 59 del 13.03.2013 prevede, nel caso sia necessario acquisire esclusivamente l'autorizzazione unica ambientale ai fini del rilascio, della formazione, del rinnovo o dell'aggiornamento di titoli abilitavi di cui all'art. 3, commi 1 e 2 del medesimo DPR, l'adozione del provvedimento da parte dell'Autorità competente e la sua trasmissione al S.U.A.P. per il rilascio del titolo;
- l'art. 3, c. 1, lett. a), prevede l'inclusione nell'Autorizzazione Unica della "autorizzazione agli scarichi di cui al Capo II del Titolo IV della Sezione II della Parte terza del decreto legislativo 3 aprile 2006, n. 152";
- l'art. 3, c. 1, lett. c), prevede l'inclusione nell'Autorizzazione Unica della "autorizzazione alle emissioni in atmosfera ex art. 269 del D. L.vo n° 152/2006";
- l'art. 3, c. 1, lett. g), prevede l'inclusione nell'Autorizzazione Unica delle "comunicazioni in materia di rifiuti di cui agli articoli 214 e 216 del D. L.vo n. 152/2006";
- la Circolare del Ministero dell'Ambiente prot. 49801 del 07.11.2013 al paragrafo n. 3 precisa che la richiesta di A.U.A. è sempre obbligatoria alla scadenza del primo dei titoli abilitativi dell'art. 3, comma 1, salvo che ricorrano le ipotesi derogatorie di cui all'art. 3, comma 3 e all'art. 7, comma 1 del regolamento;
- il D.P.R. n. 59/2013 dispone, all'art. 6, c. 1, che *"il gestore che intende effettuare una modifica dell'attività o dell'impianto ne dà comunicazione all'Autorità competente e, salvo quanto previsto dal comma 3, nel caso in cui quest'ultima non si esprima entro sessanta giorni dalla comunicazione, può procedere all'esecuzione della modifica ..."*;
- all'art. 6, c. 2, il suddetto decreto dispone che *"Il gestore che intende effettuare una modifica sostanziale presenta una domanda di autorizzazione ai sensi e per gli effetti di cui all'articolo 4"*;

Premesso che:

- la società **DONNO GIOVANNI e C. S.n.c.** (P. IVA 02881140756), nella persona del legale rappresentante sig. Giovanni Donno (C. F.), con la nota acquisita al prot. n. 9087 del 04.03.2020 ha presentato tramite il SUAP di Corigliano d'Otranto istanza di Autorizzazione Unica Ambientale ai sensi del D.P.R. n. 59/2013 per l'autorizzazione alle emissioni in atmosfera prodotte dalla coltivazione di una cava di pietra leccese sita in Corigliano d'Otranto, loc. "Murichella", nel terreno censito in Catasto al Foglio 27, p.lla 269;

- si tratta di attività esistente di estrazione di pietra leccese in blocchi nella cava sita in loc. Murichella, nel Comune di Corigliano d'Otranto, individuata in Catasto al foglio 27, p.lla 269, di estensione circa 34.265 mq, con una profondità attuale di circa 17 metri rispetto al piano campagna;
- l'autorizzazione alla coltivazione di cava è stata rilasciata dal Servizio Attività Economiche Consumatori della Regione Puglia con la Determinazione Dirigenziale n. 226 del 04.06.2012;
- l'attività ha scontato la verifica di assoggettabilità a VIA da parte della Regione Puglia, Sezione Autorizzazioni Ambientali, che con la Determinazione Dirigenziale n. 285 del 5.11.2019 ha ritenuto di non assoggettarla a VIA;
- l'estrazione dei blocchi avviene con macchine da taglio orizzontale e verticale alimentate elettricamente, i blocchi cavati hanno dimensione 50x37x29 cm, durante il taglio le polveri prodotte sono di lieve entità, tali da non richiedere il contenimento mediante bagnatura; i blocchi estratti vengono caricati su autocarro e trasportati al cliente oppure nell'area destinata allo stoccaggio;
- la bagnatura viene effettuata solo nella postazione dove vengono fatte lavorazioni non standardizzate, come il taglio delle lastre in pietra leccese; sul confine della cava, in prossimità della S. P. n. 361, sono presenti alberi di eucaliptus con funzione di barriera;
- la società ha trasmesso in allegato all'istanza di autorizzazione alle emissioni i seguenti elaborati tecnici:
  1. Tav. 1 Inquadramento;
  2. Tav. 2 Planimetria catastale;
  3. Tav. 3 Planimetria della cava;
  4. Relazione tecnica generale;
  5. Valutazione previsionale delle emissioni in atmosfera;
  6. Valutazione dell'impatto acustico;
  7. Piano di monitoraggio;
  8. Autorizzazione alla coltivazione di cava;
  9. Determinazione Verifica di assoggettabilità a VIA;
  10. Richiesta escavazione pozzo;
  11. Titolo di proprietà e Visura camerale;
- lo scrivente Servizio convocò la Conferenza dei Servizi ex art. 14 della L. n. 241/1990 il giorno 29 maggio 2020 per l'acquisizione dei pareri relativi al rilascio dell'autorizzazione alle emissioni in atmosfera da parte degli enti competenti;
- ARPA Puglia inviò il parere di competenza con nota prot. n. 33524 del 28.05.2020, nella quale confermava il parere già reso in sede di procedimento di Verifica di assoggettabilità a VIA regionale (prot. 43461 del 10.06.2019) , che detta prescrizioni per la fase di recupero ambientale della cava e misure di mitigazione per limitare la dispersione delle polveri, come ad esempio la bagnatura delle zone soggette al transito dei veicoli, la razionalizzazione delle zone di carico dei materiali, la copertura dei camion in uscita con teloni, l'annotazione dei tempi di bagnatura e dei consumi idrici, nonché il monitoraggio periodico della matrice aria e dell'agente rumore;
- in analogia con precedenti autorizzazioni, all'attività di estrazione si prescriverà il rispetto del valore limite di concentrazione di 5mg/Nm^3 per le polveri totali e di 50 µg/Nm^3 per il PM_{10} come media giornaliera, con campionamenti effettuati con frequenza annuale, nelle condizioni di massimo esercizio dell'impianto in n. 4 punti, opportunamente georeferenziati, posti lungo il confine dell'impianto in corrispondenza dei 4 punti cardinali, con contestuale rilievo dei parametri meteoclimatici al momento del campionamento (temperatura media, direzione e velocità media del vento, umidità relativa, precipitazioni e pressione atmosferica);
- si prescriverà l'effettuazione delle verifiche fonometriche a cura di tecnico competente in acustica ambientale regolarmente iscritto all'Albo Nazionale con frequenza annuale, ovvero ogni volta che intervengano modifiche significative nel ciclo produttivo o sui macchinari;

Tutto ciò premesso,

- dato atto, ai sensi e per gli effetti dell'art. 6-bis della legge n. 241/90 e ss.mm.ii. e del punto 6.2.1. del Piano Triennale Anticorruzione approvato con D. C. P. n. 41 del 10/10/2016, di non

versare, in relazione al procedimento in oggetto, in alcuna situazione di conflitto di interesse, anche potenziale, tale da pregiudicare l'esercizio imparziale delle funzioni e compiti attribuiti;

sulla base dell'istruttoria condotta dal funzionario responsabile del procedimento;

DETERMINA

- **Adottare** ai sensi dell'art. 4, comma 7, del DPR n. 59 del 13.03.2013, l'Autorizzazione Unica Ambientale, contenente il titolo abilitativo di cui all'art. 3, c. 1, lett. c):

  "autorizzazione alle emissioni in atmosfera ex art. 269 del D. L.vo n° 152/2006"

  a favore della società **DONNO GIOVANNI e C. S.n.c.** (P. IVA 02881140756), nella persona del legale rappresentante sig. Giovanni Donno (C. F.), l'autorizzazione alle emissioni in atmosfera prodotte dalla coltivazione di una cava di pietra leccese sita in Corigliano d'Otranto, loc. "Murichella", nel terreno censito in Catasto al Foglio 27, p.lla 269; con le seguenti condizioni e prescrizioni:

  1. la società dovrà rispettare il seguente valore limite di concentrazione delle polveri diffuse nell'atmosfera:

  polveri totali 5mg/Nm^3

  PM_{10} come media giornaliera 50 µg/Nm^3

  2. i campionamenti e le analisi verranno effettuate da professionista abilitato e iscritto all'ordine dei chimici, con frequenza annuale, nelle condizioni di massimo esercizio dell'impianto in n. 4 punti, opportunamente georeferenziati, posti lungo il confine dell'impianto in corrispondenza dei 4 punti cardinali, con contestuale rilievo dei parametri meteoclimatici al momento del campionamento (temperatura media, direzione e velocità media del vento, umidità relativa, precipitazioni e pressione atmosferica);
  3. il metodo di prelievo e di analisi da utilizzare è il seguente:

  polveri totali UNI EN 13284-1:2017

  PM10 UNI EN 12341:2014

  4. ai risultati analitici saranno applicati i criteri per la valutazione della conformità dei valori misurati ai valori limite di emissione indicati nell'Allegato VI alla Parte Quinta del D. Lgs. n° 152/2006, secondo quanto previsto dall'articolo 271, c. 17 del medesimo Decreto;
  5. la società dovrà trasmettere al Servizio Ambiente della Provincia, al Dipartimento ARPA Lecce, al Servizio di Igiene della ASL Lecce e al Comune di Corigliano d'Otranto i certificati delle analisi;
  6. la società farà effettuare delle verifiche fonometriche a cura di tecnico competente in acustica ambientale regolarmente iscritto all'Albo Nazionale, con frequenza annuale, ovvero ogni volta che intervengano modifiche significative nel ciclo produttivo o sui macchinari;
  7. la società dovrà compilare e aggiornare il Catasto delle Emissioni Territoriali della Regione Puglia sul sito internet www.arpa.puglia.it, ai sensi della D. G. R. n° 2613 del 28 dicembre 2009;
  8. la società nel futuro dovrà adeguare l'impianto alle migliori tecnologie disponibili e, anche nel caso di superamenti del limite di emissione, presenterà istanza di adeguamento dell'impianto all'ente competente, ai fini di una nuova autorizzazione;

- il mancato rispetto delle prescrizioni, sopra riportate, comporta l'adozione delle ordinanze previste dall'articolo 278, ferma restando l'applicazione delle sanzioni di cui all'articolo 279 del D. Lgs. 152/2006 e la segnalazione alla competente Autorità Giudiziaria;
- L'Autorizzazione Unica Ambientale, ai sensi dell'art. 3, c. 6, del D.P.R. n. 59/2013, ha durata pari a quindici anni a decorrere dalla data di rilascio del titolo autorizzativo rilasciato dal SUAP e si intende adottata con salvezza dei diritti di terzi e sotto l'osservanza di tutte le disposizioni vigenti in materia di tutela ambientale, in conseguenza il titolare dell'autorizzazione viene ad assumere la piena ed esclusiva responsabilità per quanto riguarda i diritti di terzi;

- la società dovrà richiedere, ai sensi dell'art 5, c. 1, del D.P.R. n. 59/2013, almeno sei mesi prima della scadenza del provvedimento di autorizzazione unica ambientale il rinnovo dello stesso, inviando all'autorità competente, tramite il SUAP, un'istanza corredata dalla documentazione aggiornata di cui all'art. 4, comma 1; a tal fine, ai sensi del successivo c. 2, é consentito far riferimento alla documentazione eventualmente già in possesso dell'Autorità competente nel caso in cui le condizioni d'esercizio, o comunque le informazioni in essa contenute, siano rimaste immutate;
- questa Autorità competente si riserva il diritto, ai sensi dell'art. 5, comma 5, del D.P.R. 59/13 di imporre il rinnovo o la revisione delle prescrizioni contenute nella presente autorizzazione prima della sua scadenza se:
  - le prescrizioni stabilite impediscono o pregiudicano il conseguimento degli obiettivi di qualità ambientale stabiliti dagli strumenti di programmazione e pianificazione di settore;
  - è richiesto da nuove disposizioni legislative comunitarie, statali o regionali;
- la mancata osservanza delle disposizioni di cui alla presente determinazione e di ogni altra norma di legge e regolamento in materia nonché, di disposizioni emanate dall'Autorità amministrativa, non espressamente richiamate dal presente provvedimento, comporterà l'adozione dei provvedimenti di revoca o sospensione di cui al D. Lgs. n° 152/2006 e l'applicazione delle norme sanzionatorie di cui al titolo V del succitato decreto.
- Trasmettere il presente atto al SUAP del Comune di Soleto ai fini del rilascio del titolo abilitativo finale di A.U.A., ai sensi dell'art. 4, c. 7 del D. P. R. n. 59/2013, al seguente indirizzo:

  suap.le@cert.camcom.it

  indicando in oggetto:

  Pratica n. 02881140756-06022020-1302 - SUAP 2712 - DONNO GIOVANNI & C. S.N.C.
- il SUAP competente procederà, prima del rilascio dell'autorizzazione, alle verifiche previste dal D. Lgs. n. 159 del 06.09.2011, Codice delle leggi antimafia e delle misure di prevenzione;
- Demandare al SUAP del Comune di Corigliano d'Otranto la trasmissione del titolo abilitativo finale di A. U. A. il ai seguenti soggetti, per le attività di loro competenza:

DONNO GIOVANNI & C. S.N.C.	donnogiovanniecsnc@pec.it
Servizio Ambiente della Provincia di Lecce	ambiente@cert.provincia.le.it
ARPA Puglia - DAP Lecce:	dap.le.arpapuglia@pec.rupar.puglia.it
Dipartimento di Prevenzione	**dipartimento.prevenzione.asl.lecce@pec.rupar.puglia.it**
Polizia Provinciale	**poliziaprovinciale@cert.provincia.le.it**
Nucleo Operativo Ecologico dei Carabinieri di Lecce	sle41034@pec.carabinieri.it

Gli estremi del presente atto saranno pubblicati nella sezione trasparenza del sito internet dell'Ente ai sensi del D. Lgs. 14 marzo 2013 n. 33;

Avverso il presente provvedimento è ammesso il ricorso in via ordinaria al TAR Puglia entro 60 giorni o, in alternativa, ricorso straordinario al Capo dello Stato entro 120 giorni dalla sua notifica o comunque dalla sua piena conoscenza;

Fare salve le autorizzazioni e le prescrizioni di competenza di altri Enti derivanti dalla legislazione vigente.

TUTELA E VALORIZZAZIONE AMBIENTALE
Il Dirigente
Luigi Pietro Tundo / INFOCERT SPA

REGIONE PUGLIA

DIPARTIMENTO MOBILITÀ, QUALITÀ URBANA, OPERE PUBBLICHE, ECOLOGIA E PAESAGGIO

SEZIONE AUTORIZZAZIONI AMBIENTALI

SERVIZIO A.I.A. e R.I.R.

Alla Dirigente Servizio VIA -VINCA
Dott.ssa Lomastro Mariangela
m.lomastro@regione.puglia.it

E p.c. **Arpa Puglia – DAP LE**
dap.le.arpapuglia@pec.rupar.puglia.it

OGGETTO: ID VIA 370 D.Lgs. n. 152/2006 e smi, L. 241/1990 e l.r. n. 11/2001 e smi - Procedimento di Verifica di Assoggettabilità a VIA ex art. 29 co. 3 del d.lgs. n. 152/2006 per l'attività di coltivazione estrattiva di pietra leccese, sita in loc. "Murichella" nel Comune di Corigliano d'Otranto (Le), Fg. 27 p.lla 269 autorizzata con Decreto n. 10 del 06.03.1990 e successive Determine di Proroga n. 22 del 27.02.2006 e n. 226 del 04.06.2012. – Proponente DONNO GIOVANNI e C. Snc- sede legale in Cursi (Le) alla via Cairoli n. 9 - **Verifica di ottemperanza ex art.28 del D.Lgs. n. 152/2006 e smi della documentazione tecnica richiesta nel "Quadro delle condizioni Ambientali" Allegato alla D.D. n. 285 del 05.11.2019.**

Contributo istruttorio ai fini della definizione della procedura di Verifica di Ottemperanza ex art. 28 del D.Lgs. n. 152/2006 per il procedimento in oggetto (riscontro alla nota prot. n. AOO_089_6407 del 25.05.2020).

Con riferimento all'oggetto si rappresenta quanto segue.

Premesso che:

Con D.D. n. 285 del 05.11.2019 il Servizio VIA-VinCA della Regione Puglia, ad esito del procedimento ex art. 29 del D.Lgs. n. 152/2006, ha ritenuto di non assoggettare a VIA il progetto proposto dalla Società DONNO GIOVANNI e C. Snc con sede legale in Cursi (Le) alla via Cairoli n. 9 e inerente l'istanza di "Verifica di Assoggettabilità a VIA ex art. 29 co.3 del d.l.gs 152/2006 per la cava di pietra leccese sita in località "Murichella" del Comune di Corigliano d'Otranto (LE), Fg. 27 p.lla 269 autorizzata con Decreto n. 10 del 06.03.1990 e successive Determine di Proroga n. 22 del 27.02.2006 e n. 226 del 04.06.2012";

Considerato che:

all'Allegato 4 della D.D. n. 285 del 05.11.2019 questo Servizio presentava le seguenti osservazioni e condizioni:

Sezione Autorizzazioni Ambientali
Servizio A.I.A. e R.I.R.
Via Gentile, 52 – Bari
Tel: 080 540 4316
pec: servizio.ecologia@pec.rupar.puglia.it

REGIONE PUGLIA

DIPARTIMENTO MOBILITÀ, QUALITÀ URBANA, OPERE PUBBLICHE, ECOLOGIA E PAESAGGIO

SEZIONE AUTORIZZAZIONI AMBIENTALI

SERVIZIO A.I.A. e R.I.R.

[…] *il progetto non costituisce attività IPPC, ai sensi della parte seconda – Titolo III-bis, per cui è necessaria l'Autorizzazione Integrata Ambientale;*

agli atti del Servizio non risulta che il Gestore dell'attività in questione abbia trasmesso il documento di "Notifica" ai sensi dell'art. 13 del D.Lgs 105/2015.

Condizioni[1]*:*

- *Si ritiene necessario acquisire una DICHIARAZIONE sostitutiva di atto notorio sottoscritta dal legale rappresentante/proponente ai sensi dell'art. 47 del DPR 28 dicembre 2000, N° 445, in cui si attesti se "sono presenti" o "non sono presenti" all'interno degli impianti oggetto di valutazione sostanze pericolose di cui all'Allegato 1 del D.Lgs 105/2015. In caso affermativo è necessario che il proponente determini, con le modalità di cui alle note del richiamo all'allegato 1 e/o utilizzando le indicazioni della "Sezione B" della "Guida tecnica alla compilazione" (pg. 15-17) redatto da ISPRA, i quantitativi "reali o previsti" delle suddette sostanze e verifichi se gli stessi sono inferiori, pari o superiori alle quantità elencate nelle colonne 2 e 3 della parte 1 o 2 del richiamato allegato 1 (indicar – in considerazione dell'iter di autorizzazione/realizzazione dell'intervento – il momento in cui dovrà essere ottemperata). In caso di assoggettamento di un "nuovo stabilimento" alla normativa Seveso, il Gestore è obbligato a trasmette con le modalità di cui all'art. 13 del D.Lgs 105/2015 il documento di "Notifica" entro 180 gg prima dell'inizio della costruzione o 60 gg prima delle modifiche che comportano un cambiamento dell'inventario delle sostanze pericolose. In caso di un "nuovo stabilimento" di soglia superiore il proponente prima di dare iniszio alla costruzione degli impianti, oltre a conseguire tutte le autorizzazioni previste dalla legislazione vigente dovrà ottenere il nulla osta di fattibilità di cui all'art. 17 c.2 del richiamato D.Lgs., senza il quale il Comune non può rilasciare il permesso a costruire;*
- *In merito agli aspetti riguardanti le emissioni diffuse da polveri e la regimazione delle acque meteoriche, si avvisa la competenza dell'amministrazione provinciale al rilascio del titolo autorizzativo ai sensi della parte quinta del Decreto Legislativo 152/06 e s.m.i. sulla scorta della delega ex Legge Regionale 17/07 nonché della competenza prevista dalla parte terza del Testo Unico Ambientale. In particolare, per i profili dell'inquinamento atmosferico da polveri diffuse si ritiene necessaria l'adozione di misure di contenimento di cui all'Allegato V alla parte quinta del TUA nonché il monitoraggio delle polveri totali, da definire in sede autorizzativa ex art.*

[1] Punti B1, B2, B3 della "Nota di riscontro alla Determinazione del Dirigente Sezioni Autorizzazioni Ambientali"

Sezione Autorizzazioni Ambientali
Servizio A.I.A. e R.I.R.
Via Gentile, 52 – Bari
Tel: 080 540 4316
pec: servizio.ecologia@pec.rupar.puglia.it

REGIONE PUGLIA

DIPARTIMENTO MOBILITÀ, QUALITÀ URBANA, OPERE PUBBLICHE, ECOLOGIA E PAESAGGIO

SEZIONE AUTORIZZAZIONI AMBIENTALI

SERVIZIO A.I.A. e R.I.R.

269, al fine di verificare il rispetto del limite che dovrà essere fissato in misura non superiore a 5 mg/Nm3.

- *Con riferimento alla gestione del cosiddetto "cappellaccio" di copertura, si rimette ogni valutazione al Servizio Attività Estrattive riguardo alla corretta gestione nell'ambito delle operazioni di recupero ambientale.* […]

Atteso che:

Con nota prot. n. AOO_089_4947 del 20.04.2020 la Società istante ha trasmesso, nello specifico, la "Nota di riscontro alla Determinazione del Dirigente Sezioni Autorizzazioni Ambientali n. 285 del 05.11.2019" (che si allega per pronta lettura); in particolare si riporta quanto segue:

- **punto B1:** è stato trasmesso l'allegato "Dichiarazione sostitutiva di atto notorio" (allegato alla presente).
- **punto B2 e punto B3**: la Società prende atto delle competenze dell'Amministrazione Provinciale e del Sevizio Attività Estrattive.

Con nota prot. n AOO_089_4947 del 20.04.2020 la Società istante ha trasmesso l'istanza di accesso agli atti e documenti detenuti dal SUAP di Corigliano d'Otranto in delega alla CCIAA di Lecce, al fine di visionare ed estrarre copia dell'istanza di Autorizzazione Unica Ambientale – AUA e della scheda C – Emissioni in atmosfera per gli stabilimenti (protocollo SUAP REP_PROV_LE/LE-SUPRO/0018713 del 21/02/2020);

Con nota prot. n AOO_089_7137 del 12.06.2020 la Società istante ha trasmesso la nota della Provincia di Lecce (Protocollo Generale degli Atti di Determinazione n. 670 del 05/06/2020) con oggetto "DONNO GIOVANNI E C. S.N.C. ADOZIONE DELL'AUTORIZZAZIONE UNICA AMBIENTALE AI SENSI DELL'ART. 4, C. 7, DEL D.P.R. N° 59 DEL 13.03.2013, CONTENENTE IL TITOLO ABILITATIVO DI CUI ALL'ART. 3, C. 1, LETT. C): AUTORIZZAZIONE ALLE EMISSIONI IN ATMOSFERA, PER L'IMPIANTO DI ESTRAZIONE DI PIETRA LECCESE SITO IN LOC. "MURICHELLA", NEL COMUNE DI CORIGLIANO D'OTRANTO;

alla luce di quanto su rilevato e comunicato, in riferimento alle specifiche competenze di questo Servizio, si prende atto:

- della documentazione di cui al punto B1;
- della richiesta che la Società istante ha trasmesso al SUAP;
- della nota trasmessa dalla Provincia di Lecce in merito alle emissioni in atmosfera.

Sezione Autorizzazioni Ambientali
Servizio A.I.A. e R.I.R.
Via Gentile, 52 – Bari
Tel: 080 540 4316
pec: servizio.ecologia@pec.rupar.puglia.it

DIPARTIMENTO MOBILITÀ, QUALITÀ URBANA, OPERE PUBBLICHE, ECOLOGIA E PAESAGGIO

SEZIONE AUTORIZZAZIONI AMBIENTALI

SERVIZIO A.I.A. e R.I.R.

Per il **punto B3** si ribadisce la competenza del Servizio Attività Estrattive.

Si allega alla presente nota, per farne parte integrante:

- nota di riscontro alla Determinazione del Dirigente Sezioni Autorizzazioni Ambientali n. 285 del 05.11.2019;
- istanza di accesso agli atti e documenti detenuti dal SUAP di Corigliano d'Otranto;
- nota della Provincia di Lecce (prot. n. AOO_089_7137 del 12.06.2020).

Funzionario AIA
Ing. Concita Cantale
NTALE
ONCITA
16.06.2020
12:58:39 UTC

P.O. Servizio R.I.R.
Ing. Mauro Perrone
PERRONE MAURO
16.06.2020
13:18:54 UTC

La Dirigente del Servizio AIA/RIR
Ing. Maria Carmela Bruno
Firmato digitalmente da
Maria Carmela Bruno
CN = Bruno Maria Carmela
C = IT

LUPARELLI
FABIANA
15.07
.2020
08:47:32
UTC

Sezione Autorizzazioni Ambientali
Servizio A.I.A. e R.I.R.
Via Gentile, 52 – Bari
Tel: 080 540 4316
pec: servizio.ecologia@pec.rupar.puglia.it

DETERMINAZIONE DEL DIRIGENTE SERVIZIO VIA e VINCA 16 luglio 2020, n. 223

D.Lgs. 152/2006 e smi, L. 241/1990. ID VIA 351- Verifica di assoggettabilità a VIA ex art. 19 del D. Lgs. 152/2006 per il progetto "P1193 -Progetto definitivo dell'adeguamento dell'impianto di depurazione a servizio dell'agglomerato di Casarano (LE) - POR Puglia 2014-2020 - Az. 6.3 - 6.3.1 - 6.3.1b"
Proponente: Acquedotto Pugliese SpA - Direzione Ingegneria, Via Cognetti, 36 - 70121 Bari (BA).

IL DIRIGENTE a.i. del Servizio VIA e VINCA

VISTA a L.R. 4 febbraio 1997 n.7 "*Norme in materia di organizzazione della Amministrazione Regionale*" ed in particolare gli artt. 4 e 5.

VISTA la D.G.R. 28 luglio 1998 n. 3261, avente ad oggetto "*Separazione delle attività di direzione politica da quelle di gestione amministrativa. Direttiva alle strutture regionali*".

VISTI gli artt. 14 e 16 del D.Lgs.30 marzo 2001, n. 165"*Norme generali sull'ordinamento del lavoro alle dipendenze delle amministrazioni pubbliche*".

VISTO il D. Lgs. n. 33 del 14/03/2013 recante "*Riordino della disciplina riguardante gli obblighi di pubblicità, trasparenza e diffusione delle informazioni da parte delle Pubbliche Amministrazioni*";

VISTO l'art.32 della L. 18 giugno 2009 n.69 "*Disposizioni per lo sviluppo economico, la semplificazione, la competitività nonché in materia di processo civile*".

VISTO l'art.18 del D.Lgs. 30 giugno 2003, n. 196 "*Codice in materia di protezione dei dati personali*" ed il Reg. 2016/679/UE.

VISTA il D.P.G.R. Puglia 31 luglio 2015, n. 443 con cui è stato adottato l'atto di alta Organizzazione della Presidenza e della Giunta della Regione Puglia che ha provveduto a ridefinire le strutture amministrative susseguenti al processo riorganizzativo "MAIA".

VISTA la D.G.R. n 458 del 08/04/2016 avente ad oggetto "*Applicazione articolo 19 del Decreto del Presidente della Giunta regionale 31 luglio 2015, n. 443 – Attuazione modello MAIA. Definizione delle Sezioni di Dipartimento e delle relative funzioni*".

VISTO il D.P.G.R. 17/05/2016 n. 316 avente per oggetto "Attuazione modello MAIA di cui al Decreto del Presidente della Giunta Regionale 31 luglio 2015 n. 443. Definizione delle Sezioni di Dipartimento e delle relative funzioni".

VISTA la D.G.R. n. 1176 del 29/07/2016 di conferimento dell'incarico di Dirigente della Sezione Autorizzazioni Ambientali alla dott.ssa Antonietta Riccio e successive proroghe.

VISTA la D.G.R. n. 211 del 25/02/2020 di conferimento dell'incarico di Dirigente della Sezione Autorizzazioni Ambientali alla dott.ssa Antonietta Riccio.

VISTA Determina n. 11 del 13 maggio 2020 della Direzione del Dipartimento Risorse Finanziarie e Strumentali, Personale ed Organizzazione con cui è stato conferito l'incarico di direzione ad interim del Servizio VIA e VINCA alla Dott.ssa Mariangela Lomastro.

VISTA la Determina dirigenziale n. 176 del 28/05/2020 della Sezione Autorizzazioni Ambientali recante "Atto di organizzazione interna della Sezione Autorizzazioni Ambientali e Servizi Afferenti".

VISTI:

- la L. 7 agosto 1990 n.241 "*Nuove norme in materia di procedimento amministrativo e di diritto di accesso ai documenti amministrativi*" e s.m.i.;
- il D.Lgs. 3 aprile 2006 n.152 "*Norme in materia ambientale*" e s.m.i.;
- la L.R. 12 aprile 2001 n.11"*Norme sulla valutazione dell'impatto ambientale*" e s.m.i.;

- la L.R. 14 giugno 2007 n.17 "*Disposizioni in campo ambientale, anche in relazione al decentramento delle funzioni amministrative in materia ambientale*" e s.m.i.;
- il R.R. 17 maggio 2018 n.07 "*Regolamento per il funzionamento del Comitato Regionale per la Valutazione di Impatto Ambientale"*
- il D.C.R. 20 ottobre 2009 n.230 "*Piano di Tutela delle Acque*";
- Delibera di Giunta Regionale n. 1333 del 16 luglio 2019 "*Delibera di adozione della proposta di Aggiornamento 2015-2021 del Piano regionale di Tutela delle Acque*";
- la L.R. 19 dicembre 1983 n.24 "*Tutela ed uso delle risorse idriche e risanamento delle acque in Puglia*";
- il R.R. 9 dicembre 2013 n.26 "*Disciplina delle acque meteoriche di dilavamento e di prima pioggia (attuazione dell'art. 113 del Dl.gs. n. 152/06 e ss.mm. ed ii.)";*
- D.G.R. 25 luglio 2006 n. 1116 "*Direttiva concernente le modalità di effettuazione del controllo degli scarichi degli impianti di trattamento delle acque reflue urbane*";
- il R.R. 18 aprile 2012 n.8 *"Norme e misure per il riutilizzo delle acque reflue depurate Dl.gs. n.152/2006, art. 99, comma 2. Legge Regione Puglia n. 27 del 21/2008, art.1, comma 1, lettera b)";*
- il R.R. 12 dicembre 2011 n.26 "*Disciplina degli scarichi di acque reflue domestiche o assimilate alle domestiche di insediamenti di consistenza inferiore ai 2.000 A.E., ad esclusione degli scarichi già regolamentati dal S.I.I. [D.Lgs.n.152/2006, art.100 - comma 3]";*
- il R.R. 22 maggio 2017, n. 13 *"Disposizioni in materia di reti di fognatura, di impianti di depurazione delle acque reflue urbane e dei loro scarichi a servizio degli agglomerati urbani";*
- la Legge 9 agosto 2013 n.98 *"Conversione, con modificazioni, del decreto-legge 21 giugno 2013, n. 69 Disposizioni urgenti per il rilancio dell'economia";*
- la L.R. 10 aprile 2015, n. 19 "*Modifiche alla legge regionale 7 ottobre 2009, n. 20 (Norme per la pianificazione paesaggistica)*."
- Delibera di approvazione del PAI da parte del Comitato Istituzionale n. 39 del 30 novembre 2005.

VISTI ALTRESÌ:

- l'art. 103 co.1 del D. L. n.18 del 17.03.2020;
- art. 37 del D. L. n.23 del 08.04.2020.

RICHIAMATE le disposizioni di cui:

- al D. Lgs. 15/2006 e smi: art.5 co.1 lett.m); art.19 co.5;
- alla L.R. 11/2001: art. 5 co.1, art.28 co.1, art.28 co.1 bis lett.a);
- al R.R. 07/2018: art.3, art.4 co.1
- alla L. 241/1990: art. 2.

CONSIDERATO:

- l'art. 19 co.8 del D. Lgs. 152/2006 e smi;
- l'art. 16 co.8 e co. 9 della L.R. 11/2001 e smi.

EVIDENZIATO CHE:

- il Servizio VIA e VIncA della Sezione Autorizzazioni Ambientali della Regione Puglia, ai sensi dell'art. 19

della L.R. 18/2012, è Autorità Competente all'adozione del Provvedimento di Verifica di Assoggettabilità a Valutazione di Impatto Ambientale ex art.19 del D.Lgs. 152/2006 e smi..

CONSIDERATI gli atti del procedimento, di seguito compendiati:

1. Nota prot. n. 47038 del 09.05.2018, acquisita al prot. della Sezione Autorizzazioni Ambientali n. A00_089/4972 del 10.05.2018, con cui Acquedotto Pugliese SpA in qualità di Proponente ha richiesto "*l'avvio del procedimento ai sensi dell'art.19 del D. Lgs. 152/2006"* per il progetto *P1193 -Progetto definitivo dell'adeguamento dell'impianto di depurazione a servizio dell'agglomerato di Casarano (LE)",* POR Puglia 2014-2020 - Az. 6.3 - 6.3.1 - 6.3.1b".
2. Nota prot. n. AOO_089/6563 del 18.06.2018, con cui il Servizio VIA e VIncA della Regione Puglia ha comunicato l'avvio del procedimento IDVIA 351, rendendo noto quanto indicato dall'art.8 della L. 241/1990 e smi.
3. Nota prot. n. 10244 del 18.09.2018, con cui Autorità di Bacino Distrettuale dell'Appennino Meridionale - Sede Puglia, ha fatto *"presente che dalla verifica degli elaborati desunti dal portale ambientale regionale risulta che, pur essendo le opere previste dal progetto consentite dalle specifiche norme del PAI, non risulta prodotta una specifica valutazione della pericolosità idraulica e degli effetti indotti sulla parte impiantistica, oltre che una valutazione sui rischio associato all'esercizio dell'attività e alla conseguenti misure di sicurezza da adottare per la salvaguardia delle maestranze impiegate".*
4. Parere espresso nella seduta le 22.10.2018, acquisito agli atti del procedimento con prot. n. AOO_089/11426 del 26.10.2018, con cui il Comitato Reg.le VIA ha proposto al Servizio VIA e VIncA della Regione Puglia la richiesta di documentazione integrativa e chiarimenti ivi riportata.
5. Nota prot. n. AOO_075/1869 del 12.02.2019, con cui il Servizio Sistema Idrico Integrato della Regione Pugliadella Regione Puglia ha richiesto le integrazioni ivi riportate.
6. Nota prot. n. AOO_089/3148 del 19.03.2019, con cui il Servizio VIA e VIncA della Regione Puglia ha trasmesso il parere del Comitato Reg.le VIA, prot. n. AOO_089/11426 del 26.10.2018, ed il parere della Sezione Risorse Idriche, prot. n. AOO_075/1869 del 12.02.2019, richiedendo le integrazioni ivi compendiate.
7. Nota prot. n. 75665 del 23.09.2019, acquisita agli atti del procedimento con prot. n. AOO_089/11563 del 26.09.2019, con cui il Proponente ha trasmesso la documentazione ivi elencata, quale riscontro alla nota prot. n. AOO_089/3148 del 19.03.2019.
8. Parere espresso dal Comitato Reg.le VIA nella seduta del 16.01.2020, acquisito agli atti con prot. n. AOO_089/807 del 17.01.2020, con cui il Comitato " … (omissis)… *Esaminata la documentazione in uno agli elaborati integrativi, valutati gli studi trasmessi al fine della verifica di compatibilità ambientale per gli interventi ivi proposti, richiamati i criteri per la Verifica di assoggettabilità a VIA di cui all'Allegato V alla Parte II del d. Igs. 152/2006 … (omissis)…"* ha rilevato *"l'assenza nella documentazione progettuale di informazioni utili e necessarie a valutare l'idoneità della scarico (RAHO + campi di spandimento) all'adeguamento e potenziamento progettuale proposta dell'impianto",* ed ha subordinato la formulazione del proprio parere di competenza ex art. 4 co.1 del r.r. 07/2018, alla trasmissione da parte del Proponente della documentazione finalizzata a chiarire "*l'adeguatezza dello scarico, nonché della capacità di smaltimento del recapito finale, all'implementazione impiantistica proposta".*
9. Nota prot. n. AOO_089/1421 del 30.01.2020, con cui il Servizio VIA e VIncA della Regione Puglia - al fine del prosieguo della attività istruttoria inerente il procedimento - ha rappresentato la necessità che il Proponente provvedesse a trasmettere i chiarimenti/integrazioni ivi compendiati, richiamando le disposizioni di cui all'art. 19 co.6 del TUA.
10. Nota prot. n. AOO_180/7025 del 10.02.2020, con cui il Servizio Territoriale BR - LE della Regione Puglia

ha comunicato che *"… (omissis)… l'area non è soggetta a tutele del vincolo idrogeologico - (RDL n. 3267/1923 RD n. 1126/1926, R.R. n. 09/2015) e pertanto non verrà rilasciato parere*".

11. Nota prot. n. U - 13/03/2020 - 0019788, acquisita al prot. della Sezione Autorizzazioni Ambientali n. AOO_089/3729 del 16.03.2020, con cui il Proponente ha trasmesso richiesta motivata di sospensione dei termini, ex art. 19 co.6 del TUA.
12. Nota prot. n. AOO_00089/3819 del 17.03.2020, con cui il Servizio VIA e VIncA della Regione Puglia- preso atto della richiesta motivata di cui alla nota prot. n. U - 13/03/2020 - 00019788, e degli intendimenti ivi rappresentati - ha comunicato, ai sensi e per gli effetti delle disposizioni dell'art. 19 co.6 del D. Lgs. 152/2006 e smi, la sospensione dei termini del procedimento sino all'acquisizione agli atti della documentazione integrativa e comunque, atteso il periodo indicato nella nota richiamata, per un periodo non superiore a novanta giorni.
13. Nota prot. n. 0028497 - U 30/04/2020, con cui il Proponente - in riscontro alla nota prot. n. AOO_089/1421 del 30.01.2020- ha trasmesso la seguente documentazione, parte integrante degli elaborati cui si riferisce la presente determinazione:
    - A. Riscontro Nota n. 1421 Servizio VIA, Vinca
    - Allegato 1. Nota AQP 683 – Relazione di verifica del Canale Raho;
    - Allegato 2. Relazione di calcolo della portata di piena duecentennale;
    - Allegato 3. Planimetria Bacino del canale ricettore;
    - B1. Corografia area di intervento;
14. Parere espresso dal Comitato Reg.le VIA nella seduta del 16.01.2020, acquisito agli atti con prot. n. AOO_089/7944 del 01.07.2020, con cui il Comitato ha ritenuto che il progetto "*non sia da assoggettare al procedimento di VIA, alle condizioni*" elencate nel paragrafo "*Valutazione di compatibilità ambientale*" riportato a pag. 9 e 10 di 12 del medesimo parere.
15. Nota prot. n. 35500 del 05.06.2020, con cui ARPA Puglia DAP LE ha trasmesso il contributo del Centro Regionale Aria (CRA) di ARPA Puglia, prot. n. 35135 del 04.06.2020.
16. Nota prot. n. 37838 del 16.06.2020, con cui ARPA Puglia DAP LE ha trasmesso "valutazione tecnica positiva per quanto di competenza", per tutte le considerazioni e valutazioni ed alle prescrizioni ivi riportate.
17. Nota prot. n. AOO_145/5423 del 09.07.2020, con cui il Servizio Osservatorio e Pianificazione Paesaggistica della Regione Puglia "*non ha evidenziato elementi di criticità con riferimento agli aspetti di compatibilità con il PPTR tali da richiede l'assoggettamento a VIA, alle condizioni*" ivi compendiate. Con il medesimo contributo ha rappresentato che "*laddove l'intervento non dovesse essere assoggettato a VIA l'accertamento di Compatibilità Paesaggistica (art. 91 delle NTA del PPTR) dovrà essere rilasciato dalla scrivente Sezione sul progetto, come eventualmente modificato in esito alle condizioni espresse nel provvedimento di non assoggettabilità; laddove invece l'intervento dovesse essere assoggettato a VIA, lo stesso si configurerebbe come intervento di rilevante trasformazione (lettera b, comma 1, art. 89 delle NTA del PPTR) e l'accertamento di Compatibilità Paesaggistica (art. 91 delle NTA del PPTR) dovrà essere rilasciato dalla scrivente Sezione sul progetto, come eventualmente modificato in esito alle condizioni espresse nel provvedimento di assoggettabilità, nell'ambito del procedimento relativo al Provvedimento Autorizzatorio Unico Regionale (PAUR) ai sensi dell'art. 27 bis del D. Lgs. 152/2006 e ss. mm. ii*."

RILEVATO che:

- tutta la documentazione afferente al procedimento amministrativo è conservata agli atti del della Sezione Autorizzazioni Ambientali;
- che ai sensi e per gli effetti dell'art. 19 co.13 del TUA "*Tutta la documentazione afferente al procedimento,*

nonché i risultati delle consultazioni svolte, le informazioni raccolte, le osservazioni e i pareri" sono stati "*tempestivamente pubblicati*" sul sito web "Il Portale Ambientale della Regione Puglia".

PRESO ATTO:

- dei contributi delle Amministrazioni e degli enti territoriali potenzialmente e delle osservazioni acquisite agli atti ai sensi e per gli effetti dell'art. 19 co.4 e co.4 del TUA, tutti conservati presso la Sezione Autorizzazioni Ambientali e pubblicati/resi accessibili ex art. 19 co.13 del TUA;
- del parere definito espresso dal Comitato Reg.le VIA, acquisito al prot. della Sezione Autorizzazioni Ambientali n. AOO_089/7944 del 01.07.2020;

VISTI E CONDIVISI, in considerazione delle disposizioni di cui all'art. 19 co.8 del d. Lgs. 152/2006, i motivi alla base della mancata richiesta di non assoggettare il progetto in epigrafe al procedimento di VIA, enucleati nel parere del Comitato Reg.le VIA, prot. n. AOO_089/7944 del 01.07.2020.

RITENUTO che, attese le scansioni procedimentali svolte, valutate le integrazioni progettuali trasmesse dal Proponente, alla luce delle osservazioni pervenute, nonché del parere del Comitato Reg.le VIA, sulla scorta dell'istruttoria tecnica condotta dal Servizio VIA e VIncA della Regione Puglia, sussistano i presupposti per procedere ai sensi dell'art. 2 co.1 della L. 241/1990 e smi all'adozione del provvedimento espresso ex art.19 co.8 del D.Lgs. 152/2006 e ss.mm.ii. e dell'art. 16 della L.R. n. 11/2001 e smi, di conclusione del procedimento di Verifica di Assoggettabilità a Valutazione di Impatto Ambientale ex D.Lgs. 152/2006 (IDVIA 351) inerente al progetto in oggetto, proposto da Acquedotto Pugliese SpA, in qualità di Proponente.

Verifica ai sensi del D.Lgs. 196/2003 e s.m.i.e Reg. 2016/679/UE
Garanzia della riservatezza

La pubblicazione dell'atto all'albo, salve le garanzie previste dalla L. 241/90 e s.m.i. in tema di accesso ai documenti amministrativi, avviene nel rispetto della tutela della riservatezza dei cittadini, secondo quanto disposto dal D.Lgs. 196/2003, come modificato dal D. Lgs. n. 101/2018, in materia di protezione dei dati personali, nonché dal vigente Regolamento Regionale n. 5/2006 per il trattamento dei dati sensibili e giudiziari.
Ai fini della pubblicazione legale, l'atto destinato alla pubblicazione è redatto in modo da evitare la diffusione di dati personali identificativi non necessari, ovvero il riferimento a dati sensibili. Qualora tali dati fossero indispensabili per l'adozione dell'atto, essi sono trasferiti in documenti separati esplicitamente richiamati.
Non ricorrono gli obblighi di cui agli artt. 26 e 27 del D.Lgs. 14 marzo 2013 n. 33

Copertura finanziaria ai sensi della L.R. 28/2001 e s.m.i.

Il presente provvedimento non comporta implicazioni di natura finanziaria sia di entrata che di spesa e dallo stesso non deriva alcun onere a carico del bilancio regionale.

Tutto ciò premesso, ai sensi dell'art.19 del D.Lgs. 3 aprile 2006 n.152 "*Norme in materia ambientale*" e s.m.i. e dell'art.16 della L.R. 11/2001 e smi, dell'art.2 co.1 della l. 241/1990 e smi, sulla scorta dell'istruttoria tecnica condotta, ai sensi del R.R. 22giugno 2018 n.07, dal Comitato Regionale di V.I.A, dell'istruttoria tecnico - amministrativa resa dal Servizio VIA e VIncA, della Regione Puglia, di tutti i contributi e le osservazioni espressi dagli Enti ed Amministrazioni a vario titolo coinvolti nel procedimento

DETERMINA

- che le considerazioni, prescrizioni, valutazioni esposte in narrativa, si intendono tutte integralmente riportate e trascritte e parte integrante del presente provvedimento;
- di non assoggettare a valutazione di impatto ambientale il progetto presentato da Acquedotto Pugliese SpA con istanza acquisita al prot. della Sezione Autorizzazioni Ambientali nA00_089/4972 del 10.05.2018,

identificato all'IDVIA 351, avente ad oggetto "*P1193 - Progetto definitivo dell'adeguamento dell'impianto di depurazione a servizio dell'agglomerato di Casarano (LE)", POR Puglia 2014-2020 - Az. 6.3 - 6.3.1 - 6.3.1b".*

- che costituiscono parte integrante del presente provvedimento i seguenti allegati:
  - Allegato 1: "*Quadro delle condizioni ambientali*".

- di subordinare l'efficacia del presente provvedimento di verifica di assoggettabilità a VIA al rispetto:
  - delle indicazioni/informazioni/specifiche progettuali contenute nella documentazione acquisita agli atti del procedimento in epigrafe, a cui è riferita la presente determinazione conclusiva;
  - delle condizioni ambientali riportate nell'allegato 1 "Quadro delle Condizioni Ambientali" alla presente Determinazione, la cui verifica di ottemperanza dovrà essere valutata e verificata - per quanto di propria competenza, ai sensi e per gli effetti dell'art.28 del 152/2006 e smi - dagli Enti ivi indicati per ciascuna prescrizione, che informeranno tempestivamente degli esiti della verifica, nonché per quanto previsto dalla vigente normativa, il Servizio VIA e VIncA della Sezione Autorizzazioni Ambientali della Regione Puglia.

- di porre a carico del Proponente l'onere di fornire espressa, puntuale e tempestiva evidenza alle Autorità competenti e agli Enti coinvolti nel procedimento del rispetto di tutte le prescrizioni, condizioni e precisazioni richiamate nel presente provvedimento e relativi allegati, espresse dai soggetti intervenuti.

- di prescrivere che il Proponente comunichi la data di avvio delle attività valutate con il presente atto a tutti gli Enti coinvolti nell'ambito del procedimento.

- di stabilire che Proponente dovrà dimostrare la conformità delle opere realizzate e delle relative modalità di esecuzione alla proposta progettuale approvata, anche attraverso acquisizioni fotografiche che ne attestino tutte le fasi di realizzazione. La relativa documentazione prodotta, a firma di tecnico abilitato, dovrà essere trasmessa, per tutte le opere previste in progetto, ad ARPA Puglia - DAP, alla Sezione Vigilanza Ambientale della Regione Puglia, al Servizio VIA/VIncA della Regione Puglia per la verifica di coerenza con quanto assentito.

- che il presente provvedimento:
  - è condizionato alla legittimità dei provvedimenti e degli atti amministrativi connessi e presupposti, di competenza di altri Enti pubblici a ciò preposti;
  - fa salve, e quindi non comprende, le ulteriori prescrizioni, integrazioni o modificazioni relative ai successivi livelli di progettazione eventualmente introdotte dagli Enti competenti al rilascio di pareri e/o autorizzazioni per norma previsti, anche successivamente all'adozione del presente provvedimento, purché con lo stesso dichiarate compatibili dall'ente deputato al rilascio del titolo abilitativo finale;
  - fa salve, e quindi non comprende, le ulteriori prescrizioni relative alla fase di esercizio introdotte dagli Enti competenti al rilascio di atti autorizzativi, comunque denominati, per norma previsti, anche successivamente all'adozione del presente provvedimento, purché con lo stesso dichiarate compatibili dall'ente deputato al rilascio del titolo autorizzativo;
  - fa salve, e quindi non comprende, le ulteriori autorizzazioni, intese, concessioni, licenze, pareri, nulla osta e assensi in tema di patrimonio culturale e paesaggistico;
  - fa salve, e quindi non comprende, le ulteriori autorizzazioni, intese, concessioni, licenze, pareri, nulla osta e assensi necessari per la realizzazione ed esercizio dell'intervento;
  - fa salve, e quindi non comprende, le previsioni di cui all'art.25 del D.Lgs. 50/2016 e degli articoli 96 e 97 del D.Lgs. 163/2006 e smi ;
  - fa salve, e quindi non comprende, le previsioni di cui al D.P.R. 13 giugno 2017, n. 120 "Regolamento

recante la disciplina semplificata della gestione delle terre e rocce da scavo, ai sensi dell'articolo 8 del decreto-legge 12 settembre 2014, n. 133, convertito, con modificazioni, dalla legge 11 novembre 2014, n. 164";

- che il Proponente rispetti gli obblighi derivanti dal D.Lgs. 9 Aprile 2008, n. 81 e ss.mm.ii. (Tutela della salute e dei luoghi di lavoro).
- che Arpa Puglia – Dipartimento Provinciale - e la Sezione Regionale di Vigilanza Ambientale, ognuno nell'ambito delle funzioni proprie istituzionali, svolgano il controllo della corretta gestione ambientale da parte del Proponente ivi compresa l'osservanza di quanto riportato nel presente provvedimento, con oneri a carico del Proponente;
- di notificare il presente provvedimento a cura della Sezione Autorizzazioni Ambientali a:
  Acquedotto Pugliese Spa - Direzione Ingegneria, sede legale in Via Cognetti, 36 - 70121 Bari
- di trasmettere il presente provvedimento a cura della Sezione Autorizzazioni Ambientali a:
  - Comune di Casarano;
  - Provincia di Lecce;
  - Dipartimento di Prevenzione;
  - ARPA Puglia;
  - Sezioni/Servizi Regionali:
    - Risorse Idriche;
    - Urbanistica;
    - Lavori Pubblici;
    - Infrastrutture per la mobilità;
    - Vigilanza Ambientale;
    - Difesa del Suolo e Rischio Sismico;
    - Rifiuti e Bonifiche;
    - Gestione sost. e Tutela Risorse Forestali;
    - Tutela e Valorizzazione del Paesaggio;
    - Agricoltura;
    - Demanio e Patrimonio;
    - Protezione civile;
  - Autorità Idrica Pugliese;
  - Segretario Regionale del MIBACT per la Puglia;
  - SABAP;
  - Autorità di Bacino Distrettuale dell'Appennino Meridionale - Sede Puglia;
  - Consorzio Bonifica Ugento e Li foggi.

Il presente provvedimento, redatto in forma integrale nel rispetto della tutela alla riservatezza dei cittadini, secondo quanto disposto dal D.lgs. 196/03 in materia di protezione dei dati personali e ss. mm.ii., emesso in forma di documento informatico ex D. Lgs. 82/2005 e smi, firmato digitalmente ai sensi del testo unico D.P.R. 28 dicembre 2000, n. 445, del D.Lgs. 7 marzo 2005, n. 82 e norme collegate, è composta da n. 10 pagine, compresa la presente, più l'Allegato 1 composta da 17 pagine, per complessivi 27 pagine,ed è immediatamente esecutivo.

Il presente provvedimento,

a) è pubblicato all›Albo Telematico del sito www.regione.puglia.it per un periodo pari almeno dieci giorni, ai sensi dell›art. 7 ed 8 del L.R. n.15/2008 e per gli effetti di cui al comma 3 art. 20 DPGR n. 443/2015;

b) è trasmesso al Segretariato della Giunta Regionale, ai sensi dell›art. 6 comma quinto della L.R. n.7/97 e del Decreto del Presidente della G.R. n. 443/2015 .

c) sarà pubblicato sul sito ufficiale della Regione Puglia, www.regione.puglia.it, Sezione Trasparenza, Provvedimenti dirigenti;

d) sarà pubblicato sul BURP.

Ai sensi dell'art. 3 comma 4 della L. n. 241/90 e smi, avverso il presente provvedimento potrà essere presentato ricorso giurisdizionale al Tribunale Amministrativo Regionale entro 60 giorni (sessanta) dalla data di notifica dello stesso, ovvero ricorso straordinario al Presidente della Repubblica entro 120 (centoventi) giorni.

Il dirigente a.i. del Servizio VIA e VINCA
Dott.ssa Mariangela Lomastro

REGIONE PUGLIA

DIPARTIMENTO MOBILITÀ, QUALITÀ URBANA, OPERE PUBBLICHE, ECOLOGIA E PAESAGGIO
SEZIONE AUTORIZZAZIONI AMBIENTALI
SERVIZIO VIA,VINCA

QUADRO DELLE CONDIZIONI AMBIENTALI

Allegato 1

Procedimento:	**IDVIA 351**: Procedimento di Verifica di Assoggettabilità Valutazione di Impatto Ambientale ex art.19 del D.Lgs. 152/2006 e smi.
Progetto:	P1193 - Progetto definitivo dell'adeguamento dell'impianto di depurazione a servizio dell'agglomerato di Casarano (LE) - POR Puglia 2014-2020 - Az. 6.3 - 6.3.1 - 6.3.1b"
Proponente:	Acquedotto Pugliese Spa - Direzione Ingegneria, Via Cognetti, 36 - 70121 Bari (BA)

Il presente documento, parte integrantedel provvedimento di verifica di assoggettabilità a VIA ex art.19 del D.Lgs. 152/2006 e smie art.16 della L.R. 11/2001e smi, relativo al procedimento IDVIA351, contiene le condizioni ambientali come definite all'art.19 co.8 del d.lgs.152/2006 e smi, che dovranno essere ottemperate dal Proponente, ai sensi e per gli effetti dell'art. 28 co.1 del TUA, ed è redatto in considerazione delle scansioni procedimentali agli atti per il procedimento, in conformità alla relativa documentazione istruttoria, preso atto dei contributi istruttori/pareri/nulla osta/ raccomandazioni formulate dai vari soggetti intervenuti nel procedimento.

Il Servizio VIA e VIncA della Regione Puglia, in qualità di Autorità Competente all'adozione del provvedimento di Verifica di Assoggettabilità a Valutazione di Impatto Ambientale, di cui il presente documento costituisce allegato, richiamate le disposizioni di cui all'art.28 del d. lgs. 3 aprile 2006, n. 152 e ss.mm.ii., ai sensi del co. 2 del medesimo articolo, verificherà l'ottemperanza delle condizioni ambientaliindicateavvalendosi dei "soggetti individuati per la verifica di ottemperanza" come specificati. I suddetti Soggetti provvederanno a concludere l'attività di verifica entro il termine di cui all'articolo 28, comma 3, del decreto legislativo 3 aprile 2006, n. 152 e ss.mm.ii., comunicandone tempestivamente gli esiti all'Autorità Competente, come in epigrafe individuata. In difetto, così come previsto al comma 4 del sopra citato articolo 28, le attività di verifica saranno svolte direttamente dall'Autorità Competente.

Alla verifica di ottemperanza delle condizioni ambientali si provvederà con oneri a carico del Proponente laddove le attività richieste ai "soggetti individuati per la verifica di ottemperanza" ed agli enti coinvolti non rientrino tra i compiti istituzionali dei predetti.

Per la verifica dell'ottemperanza delle condizioni ambientali contenute nel presente documento, il Proponente, nel rispetto dei tempi e delle specifiche modalità di attuazione indicate, è tenuto a trasmettere in formato elettronico al soggetto individuato per la verifica e all'Autorità Competente, la documentazione contenente gli elementi necessari alla verifica dell'ottemperanza: è, infatti, in capo al Proponente l'onere di fornire espressa, puntuale e tempestiva evidenza del rispetto di tutte le prescrizioni, condizioni e precisazioni richiamate nel provvedimento, di cui il presente documento è allegato.

Premesso quanto sopra, richiamate le disposizioni di cui all'art.28 del D.Lgs. 152/2006, come modificato da D.Lgs. 104/2017, di seguito sono compendiate le prescrizioni e condizioni ambientali a cui è subordinata l'efficacia del provvedimento di che trattasi.Ai sensi del co.2 dell'art.28 del D.Lgs. 152/2006, per ciascuna prescrizione è indicato:

- il termine per ottemperarvi e per l'avvio della relativa verifica di ottemperanza;
- il soggetto pubblico a cui è affidata la relativa verifica di ottemperanza, ilcui esito dovrà essere tempestivamente comunicato al Servizio VIA e VIncA della Regione Puglia, Autorità Competente.

	CONDIZIONE	***SOGGETTO PUBBLICO A CUI È AFFIDATA LA RELATIVA VERIFICA DI OTTEMPERANZA***
A	**1. Fase di progetto/ante-operam/prima dell'inizio dei lavori** a) Sia prodotto opportuno riscontro alla nota prot. n. 10244 del 18.09.2018 di Autorità di Bacino Distrettuale dell'Appennino Meridionale - Sed Puglia ed ottenuto specifico parere/nulla osta dalla stessa Autorità [*Autorità di Bacino Distrettuale dell'Appennino Meridionale - Sede Puglia, prot. n. 10244 del 18.09.2018*]	Autorità di Bacino Distrettuale dell'Appennino Meridionale - Sede Puglia
B	**1. Fase di progetto/ante-operam/prima dell'inizio dei lavori** a) Siano attuate tutte le misure di mitigazione e prevenzione riportate negli elaborati di progetto ed integrativi esaminati: A1 “Relazione generale”, A3 “Relazione tecnica di processo (con aggiornamento)”, A8 “Gestione delle interferenze”, A9 “Relazione terre e rocce da scavo”, A.10 “Verifica di assoggettabilità a VIA”, A12 “Studio previsionale impatto odorigeno”, “Disciplinare di gestione provvisoria”, D.07 “Cronoprogramma dei lavori". **2. Fase di realizzazione dell'opera/cantiere** a) Siano attuate tutte le misure di mitigazione e prevenzione riportate negli elaborati di progetto ed integrativi esaminati: A1 “Relazione generale”, A3 “Relazione tecnica di processo (con aggiornamento)”, A8 “Gestione delle interferenze”, A9 “Relazione terre e rocce da scavo”, A.10 “Verifica di assoggettabilità a VIA”, A12 “Studio previsionale impatto odorigeno”, “Disciplinare di gestione provvisoria”, D.07 “Cronoprogramma dei lavori". *[Parere Comitato Reg.le VIA AOO_089/7944 del 01.07.2020]*	Regione Puglia Servizio VIA e VIncA
C	**1. Fase di progetto/ante-operam/prima dell'inizio dei lavori** a) SIA prodotto un piano di gestione per la conservazione e il mantenimento dell’Area Umida del PPTR da concordare e definire con ARPA Puglia; tale piano deve essere trasmesso alla scrivente Sezione ai fini del rilascio dell’Accertamento di Compatibilità Paesaggistica. Aspetto essenziale di tale piano è definire i tempi di svuotamento del campo di spandimento ed adeguare l’immissione delle acque al fine di consentire il mantenimento di un livello minimo delle stesse, evitando esondazioni. **2. Fase di realizzazione dell'opera/cantiere** a) Al fine di mitigare l’impatto visivo dell’impianto di depurazione, sia realizzata una cortina di verde lungo tutto il perimetro dello stesso, attraverso la piantumazione di specie arboree autoctone come ad esempio	Servizio Osservatorio e Pianificazione Paesaggistica della Regione Puglia

	il Pino d'Aleppo (Pinus halepensis). Siano inoltre piantumate al di sotto delle suddette alberature, arbusti di specie autoctone come ad esempio il Lentisco (Pistacia Lentiscus). Sono comunque da escludere piantumazioni di specie esotiche e di palmacee in genere; b) le recinzioni, eventualmente previste, siano realizzate evitando l'impiego di elementi prefabbricati in cemento, privilegiando le murature a secco sovrastate da recinzioni metalliche semplici con maglia idonea al passaggio di animali. I muretti a secco siano realizzati in pietra locale secondo le tecniche tradizionali, senza fare ricorso a sigillature dei giunti dei paramenti murari o a strutture murarie con nuclei in calcestruzzo o in laterizi, rivestiti da paramenti in pietra a faccia vista; c) ove possibile, al fine di contenere il consumo di suolo, si provveda a compattare le aree destinate agli impianti e siano preservate le superfici drenanti e permeabili esistenti evitando l'utilizzo di bitume e/o siano disimpermeabilizzate le superfici esistenti. d) durante le fasi di realizzazione delle opere siano evitate, in aree esterne a quelle di intervento, le trasformazioni e rimozioni della vegetazione arborea, nonché la rimozione degli elementi antropici, seminaturali e naturali caratterizzanti il paesaggio agrario ponendo attenzione all'organizzazione del cantiere; inoltre, in fase di cantiere, al fine di evitare impatti diretti e/o indiretti sul contesto paesaggistico esistente e sulle sue componenti dovrà essere garantito: i. la limitazione dei movimenti di terra (sbancamenti, sterri, riporti) per non modificare in maniera significativa l'attuale assetto geomorfologico d'insieme e conservare nel contempo l'assetto idrogeologico complessivo delle aree oggetto d'intervento; ii. l'allontanamento e il deposito dei materiali di risulta rivenienti dalle operazioni di scavo nelle pubbliche discariche; e) al termine dei lavori, lo smantellamento delle opere provvisorie e il ripristino dello stato dei luoghi, al fine di agevolare la ricomposizione dei valori paesistici del sito. *[Servizio Osservatorio e Pianificazione Paesaggistica della Regione Puglia, prot. n. AOO_145/5423 del 09.07.2020]*	
D	**1. Fase di progetto/ante-operam/prima dell'inizio dei lavori** a) Per per tutte le sezioni caratterizzate da processi di lavorazione che generino emissioni odorigene, siano previste modifiche che garantiscano la chiusura ed il confinamento delle aree, garantendo che i relativi processi siano svolti in ambiente confinato e dotato di adeguato sistema di captazione e convogliamento con successivo trattamento delle emissioni mediante sistema di abbattimento efficace. **2. Fase di esercizio** a) Attesa la condizioni di cui al precedente p.to 1.a), con particolare	ARPA Puglia Centro Regionale Aria (CRA)

	riferimento alle sorgenti odorigene presenti in impianto che si configurano come sorgenti diffuse, dovranno essere monitorate utilizzando metodiche di campionamento adeguate alla tipologia di sorgente e conformi alle norme tecniche di settore. I campioni dovranno essere sottoposti alle analisi olfattometriche ai sensi della norma tecnica UNI EN 13725: 2004. b) Per la verifica delle efficienze di abbattimento dei sistemi di filtrazione, dovranno essere effettuate misurazioni di concentrazione di odore in corrispondenza dell'ingresso e dell'uscita dagli stessi e sarà necessario inserire le modalità e le frequenze di questi controlli nel piano di monitoraggio. *[ARPA Puglia DAP LE, contributo del Centro Regionale Aria (CRA) di ARPA Puglia, prot. n. 35135 del 04.06.2020]*	
E	**1. Fase di progetto/ante-operam/prima dell'inizio dei lavori** a) Sia trasmesso, almeno 60 giorni prima dell'inizio dei lavori ad ARPA Puglia un idoneo Piano di Monitoraggio Ambientale che tenga conto delle indicazioni riportate nella nota prot. ARPA n. 37838 del 16.06.2020; b) Sia trasmesso, almeno 60 giorni prima dell'inizio dei lavori ad ARPA Puglia un cronoprogramma delle lavorazioni, in funzione di quanto previsto per il PMA in corso d'opera; c) Sia trasmessa, almeno 60 giorni prima dell'inizio dei lavori ad ARPA Puglia un cronoprogramma delle lavorazioni relazione previsionale di impatto acustico. d) Sia definito, condiviso e validato con e da ARPA Puglia, il Piano di Monitoraggio Ambientale di cui al precedente p.to a) *[ARPA Puglia DAP LE, contributo del Centro Regionale Aria (CRA) di ARPA Puglia, prot. n. 37838 del 16.06.2020]*	ARPA Puglia DAP LE

Costituiscono parte integrante del presente allegato, i seguenti documenti, richiamati nella tabella delle condizioni Ambientali:

- Nota ARPA Puglia, prot. n. 37838 del 16.06.2020.

Responsabile del Procedimento
ing. L. Tornese

TORNESE LJUBA
16.07.2020 14:55:43
UTC

Il dirigente a.i. del Servizio VIA/VIncA
Dott. Mariangela Lomastro

LOMASTRO
MARIANGELA
16.07.2020
16:07:09
UTC

ARPA PUGLIA - Unica AOO - 0156/0028/0003 - Protocollo 0037838 - 156 - 16/06/2020 - SAN, SDLE, STLE

ARPA PUGLIA

Sistema Nazionale per la Protezione dell'Ambiente

Trasmesso via pec

Spett.le Dipartimento Mobilità, qualità urbana,
Opere Pubbliche e Paesaggio
Sezione Autorizzazioni Ambientali
Servizio VIA- VIncA
Via Gentile 52
70126 – Bari
pec : servizio.ecologia@pec.rupar.puglia.it

Oggetto: ID_VIA_351; Decreto Legislativo n 152/06 e ss.mm.ii. – Procedimento di verifica di Assoggettabilità a VIA per il " P1193" progetto definitivo dell'adeguamento dell'impianto di depurazione a servizio dell'agglomerato di Casarano (Le). POR Puglia 2014-2020.- Asse 6.6b- Azione 6.3.1b".
Ditta : Acquedotto Pugliese S.p.A.
Valutazione tecnica finale.

Seguito e riferimento alla pratica di cui all'oggetto, allegata alla presente si trasmette valutazione tecnica per quanto di competenza.

Distinti Saluti.

1

Il Direttore del DAP
(dott. ing. Roberto Bucci)

Firma autografa sostituita a mezzo
stampa ai sensi dell'art.3, c.2 D.L.39/93

Il GdL
ing. Ettore Però *(DAP Lecce- Territorio)*
ing. Maria Cristina DE MATTIA *(DS- U.O.C. Ambienti Naturali)*

Agenzia Regionale per la Prevenzione e la Protezione dell'Ambiente
Sede legale: Corso Trieste 27, 70126 Bari
Tel. 080 5460111 Fax 080 5460150
www.arpa.puglia.it
C.F. e P. IVA. 05830420724

DAP Lecce
Servizio Territoriale
Via Miglietta, 2 73100 Lecce
Tel. 0832/1810018 Fax 0832/342579
PEC: *dap.le.arpapuglia@pec.rupar.puglia.it*

ARPA PUGLIA

Sistema Nazionale per la Protezione dell'Ambiente

Trasmesso via pec

Spett.le Dipartimento Mobilità, qualità urbana,
Opere Pubbliche e Paesaggio
Sezione Autorizzazioni Ambientali
Servizio VIA- VIncA
Via Gentile 52
70126 – Bari
pec : servizio.ecologia@pec.rupar.puglia.it

Oggetto: ID_VIA_351; Decreto Legislativo n 152/06 e ss.mm.ii. – Procedimento di verifica di Assoggettabilità a VIA per il " P1193" progetto definitivo dell'adeguamento dell'impianto di depurazione a servizio dell'agglomerato di Casarano (Le). POR Puglia 2014-2020.- Asse 6.6b- Azione 6.3.1b".
Ditta : Acquedotto Pugliese S.p.A.
Valutazione tecnica finale.

Seguito e riferimento alla pratica di cui all'oggetto, esaminata la relativa originaria documentazione di progetto presentata, le successive integrazioni pervenute a seguito di richiesta di vari Enti, si esprime valutazione tecnica per quanto di competenza.

Gli elaborati riferibili al progetto sono stati reperiti dal portale Ambiente della Regione Puglia all'indirizzo: http://ecologia.regione.puglia.it/portal/elenchi/Procedure+VIA.

1

INQUADRAMENTO TERRITORIALE (elaborato A.10- Verifica di assoggettabilità a VIA)

Il territorio del Comune di Casarano, nel quale si inserisce il progetto in esame, è situato nel Salento sud-occidentale, dista 46 km dal capoluogo provinciale, Lecce, a circa 34 km dalla punta estrema della Puglia, Santa Maria di Leuca, e a circa 10 km dalla costa ionica.

Lo strumento urbanistico vigente del comune di Casarano è un Piano Regolatore Generale approvato in via definitiva con Deliberazione di Giunta Regionale n. 2470 del 16/12/2008, pubblicata sul BUR Puglia n.14 del 23/01/2009.

L'area di intervento si trova in una delle zone omogenee di tipo F, definite come "zone del territorio destinate ad attrezzature ed impianti di interesse generale", e rientra nel "Sistema della produzione", nello specifico, nel Sub-sistema P3 impianti tecnologici.

SITUAZIONE ATTUALE dell'impianto (elaborato A.1- Relazione Generale)

Allo stato attuale l'impianto depurativo è dotato delle seguenti autorizzazioni.

Autorizzazione allo scarico: con Determinazione Dirigenziale della Regione Puglia Servizio Risorse Idriche 075/DIR/2015/00122 autorizzazione allo scarico delle acque reflue depurate effluenti dal depuratore consortile a servizio dell'agglomerato di Casarano nel Canale "Raho" e nel campo di spandimento esistente denominato "Campo Grande", per una portata media complessiva di 8.952 mc/d e un carico pari a 58.894 AE.

Autorizzazione alle emissioni in atmosfera ex art.269 del D.Lgs.152/2006: con atto di determinazione n.590 del 11/12/2014 autorizzazione alle emissioni in atmosfera per l'impianto depurativo a servizio dell'agglomerato di Casarano.

ARPA PUGLIA

Sistema Nazionale per la Protezione dell'Ambiente

L'impianto di depurazione di Casarano, secondo il vigente Piano di Tutela delle Acque (PTA) della Regione Puglia, recepisce i reflui dell'agglomerato codice 1607501601, che comprende l'abitato di Casarano con la frazione di Spagnulo e gli abitati di Matino e Parabita.

Il presidio depurativo "Casarano nuovo" in cui afferiscono i reflui dell'agglomerato di Casarano, come riportato nella scheda tecnica del PTA, è dimensionato alla potenzialità di 45.900 AE.

Inoltre il recapito finale attuale e di previsione viene indicato rispettivamente su Campi di spandimento e Canale del "Raho" nel rispetto dei limiti della Tabella 4 dell'allegato 5 del D.Lvo 152/06.

L'impianto di depurazione di Casarano nuovo, ubicato nel territorio comunale di Casarano, nella configurazione attuale prevede un processo di trattamento biologico a fanghi attivi.

L'impianto, articolato su aree attigue ma distinte, è articolato su due linee parallele per la linea acque e una per la linea fanghi:

NELL'AREA DEL VECCHIO IMPIANTO

grigliatura meccanica
equalizzazione ricavata con la riconversione di cinque bacini Imhoff
sollevamento iniziale
chiariflocculazione (dismessa)
sedimentazione primaria (dismessa)
ricircolo al percolatore (dismessa)
percolatori (dismessa)
bacini di sedimentazione (dismessa)
disinfezione (dismessa)
letti di essiccamento (dismessa)

NELL'AREA DEL NUOVO IMPIANTO

stazione di denitrificazione
stazione di ossidazione
stazione di ricircolo fanghi
stazione di sedimentazione secondaria
stazione di disinfezione
stazione di filtrazione (fuori esercizio)
stazione di stabilizzazione aerobica
stazione di ispessimento fanghi
stazione di disidratazione meccanica

L'impianto di depurazione di Casarano nella sua configurazione attuale riferita alle stazioni della filiera di trattamento in esercizio, presenta la consistenza che si riporta nel seguito come ricavata e verificata dalla scheda di consistenza dell'impianto fornita dal gestore ai progettisti:

STAZIONE DI GRIGLIATURA
STAZIONE DI EQUALIZZAZIONE E SOLLEVAMENTO INIZIALE
STAZIONE DI DENITRIFICAZIONE
STAZIONE DI OSSIDAZIONE
STAZIONE DI RICIRCOLO FANGHI
STAZIONE DI SEDIMENTAZIONE SECONDARIA
STAZIONE DI DISINFEZIONE
STAZIONE DI CHIARIFLOCCULAZIONE
STAZIONE DI STABILIZZAZIONE AEROBICA
STAZIONE DI ISPESSIMENTO FANGHI
STAZIONE DI DISIDRATAZIONE MECCANICA

Agenzia Regionale per la Prevenzione e la Protezione dell'Ambiente
Sede legale: Corso Trieste 27, 70126 Bari
Tel. 080 5460111 Fax 080 5460150
www.arpa.puglia.it
C.F. e P. IVA. 05830420724

DAP Lecce
Servizio Territoriale
Via Miglietta, 2 73100 Lecce
Tel. 0832/1810018 Fax 0832/342579
PEC: *dap.le.arpapuglia@pec.rupar.puglia.it*

ARPA PUGLIA

Sistema Nazionale per la Protezione dell'Ambiente

STAZIONE ACQUA POTABILE
STAZIONE ACQUE DI SERVIZIO
GRUPPO ELETTROGENO
STAZIONE DI RILANCIO FINALE

DESCRIZIONE DEL PROGETTO (elaborato ED.01- Relazione illustrativa Generale)

L'intervento in oggetto si configura come un adeguamento funzionale e potenziamento dell'impianto in oggetto al fine di rispettare i valori limite tabellari di riferimento allo scarico previsti dal PTA (Tab.4 Allegato 5 alla Parte III del D.lgs.152/06) anche con possibilità di riutilizzo dei reflui depurati ai sensi del DM 185/03, incrementando la potenzialità del depuratore (da 45.900 AE a 58.900 AE) ed ottemperando alle disposizioni del R.R. 13/2017.

Pertanto, si esprimono le osservazioni di seguito riportate per i temi ambientali di competenza.
Gli interventi necessari per l'adeguamento dell'impianto ad una maggiore potenzialità comporteranno le seguenti lavorazioni:

Realizzazione del bacino di sedimentazione primaria già previsto con il progetto preliminare;
Realizzazione del terzo bacino di sedimentazione secondaria;
Realizzazione di nuovo bacino di clorazione in sostituzione di quello esistente non idoneo alla nuova configurazione funzionale già previsto con il progetto preliminare;
Realizzazione della nuova linea fanghi per il trattamento anaerobico dei fanghi.

L'adeguamento dell'impianto alla norma cogente in materia di emissione in atmosfera (Legge Regionale 23/2015), obiettivo già individuato con il progetto preliminare, ha comportato l'esecuzione di opere di confinamento e l'installazione di stazioni di trattamento specifiche per i miasmi e, in particolare:

locale praticabile a confinamento dei pretrattamenti di grigliatura e dei cassoni di accumulo del grigliato;
sistema di confinamento per la sedimentazione primaria con ambiente praticabile;
coperture praticabile classe H2 (DM 14/01/2008 tab3.1.II) con lamiera pressofusa striata antiscivolo per la dissabbiatura;
coperture accessibili classe H1 (DM 14/01/2008 tab3.1.II) con elementi metallici in lega di alluminio per il bacino di equalizzazione in progetto e per i post ispessitori;
installazione di impianto di deodorizzazione biologica mediante biotrickling per il trattamento aria esausta per una portata nominale di 7.600 m3/h per il locale pre trattamenti-grigliatura;
installazione di impianto di deodorizzazione biologica mediante biotrickling per il trattamento aria esausta per una portata nominale di 7.600 m3/h per il trattamento per il comparto di dissabbiatura e il bacino di equalizzazione;
installazione di impianto di deodorizzazione biologica mediante biotrickling per il trattamento aria esausta per una portata nominale di 6.000 m3/h per il locale disidratazione fanghi e comparti di post ispessimento fanghi digeriti.

Ulteriori interventi riguardano l'esecuzione della linea di affinamento per raggiungere i limiti imposti dal DM 185/03 e dal regolamento regionale RR 8/12 per il riuso in agricoltura.
Quanto sopra nel rispetto delle prescrizioni di cui al comma 5 dell'art. 6 del RR 13/2017.

IL PROGETTO PREVEDE I SEGUENTI INTERVENTI:

- Rifacimento ex-novo della stazione di grigliatura e suo confinamento al fine di contenere e monitorare le emissioni odorigene della grigliatura, previa demolizione dell'attuale stazione;
- Realizzazione di una stazione di dissabbiatura/ disoleatura, inesistente allo stato attuale;

- Potenziamento del comparto di denitrificazione e di ossidazione, insufficienti a fronteggiare il carico in ingresso previsto dal PTA;
- Potenziamento del comparto di sedimentazione secondaria, insufficiente a fronteggiare il carico in ingresso previsto dal PTA, con demolizione dell'esistente stazione di disinfezione e realizzazione di un terzo sedimentatore nell'area di pertinenza della predetta stazione;
- Realizzazione di una nuova stazione di disinfezione in sostituzione dell'esistente;
- Potenziamento della stazione di filtrazione, insufficiente a fronteggiare il carico in ingresso previsto dal PTA;
- Interventi per garantire gli standard minimi di sicurezza degli operatori addetti alla gestione;
- Realizzare un muro di sostegno perimetrale per garantire condizioni di sicurezza;
- Monitoraggio on-line, ovvero alla rilevazione dei principali parametri che caratterizzano il processo di depurazione biologica;
- Adeguamento dell'impianto elettrico, per consentire l'alimentazione delle nuove utenze, ordinarie privilegiate, in conformità alle normative vigenti;
- Demolizione delle stazioni obsolete e/o inservibili quali il comparto della sedimentazione primaria con annessa stazione di miscelazione e flocculazione.

Pertanto, secondo il progetto in esame, la nuova configurazione dell'impianto di depurazione di Casarano sarà la seguente:

LINEA ACQUE:

1. Grigliatura grossolana (20 mm)
2. Grigliatura fine (3 mm)
3. Dissabbiatura
4. Misura della portata
5. Equalizzazione
6. Sollevamento dall'equalizzazione
7. Sedimentatore primario
8. Comparto biologico di denitrificazione (esistente)
9. Comparto biologico di ossidazione/nitrificazione (esistente)
10. Ricircolo miscela aerata (esistente previsto adeguamento)
11. Stazione di produzione aria in ossidazione (esistente)
12. Defosfatazione (esistente)
13. Sedimentazione secondaria (esistente previsto terzo sedimentatore)
14. Sollevamento fanghi di ricircolo (esistente previsto adeguamento)
15. Filtrazione e trattamento di disinfezione UV
16. Disinfezione
17. Rilancio allo scarico (esistente)

LINEA FANGHI

18. Sollevamento fanghi di supero
19. Sollevamento fanghi primari
20. Pre ispessimento fanghi secondari
21. Digestione anaerobica dei fanghi
22. Centrale termica, scambiatore di calore e sistemi di ricircolo dei fanghi
23. Miscelazione dei fanghi nel digestore anaerobico
24. Disidratazione fanghi

Ulteriori linee di flusso e trattamento previste sono:

linea biogas con circuiti idraulici di alimentazione della centrale termica, accumulo,campana gasometrica e alimentazione torcia di emergenza;

linea anti incendio a servizio della campana gasometrica e della centrale termica;

Agenzia Regionale per la Prevenzione e la Protezione dell'Ambiente
Sede legale: Corso Trieste 27, 70126 Bari
Tel. 080 5460111 Fax 080 5460150
www.arpa.puglia.it
C.F. e P. IVA. 05830420724

DAP Lecce
Servizio Territoriale
Via Miglietta, 2 73100 Lecce
Tel. 0832/1810018 Fax 0832/342579
PEC: *dap.le.arpapuglia@pec.rupar.puglia.it*

ARPA PUGLIA

Sistema Nazionale per la Protezione dell'Ambiente

linea trattamento aria di processo a servizio dei pretrattamenti e dei trattamenti di ispessimento e disidratazione dei fanghi;
linea raccolta e trattamento acque di pioggia;
linea acque di servizio e linea dreni.

L'intervento prevede il confinamento all'interno di un capannone dei pretrattamenti e l'installazione di un primo gruppo di filtrazione da 7.600 m3/h dedicato a questi primi trattamenti.

La seconda unità sempre da 7.600 m3/h sarà dedicata al trattamento dei miasmi provenienti dagli ulteriori pretrattamenti:

1. Dissabbiatore a pista oggetto di realizzazione con il presente intervento;
2. Canale di misura oggetto di realizzazione con il presente intervento;
3. Vasca di equalizzazione prevista con il presente intervento.

E' stata prevista, inoltre, l'installazione di una ulteriore unità di trattamento da 7.600 m3/h dedicata al bacino di sedimentazione primaria che,per tipologia impiantistica a servizio del bacino e i volumi confinati, necessità di una unità dedicata.

L'ulteriore unità di trattamento, con una portata massima di trattamento di 6.600 m3/h, sarà destinata alla linea fanghi e nello specifico ai seguenti comparti:

1. ispessitori oggetto di realizzazione con il presente intervento;
2. capannone praticabile a confinamento del locale centrifughe e cassone per il deposito dei fanghi disidratati.

ANALISI AMBIENTALE (elaborati : A11-A10)

Gli interventi previsti insistono su un'area di estensione limitata e non alterano in maniera sostanziale le condizioni già presenti in zona di localizzazione del depuratore urbano.

Compatibilità con il PPTR

L'intervento in progetto non interferisce con alcun vincolo del PPTR, anche se l'area di intervento è lambita dal vincolo "UCP – Aree Umide" delle Componenti Botanico Vegetazionali.

Pertanto, non si deve procedere con alcuno strumento di controllo per verificare la conformità degli interventi in progetto con gli obiettivi di tutela delle NTA del PPTR.

Tuttavia, qualora gli interventi in progetto fossero considerati "di rilevante trasformazione", cioè "interventi assoggettati dalla normativa nazionale e regionale vigente a procedura di VIA nonché a procedura di verifica di assoggettabilità a VIA di competenza regionale o provinciale se l'autorità competente ne dispone l'assoggettamento a VIA", si dovrà richiedere l'accertamento di compatibilità paesaggistica, secondo il comma 1,lettera b) dell'Art. 89 delle NTA del PPTR.

Componenti geomorfologiche

Dall'esame delle componenti geomorfologiche individuate dall'art. 49 del Capo II del Titolo VI delle NTA del PPTR (Ulteriori contesti costituiti da : versanti, lame e gravine, doline, grotte, geositi, inghiottitoi, cordoni dunari) e riportate nella tav. 6.1.1 del PPTR, come dichiarato dai progettisti, l'area oggetto di intervento non interessa le aree vincolate.

ARPA PUGLIA

Sistema Nazionale per la Protezione dell'Ambiente

Componenti idrologiche

Dall'esame delle componenti idrogeologiche individuate dall'art. 40 del Capo II del Titolo VI delle NTA del PPTR (Beni paesaggistici costituiti da : territori costieri, territori contermini ai laghi, fiume e torrenti, acque pubbliche e Ulteriori contesti costituiti da: sorgenti, reticolo idrografico di connessione della rete ecologica regionale, vincolo idrogeologico) e riportate nella tav. 6.1.2 del PPTR, come dichiarato dai progettisti , il sito di progetto non interessa tale aree vincolate.

Componenti botanico vegetazionali

Dall'esame delle componenti botanico- vegetazionali individuate dall'art. 57 del Capo III del Titolo VI delle NTA del PPTR (Beni Paesaggistici costituiti da: boschi, zone umide Ramsar e Ulteriori contesti costituiti da: aree umide, prati e pascoli naturali, formazioni arbustive in evoluzione naturale, aree di rispetto dei boschi) e riportate nella tav. 6.2.1 del PPTR, il sito di progetto lambisce il vincolo "UCP-Aree Umide"(art 143 comma 1, lett. e, del Codice) e in riferimento alla perimetrazione "UCP Aree umide", si applicano le misure di salvaguardia e di utilizzazione esposte all'art. 65 delle N.T.A..

A tal proposito i progettisti hanno dichiarato (pag. 21/58 dell'elaborato A10 Verifica di assoggettabilità a VIA) che dall'analisi del vincolo "UCP Aree umide", non risultano impedimenti alla realizzazione degli interventi nelle aree attigue, per cui le opere in progetto sono compatibili con il vincolo in questione.

Componenti delle aree protette e dei siti naturalistici

Inoltre, i progettisti hanno dichiarato che, nel paragrafo 8.3 Compatibilità con i vincoli relativi alle Aree Rete Natura 2000, I.B.A., p.S.I.C. e Z.P.S, dall'analisi cartografica è emerso che le aree interessate dagli interventi non presentano interferenze con alcun vincolo, pertanto hanno concluso che il progetto è compatibile con le aree naturali protette, aree S.I.C., Z.P.S. e IBA.

Il progetto non ricade in una Area IBA (Important Bird Area) e nemmeno in altre Aree protette (SIC, ecc.), dunque non necessita di specifici approfondimenti sugli ambienti naturali, ma altresì di particolare attenzione sul recapito finale classificato come Area umida nel PPTR.



Figura - Important Birds Areas (I.B.A.)

Componenti culturali e insediative

Dall'esame delle componenti culturali e insediative individuate dall'art. 74 del Capo III del Titolo VI delle NTA del PPTR (Beni Paesaggistici costituiti da: immobili e aree di notevole interesse pubblico, zone gravate da usi civici,

Agenzia Regionale per la Prevenzione e la Protezione dell'Ambiente
Sede legale: Corso Trieste 27, 70126 Bari
Tel. 080 5460111 Fax 080 5460150
www.arpa.puglia.it
C.F. e P. IVA. 05830420724

DAP Lecce
Servizio Territoriale
Via Miglietta, 2 73100 Lecce
Tel. 0832/1810018 Fax 0832/342579
PEC: *dap.le.arpapuglia@pec.rupar.puglia.it*

zone di interesse archeologico e Ulteriori contesti costituiti da: città consolidate, testimonianze della stratificazione insediativa, area di rispetto delle componenti culturali e insediative, paesaggi rurali) e riportate nella tav. 6.3.1 del PPTR, come dichiarato dai progettisti, "Le opere in progetto non interferiscono con le aree vincolate della struttura antropica e storico-culturale.

Compatibilità con i vincoli del PAI

Dall'analisi della cartografia si rileva che le opere in progetto insistono su aree caratterizzate da un livello di pericolosità idraulica bassa (BP) e confinano con area a pericolosità idraulica media (MP) mentre non sono presenti aree a pericolosità geomorfologica, e aree definite a rischio.

Per quanto concerne la conformità degli interventi nelle aree a bassa pericolosità, secondo quanto previsto dall'art. 9 comma 1) delle NTA del P.A.I., sono consentiti tutti gli "interventi previsti dagli strumenti di governo del territorio, purché siano realizzati in condizioni di sicurezza idraulica in relazione alla natura dell'intervento e al contesto territoriale.", e quindi l'opera in progetto è ammissibile.

Pertanto, per quanto esplicitato nell'art. 9 delle NTA del PAI al comma 2, per gli interventi interessati da aree a BP, l'AdB richiede la "redazione di uno studio di compatibilità idrologica ed idraulica che ne analizzi compiutamente gli effetti sul regime idraulico a monte e a valle dell'area interessata".

Per quanto concerne la procedura amministrativa da espletare, non sarà necessario redigere uno studio di compatibilità idrologica ed idraulica in quanto sono già presenti le perimetrazioni effettuate dall'Autorità di Bacino in prossimità dell'area di progetto.

Tuttavia, l'intervento è soggetto ad approvazione da parte dell'Autorità di Bacino della Puglia.

Compatibilità con i vincoli del PTA

Considerando la localizzazione delle opere di progetto rispetto alle individuazioni relative alle zone di protezione speciale idrogeologica, si evince, come da PTA, che l'area di intervento non ricade in nessuna delle suddette zone di protezione speciale idrogeologica.

Inoltre, in riferimento alle aree di vincolo d'uso degli acquiferi, si riscontra che le aree oggetto di intervento non ricadono in aree vulnerabili da contaminazione salina.

Si segnala che dall'esame della documentazione specifica si rileva che il Proponente ha perseguito i dettami del R.R. n.13/2017, quindi che nel documento di "Relazione Idraulica", al riguardo, è forse stato erroneamente indicato il RR n.3/2013 (cfr. pf. 3 pag.16 della Relazione Idraulica).

PIANO MONITORAGGIO AMBIENTALE (elaborato di progetto mancante)

Il Proponente non ha definito alcun Piano di Monitoraggio Ambientale, per le varie fasi ante-operam, in corso d'opera e post operam, anche il documento "Disciplinare di gestione provvisoria" trasmesso, in particolare ai paragrafi "7.0-Misure per il contenimento degli impatti" e "8.0 Monitoraggio del corpo ricettore", non contempla alcuna effettiva misura (tranne accorgimenti nel trattamento dei fanghi) o monitoraggio per il recapito finale, come invece dettato dal R.R. n.13/2017.

Il Proponente dovrà, pertanto, trasmettere un idoneo Piano di Monitoraggio Ambientale alle Autorità di controllo, nonché a questa Agenzia per la validazione almeno 60 giorni prima dell'inizio dei lavori ed in esso si terrà conto di ogni componente ambientale interessata dagli interventi, ricomprendendo l'ottemperanza dei protocolli di autocontrollo con riferimento alla matrice acqua ed al monitoraggio del recapito finale previsto dal R.R. n.13/2017.

In esso dovrà essere contemplata la differenziazione del monitoraggio ambientale nelle varie fasi ante-operam, in corso d'opera e post operam, che ai primi esiti (primo report trimestrale) dovranno essere poste a confronto.

Agenzia Regionale per la Prevenzione e la Protezione dell'Ambiente
Sede legale: Corso Trieste 27, 70126 Bari
Tel. 080 5460111 Fax 080 5460150
www.arpa.puglia.it
C.F. e P. IVA. 05830420724

DAP Lecce
Servizio Territoriale
Via Miglietta, 2 73100 Lecce
Tel. 0832/1810018 Fax 0832/342579
PEC: *dap.le.arpapuglia@pec.rupar.puglia.it*

ARPA PUGLIA

Sistema Nazionale per la Protezione dell'Ambiente

Dal progetto si rileva che la linea acque del processo di depurazione esistente "a fanghi attivi" viene potenziata con un sistema articolato su due linee parallele e con introduzione di una fase di sedimentazione primaria (ora in disuso) e di un trattamento terziario di filtrazione per il riuso dei reflui trattati, prevedendo contestualmente l'installazione di un "sistema centralizzato" di misure in campo con specifici sensori per ciascuna delle linee di trattamento Acque e Fanghi, al fine di "un controllo dinamico dei processi di trattamento".

Gli strumenti di misura sono elencati nella "Relazione Generale" (pg.56 e segg.) con l'obiettivo di controllare essenzialmente nelle principali stazioni di trattamento l'Ossigeno disciolto (in ossidazione), il potenziale di ossido-riduzione (in equalizzazione, ossidazione e denitrificazione), la concentrazione dei solidi sospesi (in sedimentazione primaria, a monte e valle del trattamento terziario), il Cloro residuo (in uscita) ed, infine, il livello dei fanghi sedimentati e portate di ricircolo degli stessi.

Per le misure del processo depurativo in progetto si rileva che, se saranno realizzate così come proposte coincidono quasi totalmente con quelle più volte richieste da ARPA in vari procedimenti simili e con quelle già programmate da AQP (dal 2014) per il potenziamento del sistema di monitoraggio automatico in remoto, ai fini della definizione delle caratteristiche quali- quantitative dei reflui trattati con l'installazione di strumenti di misura come di seguito indicati:

Ingresso impianto : Portata, SST, pH, Conducibilità, Concentrazione sostanze organiche;
Uscita impianto : Portata, SST, Concentrazione sostanze organiche, Cloro residuo.

Di tali apparecchiature, già richieste per gli interventi di adeguamento ai sensi prima dei Regolamenti Regionali 3 e 5/1989 e poi del R.R. n.13/2017, ne viene indicata l'installazione a meno di alcune.

Si richiama, pertanto, la necessità di prevedere in coerenza con le norme tecniche vigenti anche:

- la misura del pH in continuo per i reflui in ingresso;
- i misuratori di Conducibilità in ingresso e in uscita, note le particolari criticità di acque salmastre caratteristiche dell'area salentina.

A titolo esemplificativo ma non esaustivo, di seguito si riportano i contenuti minimi che dovranno essere implementati nel PMA:

le misure ed i controlli attualmente effettuati presso l'impianto (situazione ante operam);
le verifiche da espletare durante la fase di realizzazione dei lavori di potenziamento (in corso operam);
le misure ed i controlli che saranno effettuati presso l'impianto a seguito del potenziamento (situazione post operam)

e dovrà contenere indicazioni sufficienti per il monitoraggio che nello specifico riguarderà:

efficienza del processo di depurazione;
emissioni in atmosfera e qualità dell'aria ambiente (odori);
rumore;
rifiuti e fanghi;
acque sotterranee e ambiente idrico.

- **EFFICIENZA DEL PROCESSO di DEPURAZIONE**

Normativa in materia di depurazione delle acque

Monitoraggio ante operam

strumentazione per il controllo in tempo reale;
autocontrolli periodici dei parametri di processo;
autocontrolli periodici della qualità dell'effluente;

Monitoraggio durante l'esecuzione dei lavori

Monitoraggio post operam

strumentazione per il controllo in tempo reale;
limite e numero di campionamenti da effettuare;

Agenzia Regionale per la Prevenzione e la Protezione dell'Ambiente
Sede legale: Corso Trieste 27, 70126 Bari
Tel. 080 5460111 Fax 080 5460150
www.arpa.puglia.it
C.F. e P. IVA. 05830420724

DAP Lecce
Servizio Territoriale
Via Miglietta, 2 73100 Lecce
Tel. 0832/1810018 Fax 0832/342579
PEC: *dap.le.arpapuglia@pec.rupar.puglia.it*

ARPA PUGLIA

Sistema Nazionale per la Protezione dell'Ambiente

modalità operative da adottare nel caso di superamento dei limiti;
eventuali superamenti ammessi;
possibili situazioni di anomalia e azioni di risposta;
sistema di autocontrollo;

- **EMISSIONI IN ATMOSFERA E QUALITÀ DELL'ARIA AMBIENTE (ODORI);**
  si rimanda alle indicazioni del Centro Regionale Aria (CRA) di Arpa Puglia;

- **RUMORE**

Normativa in materia di impatto acustico
Modalità operative da adottare nel caso di superamento dei limiti
Si dovranno considerare i seguenti parametri da monitorare e cioè:
Livello sonoro equivalente (Leq(A), Leq (C));
Picco acustico massimo (Lpk (C));
Profilo temporale del livello di pressione sonora ponderato (A)

- **RIFIUTI e FANGHI**

Riferimenti normativi;
Monitoraggio in corso d'opera;
Monitoraggio in post d'opera
Smaltimento fanghi di depurazione;
Metodologia di rilevamento e campionamento;
Metodica di monitoraggio;
Estensione temporale del monitoraggio (CO, PO);
Durata e periodicità delle misure;
Modalità operative da adottare nel caso di superamento dei limiti

9

Nella fase di esercizio dell'opera saranno prodotti fanghi dal trattamento delle acque reflue urbane (CER 19.08.05); essi saranno trattati nel rispetto delle norme vigenti e in linea con lo Studio Fanghi di ARPA Puglia (Linee Guida), prevedendo un "pre" ed un "post" ispessimento dei fanghi.

Inoltre, a vantaggio della qualità del fango finale prodotto si rileva il reinserimento della sedimentazione primaria (con produzione fanghi primari), che potrà consentire un congruo abbattimento di metalli pesanti eventualmente presenti (pure quelli indicati al punto 2.1 dell'Allegato.5 alla parte III del TU, per cui è vietato lo scarico).

Gli interventi in progetto, per quanto dichiarato dal proponente, consentiranno la produzione di fanghi idonei ad uno smaltimento in agricoltura, ma non viene dichiarato l'attuale smaltimento previsto.

Nella configurazione di progetto si evidenzia ancora la presenza di letti di essiccamento (cfr. anche in Planimetria), ma non ne viene regolamentato l'eventuale utilizzo "di emergenza"; al riguardo non viene indicata, infatti, alcuna "procedura di emergenza". Si rammenta il divieto di utilizzo ai sensi delle norme vigenti, poiché i letti di essiccamento costituiscono una forte sorgente di cattivi odori e un potenziale rischio igienico sanitario.

Si prescrive che per il " Controllo rifiuti prodotti post operam" le periodicità siano le seguenti:

Fanghi prodotti dal trattamento dalle acque reflue urbane : trimestrale;
Rifiuti di dissabbiamento : trimestrale;
Residui di vagliatura : trimestrale;
Olii prodotti da separatori olio/acqua : una tantum, almeno 1 volta all'anno;

ARPA PUGLIA

Sistema Nazionale per la Protezione dell'Ambiente

Rifiuti biodegradabili : una tantum, almeno 1 volta all'anno;

AMBIENTE IDRICO e RECAPITO FINALE

Con riferimento a quanto suddetto non è stato contemplato dal proponente un programma di monitoraggio del corpo recettore dello scarico dell'impianto (Campi di spandimento e Canale del Raho).

Si evidenzia, al riguardo, l'importanza di una verifica di idoneità dei campi di spandimento a recepire lo scarico derivante dal maggiore carico idraulico in uscita a seguito del potenziamento, con particolare riferimento alle caratteristiche di drenaggio (infiltrazione) del suolo e strati superficiali del sottosuolo.

Tale idoneità del recapito finale è di particolare interesse se si pensa anche a quanto previsto dall'aggiornamento del PTA 2015 per l'agglomerato di Casarano, ovvero l'ulteriore incremento ad una potenzialità di 70.000 Abitanti Equivalenti, peraltro già tenuta presente in questa istanza nei dati di verifica riferiti al processo di trattamento.

Riveste particolare peso, dunque, al fine di contenere eventuali impatti sul recapito finale perseguire specifici interventi di tutela con il controllo qualitativo e quantitativo dei reflui in ingresso e degli effluenti in uscita dall'impianto di depurazione.

Nella documentazione presentata si prevede, per le acque di scarico dell'impianto, il rispetto dei valori limite in Tabella 4 dell'Allegato 5, Parte III del D. Lgs. 152/2006, indicando soltanto che le modalità e il numero minimo di campionamenti da effettuare in relazione alla potenzialità dell'impianto saranno quelli previsti dalle norme vigenti, dunque senza delineare monitoraggi distinti nelle fasi ante operam, in corso d'opera e post operam.

Nella trattazione del "Disciplinare di gestione provvisoria" viene soltanto ipotizzato un monitoraggio del recapito finale, indicando che "In fase di realizzazione dei lavori e, nello specifico in concomitanza della fase più delicata in termini di impatto sulla qualità dell'effluente, si potrebbe prevedere di effettuare un monitoraggio con cadenza settimanale, al fine di porre in atto le dovute misure compensative e limitare il più possibile gli impatti negativi sul corpo recettore".

Inoltre, il Proponente rimanda poi ad altro documento, indicando che "si potranno eseguire dei controlli di processo secondo il Programma di Monitoraggio previsto dal PIANO di GESTIONE del depuratore di Casarano".

Altresì tale documento trasmesso dal Proponente alla Regione Puglia-Sezione Risorse Idriche (con nota AQP n.85603 del 27/08/2018) riguarda per l'appunto la gestione del processo e non contiene un Piano di Monitoraggio Ambientale.

Si rammenta ancora, dunque, l'obbligatorietà del monitoraggio ambientale per i progetti che determinano effetti negativi significativi sull'ambiente; l'impianto di depurazione delle acque reflue urbane rimane un'opera che genera potenziali impatti negativi sull'ambiente e perlopiù in relazione alla gestione del processo di trattamento.

La verifica delle condizioni e misure presso le principali stazioni del processo, che già possono prefigurare un potenziale successivo superamento allo scarico è una azione di tutela dovuta.

I rilevamenti in processum non rispondenti a normali condizioni di esercizio debbono già indurre ad azioni di contenimento della situazione e ripristino del rendimento impiantistico, onde evitare l'impatto ambientale sul corpo recettore e il ricorso a soluzioni di emergenza.

Nella trattazione del "Disciplinare di gestione provvisoria" non è stato possibile valutare i tre diversi livelli individuati di interferenza tra le attività di costruzione e la qualità dell'effluente, poiché riportati nello schema riepilogativo con egual simbolo in diversi colori, questi ultimi purtroppo non visualizzabili nella rappresentazione trasmessa (in file pdf bianco/nero).

Non sono, infine, chiarite, nemmeno nel documento di Verifica di assoggettabilità a VIA, le "Modalità operative da adottare nel caso di superamento dei limiti" (in emergenza), che non appaiono esplicate per quanto concerne

Agenzia Regionale per la Prevenzione e la Protezione dell'Ambiente
Sede legale: Corso Trieste 27, 70126 Bari
Tel. 080 5460111 Fax 080 5460150
www.arpa.puglia.it
C.F. e P. IVA. 05830420724

DAP Lecce
Servizio Territoriale
Via Miglietta, 2 73100 Lecce
Tel. 0832/1810018 Fax 0832/342579
PEC: *dap.le.arpapuglia@pec.rupar.puglia.it*

azioni da mettere in campo nell'immediato per non continuare lo scarico di un effluente con parametri fuori limite durante l'esercizio dell'impianto (post-operam).

TERRE e ROCCE DA SCAVO (elaborato di progetto A9)

Il materiale prodotto dagli scavi verrà stoccato e selezionato in cantiere secondo quanto di seguito riportato:
- stoccaggio del materiale di primo scotico rappresentato da asfalto (sarà smaltito presso impianto autorizzato);
- stoccaggio delle terre e rocce da scavo assieme al materiale di riporto nell'area di cantiere ai fini del riutilizzo nell'ambito dello stesso cantiere;
- stoccaggio delle tubazioni dismesse a seconda della loro composizione;
- stoccaggio del calcestruzzo derivante dalle demolizioni per necessario smaltimento presso impianti autorizzati.

La riutilizzazione in cantiere del materiale escavato, dovrà avvenire contestualmente al progredire degli scavi stessi o con tempi di deposito temporaneo all'interno dell'area di cantiere di modesta durata e comporterà il ricollocamento dei materiali nell'ambito della stessa area.

Le operazioni di scavo e movimentazione dei terreni dovranno essere eseguite adottando tutte le misure necessarie a ridurre il più possibile la polverosità, generata dallo stesso scavo.

Le terre e rocce da scavo eccedenti le necessità di rinterro, dovranno essere smaltite presso impianti autorizzati.

Prima del riutilizzo si provvederà comunque all'analisi delle terre e rocce da scavo (compreso il materiale di riporto), in base alle richieste della Direzione dei Lavori.

Si prende atto di quanto dichiarato dai progettisti e cioè che: *"Le caratteristiche chimico e chimico-fisiche delle terre rocce da scavo destinate al riutilizzo saranno tali che il loro impiego non determinerà rischi per la salute e per la qualità delle matrici ambientali interessate ed avverrà nel rispetto delle norme di tutela delle acque sotterranee, della flora e della fauna. Si provvederà allo scavo di circa 31.375 m3, di cui circa 4.449 m3 saranno riutilizzabili nello stesso sito di produzione e circa 26.926 m3 saranno trattati come rifiuti avente CER 17 05 04 (da confermare in sede di esecuzione dei lavori, a seguito di caratterizzazione del rifiuto) e conferiti ad impianto di recupero o per il ripristino di aree degradate secondo le procedure previste al Capo III all'articolo 21 del DPR 120/2017."*

11

Si evidenzia, altresì che nella documentazione agli atti non vi è alcun riferimento a Sistemi di registrazione e comunicazione dei dati (Report o altro) alle AC. Pertanto, si rammenta che tutti dati rilevati ed i controlli condotti nella gestione del processo depurativo devono essere riportati su appositi quaderni di registrazione tenuti a disposizione delle Autorità di controllo (per essere vistati in sede di ispezione ai sensi dell'art.15 del RR n.13/2017) e l'obbligo di trasmissione periodica degli esiti degli autocontrolli, nonché del monitoraggio ambientale che sarà programmato.

Tra gli elaborati del progetto (elaborato 00- Elenco Elaborati) è stata rilevata l'assenza di :

- crono programma delle lavorazioni, in funzione di quanto prevederà il futuro PMA per la fase in corso d'opera, lo stesso dovrà essere presentato a questa Agenzia almeno 60 giorni prima dell'inizio dei lavori;

- Relativamente alle problematiche ambientali riguardanti "Acustica" si dovrà redigere apposito elaborato " Relazione previsionale di impatto acustico " da presentare a questa Agenzia entro 60gg prima dell'inizio dei lavori.
- Per la valutazione tecnica riguardo la sola matrice Aria, relativamente al monitoraggio delle emissioni in atmosfera e delle sostanze odorigene, si rimanda alla valutazione finale che effettuerà il Centro Regionale Aria di Arpa Puglia (CRA) che verrà trasmessa a seguire.

ARPA PUGLIA

Sistema Nazionale per la Protezione dell'Ambiente

Sulla base delle considerazioni sopra riportate, esaminata la documentazione disponibile, si esprime valutazione tecnica positiva per quanto di competenza, con la prescrizione che 60 giorni prima dell'inizio dei lavori dovrà essere presentato a questa Agenzia:

- un PMA che tenga conto delle indicazioni sopra citate;
- cronoprogramma delle lavorazioni, in funzione di quanto previsto per il PMA in corso d'opera;
- relazione previsionale di impatto acustico.

Si evidenzia che la presente valutazione tecnica si intende espressa sul singolo progetto e non contempla un giudizio sul dimensionamento degli impianti.

E' fatta salva l'osservanza delle procedure previste dalla legge per il rilascio di provvedimenti autorizzativi, concessioni, pareri o nulla osta comunque denominati richiesti a tutela del territorio, dell'ambiente e del paesaggio, non di competenza di questa Agenzia.

Distinti Saluti.

Il Direttore del DAP
(dott. ing. Roberto Bucci)

Firma autografa sostituita a mezzo
stampa ai sensi dell'art.3, c.2 D.L.39/93

Il GdL
ing. Ettore Però *(DAP Lecce- Territorio)*
ing. Maria Cristina DE MATTIA *(DS- U.O.C. Ambienti Naturali)*

12

Agenzia Regionale per la Prevenzione e la Protezione dell'Ambiente
Sede legale: Corso Trieste 27, 70126 Bari
Tel. 080 5460111 Fax 080 5460150
www.arpa.puglia.it
C.F. e P. IVA. 05830420724

DAP Lecce
Servizio Territoriale
Via Miglietta, 2 73100 Lecce
Tel. 0832/1810018 Fax 0832/342579
PEC: *dap.le.arpapuglia@pec.rupar.puglia.it*

DETERMINAZIONE DEL DIRIGENTE SERVIZIO VIA E VINCA 20 luglio 2020, n. 224

P.S.R. Puglia 2014-2020. Misura 8 "Investimenti nello sviluppo delle aree forestali e nel miglioramento della redditività delle foreste". Sottomisura 8.3. "Sostegno ad interventi di prevenzione dei danni al patrimonio forestale causati dagli incendi, da calamità naturali ed eventi catastrofici". Proponente: Soc. Coop. L'Eden. Comune di Peschici (FG). Valutazione di Incidenza, livello I "fase di screening". ID_5770.

La Dirigente *ad interim* del Servizio VIA e VINCA, Dott.ssa Mariangela Lomastro

VISTA la Legge Regionale 4.02.1997 n. 7 e ss.mm.ii.;
VISTO l'art. 5 del D.P.R. n. 357/1997 e ss.mm.ii.:
VISTA la DGR n. 3261 del 28.07.98 con la quale sono state emanate direttive per la separazione delle attività di direzione politica da quelle di gestione amministrativa;
VISTO l'art. 1 c. 1 della L.r. 11/2001 e ss.mm.ii.;
VISTI gli artt. 14 e 16 del D. Lgs. n. 165/2001;
VISTA la D.G.R. n. 304/2006 e ss. mm. e ii.;
VISTO l'art. 18 del D. Lgs. n. 196/2003 "Codice in materia di protezione dei dati personali" in merito ai principi applicabili ai trattamenti effettuati dai soggetti pubblici;
VISTO il D.M. 17 ottobre 2007 recante "Criteri minimi uniformi per la definizione di Misure di Conservazione relative a Zone Speciali di Conservazione (ZSC) e a Zone di Protezione Speciale (ZPS)";
VISTO l'art. 32 della Legge n. 69 del 18.06.2009 che prevede l'obbligo di sostituire la pubblicazione tradizionale all'Albo ufficiale con la pubblicazione di documenti digitali sui siti informatici;
VISTA la Determinazione n. 22 dell'1.08.2011 il Direttore dell'area Organizzazione e Riforma dell'Amministrazione della Regione Puglia, in applicazione di quanto stabilito con DPGR n. 675 del 17.06.2011, ha disposto l'assegnazione dell'Ufficio Parchi e Tutela della Biodiversità al Servizio Assetto del Territorio attribuendo le competenze relative alla valutazione di incidenza in capo al Servizio Ecologia;
VISTA la D.G.R. 31 luglio 2015, n. 1518 "*Adozione del modello organizzativo denominato "Modello Ambidestro per l'Innovazione della macchina Amministrativa regionale - MAIA". Approvazione Atto di Alta Organizzazione*";
VISTO il Decreto del Presidente della Giunta Regionale 31 luglio 2015, n. 443 di *"Adozione del modello organizzativo denominato "Modello Ambidestro per l'Innovazione della macchina Amministrativa regionale-MAIA";*
VISTO il Regolamento regionale n. 6/2016 "*Regolamento recante Misure di Conservazione ai sensi delle Direttive Comunitarie 2009/147 e 92/43 e del DPR 357/97 per i Siti di importanza comunitaria (SIC)*" (B.U.R.P. n. 54 del 12/04/2016) così come modificato e integrato dal Regolamento regionale n. 12/2017 "Modifiche e Integrazioni al Regolamento Regionale 10 maggio 2016, n. 6 "*Regolamento recante Misure di Conservazione ai sensi delle Direttive Comunitarie 2009/147 e 92/43 e del DPR 357/97 per i Siti di Importanza Comunitaria (SIC)*" (B.U.R.P. n. 55 del 12/05/2017);
VISTA la Determinazione n. 16 del 31/03/2017 del Dirigente della Sezione Personale e Organizzazione, con cui con cui è stata conferita alla Dott.ssa Antonietta Riccio la direzione *ad interim* del Servizio VIA e VINCA;
VISTO l'art. 52 c. 1 della L.r. del 29 dicembre 2017, n. 67 che, modificando l'art. 23 c. 1 della L.r. n. 18/2012, ha stabilito quanto segue: "*Al fine di accelerare la spesa sono attribuiti alla Regione i procedimenti di valutazione di impatto ambientale, valutazione di incidenza e autorizzazione integrata ambientale inerenti ai progetti per i quali, alla data di presentazione della relativa istanza, è stata avanzata nei confronti della Regione Puglia, o suoi organismi strumentali, anche domanda di finanziamento a valere su risorse pubbliche*"
VISTA la D.G.R. n. 2442 del 21/12/2018 "*Rete Natura 2000. Individuazione di Habitat e Specie vegetali e animali di interesse comunitario nella Regione Puglia*"
VISTA la D.G.R. n. 218 del 25/02/2020 "*Rete Natura 2000. Aggiornamento Formulari Standard. Presa d'atto*"
VISTA la Determina n. 11 del 13 maggio 2020 della Direzione del Dipartimento Risorse Finanziarie e Strumentali, Personale ed Organizzazione con cui è stato conferito l'incarico di direzione ad interim del Servizio VIA e VINCA alla Dott.ssa Mariangela Lomastro

VISTA la Determina dirigenziale n. 176 del 28/05/2020 della Sezione Autorizzazioni Ambientali recante "*Atto di organizzazione interna della Sezione Autorizzazioni Ambientali e Servizi Afferenti*"

PREMESSO che:
- con nota acquisita al prot. AOO_089/13/11/2019 n. 13853, il proponente ha trasmesso istanza volta all'acquisizione del parere nell'ambito della procedura di Valutazione di incidenza (fase di *screening*) allegando la documentazione prevista dalla D.G.R. n. 304/2006 e ss.mm. e ii. atteso che le aree di intervento sono ricomprese nella ZSC "Foresta Umbra" e nella ZPS "Promontorio del Gargano";
- con nota prot. n. 718 del 06/02/2020, acquisita al prot. AOO_089/07/02/2020 n. 1846, l'Ente Parco nazionale del Gargano trasmetteva il proprio parere di competenza reso ai sensi dell'art. 6 c. 4 della L.r. 11/2001 e ss.mm. e ii. relativo all'intervento in oggetto

si procede quindi in questa sezione, valutati gli atti amministrativi e la documentazione tecnica fornita, ad illustrare le risultanze dell'istruttoria relativa alla fase 1 di "*screening*"

Descrizione dell'intervento
Da quanto riportato nell'elaborato "ALL.1 - Relazione tecnica.pdf" (p. 8) l'intervento mira ad aumentare la capacità di difesa intrinseca del soprassuolo "*consiste in un intervento di diradamento a carattere fitosanitario*". Il diradamento riguarderà "*le piante deperienti o morte, piante difettose del piano dominante e anche alcune piante dominanti, con ottime caratteristiche ma che risultano essere particolarmente fitte* (…) *parte dei tronchi di grosse dimensioni presenti al suolo, dopo essere stati opportunamente sramati, saranno lasciati in loco per fornire sostanza trofica al suolo e rifugio per la fauna selvatica*". L'intervento prevede il rinfoltimento nelle radure e negli spazi vuoti esistenti mediante la messa a dimora di 15.600 piantine di leccio a piccoli gruppi "*nell'intento di ricostituire la cenosi non più esistente*" dotando ogni piantina di dischi pacciamanti.

Descrizione del sito di intervento
L'area di intervento ricade nel Comune di Peschici al foglio 25, p.lla 16 per una superficie di intervento complessiva di ha 52,1190 ed è ricompresa nella zona "1" del Parco nazionale del Gargano nonché all'interno della ZSC "Foresta Umbra" e nella ZPS "Promontorio del Gargano". Secondo quanto affermato nella relazione tecnica, il soprassuolo arboreo è costituito da una cerreta ad alto fusto con la presenza di acero campestre, acero opalo, roverella, leccio, carpino bianco, carpino nero, orniello e carpino orientale. Secondo quanto emerge dalla lettura degli strati informativi di cui alla D.G.R. n. 2442/2018, l'area di intervento è caratterizzata dalla presenza dell'habitat 9340 "Foreste di Quercus ilex e *Quercus rotundifolia*".

Si richiamano inoltre i seguenti obiettivi di conservazione così come riportati nell'all. 1 del R.r. 12/2017 definiti per la ZSC in cui ricade l'area di intervento:
- mantenere il corretto regime idrologico dei corpi d'acqua per la conservazione dell'habitat 3150 e delle specie di Anfibi di interesse comunitario;
- promuovere e regolamentare il pascolo estensivo per la conservazione degli habitat 6210* e 62A0 e delle specie di Invertebrati di interesse comunitario;
- regolamentare la fruizione sportiva e turistico-ricreativa per la conservazione degli habitat di grotta e delle specie di Chirotteri di interesse comunitario ad essi connessi;
- favorire i processi di rigenerazione e di miglioramento e diversificazione strutturale degli habitat forestali ed il mantenimento di una idonea percentuale di necromassa vegetale al suolo e in piedi e di piante deperienti;
- promuovere una gestione selvicolturale dell'habitat 9210* finalizzata a perseguire o migliorare una struttura favorevole alle specie *Taxus baccata* e *Ilex aquifolium*;
- valorizzare i boschi di castagno (9260) in una prospettiva improntata alla didattica, alla conoscenza, alla cultura e alla fruizione sostenibile

Dalla ricognizione condotta in ambito G.I.S. dei beni paesaggistici (BP) e degli ulteriori contesti paesaggistici (UCP) individuati dal Piano Paesaggistico Territoriale della Regione Puglia (PPTR), approvato con D.G.R. n. 176 del 16 febbraio 2015, si rileva che l'area di intervento ricade nei seguenti BP e UCP:

6.1.1 – Componenti geomorfologiche
UCP - Versanti
6.1.2 – Componenti idrogeologiche
- UCP – Vincolo idrogeologico

6.2.1 – Componenti botanico vegetazionali
- BP – Boschi
- UCP – fasce di rispetto boschi;
- BP – Parchi e riserve (Parco Nazionale del Gargano);
- UCP - Siti di rilevanza naturalistica (ZSC "Foresta Umbra" e nella ZPS "Promontorio del Gargano")

6.3.1. – Componenti culturali
BP – Aree gravate da usi civici

Ambito di paesaggio: Gargano
Figura territoriale: La foresta umbra

preso atto che:
- con nota prot. n. 13026 del 12/11/2019, l'Autorità di Bacino Distrettuale dell'Appennino Meridionale ha espresso parere di compatibilità al PAI per tutti gli interventi previsti nell'ambito della Misura 8 del PSR Puglia 2014/2020, subordinandolo alla verifica delle prescrizioni ivi riportate;

evidenziato che
- con Atto n. 391 del 20.11.2019, l'Autorità di gestione del PSR Puglia 2014/20 ha acquisito il parere complessivo di compatibilità al PAI espresso dall'ABDAM, approvando le modalità per l'adesione allo stesso da parte dei beneficiari interessati, disciplinando altresì che la verifica delle prescrizioni del suddetto parere venga eseguita dal Responsabile di Sottomisura con l'acquisizione della comunicazione di inizio lavori ovvero dagli Uffici del Dipartimento Agricoltura, Sviluppo Rurale ed Ambientale con le domande di pagamento degli acconti su Stato di Avanzamento lavori nonché con la domanda di saldo;

rilevato che:
- l'intervento proposto non è direttamente connesso o necessario alla gestione della ZSC "Foresta Umbra";
- con nota prot. n. 718 del 06/02/2020, acquisita al prot. AOO_089/07/02/2020 n. 1870, l'Ente Parco nazionale del Gargano ha trasmesso il proprio parere di competenza, favorevole con prescrizioni, reso ai sensi dell'art. 6 c. 4 della L.r. 11/2001 e ss.mm. e ii. relativo all'intervento in oggetto ed allegato alla presente per farne parte integrante

Considerati gli atti del Servizio ed alla luce delle motivazioni sopra esposte, che si intendono qui integralmente richiamate, sulla base degli elementi contenuti nella documentazione presentata e a conclusione della procedura di *screening* di incidenza, si ritiene che il progetto in esame, sebbene non direttamente connesso con la gestione e conservazione della ZSC "Foresta Umbra" (IT9110004) non determinerà incidenza significativa ovvero non pregiudicherà il mantenimento dell'integrità del sito con riferimento agli specifici obiettivi di conservazione sopra richiamati e che pertanto non sia necessario richiedere l'attivazione della procedura di valutazione appropriata esclusivamente per le predette operazioni

Verifica ai sensi del Regolamento UE n. 679/2016 e
del D. Lgs n. 196/2003 come modificato dal D. Lgs. n. 101/2018
Garanzie alla riservatezza

La pubblicazione dell'atto, salve le garanzie previste dalla legge 241/90 in tema di accesso ai documenti amministrativi, avviene nel rispetto della tutela della riservatezza dei cittadini secondo quanto disposto dal Regolamento UE n. 679/2016 in materia di protezione dei dati personali, dal D. Lgs. n. 196/2003 come modificato dal D. lgs. n. 101/2018, nonché dal vigente regolamento regionale n.5/2006 per il trattamento dei dati sensibili e giudiziari.

ADEMPIMENTI CONTABILI AI SENSI DEL D.LGS N.118/11 e ss.mm.ii.

Il presente provvedimento non comporta alcun mutamento qualitativo o quantitativo di entrata e di spesa né a carico del Bilancio regionale né a carico di enti i cui creditori potrebbero rivalersi sulla Regione ed è escluso ogni ulteriore onere aggiuntivo rispetto a quelli già autorizzati e valere sullo stanziamento previsto dal Bilancio regionale.

Per quanto esposto in premessa, che qui si intende integralmente riportato, la Dirigente *a.i.* del Servizio VIA e VINCA

DETERMINA

- **di non richiedere l'attivazione della procedura di valutazione appropriata** per il progetto presentato nell'ambito del P.S.R. Puglia 2014-2020. Misura 8 "*Investimenti nello sviluppo delle aree forestali e nel miglioramento della redditività delle foreste*". Sottomisura 8.4. "*Sostegno ad interventi di prevenzione dei danni al patrimonio forestale causati dagli incendi, da calamità naturali ed eventi catastrofici*" nel Comune di Peschici per le valutazioni e le verifiche espresse in narrativa;
- **di dichiarare l'immediata esecutività del presente provvedimento;**
- **di considerare le prescrizioni contenute nel parere allegato al presente provvedimento quale parte integrante e sostanziale dello stesso;**
- di precisare che il presente provvedimento:
  - è riferito a quanto previsto dalla L.r. 11/2001 e ss.mm.ii. relativamente alla sola Valutazione di incidenza secondo le disposizioni della D.G.R. 304/2006 e ss.mm. e ii.;
  - non sostituisce altri pareri e/o autorizzazioni eventualmente previsti ai sensi delle normative vigenti;
  - fa salve tutte le ulteriori prescrizioni, integrazioni o modificazioni relative al progetto in oggetto introdotte dagli Uffici competenti, anche successivamente all'adozione del presente provvedimento, purché con lo stesso compatibili;
  - è in ogni caso condizionato alla legittimità dei provvedimenti e degli atti amministrativi connessi e presupposti, di competenza di altri enti pubblici a ciò preposti;
  - il proponente ha l'obbligo di comunicare la data di inizio delle azioni o delle attività alle autorità di vigilanza e sorveglianza competenti;
- di notificare il presente provvedimento al soggetto proponente: Soc. Coop. L'Eden;
- di trasmettere il presente provvedimento, ai fini dell'esperimento delle attività di alta vigilanza e sorveglianza, alla Sezione Vigilanza Ambientale, al Servizio Parchi e Tutela della Biodiversità, all'Arma dei Carabinieri (Gruppo Carabinieri Forestali di Foggia Reparto P.N. Gargano, Stazione Carabinieri Forestale di Vico del Gargano), al Parco nazionale del Gargano, all'Autorità di gestione del PSR, all'Autorità di Bacino di Distretto dell'Appennino, Meridionale e al Comune di Peschici;
- di far pubblicare il presente provvedimento sul BURP e sul Portale Ambientale dell'Assessorato alla Qualità dell'Ambiente;
- di trasmettere copia conforme del presente provvedimento al Servizio Segreteria della Giunta Regionale.

Ai sensi dell'art. 3 comma 4 della L. n. 241/90 e smi, avverso il presente provvedimento potrà essere presentato

ricorso giurisdizionale al Tribunale Amministrativo Regionale entro 60 giorni (sessanta) dalla data di notifica dello stesso, ovvero ricorso straordinario al Presidente della Repubblica entro 120 (centoventi) giorni.

La Dirigente *ad interim* del Servizio VIA e VINCA
(Dott.ssa Mariangela LOMASTRO)

ENTE PARCO NAZIONALE DEL GARGANO
Protocollo Partenza N. 718/2020 del 06-02-2020
Doc. Principale - Copia Documento

SEMERARI
FRANCESCO
20.07.2020
11:59:31 UTC

Regione Puglia

Sezione Autorizzazioni Ambientali

Servizio Via e Vinca

Via Giovanni Gentile, 52 70126 Bari (BA)

servizio.ecologia@pec.rupar.puglia.it

Sig.ra Montemitro Rosanna

-L'EDEN SOC. COOP. A R.L.

Località Castellana SNC

71010 PESCHICI (FG)

eden.peschici@pec.it

Oggetto: PSR 2014/2020 – Misura 8 - Investimenti nello sviluppo delle aree forestali e nel miglioramento della redditività delle foreste Sottomisura 8.3 - Sostegno ad interventi di prevenzione dei danni al patrimonio forestale causati dagli incendi, da calamità naturali ed eventi catastrofici. Azione 1 - Interventi di bonifica delle aree interessate da incendio e altre calamità naturali biotiche (fitopatie) o abiotiche (schianti da neve e vento, alluvioni, frane, ecc.). Comune di Peschici - al foglio 25, particelle 16.

Parere in ordine alla Valutazione di Incidenza Ambientale.

Unitamente alla presente si trasmette copia del parere richiesto.
È gradita l'occasione per porgere cordiali saluti.

Il Direttore f.f.
Dott.ssa Carmela Strizzi

EMAS GESTIONE AMBIENTALE VERIFICATA

ENTE PARCO NAZIONALE DEL GARGANO
Via Sant'Antonio Abate, 121
71037 Monte Sant'Angelo (FG)
Tel. 0884/568911 C.F. 94031700712
Fax. 0884/561348 P.IVA 03062280718
www.parcogargano.it
PEC: protocollo@pec.parcogargano.it
Codice Univoco: UFPDD2

ENTE PARCO NAZIONALE DEL GARGANO
Protocollo Partenza N. 718/2020 del 06-02-2020
Doc. Principale - Copia Documento

Oggetto: PSR 2014/2020 – Misura 8 - Investimenti nello sviluppo delle aree forestali e nel miglioramento della redditività delle foreste Sottomisura 8.3 - Sostegno ad interventi di prevenzione dei danni al patrimonio forestale causati dagli incendi, da calamità naturali ed eventi catastrofici. Azione 1 - Interventi di bonifica delle aree interessate da incendio e altre calamità naturali biotiche (fitopatie) o abiotiche (schianti da neve e vento, alluvioni, frane, ecc.). Comune di Peschici - al foglio 25, particelle 16.

IL DIRETTORE

Vista la richiesta della Sig.ra Montemitro Rosanna, in qualità di rappresentante legale della COOPERATIVA L'EDENSOC.COOP.ARL acquisita al ns. Prot. n. 348/2020 intesa ad ottenere il parere per la realizzazione del progetto relativo al PSR 2014/2020 in oggetto riportato.

Vista la Legge 394/91 "Legge Quadro sulle Aree Naturali Protette";

Visto il D.P.R. 05/06/1995 di Istituzione del Parco Nazionale del Gargano e relative norme di salvaguardia;

Vista la legge Regionale 30 novembre 2000 n. 18 "Conferimento di funzioni e compiti amministrativi in materia di boschi e foreste, protezione civile e lotta agli incendi";

Visto il D.P.R. 18/05/2001 di Nuova perimetrazione del Parco Nazionale del Gargano;

Vista la Deliberazione di Giunta Regionale n. 3310 del 23.07.1996 avente ad oggetto l'elenco dei Siti di Importanza Comunitaria (SIC) presenti nella Regione Puglia;

Visto il D.P.R. n. 357 del 08/09/1997 "Recante attuazione della direttiva 92/43/CEE .." così come modificato ed integrato dal D.P.R. 120/2003 "*Regolamento recante modifiche ed integrazioni al D.P.R. 8 settembre 1997, n. 357, concernente attuazione della direttiva 92/43/CEE…*"

Vista la L.R. 12-4-2001 n. 11 "*Norme sulla valutazione dell'impatto ambientale*" così come modificata ed integrata dalla L.R. 14-6-2007 n. 17 "*Disposizioni in campo ambientale, anche in relazione al decentramento delle funzioni amministrative in materia ambientale*";

Visto il D.P.R. 12/03/2003 n. 120 "Recante modifiche ed integrazioni al D.P.R. 08/09/2005, n. 357";

Vista la Deliberazione di Giunta Regionale n. 1022 del 21.07.2005 avente ad oggetto la classificazione di ulteriori zone di protezione speciale per la Regione Puglia;

Visto il Decreto Ministero Ambiente del 17/10/2007: Criteri minimi uniformi per la definizione di misure di conservazione relative a Zone speciali di conservazione (ZSC) e a Zone di protezione speciale (ZPS) e successive modifiche ed integrazioni.

Viste le Prescrizioni di Massima e di Polizia forestale per i terreni sottoposti a vincoli nella Provincia di Foggia, approvate con Deliberazione n. 188 del 14 maggio 1968 della Giunta della Camera di Commercio e rese esecutive con Decreto del Ministro per l'Agricoltura e per le Foreste del 24 gennaio 1969;

Visto il R.D. 30 dicembre 1923 n. 3267 "*Riordinamento e riforma della legislazione in materia di boschi e di terreni montani*".;

Visto il R.D. 16 maggio 1926 n. 1126 "*Regolamento per l'applicazione del R.D. 30 dicembre 1923 n. 3267*";

Vista la legge 8 agosto 1985, n. 431 "*Disposizioni urgenti per la tutela di zone di particolare interesse ambientale*";

Vista la legge Regionale 15 aprile 1992, n. 9 "*Interventi selvicolturali ammissibili ai sensi della Legge 8 agosto n. 1985, n. 431 e delle norme regionali attuative in materia di tutela delle zone di particolare interesse ambientale*";

Visto il Regolamento Regionale 30 giugno 2009 n. 10 "*Tagli boschivi*" pubblicato sul bollettino ufficiale della regione puglia n. 101 del 6-7-2009;

Visto il Regolamento Regionale 22 dicembre 2008, n. 28 "Modifiche e integrazioni al Regolamento Regionale 18 luglio 2008, n. 15, in recepimento dei "Criteri minimi uniformi per la definizione di misure di conservazione relative a Zone Speciali di Conservazione (ZCS) e Zone di Protezione Speciale (ZPS)" introdotti con D.M. 17 ottobre 2007.

Visto la Deliberazione di Giunta Regionale 27 gennaio 2015 n. 34 "Delibera di Giunta regionale n. 2250/2010 indicazioni tecniche per gli interventi forestali e selvicolturali nelle aree naturali protette e nei Siti Natura 2000" – Modifiche all'allegato A";

Vista l'istruttoria espletata dalla Dott.ssa Carmela Strizzi, Responsabile del III Settore nonché Responsabile del Procedimento, da cui si evince che:

- l'area interessata ricade all'interno del SIC "Manacore del Gargano" (IT9110025) e all'interno dell'area sottoposta a tutela e precisamente in zona 1 del Parco Nazionale del Gargano.
- La vegetazione reale dell'area è costituita da un bosco caducifoglio composto di Aceri (Acer campestre L., Acer opalus Mill.), Cerro (Quercus cerris L.), Roverella (Quercus pubescens Willd.), Leccio (Quercus ilex L.), Carpino bianco (Carpinus betulus L.), Carpino nero (Ostrya carpinifolia Scop.), risultano meno frequenti l'Orniello (Fraxinus ornus L.) e il Carpino orientale (Carpinus orientalisMill.)Lo strato arbustivo è costituito essenzialmente da numerose specie tra le quali: Melo selvatico (Pyrus malus L.), Biancospino (Crategus monogyna L.), Rosa comune (Rosa canina L.), Rubus spp, Edera comune (Hedera helix L.), Ciclamino autunnale (Cyclamen hederifolium Aiton) e Pungitopo (Ruscus aculeatusL.). Lo strato erbaceo è costituito da numerose graminacee appartenenti al genere Alium, Phalaris, Phleum, Festuca, nonché altre specie appartenenti ai generi Carex, Asphodelus, Crocus e Bromus. Il bosco in esame ha un estensione in ettari pari a 52.11.90. Il soprassuolo arboreo è rappresentato da una fustaia di latifoglie irregolare naturale con piante distribuite prevalentemente nelle classi diametriche 25 - 30 cm.Le condizioni vegetative, la conformazione del fusto e della chioma sono buoneil diametro a 1,30 m varia da 15 a 45 cm, l'altezza da 10 m a 13
-

il progetto in essere prevede:

diradamento moderato dal basso su una superficie di circa 10 ha. Il diradamento verrà realizzato in modo da evitare di scoprire troppo il terreno per non favorire lo sviluppo della vegetazione erbacea, che oltre a entrare in competizione con le giovani piantine forestali risulta facilmente infiammabile e quindi rappresenterebbe un grosso pericolo per l'innesco e l'espansione di eventuali incendi. Per ogni ettaro di intervento, sottoposto a diradamento, si cercherà di eliminare le piante deperienti o morte, piante difettose del piano dominante e anche alcune piante dominanti, con ottime caratteristiche, ma che risultano essere particolarmente fitte. Inoltre, parte dei tronchi di grosse dimensioni presenti al suolo, dopo essere stati opportunamente sramati, saranno lasciati in loco per fornire sostanza trofica al suolo e rifugio per la fauna selvatica. L'azione verterà esclusivamente sulle piante di latifoglie del piano dominante (Quercus Cerris), mentre per quanto riguarda il piano dominato verrà eseguita solo una pulitura di rami seccaginosi. Inoltre è stato previsto di ricostituire una formazione forestale nelle radure e negli spazi vuoti esistenti, mediante la messa a dimora di n° 15.600 piantine in totale di Leccio a piccoli gruppi, nell'intento di ricostituire la cenosi non più esistente.

ENTE PARCO NAZIONALE DEL GARGANO
Protocollo Partenza N. 718/2020 del 06-02-2020
Doc. Principale - Copia Documento

EMAS
GESTIONE AMBIENTALE VERIFICATA
Parco Nazionale del Gargano
isole Tremiti

ENTE PARCO NAZIONALE DEL GARGANO
Protocollo Partenza N. 718/2020 del 06-02-2020
Doc. Principale - Copia Documento

Considerato che:

Gli interventi previsti in progetto, rientrano tra le operazioni di prevenzione degli incendi boschivi, poiché finalizzati a ridurre la necromassa e ad interrompere la continuità, tra lo strato arbustivo e quello arboreo favorendo la formazione di strutture dendrometriche sicuramente più resistenti agli incendi. Infatti, le operazioni previste in progetto aumentano la stabilità costitutiva ed ecologica del popolamento forestale, oltre che aumentare e qualificare la biodiversità.

Ritenuto, pertanto, che non vi siano motivi ostativi al rilascio del relativo parere, con il presente provvedimento il Direttore f.f., per quanto di propria competenza

E S P R I M E

PARERE favorevole alla realizzazione del progetto, in oggetto riportato, alle seguenti condizioni e prescrizioni:

- *il progetto deve essere realizzato nel più rigoroso rispetto per l'ambiente;*
- *l'intervento di diradamento, deve essere di tipo moderato dal basso, con eliminazione delle piante morte, malformate e deperienti prevedendo un prelevo di area basimetrica non superiore al 15% rientranti nelle classi diamentriche inferiori;*
- *rilascio di 8-10 piante/ha morte in piedi e a terra, oltre il rilascio di piante deperienti alla loro naturale evoluzione, nella misura di almeno 10 piante /ha, al fine di garantire la giusta dose di "legno morto" necessaria alla sopravvivenza della fauna saproxilica;*
- *assicurare l'assoluto rispetto dei siti di rifugio e nidificazione della fauna presente;*
- *l'esecuzione dei lavori sarà effettuata nel rispetto delle vigenti norme regionali ed in particolare in osservanza del Regolamento Regionale 30.06.2009 n. 10 "tagli boschivi" e ss.mm.ii.*
- *rilascio dell'edera sui tronchi ove presente in quanto rappresenta zona di rifugio e nidificazione di molte specie anche di interesse comunitario;*
- *è fatto obbligo, al fine di salvaguardare la biodiversità forestale, di rilasciare buona parte delle specie arboree secondarie del bosco e le vegetazione del sottobosco al fine di creare un microclima tale da permettere, una buona frescura della lettiera, in particolare dopo il taglio;*
- *l'asportazione del materiale legnoso avvenga su piste esistenti o su stradelli utilizzati a scopo esclusivo dell'esbosco. Dopo il termine dei lavori, sia ripristinato lo stato dei luoghi con particolare riguardo alla presenza di muretti a secco, spesso presenti nei terreni boschivi ad elevata pendenza, ed alle piste di esbosco. Per queste ultime, lo stato dei luoghi sia ripristinato con l'apporto di materiale vegetale (ramaglie e/o piccoli tronchi) nelle carreggiate venutesi a creare per effetto del passaggio di mezzi meccanici;*
- *le piantine per i risarcimenti devono essere di specie autoctone e provenire da seme locale certificato; prima della loro messa a dimora deve essere trasmesso a questo ente l'elenco delle specie ed il certificato che ne attesti la provenienza.*
- *divieto di rimboschimento delle radure di superficie inferiore a 1 ha;*

Il parere espresso da questo Ente vale ai soli fini della Valutazione di Incidenza Ambientale.

Questo Ente si riserva di rilasciare la prevista autorizzazione dell'intervento su formale istanza dell'interessato corredata dal progetto adeguato alle prescrizioni, inoltre al progetto deve essere allegata l'ortofoto con il catastale sulla quale devono essere riportate le aree da rimboschire, oltrechè, dalla documentazione di rito ai sensi e per gli effetti dell'art. 8 del D.P.R. 5/6/95.

L'occasione è gradita per porgere distinti saluti.

Il Direttore f.f.
Dott.ssa Carmela Strizzi

PARCO NAZIONALE DEL GARGANO • MONTE SANT'ANGELO •

EMAS GESTIONE AMBIENTALE VERIFICATA

Parco Nazionale del Gargano

Isole Tremiti

DETERMINAZIONE DELL'AUTORITA' DI GESTIONE PSR PUGLIA 7 luglio 2020, n. 268

PSR Puglia 2014-2020. Misura 10 - Pagamenti agro-climatico-ambientali.
Operazione 10.2.1 - Progetti per la conservazione e valorizzazione delle risorse genetiche in agricoltura.
Avviso pubblico per la presentazione delle Domande di Sostegno, approvato con D.A.G. n.113 del 09/03/2020 e pubblicata sul BURP n.33 del 12/03/2020. Correzione errori formali, integrazioni puntuali e proroga dei termini di presentazione delle domande di sostegno (DdS).

L'Autorità di Gestione del PSR Puglia 2014-2020

VISTI gli artt. 4 e 5 della L.R. nr. 7/97;

VISTA la direttiva emanata con Deliberazione di Giunta Regionale nr. 3261 del 28/7/98, in attuazione della Legge regionale nr. 7 del 4/2/97 e del D.Lgs. nr. 29 del 3/2/1993 e s.m.i., che detta le direttive per la separazione dell'attività di direzione politica da quella di gestione amministrativa;

VISTI gli artt. 4 e 16 del D.Lgs. 165/01 e s.m.i.;

VISTO il Regolamento Regionale del 29 settembre 2009, nr. 20 "Principi e linee guida in materia di trasparenza dell'attività amministrativa nella Regione Puglia

VISTO Decreto del Presidente della Giunta regionale, 31 luglio 2015 n. 443 e s.m.i

VISTO l'articolo 32 della Legge 18 giugno 2009, nr. 69, che prevede l'obbligo di sostituire la pubblicazione tradizionale all'Albo Ufficiale con la pubblicazione di documenti digitali sui siti informatici;

VISTA la DGR nr. 1518 del 31/07/2015 di adozione del modello organizzativo denominato "Modello ambidestro per l'innovazione della macchina amministrativa regionale - MAIA" - approvazione atto di alta organizzazione*;*

VISTA la Determinazione dell'Autorità di Gestione (DAdG) del Programma di Sviluppo Rurale (PSR) 2014/2020 della Regione Puglia n. 134 del 22/05/2019 con la quale sono stati conferiti gli incarichi di Responsabili di Raccordo e di Misura/Sottomisura, parificate a P.O. così come definite nell'atto di riorganizzazione del PSR 2014/2020;

VISTA la Deliberazione nr. 2051 del 11/11/2019 con la quale la Giunta regionale della Puglia, ha assegnato *ad interim* alla Dott.ssa Rosa FIORE l'incarico di Autorità di Gestione (AdG) del PSR 2014/2020 con decorrenza dal 15 novembre 2019 e fino all'insediamento del nuovo Responsabile;

VISTA la Deliberazione nr. 2050 del 11/11/2019 con la quale la Giunta regionale della Puglia ha nominato Dirigente Responsabile della Sezione "Attuazione dei Programmi Comunitari per l'Agricoltura e la Pesca" la Dott.ssa Rosa FIORE;

Sulla base dell'istruttoria espletata dal Responsabile dell'Operazione 10.2.1, Responsabile del Procedimento Amministrativo, e confermata dal Responsabile di Raccordo delle Misure qualità e a superficie, dalla quale emerge quanto segue.

VISTO il Regolamento (UE) del Parlamento europeo e del Consiglio del 17 dicembre 2013, n. 1303 recante disposizioni comuni sul Fondo Europeo di Sviluppo Regionale (FESR), sul Fondo Sociale Europeo (FSE), sul Fondo di Coesione (FC), sul Fondo Europeo Agricolo dello Sviluppo Rurale (FEASR) e sul Fondo Europeo degli Affari Marittimi e la Pesca (FEAMP) e disposizioni generali sul FESR, sul FSE, sul FC e sul FEAMP, e che abroga il Reg. (CE) n. 1083/2006 del Consiglio;

VISTO il Regolamento (CE) n. 1305/2013 e s.m.i., concernente il sostegno allo sviluppo rurale da parte del

Fondo europeo agricolo per lo sviluppo rurale (FEASR) e che abroga il regolamento (CE) n. 1698/2005 del Consiglio;

VISTO il Regolamento (UE) n. 1306/2013 del Parlamento europeo e del Consiglio del 17 dicembre 2013 sul finanziamento, sulla gestione sul monitoraggio della politica agricola comune e che abroga i regolamenti del Consiglio (CEE) n. 352/78, (CE)165/94, (CE) n. 2799/98, (CE) n. 814/2000, (CE) n. 1290/2005 e (CE) 485/2008;

VISTO il Regolamento (UE) della Commissione del 06 agosto 2014, n. 908 recante modalità di applicazione del Reg. (UE) n. 1306/2013 per quanto riguarda gli Organismi Pagatori e altri Organismi, la gestione finanziaria, la liquidazione dei conti, le norme sui controlli, le cauzioni e la trasparenza;

VISTO il Regolamento (UE) n. 702/2014 della Commissione del 25 giugno 2014 che dichiara compatibili con il mercato interno, in applicazione degli articoli 107 e 108 del trattato sul funzionamento dell'Unione europea, alcune categorie di aiuti nei settori agricolo e forestale e nelle zone rurali e che abroga il regolamento della Commissione (CE) n. 1857/2006**;**

VISTE le "Informazioni comunicate dagli Stati membri sugli aiuti di Stato concessi ai sensi del regolamento (UE) n. 702/2014 della Commissione che dichiara compatibili con il mercato interno, in applicazione degli articoli 107 e 108 del trattato sul funzionamento dell'Unione europea, alcune categorie di aiuti nei settori agricolo e forestale e nelle zone rurali e che abroga il regolamento della Commissione (CE) n. 1857/2006;

VISTA la comunicazione di esenzione di cui all'Allegato II del Reg. 702/14 "Informazioni relative agli Aiuti di Stato esentati alle condizioni previste nel presente regolamento" - SA.50468 (2018/XA) - PSR Puglia 2014/2020 - Sottomisura 10.2 - Sostegno per la conservazione, l'uso e lo sviluppo delle risorse genetiche in agricoltura, parte forestale, presentata in data 21/02/2018;

VISTO il Regolamento di Esecuzione (UE) della Commissione del 17 luglio 2014, n. 808 recante modalità di applicazione del Reg. (UE) n. 1305/2013 sul sostegno allo sviluppo rurale da parte del FEASR;

VISTO il Regolamento (UE) del Parlamento Europeo e del Consiglio del 10 luglio 2017 n. 1242 che modifica il Regolamento di esecuzione (UE) n. 809/2014 recante modalità di applicazione del Regolamento (UE) n. 1306/2013 del Parlamento Europeo e del Consiglio per quanto riguarda il sistema integrato di gestione e di controllo, le misure di sviluppo rurale e la condizionalità;

VISTO il Regolamento di esecuzione (UE) 809/2014 del 17 luglio 2014 recante modalità di applicazione del regolamento (UE) n. 1306/2013 del Parlamento europeo e del Consiglio per quanto riguarda il sistema integrato di gestione e di controllo, le misure di sviluppo rurale e la condizionalità;

VISTO il Regolamento (UE) della Commissione del 14 dicembre 2015, n. 2333 che modifica il Reg. di Esecuzione (UE) n. 809/2014 recante modalità di applicazione del Reg. (UE) n. 1306/2013 per quanto riguarda il (SIGC), le Misure di Sviluppo Rurale e la Condizionalità.

VISTO il Regolamento Delegato (UE) N. 640/2014 della Commissione dell'11 marzo 2014 che integra il regolamento (UE) n. 1306/2013 del Parlamento europeo e del Consiglio per quanto riguarda il sistema integrato di gestione e di controllo e le condizioni per il rifiuto o la revoca di pagamenti nonché le sanzioni amministrative applicabili ai pagamenti diretti, al sostegno allo sviluppo rurale e alla condizionalità;

VISTO il Regolamento delegato (UE) della Commissione del 04 maggio 2016, n. 1393 recante modifica del Reg. delegato (UE) n. 640/2014 che integra il Reg. (UE) n.1306/2013 per quanto riguarda il (SIGC)e le condizioni per il rifiuto o la revoca di pagamenti nonché le sanzioni amministrative applicabili ai pagamenti diretti, al Sostegno allo Sviluppo Rurale e alla Condizionalità;

VISTO il Regolamento (UE) del Parlamento europeo e del Consiglio del 27 aprile 2016, n. 679 relativo alla

protezione delle persone fisiche con riguardo al trattamento dei dati personali, nonché alla libera circolazione di tali dati e che abroga la direttiva 95/46/CE (regolamento generale sulla protezione dei dati);

VISTA la Decisione della Commissione Europea del 24 novembre 2015, C(2015) 8412 che approva il Programma di Sviluppo Rurale della Regione Puglia per il periodo di programmazione 2014-2020 ai fini della concessione di un sostegno da parte del FEASR;

VISTA la Deliberazione della Giunta Regionale 30 dicembre 2015, nr. 2424 pubblicata sul BURP nr. 3 del 19 gennaio 2016, avente ad oggetto "Programma di Sviluppo Rurale della Puglia 2014- 2020 Approvazione definitiva e presa d'atto della Decisione della Commissione Europea del 24 novembre 2015, C (2015) 8412";

VISTE le Decisioni di esecuzione della Commissione Europea nn. C(2017) 499 del 25/01/2017, C(2017) 3154 del 05/05/2017, C(2017) 5454 del 27/07/2017, C(2017) 7387 del 31/10/2017,

C(2018) 5917 del 06/09/2018 che approvano la modifica del Programma di Sviluppo Rurale della Regione Puglia ai fini della concessione di un sostegno da parte del Fondo Europeo Agricolo per lo Sviluppo;

VISTA la Deliberazione nr. 24 del 29/09/2004 del Comitato Interministeriale per la Programmazione Economica (CIPE) in attuazione della Legge nr. 144 del 17 maggio 1999 e s.m.i. relativa all'implementazione del sistema del Codice unico di progetto di investimento pubblico (CUP);

VISTO il Regolamento (UE) del Parlamento europeo e del Consiglio del 13 dicembre 2017, nr. 2393 che modifica i Regolamenti (UE) nr. 1305/2013, nr. 1306/2013, nr. 1307/2013, nr. 1308/2013 e nr. 652/2014;

VISTO il Decreto legislativo del 29 marzo 2004, n. 99 "Disposizioni in materia di soggetti e attività, integrità aziendale e semplificazione amministrativa in agricoltura, a norma dell'art 1, com.2, lett. d), f), g), l), e), della Legge 7/03/2003, n. 38";

VISTO il Decreto legislativo del 06 settembre 2011, n. 159 "Codice delle leggi antimafia e delle misure di prevenzione, nonché nuove disposizioni in materia di documentazione antimafia, a norma degli art. 1 - 2 della Legge 13/08/2010, n. 136";

VISTO il Decreto Ministero delle Politiche Agricole Alimentari e Forestali del 06 luglio 2012 recante *Adozione delle linee guida nazionali per la conservazione in situ, on farm ed ex situ, della biodiversità vegetale, animale e microbica di interesse agrario;*

VISTO il Decreto legislativo del 15 novembre 2012, n. 218 "Disposizioni integrative e correttive al D.Lgs. 6/09/2011, n. 159, recante codice delle leggi antimafia e delle misure di prevenzione, nonché nuove disposizioni in materia di documentazione antimafia, a norma degli art. 1 e 2, della Legge 13/08/2010, n. 136";

VISTA la scheda dell'Operazione 10.2.1 - *Progetti per la conservazione e valorizzazione delle risorse genetiche in agricoltura* nell'ambito della Sottomisura 10.2 - *Sostegno per la conservazione, l'uso e lo sviluppo sostenibili delle risorse genetiche in agricoltura;*

VISTE le Determinazioni dell'AdG del PSR Puglia 2014-2020 nn. 191 del 15/06/2016, 1 del 11/01/2017, 265 del 28/11/2017 e 193 del 12/09/2018 con le quali sono state approvate le modifiche ai Criteri di selezione delle Misure del PSR Puglia 2014/2020 a seguito della consultazione del Comitato di Sorveglianza;

VISTA la Determinazione dell'AdG del PSR Puglia 2014-2020 n. 234 del 15/06/2020 di approvazione delle check-list per le procedure di gara per appalti pubblici di lavori, servizi e forniture relative alle misure dello Sviluppo Rurale integrate con le penalità da applicare in caso di mancata osservanza delle norme in sostituzione delle check-list approvate con DGR 1797/2019;

VISTA la Legge 7 agosto 1990 n. 241 nuove norme sul procedimento amministrativo;

VISTA la Legge regionale del 26 ottobre 2006, n. 28 relativo al R.R. n. 31 del 27/11/2009 "Disciplina in materia di contrasto al lavoro non regolare";

VISTA la Circolare AGEA ACIU.2014.91 del 21/02/2014 "Obbligo di comunicazione dell'indirizzo di posta elettronica certificata per i produttori agricoli";

VISTE le Istruzioni Operative AGEA n.25 prot. UMU/2015/749 del 30/04/2015 - Oggetto: Istruzioni operative per la costituzione ed aggiornamento del Fascicolo Aziendale, nonché definizione di talune modalità di controllo previste dal SIGC di competenza dell'OP AGEA;

VISTA la Circolare AGEA ACIU.2016.120 del 01/03/2016 - Oggetto: Riforma della politica agricola comune - domanda di aiuto basata su strumenti geospaziali - integrazioni e modifiche alla nota Agea prot. ACIU.2005.210 del 20 aprile 2005 e s.m.i. in materia di fascicolo aziendale e titoli di conduzione delle superfici;

VISTA la Circolare AGEA del 14 luglio 2016, Prot. n. 17833 "Applicazione Condizionalità";

RILEVATO che, in particolare, tra i compiti dell'Autorità di Gestione indicati dal P.S.R. 2014-2020 della Regione Puglia rientrano la predisposizione e l'emanazione dei Bandi attuativi delle Misure, nonché ogni altro adempimento necessario per l'attivazione degli stessi;

VISTA la Determinazione dell'Autorità di Gestione n. 113 del 9 marzo 2020 di Approvazione dell'Avviso pubblico per la presentazione delle Domande di Sostegno *relative alla Misura 10 - Sottomisura 10.2 - Operazione 10.2.1 - Progetti per la conservazione e valorizzazione delle risorse genetiche in agricoltura* pubblicata sul BURP n. 33 del 12-3-2020;

CONSIDERATO che successivamente alla pubblicazione dell'Avviso pubblico di cui al punto precedente, sono stati riscontrati nel testo e negli allegati alcuni errori formali che comportano la necessità di apportare al testo e ad alcuni allegati correzioni o integrazioni puntuali;

CONSIDERATO che, a seguito del Decreto Legge n. 18 del 17/03/2020 di sospensione dei termini nei procedimenti amministrativi ed effetti degli atti amministrativi in scadenza a causa dell'emergenza del coronavirus, molti Enti di ricerca hanno di fatto dovuto sospendere la propria attività e di conseguenza l'attività in itinere di predisposizione dei Progetti afferenti alla DAG n. 113/2020;

CONSIDERATO che con la correzione degli errori formali e con le integrazioni puntuali contenute nella presente determinazione nonché delle check-list integrate per le procedure di gara per appalti pubblici di lavori, servizi e forniture relative alle misure dello Sviluppo Rurale è necessario considerare un prolungamento delle attività di messa a punto del progetto e dei tempi di compilazione delle DdS;

PRESO ATTO che il termine ultimo per il rilascio delle DdS, stabilito dalla DAG n. 113/2020 al 13/08/2020, cade in pieno periodo feriale.

Tutto ciò premesso, sulla base di quanto esposto:

SI PROPONE

- di apportare le seguenti modifiche all'Allegato A della DAG n. 113 del 9 marzo 2020 concernente l'Avviso pubblico per la presentazione delle domande di sostegno relative alla Sottomisura 10.2 - Operazione 10.2.1 - *Progetti per la conservazione e valorizzazione delle risorse genetiche in agricoltura*:

  1) al paragrafo 9. RISORSE FINANZIARIE, pag. 16, nella tabella dove vengono elencati i comparti per i quali

è possibile presentare progetti, nella sezione orticole da foglie, è aggiunto "***ed altre piante orticole";*** pertanto la tabella dei comparti risulta così integrata

COMPARTI	SEZIONI
ORTICOLO	Orticole da frutto
	Orticole da foglie **ed altre piante orticole**
ERBACEE DA GRANELLA	Cereali
	Leguminose
FRUTTICOLO	Drupacee e Pomacee
	Fruttiferi minori e agrumi
VITICOLO	Vite da vino e da mensa
OLIVICOLO	Olivo da olio e da mensa
ZOOTECNICO	Razze zootecniche di interesse agrario della filiera del latte proposte in progetti esclusivamente indirizzati alle risorse genetiche locali, regionali non iscritte nei libri genealogici o registri anagrafici nazionali**.** [(1)]
	Razze zootecniche di interesse agrario della filiera della carne proposte in progetti esclusivamente indirizzati alle risorse genetiche locali, regionali non iscritte nei libri genealogici o registri anagrafici nazionali**.** [(1)]
[(1)]**:** per le attività non previste nel Programma di Sviluppo Rurale Nazionale al fine di evitare il doppio finanziamento come descritto nella tabella di demarcazione riportata nel successivo paragrafo 11.	

2) l'Allegato 5 - Attribuzione dei punteggi, è modificato secondo quanto riportato nei seguenti punti:

A) ***la tabella c. esperienze maturate nelle precedenti programmazioni è modificata come di seguito:***

c. esperienze maturate nelle precedenti programmazioni del PSR e/o con bandi di altri fondi pubblici	***GIUDIZIO***
Finanziamenti ottenuti dall'Ente di ricerca richiedente per la partecipazione al bando della Mis. 214 az. 4 sub a) PSR - Puglia 2007-2013 o altri fondi pubblici (regionali, nazionali e comunitari) purchè riguardanti il tema della biodiversità.	***OTTIMO/9 punti***
Partecipazione dell'Ente di ricerca richiedente al bando della Mis. 214 az. 4 sub a) PSR - Puglia 2007-2013 o altri fondi pubblici (regionali, nazionali e comunitari) purchè riguardanti il tema della biodiversità in qualità di partner in almeno n° 2 Progetti.	***BUONO/5 punti***
Partecipazione dell'Ente di ricerca richiedente al bando della Mis. 214 az. 4 sub a) PSR - Puglia 2007-2013 o altri fondi pubblici (regionali, nazionali e comunitari) purchè riguardanti il tema della biodiversità in qualità di partner in almeno n° 1 Progetto.	***SUFFICIENTE/4 punto***
Nessuna partecipazione dell'Ente di ricerca richiedente al bando della Mis. 214 az. 4 sub a) PSR - Puglia 2007-2013 né ad altri fondi pubblici (regionali, nazionali e comunitari) riguardanti il tema della biodiversità.	***INSUFFICIENTE/0 punto***

B) le tabelle di valutazione del Principio 1, l'unico sottoposto ad autovalutazione, sono integrate da una colonna apposita nella quale verrà indicato dall'ATS concorrente il punteggio in autovalutazione lo stesso punteggio dovrà essere riportato nella Domanda di Sostegno;

C) in calce all'Allegato succitato è aggiunta la seguente specifica: *Al presente schema valutativo solo per il principio 1 dovranno essere allegati in maniera ordinata rispetto ai diversi criteri, tutti i documenti che si ritiene essere probanti del punteggio assegnato in autovalutazione;*

D) l'Allegato 5 insieme alla documentazione probante il punteggio attribuito in autovalutazione deve essere allegato (upload) alla Domanda di Sostegno.

3) al paragrafo 13 costi ammissibili, alla voce riferita a ***Rimborsi spese per missioni e trasferte*** si specifica che le missioni da sottoporre a preventiva autorizzazione regionale sono solo quelle da effettuarsi al di fuori dei confini regionali;

4) all' Allegato A della DAG 113/2020, in particolare sono apportate le seguenti correzioni:

   - a pag. 23 ultimo capoverso il testo (*Allegato 10 sub A)* è sostituito da **(*Allegato 9 sub A);***
   - a pag. 24 secondo capoverso il testo (Allegato 10 sub B) è sostituito da **(Allegato 9 sub B)**;
   - a pag. 42 punto i) il testo *(come da Allegato 10 sub E*) è sostituito da **(come da Allegato 9 sub E)**;
   - a pag. 47 ultimo capoverso del paragrafo 24 il testo *nell'Allegato 10* è sostituito da **nell'Allegato 9;**

5) nell'Allegato 9 le voci relative all'Allegato 10 sono sostituite **dall'Allegato 9**;

6) nell'Allegato 9 sub G - Dichiarazione ammortamento beni durevoli, come previsto nell'avviso pubblico alle pag. 24 e 25, viene inserita la colonna con la lettera D corrispondente alla % di utilizzo effettivo dell'attrezzatura o della strumentazione nell'ambito del Progetto, inoltre il denominatore 365 è sostituito da **360**;

7) al fine di evitare potenziali dubbi interpretativi riguardanti i documenti da allegare alla DdS sul portale Sian, ed agevolare il lavoro degli utenti interessati, è stata predisposta una tabella di correlazione tra la dicitura dei documenti previsti al paragrafo 21.1 dell'avviso pubblico e la dicitura che si ritrova sul portale Sian, tale allegato è classificato come Allegato 11;

8) alla lettera d) del paragrafo 21.1 *Documentazione a corredo della dds*, il riferimento all'Allegato 9 è eliminato in quanto l'elenco di riferimento è già contenuto nell' Allegato 4 nella tabella A.6 PARTNERS ADERENTI AL PROGETTO dell'elaborato progettuale;

- di prorogare il termine stabilito dalla DAG n. 113/2020 per il rilascio della DdS, previsto per il 13/08/2020, al **14/09/2020**;

- di approvare l'Allegato A al presente provvedimento contenente le suddette modifiche/specificazioni, così ripartite:
  - ✓ Allegato 5 - Attribuzione dei punteggi;
  - ✓ Allegato 9 - Elenco documenti giustificativi di pagamento e di costo;
  - ✓ Allegato 9 sub G - Dichiarazione ammortamento beni durevoli;
  - ✓ Allegato 11 - Tabella di comparazione documenti DdS .

VERIFICA AI SENSI DEL D. Lgs 196/03
Garanzie alla riservatezza

La pubblicazione dell'atto all'albo, salve le garanzie previste dalla Legge 241/90 in tema di accesso ai documenti amministrativi, avviene nel rispetto della tutela alla riservatezza dei cittadini, secondo quanto disposto dal D. Lgs 196/03 in materia di protezione dei dati personali, nonché dal vigente regolamento regionale nr. 5/2006 per il trattamento dei dati sensibili e giudiziari.

SEZIONE ADEMPIMENTI CONTABILI DI CUI AL D. Lgs. 118/11 E S.M.I.

Il presente provvedimento non comporta alcun mutamento qualitativo e quantitativo di entrata o di spesa né a carico del bilancio regionale né a carico degli Enti per i cui debiti i creditori potrebbero rivalersi sulla Regione e che è escluso ogni onere aggiuntivo rispetto a quelli già autorizzati a valere sullo stanziamento previsto dal bilancio regionale.

L'AUTORITÀ DI GESTIONE DEL PSR

- sulla base delle risultanze istruttorie come innanzi illustrate, nonché letta la proposta formulata dal Responsabile di Operazione e dal Responsabile di Raccordo;

- viste le sottoscrizioni poste in calce al presente provvedimento dal Responsabile di Operazione e dal Responsabile di Raccordo;

- richiamato, in particolare il dispositivo dell'Art. 6 della L.R. 4 febbraio 1997 nr.7 in materia di modalità di esercizio della funzione dirigenziale,

D E T E R M I N A

Per quanto espresso in premessa:

- **di prendere atto** di quanto indicato nelle premesse, che qui si intendono integralmente riportate;

- **di apportare** le seguenti modifiche all'Allegato A della DAG n. 113 del 9 marzo 2020 concernente l'Avviso pubblico per la presentazione delle domande di sostegno relative alla Sottomisura 10.2 - Operazione 10.2.1 - *Progetti per la conservazione e valorizzazione delle risorse genetiche in agricoltura*:

  1) al paragrafo 9. RISORSE FINANZIARIE, pag. 16, nella tabella dove vengono elencati i comparti per i quali è possibile presentare progetti, nella sezione orticole da foglie, è aggiunto "***ed altre piante orticole";*** pertanto la tabella dei comparti risulta così integrata

COMPARTI	SEZIONI
ORTICOLO	Orticole da frutto
	Orticole da foglie **ed altre piante orticole**
ERBACEE DA GRANELLA	Cereali
	Leguminose
FRUTTICOLO	Drupacee e Pomacee
	Fruttiferi minori e agrumi
VITICOLO	Vite da vino e da mensa
OLIVICOLO	Olivo da olio e da mensa
ZOOTECNICO	Razze zootecniche di interesse agrario della filiera del latte proposte in progetti esclusivamente indirizzati alle risorse genetiche locali, regionali non iscritte nei libri genealogici o registri anagrafici nazionali**.** [(1)]
	Razze zootecniche di interesse agrario della filiera della carne proposte in progetti esclusivamente indirizzati alle risorse genetiche locali, regionali non iscritte nei libri genealogici o registri anagrafici nazionali**.** [(1)]
[(1)]**:** per le attività non previste nel Programma di Sviluppo Rurale Nazionale al fine di evitare il doppio finanziamento come descritto nella tabella di demarcazione riportata nel successivo paragrafo 11.	

2) l'Allegato 5 - Attribuzione dei punteggi, è modificato secondo quanto riportato nei seguenti punti:

A) ***la tabella c. esperienze maturate nelle precedenti programmazioni è modificata come di seguito:***

c. esperienze maturate nelle precedenti programmazioni del PSR e/o con bandi di altri fondi pubblici	***GIUDIZIO***
Finanziamenti ottenuti dall'Ente di ricerca richiedente per la partecipazione al bando della Mis. 214 az. 4 sub a) PSR - Puglia 2007-2013 o altri fondi pubblici (regionali, nazionali e comunitari) purchè riguardanti il tema della biodiversità.	***OTTIMO/9 punti***
Partecipazione dell'Ente di ricerca richiedente al bando della Mis. 214 az. 4 sub a) PSR - Puglia 2007-2013 o altri fondi pubblici (regionali, nazionali e comunitari) purchè riguardanti il tema della biodiversità in qualità di partner in almeno n° 2 Progetti.	***BUONO/5 punti***
Partecipazione dell'Ente di ricerca richiedente al bando della Mis. 214 az. 4 sub a) PSR - Puglia 2007-2013 o altri fondi pubblici (regionali, nazionali e comunitari) purchè riguardanti il tema della biodiversità in qualità di partner in almeno n° 1 Progetto.	***SUFFICIENTE/4 punto***
Nessuna partecipazione dell'Ente di ricerca richiedente al bando della Mis. 214 az. 4 sub a) PSR - Puglia 2007-2013 né ad altri fondi pubblici (regionali, nazionali e comunitari) riguardanti il tema della biodiversità.	***INSUFFICIENTE/0 punto***

B) le tabelle di valutazione del Principio 1, l'unico sottoposto ad autovalutazione, sono integrate da una colonna apposita nella quale verrà indicato dall'ATS concorrente il punteggio in autovalutazione lo stesso punteggio dovrà essere riportato nella DdS;

C) in calce all'Allegato succitato è aggiunta la seguente specifica: *Al presente schema valutativo solo per il principio 1 dovranno essere allegati in maniera ordinata rispetto ai diversi criteri, tutti i documenti che si ritiene essere probanti del punteggio assegnato in autovalutazione;*

D) l'Allegato 5 insieme alla documentazione probante il punteggio attribuito in autovalutazione deve essere allegato (upload) alla Domanda di Sostegno.

3) al paragrafo 13 costi ammissibili, alla voce riferita a ***Rimborsi spese per missioni e trasferte*** si specifica che le missioni da sottoporre a preventiva autorizzazione regionale sono solo quelle da effettuarsi al di fuori dei confini regionali;

4) all' Allegato A della DAG 113/2020, in particolare sono apportate le seguenti correzioni:

- a pag. 23 ultimo capoverso il testo (*Allegato 10 sub A)* è sostituito da **(*Allegato 9 sub A);***
- a pag. 24 secondo capoverso il testo (Allegato 10 sub B) è sostituito da **(Allegato 9 sub B)**;
- a pag. 42 punto i) il testo *(come da Allegato 10 sub E*) è sostituito da **(come da Allegato 9 sub E)**;
- a pag. 47 ultimo capoverso del paragrafo 24 il testo *nell'Allegato 10* è sostituito da **nell'Allegato 9;**

5) nell'Allegato 9 le voci relative all'Allegato 10 sono sostituite da **all'Allegato 9**;

6) nell'Allegato 9 sub G - Dichiarazione ammortamento beni durevoli, come previsto nell'avviso pubblico alle pag. 24 e 25, viene inserita la colonna con la lettera D corrispondente alla % di utilizzo effettivo dell'attrezzatura o della strumentazione nell'ambito del Progetto, inoltre il denominatore 365 è sostituito da **360**;

7) al fine di evitare potenziali dubbi interpretativi riguardanti i documenti da allegare alla DdS sul portale Sian, ed agevolare il lavoro degli utenti interessati, è stata predisposta una tabella di correlazione tra

la dicitura dei documenti previsti al paragrafo 21.1 dell'avviso pubblico e la dicitura che si ritrova sul portale Sian, tale allegato è classificato come Allegato 11;

8) alla lettera d) del paragrafo 21.1 *Documentazione a corredo della dds*, il riferimento all'Allegato 9 è eliminato in quanto l'elenco di riferimento è già contenuto nell' Allegato 4 nella tabella A.6 PARTNERS ADERENTI AL PROGETTO dell'elaborato progettuale;

- di prorogare il termine stabilito dalla DAG n. 113/2020 per il rilascio della DdS, previsto per il 13/08/2020, al **14/09/2020**;

- di approvare l'Allegato A al presente provvedimento contenente le suddette modifiche/specificazioni, così ripartite:
  - ✓ Allegato 5 - Attribuzione dei punteggi;
  - ✓ Allegato 9 - Elenco documenti giustificativi di pagamento e di costo;
  - ✓ Allegato 9 sub G - Dichiarazione ammortamento beni durevoli;
  - ✓ Allegato 11 - Tabella di comparazione documenti DdS .

- **di pubblicare** il presente provvedimento nel Bollettino Ufficiale della Regione Puglia, sul sito ufficiale della Regione Puglia, www.regione.puglia.it e nel portale http://psr.regione.puglia.it;

- **di dare atto** che il presente provvedimento viene redatto in forma integrale;

- **di dare atto** che il presente provvedimento:
  - sarà trasmesso in copia conforme all'originale alla Segreteria della Giunta Regionale;
  - sarà trasmesso in copia all'Assessore alle Risorse Agroalimentari;
  - sarà trasmesso ad AGEA- Ufficio Sviluppo Rurale;
  - è adottato in originale ed è composto da n. 11 (undici) pagine, vidimate e timbrate, e dall'Allegato A composto da n. 19 (diciannove) facciate vidimate e timbrate;
  - sarà disponibile, ai fini della Legge Regionale n.15/2008 e del D.Lgs. n.33/2013, nella sezione trasparenza del sito ufficiale della Regione Puglia www.regione.puglia.it.

L'Autorità di Gestione del PSR 2014-2020 a.i.
(Dott.ssa Rosa FIORE)

Allegato A alla DAG n. 268 del 07/07/2020

ALLEGATO 5 - Attribuzione dei punteggi

ATTRIBUZIONE DEI PUNTEGGI

Per l'Operazione 10.2.1 si applicano i punteggi previsti dai criteri di selezione e pertanto i progetti presentati devono comunque conseguire il punteggio **minimo pari a 41 punti**.

Il PSR dispone che per l'Operazione 10.2.1 i criteri di selezione siano ispirati ai seguenti principi:

1. qualità del progetto sulla base della competenza specifica e adeguata, dei soggetti proponenti, alle esigenze del progetto presentato e delle azioni in esso contenute;
2. ampiezza del territorio di pertinenza delle azioni del progetto;
3. adesione al progetto di imprese agricole aderenti all'operazione 10.1.4 /10.1.5.

Per ciascun principio è attribuibile un solo punteggio.

Il punteggio che potrà essere assegnato in autovalutazione riguarda solo il principio 1 del **MACROCRITERIO DI VALUTAZIONE: TIPOLOGIA DELLE OPERAZIONI ATTIVATE.**

I criteri di valutazione, fissati in coerenza con i principi contenuti nel programma, sono declinati nei seguenti macrocriteri:

- Ambiti territoriali
- Tipologia delle operazioni attivate
- Beneficiari

A) MACROCRITERIO DI VALUTAZIONE: AMBITI TERRITORIALI – Non Rilevante

B) MACROCRITERIO DI VALUTAZIONE: TIPOLOGIA DELLE OPERAZIONI ATTIVATE

Principio 1 - *Qualità del progetto sulla base della competenza specifica e adeguata, dei soggetti proponenti, alle esigenze del progetto presentato e delle azioni in esso contenute*.

Competenza specifica dei soggetti proponenti	**Punti**
Ottimo	25
Buono	15
Sufficiente	10
Insufficiente	4

Criteri di assegnazione:

Il punteggio verrà attribuito in relazione alle competenze tecniche del soggetto proponente che sarà valutato sulla base dei seguenti aspetti:





a. capacità acquisite
b. formazione specifica in campo
c. esperienze maturate in precedenti programmazioni

A ciascuno dei suddetti aspetti, verrà attribuito un punteggio suddiviso in quattro classi (insufficiente, sufficiente, buono, ottimo), come descritto nella seguente tabella:

CRITERI DI ASSEGNAZIONE DEL PUNTEGGIO		PUNTEGGIO IN AUTOVALUTAZIONE
a. capacità acquisite	**GIUDIZIO**	**GIUDIZIO**
Capacità documentata del lavoro svolto nell'ambito della biodiversità vegetale e animale per almeno 5 anni	**OTTIMO/8 punti**	
Capacità documentata del lavoro svolto nell'ambito della biodiversità vegetale e animale per almeno 4 anni	**BUONO/5 punti**	
Capacità documentata del lavoro svolto nell'ambito della biodiversità vegetale e animale per almeno 3 anni	**SUFFICIENTE/3 punti**	
Capacità documentata del lavoro svolto nell'ambito della biodiversità vegetale e animale per almeno 2 anni	**INSUFFICIENTE/1 punto**	

b. formazione specifica in campo	**GIUDIZIO**	**GIUDIZIO**
Almeno n. 10 pubblicazioni scientifiche prodotte da parte dei soci aderenti all'ATS, di cui: • Almeno n. 4 relative a specie vegetale/zootecnica indicata nel progetto pubblicate nell'ultimo quinquennio su riviste indicizzate Scopus/WOS;	**OTTIMO/8 punti**	
Almeno n. 8 pubblicazioni scientifiche prodotte da parte dei soci aderenti all'ATS, di cui: • Almeno n. 3 relative a specie vegetale/zootecnica indicata nel progetto pubblicate nell'ultimo quinquennio su riviste indicizzate Scopus/WOS;	**BUONO/5 punti**	
Almeno n. 6 pubblicazioni scientifiche prodotte da parte dei soci aderenti all'ATS, di cui: • Almeno n. 2 relative a specie vegetale/zootecnica indicata nel progetto pubblicate nell'ultimo quinquennio su riviste indicizzate Scopus/WOS;	**SUFFICIENTE/3 punti**	
Almeno n. 2 pubblicazioni scientifiche prodotte da parte dei soci aderenti all'ATS, di cui: • Almeno n. 1 relativa a specie vegetale/zootecnica indicata nel progetto pubblicate nell'ultimo quinquennio su riviste indicizzate Scopus/WOS;	**NSUFFICIENTE/1 punti**	

c. esperienze maturate nelle precedenti programmazioni del PSR e/o con bandi di altri fondi pubblici	GIUDIZIO	GIUDIZIO
Finanziamenti ottenuti dall'Ente di ricerca richiedente per la partecipazione al bando della Mis. 214 az. 4 sub a) PSR - Puglia 2007-2013 o altri fondi pubblici (regionali, nazionali e comunitari) purchè riguardanti il tema della biodiversità.	**OTTIMO/9 punti**	
Partecipazione dell'Ente di ricerca richiedente al bando della Mis. 214 az. 4 sub a) PSR - Puglia 2007-2013 o altri fondi pubblici (regionali, nazionali e comunitari) purchè riguardanti il tema della biodiversità in qualità di partner in almeno n° 2 Progetti.	**BUONO/5 punti**	
Partecipazione dell'Ente di ricerca richiedente al bando della Mis. 214 az. 4 sub a) PSR - Puglia 2007-2013 o altri fondi pubblici (regionali, nazionali e comunitari) purchè riguardanti il tema della biodiversità in qualità di partner in almeno n° 1 Progetto.	**SUFFICIENTE/ 4 punti**	
Nessuna partecipazione dell'Ente di ricerca richiedente al bando della Mis. 214 az. 4 sub a) PSR - Puglia 2007-2013 né ad altri fondi pubblici (regionali, nazionali e comunitari) riguardanti il tema della biodiversità.	**INSUFFICIENTE/ 0 punti**	

Criterio di priorità 1.2: *Reg. 807/2014 art. 8 comma 2 lett.a) – Azioni mirate*	**Punti**
Ottimo	15
Buono	7
Sufficiente	3
Insufficiente	0

Criteri di assegnazione:

Gli aspetti da considerare per l'attribuzione del punteggio sono i seguenti:

a. azioni che promuovono la conservazione in situ ed ex situ e la conservazione delle risorse genetiche nell'azienda agricola, delle collezioni ex situ e delle banche dati;
b. caratterizzazione, raccolta e utilizzo delle risorse genetiche nel settore agricolo;
c. compilazione di inventari basati sul web delle risorse genetiche conservate ex situ

A ciascuno dei suddetti aspetti, verrà attribuito un punteggio suddiviso in quattro classi (insufficiente, sufficiente, buono, ottimo), come descritto nella seguente tabella:

CRITERI DI ASSEGNAZIONE DEL PUNTEGGIO		PUNTEGGIO IN AUTOVALUTAZIONE
a. azioni che promuovono la conservazione in situ ed ex situ e la conservazione delle risorse genetiche nell'azienda agricola , delle collezioni ex situ e delle banche dati	**GIUDIZIO**	**GIUDIZIO**
Coinvolgimento di almeno n. 4 aziende agricole per la conservazione in situ e dimostrata gestione di almeno n. 2 campi collezione o di una banca del germoplasma, o n. 1 stalla per allevamento per la conservazione ex situ	**OTTIMO 4 punti**	
Coinvolgimento di almeno n. 3 aziende agricole per la conservazione in situ e dimostrata gestione di almeno n. 2 campi collezione o di una banca del germoplasma, n. 1 stalla per allevamento per la conservazione ex situ	**BUONO 2 punti**	
Coinvolgimento di almeno n. 2 aziende agricole per la conservazione in situ e dimostrata gestione di almeno n. 1 campi collezione o di una banca del germoplasma, n. 1 stalla per allevamento per la conservazione ex situ	**SUFFICIENTE 1 punto**	
Assenza anche di un solo criterio elencato nei punti precedenti	**INSUFFICIENTE 0**	

b. caratterizzazione, raccolta e utilizzo delle risorse genetiche nel settore agricolo	**GIUDIZIO**	**GIUDIZIO**
Previsione delle attività di raccolta e caratterizzazione morfologica e genetica finalizzata all'iscrizione ai registri nazionali e regionali delle varietà autoctone e da conservazione per almeno n. 50 accessioni genetiche vegetali autoctone o almeno n. 3 accessioni genetiche animali autoctone	**OTTIMO 4 punti**	
Previsione delle attività di raccolta e caratterizzazione morfologica e genetica finalizzata all'iscrizione ai registri nazionali e regionali delle varietà autoctone e da conservazione per almeno n. 40 accessioni genetiche vegetali autoctone o almeno n. 2 accessioni genetiche animali autoctone	**BUONO 2 punti**	
Previsione delle attività di raccolta e caratterizzazione morfologica e genetica finalizzata all'iscrizione ai registri nazionali e regionali delle varietà autoctone e da conservazione per almeno n. 30 accessioni genetiche vegetali autoctone o almeno n. 1 accessioni genetiche animali autoctone	**SUFFICIENTE 1 punto**	
Assenza anche di un solo criterio elencato nei punti precedenti	**INSUFFICIENTE 0 punti**	

c. compilazione di inventari basati sul web delle risorse genetiche conservate ex situ	GIUDIZIO	GIUDIZIO
Presenza nel progetto dell'attività di compilazione degli inventari basati sul web dal 90% al 100% delle risorse genetiche conservate ex situ.	**OTTIMO 7 punti**	
Presenza nel progetto dell'attività di compilazione degli inventari basati sul web dal 70% al 89% delle risorse genetiche conservate ex situ.	**BUONO 3 punti**	
Presenza nel progetto dell'attività di compilazione degli inventari basati sul web dal 40% al 69% delle risorse genetiche conservate ex situ.	**SUFFICIENTE 1 punto**	
Presenza nel progetto dell'attività di compilazione degli inventari basati sul web inferiori al 40%.	**INSUFFICIENTE 0**	

Criterio di priorità 1.3: *Reg. 807/2014 art. 8 comma 2 lett.b) - Scambio di informazioni*	Punti
Ottimo	15
Buono	7
Sufficiente	3
Insufficiente	0

Criteri di assegnazione: messa in atto di azioni che promuovono lo scambio di informazioni in materia di conservazione, caratterizzazione, raccolta e utilizzazione delle risorse genetiche nel settore agricolo.

Al suddetto aspetto, verrà attribuito un punteggio suddiviso in quattro classi (insufficiente, sufficiente, buono, ottimo), come descritto nella seguente tabella:

CRITERI DI ASSEGNAZIONE DEL PUNTEGGIO		PUNTEGGIO IN AUTOVALUTAZIONE
Messa in atto di azioni che promuovono lo scambio di informazioni in materia di conservazione, caratterizzazione, raccolta e utilizzazione delle risorse genetiche nel settore agricolo	GIUDIZIO	GIUDIZIO
Progetto che prevede da n. 5 a n. 6 accordi formalizzati di collaborazione per lo scambio di informazioni con altri enti di ricerca/Università/Istituzioni	**OTTIMO 15 punti**	
Progetto che prevede da n. 3 a n. 4 accordi formalizzati di collaborazione per lo scambio di informazioni con altri enti di ricerca/Università/Istituzioni	**BUONO 7 punti**	
Progetto che prevede da n. 1 a n. 2 accordi formalizzati di collaborazione per lo scambio di informazioni con altri enti di ricerca/Università/Istituzioni	**SUFFICIENTE 3 punti**	
Progetto non prevede accordi formalizzati di collaborazione per lo scambio di dati e informazioni con altri enti di ricerca/Università	**INSUFFICIENTE 0**	

Criterio di priorità 1.4: *Reg. 807/2014 art. 8 comma 2 lett.c) - Azioni di informazione*	**Punti**
Ottimo	15
Buono	7
Sufficiente	3
Insufficiente	0

Il soggetto proponente dovrà mettere in atto una serie di azioni di informazione, diffusione e consulenza che coinvolgono azioni non governative ed altre parti interessate, corsi di formazione e preparazione di relazioni tecniche

Criteri di assegnazione:

Gli aspetti da considerare per l'attribuzione del punteggio sono i seguenti: azioni di informazione, diffusione e consulenza che coinvolgono azioni non governative ed altre parti interessate, corsi di formazione e preparazione di relazioni tecniche.

CRITERI DI ASSEGNAZIONE DEL PUNTEGGIO		**PUNTEGGIO IN AUTOVALUTAZIONE**
Azioni di informazione, diffusione e consulenza che coinvolgono azioni non governative ed altre parti interessate, corsi di formazione e preparazione di relazioni tecniche.	**GIUDIZIO**	**GIUDIZIO**
Previsioni nel progetto di svolgere le seguenti attività: 1. Organizzazione di convegni per informare sull'andamento delle attività di progetto; 2. Organizzazione di incontri informativi rivolti a giovani agricoltori, scuole primarie e secondarie sulle tematiche riguardanti le concrete possibilità agronomiche ed economiche dell'utilizzazione delle varietà autoctone in estinzione; 3. Presenza di un sito internet relativo al progetto; 4. Predisposizione/Stampa di opuscoli informativi sulle attività progettuali proposte; 5. Predisposizione di documento video di max 20 minuti sul progetto realizzato.	**OTTIMO** **15 punti**	
Previsioni nel progetto di svolgere almeno 3 delle precedenti attività:	**BUONO** **7 punti**	
Previsioni nel progetto di svolgere almeno 2 delle precedenti attività:	**SUFFICIENTE** **3 punti**	
Previsioni nel progetto di svolgere meno di 2 delle precedenti attività.	**INSUFFICIENTE** **0 punti**	





Principio 2 - *Ampiezza del territorio di pertinenza delle azioni del progetto*		**Punti**
SAT impegnata nel progetto Il punteggio verrà attribuito in funzione delle superfici agricole totali aderenti al progetto, calcolando il rapporto tra la superficie totale impegnata nel progetto (X_1) rispetto alle media delle superfici impegnate nel totale dei progetti aderenti al bando (X_n)		
$\frac{(SAT)_i}{media \sum_{i=1}^{n}(SAT)_i}$	> 1,5	5
	> 1,2 e ≤1,5	3
	>1 e ≤1,2	1
Aziende agricole aderenti al progetto Il punteggio verrà attribuito in funzione del numero delle aziende agricole aderenti al progetto, calcolando il rapporto tra il numero di aziende agricole aderenti al progetto (X_1) rispetto alle media delle aziende agricole nel totale dei progetti aderenti al bando (X_n)		
$\frac{(N.aziendeagricole)_i}{media \sum_{i=1}^{n}(N.aziendeagricole)_i}$	> 1,5	5
	> 1,2 e ≤1,5	3
	>1 e ≤1,2	1
PUNTEGGIO MASSIMO ATTRIBUIBILE		**10**

Principio 3 - Adesione al progetto di imprese agricole aderenti all'operazione 10.1.4 /10.1.5		**Punti**
Contemporanea adesione ad altre misure Il punteggio verrà attribuito se una certa % delle aziende aderenti al progetto beneficiano del premio delle Misure 10.1.4 e 10.1.5 del PSR 2014 – 2020		
	> 50%	20
	>40% e ≤ 50%	14
	> 30% e ≤ 40%	7
PUNTEGGIO MASSIMO ATTRIBUIBILE		**20**

C) MACROCRITERIO DI VALUTAZIONE: BENEFICIARI - Non Rilevante

Tabella sinottica dei criteri di valutazione della sottomisura 10.2

MACROCRITERIO/PRINCIPIO	PUNTEGGIO MASSIMO	PUNTEGGIO SOGLIA
A) Ambiti territoriali	**Non Rilevante**	
B) Tipologia delle operazioni attivate	**100**	**0**
1. *Qualità del progetto sulla base della competenza specifica e adeguata, dei soggetti proponenti, alle esigenze del progetto presentato e delle azioni in esso contenute*	70	13
2. *Ampiezza del territorio di pertinenza delle azioni del progetto*	10	0
3. *Adesione al progetto di imprese agricole aderenti all'operazione 10.1.4 /10.1.5*	20	0
C) Beneficiari	**Non Rilevante**	
TOTALE	**100**	

Al fine di assicurare la massima trasparenza e imparzialità nella valutazione dei progetti, ogni criterio è stato declinato in uno o più aspetti, a ciascuno dei quali viene assegnato un punteggio su una scala di valori che va da "ottimo" a "non sufficiente".

L'attribuzione del punteggio è legata alla verifica delle condizioni poste in ogni griglia di valutazione, condizioni che qualora verificate riducono il grado di soggettività della valutazione rendendola ripercorribile.

Al presente schema valutativo solo per il principio 1 dovranno essere allegati in maniera ordinata rispetto ai diversi criteri, tutti i documenti che si ritiene essere probanti del punteggio assegnato in autovalutazione.

ALLEGATO 9 - Elenco documenti giustificativi di pagamento e di costo

Alla Regione Puglia
Autorità di Gestione del PSR Puglia 2014-2020
Responsabile del procedimento sottomisura 10.2
Lungomare N. Sauro n. 45/47-70121 Bari

PSR Puglia 2014-2020 - Sottomisura 10.2 – "Sostegno per la conservazione, l'uso e lo sviluppo sostenibili delle risorse genetiche in agricoltura" - Operazione 10.2.1 "Progetti per la conservazione e valorizzazione delle risorse genetiche in agricoltura" – Avviso pubblico approvato con DAG n. _____ del_____.

Elenco della documentazione da presentare a corredo delle domande di pagamento dei SAL e del saldo riguardante i giustificativi di pagamento e i giustificativi di spesa riportata in base alle differenti voci di costo:

- **Personale dipendente a tempo determinato e indeterminato**

Giustificativo di spesa:

- Documento (verbale/lettera di incarico/determina/ordine di servizio) con il quale si attribuisce al dipendente l'incarico e il luogo di svolgimento dell'attività nell'ambito del progetto finanziato, coerente alle funzioni abitualmente espletate e/o all'esperienza professionale. Dal documento si dovrà anche evincere l'impegno espresso in ore complessivamente previste.
- Dichiarazione, redatta dal Rappresentante legale (o delegato) della struttura di appartenenza e/o dal consulente del lavoro e/o dal responsabile dell'ufficio del personale o da una figura professionale equivalente, relativa alla determinazione del costo del lavoro dei dipendenti, per voci disaggregate di costo come da Allegato 9 sub A.
- Buste paga sottoscritte dal dipendente.
- Time sheet a cadenza mensile con indicazione dei nominativi dei dipendenti, firmati dagli stessi e dal legale rappresentante del datore di lavoro secondo il format allegato al presente avviso pubblico riportante il dettaglio del numero di ore impiegate sul progetto e/o su altre attività come da Allegato 9 sub B.
- Relazione dettagliata riguardante le attività svolte a firma del dipendente e controfirmata dal Rappresentante Legale o delegato.
- Per il personale a tempo determinato copia del contratto contenente l'indicazione dell'oggetto e della durata del rapporto, della data di inizio e fine del rapporto, della remunerazione prevista, delle attività da svolgere e delle eventuali modalità di esecuzione.
- Elenco del personale coinvolto nel progetto, redatto e sottoscritto dal legale rappresentante del ATS e/o del Responsabile Tecnico scientifico.

Giustificativo di pagamento:

- documentazione probatoria dell'avvenuto pagamento delle retribuzioni (bonifico, ordine di accredito e ricevuta bancaria, fotocopia degli assegni non trasferibili con evidenza degli addebiti sull'estratto conto del c/c bancario/postale, ecc), estratto del conto corrente bancario attestante l'effettivo e definitivo esborso finanziario; nel caso di giustificativi di pagamento cumulativi, DSAN a firma del legale rappresentante, in cui si dichiari, che il pagamento delle retribuzioni del personale impegnato nel progetto è stato regolarmente effettuato come da Allegato 9 sub C.
- documenti attestanti il pagamento di contributi previdenziali, ritenute fiscali ed oneri sociali (mod. F24) debitamente quietanzati. Nel caso di giustificativi di pagamento cumulativi (mod. F24): DSAN a firma del legale rappresentante, riportante il numero della domanda di pagamento, in cui si dichiari

che i contributi previdenziali, ritenute fiscali ed oneri sociali, relativi al personale imputato al progetto e portati in rendicontazione, sono stati regolarmente versati come da Allegato 9 sub D; oppure allegare tabella riepilogativa della formazione di tali oneri, evidenziando la quota di competenza relativa al singolo personale dedicato;

Acquisizione di servizi

Giustificativo di spesa:

- copia dei preventivi;
- prospetto di raffronto dei preventivi come da Allegato 9 sub E presentato sotto forma di dichiarazione, ai sensi e per gli effetti del DPR n. 445 del 28 dicembre 2000, che deve contenere informazioni in merito alla ragione sociale e partita iva, numero offerta e/o data, indirizzo della sede legale e/o amministrativa e che deve, inoltre, attestare che:
  - ✓ non hanno il medesimo rappresentante legale/socio di maggioranza;
  - ✓ non fanno capo ad un stesso gruppo;
  - ✓ non hanno la sede amministrativa o legale allo stesso indirizzo;
  - ✓ svolgono attività compatibile con l'oggetto dell'offerta;
  - ✓ costo dettagliato del servizio offerto;
  - ✓ criterio giustificativo di scelta del preventivo.
- per i soggetti pubblici documentazione relativa alle procedura di gara adottate;
- per i soggetti pubblici check list di autovalutazione ad uso dei beneficiari per la verifica delle procedure di appalto di cui al D.Lgs n. 50/2016, così come disciplinato nella Delibera della Giunta Regionale n. 1797 del 7 ottobre 2019;
- copia della fattura riportante una chiara e completa descrizione del servizio fornito, modalità di esecuzione del servizio; il riferimento al progetto finanziato, (PSR Puglia 2014-2020, operazione 10.2.1, "titolo del progetto/Acronimo", CUP) e che deve esplicitamente richiamare gli estremi del preventivo presentato;
- copia dell'eventuale output oggetto dell'attività (es. foto, atti di un convegno, registrazione partecipanti, schede di gradimento, questionari, indagini, ecc.);

Giustificativo di pagamento:

- Liberatoria del fornitore come da Allegato 9 sub F;
- documentazione probatoria dell'avvenuto pagamento della fattura (bonifico, ordine di accredito e ricevuta bancaria, fotocopia degli assegni non trasferibili con evidenza degli addebiti sull'estratto conto del c/c bancario/postale, ecc), estratto del conto corrente bancario attestante l'effettivo e definitivo esborso finanziario;
- copia del registro IVA con evidenza della fattura oggetto di finanziamento.

Acquisizione di consulenze

Giustificativo di spesa:

- copia dei preventivi;
- relazione giustificativa sulla scelta del preventivo con prospetto di raffronto dei preventivi come da Allegato 9 sub E presentato sotto forma di dichiarazione, ai sensi e per gli effetti del DPR n. 445 del 28 dicembre 2000, che deve contenere informazioni in merito alla ragione sociale e partita iva,

numero offerta e/o data, indirizzo della sede legale e/o amministrativa e che deve, inoltre, attestare che:

- ✓ non hanno il medesimo rappresentante legale/socio di maggioranza;
- ✓ non fanno capo ad un stesso gruppo;
- ✓ non hanno la sede amministrativa o legale allo stesso indirizzo;
- ✓ svolgono attività compatibile con l'oggetto dell'offerta;
- ✓ costo dettagliato del servizio offerto;
- ✓ criterio giustificativo di scelta del preventivo.

- per i soggetti pubblici documentazione relativa alle procedura di gara adottate;
- per i soggetti pubblici check list di autovalutazione ad uso dei beneficiari per la verifica delle procedure di appalto di cui al D.Lgs n. 50/2016, così come disciplinato nella Delibera della Giunta Regionale n. 1797 del 7 ottobre 2019;

- contratti stipulati con l'indicazione delle attività da svolgersi, del periodo in cui le stesse devono essere svolte, dell'impegno massimo previsto sul Progetto (espresso preferibilmente in ore giorni/uomo);
- copia della fattura riportante una chiara e completa descrizione dell'oggetto della fornitura, modalità di esecuzione del servizio; il riferimento al progetto finanziato, (PSR Puglia 2014-2020, operazione 10.2.1 "titolo del progetto/"Acronimo", CUP) e che deve esplicitamente richiamare gli estremi del preventivo presentato;
- copia del curriculum vitae firmato (sia per le prestazioni rese da persone fisiche che giuridiche);
- relazione dettagliata dell'attività oggetto della consulenza, firmata dal consulente controfirmata dal Legale Rappresentante (o delegato) della struttura che ha effettuato l'affidamento;
- copia di eventuali output oggetto della consulenza anche in formato elettronico;
- elenco del personale specialistico coinvolto nel progetto;

L'incarico a dipendenti pubblici deve essere preventivamente autorizzato dall'amministrazione di appartenenza e deve rispettare rigorosamente le norme vigenti in materia di incompatibilità con il ruolo che lo stesso svolge presso la struttura di appartenenza.

Giustificativo di pagamento:

- Liberatoria del fornitore come da Allegato 9 sub F;
- Documentazione probatoria dell'avvenuto pagamento della fattura (bonifico, ordine di accredito e ricevuta bancaria, fotocopia degli assegni non trasferibili con evidenza degli addebiti sull'estratto conto del c/c bancario/postale, ecc), estratto del conto corrente bancario attestante l'effettivo e definitivo esborso finanziario;
- Copia del registro IVA con evidenza della fattura oggetto di finanziamento.

Beni durevoli

Giustificativo di spesa:

- copia dei preventivi;
- relazione giustificativa sulla scelta del preventivo con prospetto di raffronto dei preventivi come da Allegato 9 sub E presentato sotto forma di dichiarazione, ai sensi e per gli effetti del DPR n. 445 del

28 dicembre 2000, che deve contenere informazioni in merito alla ragione sociale e partita iva, numero offerta e/o data, indirizzo della sede legale e/o amministrativa e che deve, inoltre, attestare che:

- ✓ non hanno il medesimo rappresentante legale/socio di maggioranza;
- ✓ non fanno capo ad un stesso gruppo;
- ✓ non hanno la sede amministrativa o legale allo stesso indirizzo;
- ✓ svolgono attività compatibile con l'oggetto dell'offerta;
- ✓ costo dettagliato del servizio offerto;
- ✓ criterio giustificativo di scelta del preventivo.

- per i soggetti pubblici documentazione relativa alle procedura di gara adottate;
- per i soggetti pubblici check list di autovalutazione ad uso dei beneficiari per la verifica delle procedure di appalto di cui al D.Lgs n. 50/2016, così come disciplinato nella Delibera della Giunta Regionale n. 1797 del 7 ottobre 2019;
- prospetto reso sotto forma di dichiarazione, come da Allegato 9 sub G ai sensi e per gli effetti del DPR n. 445 del 28 dicembre 2000, sottoscritto dal legale rappresentante dell'ATS, di calcolo della quota d'uso, con l'indicazione della descrizione del bene, del numero di serie, dell'importo, della percentuale di ammortamento, dei giorni di utilizzo nel progetto, nonché la somma imputata al finanziamento pubblico;
- elenco dettagliato delle attrezzature per cui è richiesta solo la quota di ammortamento;
- copia della fattura riportante una chiara e completa descrizione dell'oggetto della fornitura, modalità di esecuzione del servizio; il riferimento al progetto finanziato, (PSR Puglia 2014-2020, sottomisura 10.2.1, titolo del progetto/Acronimo", CUP) e che deve esplicitamente richiamare gli estremi del preventivo presentato.

Giustificativo di pagamento:

- Liberatoria del fornitore come da Allegato 9 sub F;
- Documentazione probatoria dell'avvenuto pagamento della fattura (bonifico, ordine di accredito e ricevuta bancaria, fotocopia degli assegni non trasferibili con evidenza degli addebiti sull'estratto conto del c/c bancario/postale, ecc), estratto del conto corrente bancario attestante l'effettivo e definitivo esborso finanziario;
- Copia del registro IVA con evidenza della fattura oggetto di finanziamento;
- Copia del registro dei beni ammortizzabili con evidenza del bene oggetto di finanziamento.

Materiale di consumo

Giustificativo di spesa:

- copia dei preventivi;
- relazione giustificativa sulla scelta del preventivo con prospetto di raffronto dei preventivi come da Allegato 9 sub E presentato sotto forma di dichiarazione, ai sensi e per gli effetti del DPR n. 445 del 28 dicembre 2000, che deve contenere informazioni in merito alla ragione sociale e partita iva, numero offerta e/o data, indirizzo della sede legale e/o amministrativa e che deve, inoltre, attestare che:
  - ✓ non hanno il medesimo rappresentante legale/socio di maggioranza;





- ✓ non fanno capo ad un stesso gruppo;
- ✓ non hanno la sede amministrativa o legale allo stesso indirizzo;
- ✓ svolgono attività compatibile con l'oggetto dell'offerta;
- ✓ costo dettagliato del servizio offerto;
- ✓ criterio giustificativo di scelta del preventivo.

- per i soggetti pubblici documentazione relativa alle procedura di gara adottate;
- per i soggetti pubblici check list di autovalutazione ad uso dei beneficiari per la verifica delle procedure di appalto di cui al D.Lgs n. 50/2016, così come disciplinato nella Delibera della Giunta Regionale n. 1797 del 7 ottobre 2019;
- copia della fattura riportante una chiara e completa descrizione dell'oggetto della fornitura, il riferimento al progetto finanziato, (PSR Puglia 2014-2020, sottomisura 10.2.1, titolo del progetto/Acronimo", CUP) e che deve esplicitamente richiamare gli estremi del preventivo presentato.

Giustificativo di pagamento:

- Liberatoria del fornitore come da Allegato 9 sub F;
- Documentazione probatoria dell'avvenuto pagamento della fattura (bonifico, ordine di accredito e ricevuta bancaria, fotocopia degli assegni non trasferibili con evidenza degli addebiti sull'estratto conto del c/c bancario/postale, ecc), estratto del conto corrente bancario attestante l'effettivo e definitivo esborso finanziario;
- Copia del registro IVA con evidenza della fattura oggetto di finanziamento;

Noleggi

Giustificativo di spesa:

- copia dei preventivi;
- relazione giustificativa sulla scelta del preventivo con prospetto di raffronto dei preventivi come da Allegato 9 sub E presentato sotto forma di dichiarazione, ai sensi e per gli effetti del DPR n. 445 del 28 dicembre 2000, che deve contenere informazioni in merito alla ragione sociale e partita iva, numero offerta e/o data, indirizzo della sede legale e/o amministrativa e che deve, inoltre, attestare che:
  - ✓ non hanno il medesimo rappresentante legale/socio di maggioranza;
  - ✓ non fanno capo ad un stesso gruppo;
  - ✓ non hanno la sede amministrativa o legale allo stesso indirizzo;
  - ✓ svolgono attività compatibile con l'oggetto dell'offerta;
  - ✓ costo dettagliato del servizio offerto;
  - ✓ criterio giustificativo di scelta del preventivo.
- per i soggetti pubblici documentazione relativa alle procedura di gara adottate;
- per i soggetti pubblici check list di autovalutazione ad uso dei beneficiari per la verifica delle procedure di appalto di cui al D.Lgs n. 50/2016 e s.m.i., così come disciplinato nella Delibera della Giunta Regionale n. 1797 del 7 ottobre 2019 e successive m.i.;
- copia della fattura riportante una chiara e completa descrizione dell'oggetto della fornitura, il riferimento al progetto finanziato, (PSR Puglia 2014-2020, sottomisura 10.2.1, titolo del

progetto/Acronimo", CUP) e che deve esplicitamente richiamare gli estremi del preventivo presentato.

Giustificativo di pagamento:

- Liberatoria del fornitore come da Allegato 9 sub F;
- Documentazione probatoria dell'avvenuto pagamento della fattura (bonifico, ordine di accredito e ricevuta bancaria, fotocopia degli assegni non trasferibili con evidenza degli addebiti sull'estratto conto del c/c bancario/postale, ecc), estratto del conto corrente bancario attestante l'effettivo e definitivo esborso finanziario;
- Copia del registro IVA con evidenza della fattura oggetto di finanziamento;

Missioni e rimborsi spesa

Giustificativo di spesa:

- Prospetto di rimborso spese missioni come da Allegato 9 sub H debitamente firmato dal soggetto che ha effettuato la missione con l'indicazione della motivazione, destinazione ed elenco delle spese sostenute (trasporti, vitto, alloggio, pedaggi) controfirmato dal legale rappresentante del partner che autorizza la missione/trasferta;
- documenti afferenti la procedura di noleggio delle autovetture (preventivi, affidamento, contratto) ove utilizzati;
- tabelle Aci del mese di riferimento della missione riportante la distanza nel caso di utilizzo del mezzo proprio o di servizio o delle vetture noleggiate;
- relazione/ report riportante le attività svolte e gli esiti della missione;
- eventuale output (verbali, questionari, report, fotografie, etc);
- documenti giustificativi di spesa (copia di fattura/ricevuta per il vitto e alloggio, pedaggi autostradali, spese di custodia del mezzo, ecc.);
- Cedolino paga del lavoratore che ha effettuato la missione e impegnato nel progetto nel caso in cui il rimborso è incluso nel cedolino paga.

Giustificativo di pagamento:

- documento giustificativo di pagamento quietanzato attestante l'avvenuto rimborso della spesa (bonifico, mandato, ecc.);
- biglietti del treno, anche sotto forma di biglietto elettronico per viaggi in ferrovia e mezzi pubblici attestanti il pagamento effettuato;
- carte di imbarco e biglietti di viaggio, anche sotto forma di biglietto elettronico per viaggi in aereo;
- nel caso di viaggi in taxi: fattura o ricevuta, con indicazione della data di utilizzo.

Spese generali

Giustificativo di spesa:

- dichiarazione, resa ai sensi e per gli effetti del DPR n. 445 del 28 dicembre 2000 contenente il prospetto delle voci di spesa per le quale si chiede l'erogazione del contributo, il relativo calcolo e la





determinazione dell'importo da imputare al progetto e l'attestazione che le voci rendicontate, per l'importo indicato, non sono oggetto di altre fonti di finanziamento;

- copia della fattura che deve riportare la chiara e completa descrizione della modalità di esecuzione dei servizi.

Giustificativo di pagamento:

- Liberatoria del fornitore come da Allegato 9 sub F;
- Documentazione probatoria dell'avvenuto pagamento della fattura (bonifico, ordine di accredito e ricevuta bancaria, fotocopia degli assegni non trasferibili con evidenza degli addebiti sull'estratto conto del c/c bancario/postale, ecc);
- Copia del registro IVA con evidenza della fattura oggetto di finanziamento.

Costi indiretti

Giustificativo di spesa:

- Dichiarazione congiunta, resa dal responsabile dell'ATS e dal partner interessato alla richiesta di rimborso di dette spese, ai sensi e per gli effetti del DPR n. 445 del 28 dicembre 2000 contenente il prospetto delle voci di spesa per le quale si chiede l'erogazione del contributo, il relativo calcolo, la determinazione dell'importo da imputare al progetto e la indicazione del periodo a cui è riferita la spesa e l'attestazione che le voci rendicontate, per l'importo indicato, non sono oggetto di altre fonti di finanziamento;
- copia della/e fattura/e o altri giustificativi di spesa contabilmente ammissibili, che riportino la chiara e completa descrizione del servizio/utenza con indicazione della quota attribuita al progetto.

Giustificativo di pagamento:

- Documentazione probatoria dell'avvenuto pagamento della/e fattura/e (bonifico, ordine di accredito e ricevuta bancaria, fotocopia degli assegni non trasferibili con evidenza degli addebiti sull'estratto conto del c/c bancario/postale, ecc);

ALLEGATO 9 sub G – Dichiarazione ammortamento beni durevoli

Alla Regione Puglia
Autorità di Gestione del PSR Puglia 2014-2020
Responsabile del procedimento sottomisura 10.2.1
Lungomare N. Sauro n. 45/47-70121 Bari

PSR Puglia 2014-2020 - Sottomisura 10.2 – "Sostegno per la conservazione, l'uso e lo sviluppo sostenibili delle risorse genetiche in agricoltura" - Operazione 10.2.1 "Progetti per la conservazione e valorizzazione delle risorse genetiche in agricoltura" – Avviso pubblico approvato con DAG n. _____ del_____.

Dichiarazione sostitutiva dell'atto di notorietà

(D.P.R. n. 445 del 28.12.2000)

Il sottoscritto _____(nome e cognome) nato/a _____ Prov.(___) il _____ residente in _____ Prov. _____ alla via/piazza _____ n. ____ in qualità di legale rappresentante dell' ATS _____, con sede legale a _____ in via _____, n. ___, C.F. _____, P.IVA _____,

C O N S I D E R A T O

il Progetto _____ finanziato dal PSR Puglia 2014/2020 - Operazione 10.2.1 "Progetti per la conservazione e valorizzazione delle risorse genetiche in agricoltura" con DAG n. ___ del __/__/____;

D I C H I A R A

che in riferimento al bene acquistato (fornire la descrizione del bene, numero di serie) dal fornitore _____ con fattura n. _____ del_____ di €. _____, la percentuale di ammortamento, i giorni di utilizzo nel progetto, la percentuale di utilizzo effettivo dell'attrezzatura nel progetto, nonché la somma imputata al finanziamento pubblico sono i seguenti:

Descrizione del bene	Numero seriale del bene	Data inizio utilizzo	Costo del Bene (A)	% di ammortamento (B)	Giorni di utilizzo (C)	% di utilizzo effettivo dell'attrezzatura nell'ambito del Progetto (D)	Denominatore (360)	Costo ammortamento rapportato al periodo di utilizzo del bene [(A×B×C×D)/360]

Luogo e data

_____

Firma del legale rappresentante

_____

ALLEGATO 11 – Tabella di comparazione documenti da allegare alla DdS

TABELLA DI CORRELAZIONE DEI DOCUMENTI TRA QUANTO DISPOSTO DALL'AVVISO PUBBLICO ED I DOCUMENTI DI RIFERIMENTO PREDISPOSTI NEL PORTALE SIAN PER LA PROCEDURA DEMATERIALIZZATA

(si raccomanda di attenersi alla correlazione indicata procedendo all'upload dei documenti richiesti secondo le tipologie associate al bando nella procedura dematerializzata e della relativa pertinenza ed obbligatorietà)

N.	Tipologia di documento	Obbligatorietà di presentazione/upload con DdS	Riferimento al bando	Dicitura corrispondente nel bando
1	**DOCUMENTO IDENTITA**	DA ALLEGARE ALL'ATTO DI PRESENTAZIONE	lett a) par.21.1	*a) Copia del documento di identità in corso di validità del legale rappresentante del soggetto proponente*
2	**PREVENTIVI SPESA COMPARATIVI**	DA ALLEGARE ALL'ATTO DI PRESENTAZIONE	lett i) par.21.1	*i) Tre preventivi analitici per ogni bene/servizio e per ogni consulenza tecnico-scientifica, se la spesa è effettuata da un partner privato, oppure il numero di preventivi previsti dal D.Lgs. 16 aprile 2016, n. 50, così come modificato dal d.l. 18 aprile 2019, n. 32 art. 1 comma 20 lett. h) nel caso in cui la spesa è effettuata da un partner ente pubblico.*
3	**MODELLO INTEGRATIVO ALLA DOMANDA CON DICHIARAZIONI AGGIUNTIVE DEL BENEFICIARIO**	DA ALLEGARE ALL'ATTO DI PRESENTAZIONE	lett f) par.21.1	*f) Dichiarazione sostitutiva dell'atto di notorietà, rilasciata da tutti i soggetti aderenti all'ATS, resa ai sensi del D.P.R. 445/2000, attestante l'assenza di situazioni debitorie, come da Allegato 8*

N.	Tipologia di documento	Obbligatorietà di presentazione/upload con DdS	Riferimento al bando	Dicitura corrispondente nel bando
4	**NEL CASO DI ATI/ATS DICHIARAZIONE RESA DA CIASCUN SOGGETTO ATTESTANTE DI ESSERE A CONOSCENZA DEL CONTENUTO DEL PROGETTO DI PROMOZIONE, ACCETTA E CONDIVIDE IL CONTENUTO E LE FINALITA', ASSUMENDO LE RESPONSABILITA' DI COMPETENZA**	DA ALLEGARE ALL'ATTO DI PRESENTAZIONE	lett g) par.21.1	*g) Dichiarazione sostitutiva dell'atto di notorietà di impegni sottoscritta dal Rappresentante legale dell'ATS e da tutti i partner resa ai sensi del DPR 445/2000, attestante l'affidabilita' come da Allegato 6*
5	**DICHIARAZIONE SOSTITUTIVA DI CERTIFICAZIONE RELATIVA ALL'AFFIDABILITA' DEL RICHIEDENTE**	DA ALLEGARE ALL'ATTO DI PRESENTAZIONE	lett e) par.21.1	*e) dichiarazione sostitutiva dell'atto di notorietà, rilasciata da ciascun soggetto privato partner dell'ATS, resa ai sensi del DPR 445/2000, attestante l'affidabilita' come da Allegato 7*
6	**PROSPETTO DI RAFFRONTO DEI PREVENTIVI, CON INDICAZIONE DEL PREVENTIVO SCELTO, LE MOTIVAZIONI DELLA SCELTA, REDATTO E SOTTOSCRITTO DA UN TECNICO QUALIFICATO**	DA ALLEGARE ALL'ATTO DI PRESENTAZIONE	lett i) par.21.1	*i) .....omissis..... Allegata a tale documentazione vi sarà il quadro di raffronto e la relazione, sottoscritta dal referente tecnico scientifico e dal richiedente, illustrante la motivazione della scelta del preventivo ritenuto valido (come da Allegato 9 sub E)*
7	**PROGETTO DEFINITIVO/ESECUTIVO: RELAZIONE TECNICA DETTAGLIATA DELL'INTERVENTO**	DA ALLEGARE ALL'ATTO DI PRESENTAZIONE	lett c) par.21.1	*c) Progetto, comprensivo del cronoprogramma, redatto su apposito elaborato progettuale come da allegato 4*

N.	Tipologia di documento	Obbligatorietà di presentazione/upload con DdS	Riferimento al bando	Dicitura corrispondente nel bando
8	**ACCORDO SOTTOSCRITTO DAL PARTENARIATO PUBBLICO/PRIVATO REGISTRATO NELLE FORME DI LEGGE (ATTO NOTARILE O UFFICI DEL PUBBLICO REGISTRO)**	DA ALLEGARE ALL'ATTO DI PRESENTAZIONE AD ECCEZIONE DEI SEGUENTI CASI: **IN CASO DI ASSOCIAZIONE GIA' COSTITUITA**	lett b) par.21.1	*b) Copia conforme all'originale dell'accordo istitutivo dell'ATS, in caso di ATS già costituita ….omissis….*
9	**PROTOCOLLO D'INTESA SOTTOSCRITTO DAI SOGGETTI PROPONENTI L'ATI, SE NON COSTITUITA ALLA DATA DI PRESENTAZIONE DELLA DOMANDA**	DA ALLEGARE ALL'ATTO DI PRESENTAZIONE AD ECCEZIONE DEI SEGUENTI CASI: **IN CASO DI ASSOCIAZIONE NON ANCORA COSTITUITA**	lett b) par.21.1	*b) ….omissis ……o dichiarazione d'impegno a costituirsi come da (Allegato 3) in caso di ATS non costituita o di ATS già costituita ma in fase di modifica dell'assetto sociale*
10	**BUL - CHECK LIST AUTOVALUTAZIONE APPALTI**	DA ALLEGARE ALL'ATTO DI PRESENTAZIONE AD ECCEZIONE DEI SEGUENTI CASI: **OVE PERTINENTE COME DA DAG N.234/2020 S.M.I.**	lett h) par.21.1	*h) Check list di autovalutazione ai sensi dell'Allegato A alla DAG n. 363/2019*
11	**COMPILAZIONE DEL MODELLO DI AUTO - ATTRIBUZIONE DEL PUNTEGGIO COME PREVISTO DALLA DETERMINA REGIONALE DI MODIFICA ED INTEGRAZIONE ALL'AVVISO PUBBLICO**	DA ALLEGARE ALL'ATTO DI PRESENTAZIONE	Allegato 5	*Allegato 5 - Autoattribuzione dei punteggi (comprensiva di documentazione probante a supporto della valutazione)*

DETERMINAZIONE DELL'AUTORITA' DI GESTIONE PSR PUGLIA 16 luglio 2020, n. 281

P.S.R. Puglia 2014/2020 –Misura 8 "Investimenti nello sviluppo delle aree forestali e nel miglioramento della redditività delle foreste" – Sottomisura8.1"Sostegno alla forestazione/all'imboschimento". Avviso pubblico approvato con Determina dell'Autorità di Gestione (DAdG)n. 100 del 16.06.2017, pubblicato nel BURP n. 72 del 22.06.2017.

7° Elenco di Concessione delle Domande di Sostegno ammesse agli aiuti.

L'Autorità di Gestione del P.S.R. Puglia 2014/2020

VISTI gli articoli 4 e 5 della L.R. n. 7/97;

VISTA la direttiva emanata con deliberazione di Giunta Regionale n. 3261 del 28.07.1998, in attuazione della legge regionale n. 7 del 04.02.1997 e del D.Leg. n. 29 del 03.02.1993 e ss.mm.ii., che detta le direttive per la separazione dell'attività di direzione politica da quella di gestione amministrativa.

VISTI gli artt. 4 e 16 del D. Lgs. 165/01 e ss.mm.ii..

VISTO l'art.18 del D.Lgs. 196/03 "Codice in materia di protezione dei dati personali" in merito ai Principi applicabili ai trattamenti effettuati dai soggetti pubblici.

VISTO il Regolamento Regionale del 29 settembre 2009, N. 20 "Principi e linee guida in materia di trasparenza dell'attività amministrativa nella Regione Puglia".

VISTO il Decreto del Presidente della Giunta Regionale n. 443 del 31.07.2015 e s.m.i..

VISTO l'articolo 32 della Legge n. 69 del 18/06/2009 che prevede l'obbligo di sostituire la pubblicazione tradizionale all'Albo ufficiale con la pubblicazione di documenti digitali sui siti informatici.

VISTA la DGR n. 1518 del 31.07.2015 di adozione del modello organizzativo denominato "Modello ambidestro per l'innovazione della macchina amministrativa regionale – MAIA"- approvazione atto di alta organizzazione.

VISTA la Legge del 07.08.1990, n. 241 "*Nuove norme in materia di Procedimento Amministrativo e Diritto di accesso ai documenti amministrativi*" e ss.mm.ii..

VISTA la DAdG n. 134 del 20/05/2019 con la quale sono stati conferiti, con decorrenza 21/05/2019 – 20/05/2021, gli incarichi delle posizioni di responsabilità per le attività trasversali, di raccordo e di misura/ sottomisura del PSR 2014/2020.

VISTA la Determinazione dell'Autorità di Gestione del PSR Puglia 2014/2020 n.130 del 14/05/2019 con la quale si delega al dott. Domenico Campanile Dirigente della Sezione Gestione Sostenibile e Tutela delle Risorse Forestali e Naturali, il coordinamento delle Misure Forestali del PSR Puglia 2014/2020.

VISTA la Deliberazione della Giunta Regionale della Puglia n. 2250 del 11.11.2019 con la quale è stato conferito l'incarico di Dirigente delle Sezione Attuazione Programmi Comunitari per l'Agricoltura e la Pesca alla Dott. ssa Rosa Fiore.

VISTA la Deliberazione della Giunta Regionale della Puglia n. 2251 del 11.11.2019 con la quale è stato conferito l'incarico di Autorità di Gestione del PSR Puglia 2014-2020 alla Dott.ssa Rosa Fiore.

Sulla base dell'istruttoria espletata dal Responsabile della Sottomisura 8.1 Marcello Marabini, in qualità di Responsabile del procedimento, dalla quale emerge quanto segue.

VISTOil Reg. (UE) n.1305/2013 del 17.12.2013 sul sostegno allo sviluppo rurale da parte del Fondo Europeo Agricolo per lo Sviluppo Rurale (FEASR) che abroga il Reg. (CE) n.1698/2005 del Consiglio.

VISTO il Reg. (UE)n.1306/2013 del Parlamento e del Consiglio europeo del 17.12.2013 sul finanziamento, sulla gestione e sul monitoraggio della politica agricola comune, che abroga i regolamenti del Consiglio (CEE) n. 352/78, (CE) n. 165/94, (CE) n. 2799/98, (CE) n. 814/2000, (CE) n. 1290/2005 e (CE) n. 485/2008.

VISTO il Reg. (UE) n.808/2014 della Commissione del 17.07.2014 recante modalità di applicazione del Reg. (UE) n.1305/2013 del Parlamento europeo e del Consiglio.

VISTO il Reg. (UE) n.809/2014 del 17.07.2014 recante modalità di applicazione del Reg. (UE) n.1306/2013

del Parlamento europeo e del Consiglio per quanto riguarda il sistema integrato di gestione e di controllo, le misure di sviluppo rurale e la condizionalità.

VISTO il Reg. (UE) n.640/2014 della Commissione dell'11.03.2014 che integra il Reg. (UE) n.1306/2013 del Parlamento Europeo e del Consiglio per quanto riguarda il sistema integrato di gestione e di controllo e le condizioni per il rifiuto o la revoca di pagamenti nonché le sanzioni amministrative applicabili ai pagamenti diretti, al sostegno allo sviluppo rurale e alla condizionalità.

VISTO il Reg. (UE) 2017/2393 del Parlamento Europeo e del Consiglio del 13.12.2017 che modifica i Reg. (UE) n. 1305/2013, n. 1306/2013, n. 1307/2013, n. 1308/2013 e n. 652/2014.

VISTO il Programma di Sviluppo Rurale (PSR) 2014-2020 della Regione Puglia approvato con Decisione della Commissione Europea C(2015) 8412 del 24.11.2015.

VISTA la Deliberazione della Giunta Regionale n. 2424 del 30.12.2015 relativa all'approvazione e presa d'atto della Decisione della Commissione Europea del 24.11.2015, n. C(2015) 8412.

VISTA la Decisione della Commissione Europea C(2017) 499 del 25.01.2017 che approva la modifica del PSR2014-2020 della Regione Puglia ai fini della concessione di un sostegno da parte del Fondo Europeo Agricolo per lo Sviluppo Rurale (FEASR) e modifica la decisione di esecuzione C(2015) 8412 del 24.11.2015.

VISTA la Decisione della Commissione Europea del 27.07.2017 C(2017) n. 5454, che approva l'ulteriore modifica del PSR 2014-2020 della Regione Puglia ai fini della concessione di un sostegno da parte del FEASR.

VISTA la Decisione di esecuzione della Commissione del 31.10.2017 C(2017) n. 7387 che approva le modifiche "terremoto".

VISTA la Decisione di esecuzione della Commissione C(2018) 5917 del 06.09.2018 che approva l'ultima modifica del PSR 2014-2020 della Regione Puglia ai fini della concessione di un sostegno da parte del FEASR e modifica la decisione di esecuzione C(2015) 8412 del 24.11.2015.

VISTA la Deliberazione n.24 del 29/09/2004 del Comitato Interministeriale per la Programmazione Economica (CIPE) in attuazione della Legge n. 144 del 17 maggio 1999 e ss.mm.ii. relativa all'implementazione del sistema del Codice unico di progetto di investimento pubblico (CUP).

VISTA la DAdGn. 100 del 16/06/2017, pubblicata nel B.U.R.P. n. 72 del 22/06/2017, con la quale è stato approvato l'Avviso pubblico per la presentazione delle Domande di sostegno relative alla Sottomisura 8.1, successivamente modificato ed integrato con le DAdG n. 115 del 27/06/2017, n. 191 del 29/09/2017, n. 249 del 14.11.2017 e n.291 del 11/12/2017.

VISTA la DAdG n. 162 del 02/08/2017, pubblicata nel B.U.R.P. n. 95 del 10/08/2017, con la quale sono state approvate le Linee Guida per la progettazione e realizzazione degli interventi, previamente condivise con gli Enti competenti al rilascio dei Pareri/Titoli Abilitativi necessari all'esecuzione degli interventi stessi.

VISTA la DAdG n.207 del 16/10/2017 di revisione delle Linee Guida approvate con DAdG n. 162 del 02/08/2017;

VISTA la DAdG n.89 del 06/04/2018 di approvazione delle domande ammissibili all'istruttoria.

VISTA la DAdG n. 113 del 14/05/2018 con la quale è stato approvato l'elenco delle domande di sostegno ritenute irricevibili della Sottomisura 8.1.

VISTA le DAdG n.218 del 11/10/2018 e n.230 del 22/10/2018 di aggiornamento della graduatoria delle domande ammesse all'istruttoria tecnico-amministrativa e adempimenti.

VISTA la DAdG n. 106 del 24/04/2019, pubblicata nel B.U.R.P. n. 46 del 02/05/2019, avente a oggetto l'approvazione 1° elenco provvisorio delle DDS ammissibili agli aiuti ed elenco delle ulteriori DDS ammesse, emanata in seguito agli atti istruttori redatti dai funzionari incaricati del Dipartimento Agricoltura.

VISTA la D.G.R. 21/03/2017, n. 360 recanteindicazioni tecniche per gli interventi forestali e selvicolturali nei siti Natura 2000.

VISTO che le risorse finanziarie per la Sottomisura 8.1indicate nellaDAdG n. 100 del 16.06.2017 e riportatenel par.10.3.8 del Capitolo 10 - Piano di Finanziamento del PSR PUGLIA per l'intero periodo di programmazione 2014-2020, ammontanoa 20,00 Meuro, come indicato nella successiva tabella:

Sottomisura		Transizione (Euro)	Importi a bando (Euro)	
Sottomisura	Dotazione (Euro)		2017	2018
8.1	20.000.000,00	8.925.620,00	5.537.190,00	5.537.190,00

VISTA la nota dell'Autorità di Gestione n. 1255 del 12/04/2019, con la quale si autorizza lo scorrimento della graduatoria delle DDS ammissibili agli aiuti fino alla concorrenza dell'intera dotazione finanziaria, pari ad € 11.074.380,00.

VISTA la chiusura della procedura di consultazione scritta del Comitato di Sorveglianza che ha adottato la rimodulazione finanziaria nell'ambito della Misura 8 e relativesottomisure con nota n.AOO_001/PSR n. 2871 del 07.10.2019 e l'intervenuta formalizzazione della proposta di modifica del PSR Puglia 2014/2020 alla DGAGRI in data 31.10.2019.

VISTA la DAdG n. 216 del 10/07/2019 avente ad oggetto "PSR Puglia 2014/2020 – Misure non connesse alle superficie o agli animali. Adozione di check list per il controllo delle domande di sostegno e di pagamento".

VISTA la D.G.R. 07/10/2019, n.1797 di Approvazione check list per le procedure di gara per appalti pubblici di lavori, servizi e forniture relative alle misure della Sviluppo Rurale, integrate con penalità da applicare in caso di mancata osservanza delle norme.

VISTA la DAdGn.363 del 25/10/2019 di Adozione check list di verifica delle procedure d'appalto in sostituzione delle check list approvate con DAdG n.9 del 31/01/2019.

VISTA la D.G.R. n. 1362 del 24.07.2018, Valutazione di incidenza ambientale. Articolo 6 paragrafi 3 e 4 della Direttiva n.92/43/CEE ed articolo 5 del D.P.R. 357/1997 e smi. Atto di indirizzo e coordinamento. Modifiche e integrazioni alla D.G.R. n.304/2006.

VISTAla nota del Direttore di Dipartimento AOO_001/PROT. 22/02/2019 – 0000589 riguardante l'espletamento della procedura relativa alle Linee Guida per l'attuazione degli obblighi derivanti dall'applicazione della normativa relativa agli Aiuti di Stato.

VISTA la DAdG n.392 del 20.11.2019, avente ad oggetto "Disposizioni Procedurali: Modalità di esecuzione degli interventi, di rendicontazione della spesa e di erogazione del sostegno.

VISTA la DAdG n.391 del 20.11.2019, avente ad oggetto "Acquisizione parere di compatibilità del PAI con gli interventi previsti dalla Misura 8 delPSR Puglia 2014-2020, con nota dell'Autorità di Bacino del Distretto Idrografico Meridionale, e relative disposizioni procedurali", relativa agli interventi ricadenti nelle NTA (Norme Tecniche di Attuazione) del Piano di Bacino Stralcio Assetto Idrogeologico (PAI) dell'Autorità di Bacino del Distretto Idrografico Meridionale.

VISTA la Determina del Dirigente della Sezione Gestione Sostenibile Risorse e Tutela delle Risorse Forestali e Naturali n. 426 del 22.11.2019, avente ad oggetto "Parere complessivo di compatibilità degli interventi previsti dalla Misura 8 del PSR Puglia 2014/2020 *Investimenti nello sviluppo delle aree forestali e nel miglioramento della redditività delle foreste* ai fini del rilascio del parere sul vincolo idrogeologico ai sensi dell'art.7 della R.D.L.n.3267/23".

VISTA la Delibera di Giunta Regionale n.2271 del 02.12.2019, pubblicata nel BURP n.8 del 17.01.2020, avente ad oggetto *"Programma di Sviluppo Rurale 2014-2020. Disciplina delle riduzioni ed esclusioni per inadempienze dei beneficiari delle misure non connesse alla superficie e agli animali. Disposizioni applicative in attuazione del Reg. (UE) n. 640/2014 e del D.M. n. 497 del 17 gennaio 2019. Misura 8 - Investimenti nello sviluppo delle aree forestali miglioramento redditività delle foreste (Articoli da 21 a 26)".*

VISTA la DAdG n.48 del 04.02.2020, avente ad oggetto "*Aggiornamento graduatoria di cui alla D.A.G. n. 230 del 22.10.2018 e adempimenti consequenziali".*

VISTE le DAdG n. 444 del 05.12.2019 (1° elenco di concessione), n.466 dell'11.12.2019 (2° elenco di concessione), n. 484 del 16.12.2019 (3° elenco di concessione), n.23 del 21.01.2020 (4° elenco di concessione), n. 63 dell'11/02/2020 (5° elenco di concessione) en. 81 del 19/02/2020 (6° elenco di concessione) con le quali sono stati concessi gli aiuti a n.50 ditte inserite nella DAdG n.48/2020.

VERIFICATO, che per le Ditte/Enti ammessi ai benefici della sottomisura in oggetto, cosi come riportato nell'allegato "A", e per i relativi interventi ammissibili non sono stati concessi altri aiuti pubblici, secondo quanto verificato tramite le banche dati e gli atti amministrativi disponibili presso il Dipartimento Agricoltura e Sviluppo Rurale.

CONSIDERATO che l'Avviso Pubblico prevede l'emissione dei provvedimenti di concessione degli aiuti in seguito all'acquisizione dei Pareri/Titoli Abilitativi e, ove pertinente, all'espletamento delle procedure di gara d'appalto fino all'assegnazione dei lavori all'impresa aggiudicataria.

CONSIDERATO, inoltre, che l'Avviso Pubblico prevede l'emissione dei provvedimenti di concessione a seguito di presentazione della seguente documentazione di progetto esecutivo:

- **Elaborati grafici di progetto** a seguito dei Pareri/Titoli Abilitativi conseguiti, ove differenti rispetto agli elaborati grafici già approvati con le verifiche di ammissibilità delle DdS;
- **Computo metrico analitico e quadro riepilogativo di spesa,** a seguito dei Pareri/Titoli Abilitativi conseguiti e delle eventuali procedure di gara d'appalto concluse, ove differenti rispetto a quanto già approvato con le verifiche di ammissibilità delle DdS;
- **Dichiarazione sostitutiva di notorietà sottoscritta dal Direttore dei Lavori e dal beneficiario,** attestante che gli elaborati grafici di progetto, il computo metrico analitico e il quadro riepilogativo di spesa sono riferiti al progetto esecutivo, ovvero, ove pertinente, non differiscono dagli stessi documenti già approvati con le verifiche di ammissibilità delle DdS;

VERIFICATO, che per le Ditte/Enti ammessi ai benefici della sottomisura 8.1 del PSR PUGLIA 2014/2020, cosi come riportato nell'allegato "A", parte integrante del presente provvedimento, è stata acquisita, ed agli atti della sezione,la seguente documentazione:

1. **i pareri/titoli abilitativi** per gli interventi ammissibili, anche in considerazione delle precitate DAdG n.391 del 20.11.2019, Determine del Dirigente della Sezione Gestione Sostenibile e Tutela delle Risorse Forestali e Naturali n. 394 del 15.11.2019, e n. 426 del 22.11.2019, ove pertinenti;
2. **la dichiarazione di cui all'allegato B della DAdG n.391/2019,** ove di pertinenza per gli interventi ricadenti nelle NTA del PAI - Autorità di Bacino Distretto Idrografico Meridionale;
3. **gli elaborati grafici di progetto** a seguito dei Pareri/Titoli Abilitativi conseguiti, ove differenti rispetto agli elaborati grafici già approvati con le verifiche di ammissibilità delle DdS;
4. **il Computo metrico analitico e quadro riepilogativo di spesa,** a seguito dei Pareri/Titoli Abilitativi conseguiti e delle eventuali procedure di gara d'appalto concluse, ove differenti rispetto a quanto già approvato con le verifiche di ammissibilità delle DdS;
5. **la Dichiarazione sostitutiva di notorietà, sottoscritta dal Direttore dei Lavori e dal beneficiario,** attestante che gli elaborati grafici di progetto, il computo metrico analitico e il quadro riepilogativo di spesa sono riferiti al progetto esecutivo, ovvero, ove pertinente, non differiscono dagli stessi documenti già approvati con le verifiche di ammissibilità delle DdS;

RITENUTO necessario, in relazione a quanto innanzi esposto, di concedere i benefici della sottomisura 8.1 del PSR PUGLIA 2014/2020alleDitteriportate nell'allegato "A", parte integrante del presente provvedimento, per un importo complessivo di €423.191,91;

Tutto ciò premesso, si propone:

- **di concedere** l'aiuto ai soggetti riportati nell'allegato "A", parte integrante al presente provvedimento, composta da n. 4 ditte (prima ditta BARBERIO Armandoper € 11.720,00– ultima dittaQUAGLIARELLA Giulio per€ 115.277,36)per un importo complessivo di spesa pari a €423.191,91.
- **di stabilire**, che gli interventi oggetto di sostegno dovranno concludersi il termine di 18 (diciotto) mesi dalla data di pubblicazione del presente provvedimento sul B.U.R.P..
- **di incaricare** il Responsabile della Sottomisura 8.1 a trasmettere, a mezzo Posta Elettronica Certificata (PEC), il presente provvedimento di concessione agli aiuti ai soggetti beneficiari, riportati nell'allegato

"A" che, secondo le modalità e i termini stabiliti dalla DAdG n.392/2019, dovranno esprimere formale accettazione della concessione, degli impegni ed obblighi ad essa connessi.

- **di stabilire che**:
  - l'esecuzione degli interventi, la presentazione delle domande di pagamento (anticipo, acconti e saldo) e l'erogazione degli aiutidovranno effettuarsi secondo le modalità ed i termini stabiliti dalla DAdG n.392/2019 e dai successivi atti amministrativi dell'AdG PSR Puglia 2014-2020;
  - ciascun beneficiario, in riferimento ai Pareri/Titoli Abilitativi conseguiti, è tenuto al rispetto delle prescrizioni che condizionano l'inizio lavori, dandone evidenza con la comunicazione di inizio lavori, da inoltrare al Responsabile di Sottomisura, come da procedure vigenti;
  - ciascun beneficiario, in riferimento ai Pareri/Titoli Abilitativi conseguiti, è tenuto al rispetto delle prescrizioni che condizionano l'esecuzione dei lavori, dandone evidenza con le domande di pagamento degli acconti e del saldo, da inoltrare ai Servizi Territoriali di competenza, come da procedure vigenti.
  - La domanda di pagamento dell'anticipo deve essere inviata al Dipartimento Agricoltura, Sviluppo Rurale ed Ambientale (Responsabile della Sottomisura 8.1) Lungomare Nazario Sauro 45/47 -70121 Bari entro 30 giorni dalla comunicazione del provvedimento di concessione degli aiuti eseguita a mezzo PEC, come stabilito dalla DAdG n.392/2019.
- **di confermare** quanto altro previsto dall'Avviso pubblico approvato con DAdGn. 100 del 16.06.2017e dai successivi atti amministrativi emanati dall'AdG del PSR Puglia 2014/2020.
- **di stabilire,** in attuazione del D.M. n.497 del 17.01.2019 (Disciplina del regime di condizionalità ai sensi del Reg. UE n. 1306/2013 e delle riduzioni ed esclusioni per inadempienze dei beneficiari dei pagamenti diretti e dei programmi di sviluppo rurale),che qualora a seguito di controlli a qualsiasi titolo ed in qualunque momento effettuati, dovessero essere rilevate infrazioni e/o irregolarità e/o anomalie e/o difformità, rispetto a quanto stabilito dall'Avviso Pubblico e dai successivi atti amministrativi, saranno applicate le riduzioni graduali, esclusioni o revoche dagli aiuti in conformità a quanto sarà stabilito con apposita Delibera di Giunta Regionale.

VERIFICA AI SENSI DEL D. Lgs 196/03
Garanzie alla riservatezza

La pubblicazione dell'atto all'albo, salve le garanzie previste dalla legge 241/90 in tema di accesso ai documenti amministrativi, avviene nel rispetto della tutela alla riservatezza dei cittadini, secondo quanto disposto dal D. Lgs 196/03 in materia di protezione dei dati personali, nonché dal vigente regolamento regionale nr. 5/2006 per il trattamento dei dati sensibili e giudiziari.

ADEMPIMENTI CONTABILI (AI SENSI DEL D. LGS. N. 118/2011 E S.M.I.

Il presente provvedimento non comporta alcun mutamento qualitativo e quantitativo di entrata o di spesa, né a carico del bilancio regionale né a carico degli Enti per i cui debiti i creditori potrebbero rivalersi sulla Regione Puglia e che dallo stesso non scaturiranno oneri di natura finanziaria per la Regione Puglia; pertanto, non va trasmesso alla Sezione Bilancio e Ragioneria.

Il sottoscritto attesta che il procedimento istruttorio affidatogli è stato espletato nel rispetto delle norme e che il presente schema di determinazione è conforme alle risultanze istruttorie.

Il Responsabile della Sottomisura 8.1
Marcello MARABINI

Sulla base delle risultanze istruttorie come innanzi illustrate, nonché letta la proposta formulata dal responsabile della Sottomisura 8.1;

Vista la sottoscrizione da parte del precitato Responsabile alla proposta del presente provvedimento;

Richiamato, in particolare, il disposto dell'art. 6 della L. regionale n. 7 del 4/2/1997, in materia di modalità di esercizio della funzione dirigenziale.

Ritenuto di dover provvedere in merito,

L'AUTORITÀ DI GESTIONE DEL PSR PUGLIA 2014 -2020

DETERMINA

- **di prendere atto** di quanto riportato in narrativa che qui si intende integralmente riportato.
- **di concedere** l'aiuto ai soggetti riportati nell'allegato "A", parte integrante al presente provvedimento, composta da n. 4 ditte (prima ditta BARBERIO Armando per € 11.720,00– ultima ditta QUAGLIARELLA Giulio per € 115.277,36) per un importo complessivo di spesa pari a € 423.191,91.
- **di stabilire**, che gli interventi oggetto di sostegno dovranno concludersi entro il termine di 18 (diciotto) mesi dalla data di pubblicazione del presente provvedimento sul B.U.R.P.
- **di incaricare** il Responsabile della Sottomisura 8.1 a trasmettere, a mezzo Posta Elettronica Certificata (PEC), il presente provvedimento di concessione agli aiuti ai soggetti beneficiari, riportati nell'allegato "A" che, secondo le modalità e i termini stabiliti dalla DAdG n.392/2019, dovranno esprimere formale accettazione della concessione, degli impegni ed obblighi ad essa connessi.
- **di stabilire che**:
  - l'esecuzione degli interventi, la presentazione delle domande di pagamento (anticipo, acconti e saldo) e l'erogazione degli aiuti dovranno effettuarsi secondo le modalità ed i termini stabiliti dalla DAdG n.392/2019 e dai successivi atti amministrativi dell'AdG PSR Puglia 2014-2020;
  - ciascun beneficiario, in riferimento ai Pareri/Titoli Abilitativi conseguiti, è tenuto al rispetto delle prescrizioni che condizionano l'inizio lavori, dandone evidenza con la comunicazione di inizio lavori, da inoltrare al Responsabile di Sottomisura, come da procedure vigenti;
  - ciascun beneficiario, in riferimento ai Pareri/Titoli Abilitativi conseguiti, è tenuto al rispetto delle prescrizioni che condizionano l'esecuzione dei lavori, dandone evidenza con le domande di pagamento degli acconti e del saldo, da inoltrare ai Servizi Territoriali di competenza, come da procedure vigenti;
  - La domanda di pagamento dell'anticipo deve essere inviata al Dipartimento Agricoltura, Sviluppo Rurale ed Ambientale (Responsabile della Sottomisura 8.1) Lungomare Nazario Sauro 45/47 -70121 Bari entro 30 giorni dalla comunicazione del provvedimento di concessione degli aiuti eseguita a mezzo PEC, come stabilito dalla DAdG n.392/2019.
- **di confermare** quanto altro previsto dall'Avviso pubblico approvato con DAdG n. 100 del 16.06.2017 e dai successivi atti amministrativi emanati dall'AdG del PSR Puglia 2014/2020.
- **di stabilire,** in attuazione del D.M. n.497 del 17.01.2019 (Disciplina del regime di condizionalità ai sensi del Reg. UE n. 1306/2013 e delle riduzioni ed esclusioni per inadempienze dei beneficiari dei pagamenti diretti e dei programmi di sviluppo rurale),che qualora a seguito di controlli a qualsiasi titolo ed in qualunque momento effettuati, dovessero essere rilevate infrazioni e/o irregolarità e/o anomalie e/o difformità, rispetto a quanto stabilito dall'Avviso Pubblico e dai successivi atti amministrativi, saranno applicate le riduzioni graduali, esclusioni o revoche dagli aiuti in conformità a quanto sarà stabilito con apposita Delibera di Giunta Regionale.
  - **di dare atto** che il presente provvedimento:
    - è unicamente formato con mezzi informatici e firmato digitalmente e sarà conservato, ai sensi delle Linee Guida del Segretario generale della Giunta Regionale e del Segretario Generale del Presidente, prot. n. AOO_022/652 del 31.3.2020, sui sistemi informatici regionali CIFRA, Sistema Puglia e Diogene;

- sarà reso pubblico, ai sensi dell'art. 20 comma 3 del Decreto del Presidente della Giunta regionale n. 443 del 31.07.2015, mediante affissione per 10 giorni lavorativi a decorrere dalla data della sua adozione, all'Albo delle Determinazioni Dirigenziali tramite la piattaforma regionale CIFRA, ai sensi delle Linee Guida del Segretario generale della Giunta Regionale e del Segretario Generale del Presidente, prot. n. AOO_022/652 del 31.3.2020;
- sarà pubblicizzato nella sezione "Amministrazione trasparente", sotto sezione "Provvedimenti dirigenti amministrativi" del sito *www.regione.puglia.it;*
- sarà disponibile nel sito *www.sviluppourale.regione.puglia.it*
- sarà pubblicato nel Bollettino Ufficiale della Regione Puglia;
- sarà trasmesso all'A.G.E.A. – Ufficio Sviluppo Rurale;
- è adottato in originale ed è composto da n.7 (sette) facciate.

Visto Il Dirigente Coordinatore/Supervisore delle Misure Forestali
Dott. Domenico Campanile

L'Autorità di Gestione del PSR Puglia 2014/2020
Dott. ssa Rosa Fiore

REGIONE PUGLIA

PSR PUGLIA 2014 - 2020
COLTIVIAMO IDEE RACCOGLIAMO FUTURO

Allegato "A" alla DAG. n.281 del 16/07/2020

Avviso Pubblico per la presentazione delle DDS - BURP n. 72 del 22.06.2017

Misura 8 - Sottomisura 8.1 "Sostegno alla forestazione/all'imboschimento"

7° ELENCO DOMANDE DI SOSTEGNO AMMESSE ALL'AIUTO

ANAGRAFICA					SPESA RICHIESTA		SPESA AMMESSA		CONTRIBUTO COMPLESSIVO AMMESSO €
N.	DITTA	N. registro Aiuti di Stato	C.U.P. (Codice Unico Progetto)	DDS barcode n.	Importo lavori richiesto €	Importo spese generali richieste (max 12%) €	Importo lavori ammesso €	Importo spese generali ammesse (max 12%) €	
1	BARBERIO ARMANDO	1001157	B85J20000250006	54250609879	116.336,62	12.970,00	99.750,00	11.970,00	111.720,00
2	CLEMENTE FRANCO	1001162	B35J20000390006	54250616098	63.979,16	7.677,00	63.979,16	7.677,00	71.656,16
3	LONGO GIUSEPPE	1001171	B55J20000290006	54250620553	111.195,00	13.343,40	111.195,00	13.343,39	124.538,39
4	QUAGLIARELLA GIULIO	1001201	B85J20000260006	54250614879	102.926,21	12.351,30	102.926,21	12.351,15	115.277,36
					IMPORTO TOTALE euro				423.191,91

IL RESPONSABILE SOTTOMISURA 8.1
Marcello MARABINI

_____

All. "A" composto da n. 1(una) facciata
L'Autorità di Gestione del PSR PUGLIA 2014/2020

_____

Atti e comunicazioni degli Enti Locali

REGIONE PUGLIA COMMISSARIO STRAORDINARIO DELEGATO MITIGAZIONE DEL RISCHIO IDROGEOLOGICO
Estratto decreto 20 luglio 2020, n. 411
Esproprio definitivo. Comune di Sant'Agata di Puglia (FG).

COMMISSARIO di GOVERNO
PRESIDENTE DELLA REGIONE
delegato per la mitigazione del rischio idrogeologico nella regione Puglia
ex artt. 10, comma 1 D.L. 24 giugno 2014, n. 91 e 7 comma 2 del D.L. 12 settembre 2014 n. 133

DECRETO N. 411 DEL 20 LUG. 2020

Decreto d'esproprio definitivo nelle forme di cui al Testo Unico delle disposizioni legislative e regolamentari in materia di espropriazione per pubblica utilità di immobili occorsi per la realizzazione dei lavori di mitigazione del rischio idrogeologico nella Regione Puglia previsti nell'Accordo di Programma siglato il 25/11/2010 e CIPE 8/2012, intervento denominato: "Lavori di consolidamento versante Via Pagano - Gizzoli - Via della Libertà. Progetto di Completamento" - Comune di Sant'Agata di Puglia (FG) - codice di identificazione intervento FG052A/10 - CUP J85D12000230003.

IL SOGGETTO ATTUATORE

Direttore Generale A.S.S.E.T. Puglia

omissis

DECRETA

Articolo 1

Le premesse e l'elenco allegato "Esproprio - Allegato A" formano parte integrante e sostanziale del presente atto e si intendono integralmente richiamate, anche ai sensi e per gli effetti di quanto disposto dall'art. 3, L. n. 241/90 costituendone motivazione.

Articolo 2

E' pronunciata, in favore del Comune di Sant'Agata di Puglia (FG), (Codice Fiscale n. 00208930719) quale soggetto beneficiario dell'intervento, l'espropriazione definitiva dei beni immobili, siti nel territorio del Comune di Sant'Agata di Puglia (FG) di proprietà delle Ditte riportate nell'Elenco "Esproprio - Allegato A", ritualmente notificato unitamente al presente decreto, di cui costituisce parte integrante e sostanziale.

Articolo 3

E' disposto, in favore del Comune di Sant'Agata di Puglia (FG), il passaggio del diritto di proprietà degli immobili individuati nell'Elenco "Esproprio - Allegato A", comportando l'estinzione automatica di tutti gli altri diritti, reali o personali, gravanti sul bene espropriato.

Articolo 4

Il presente provvedimento verrà notificato alle ditte proprietarie degli immobili espropriati nelle forme di quanto previsto dall'art. 23, comma 1 del DPR n. 327/01 e pubblicato per estratto sul Bollettino Ufficiale della Regione Puglia ai sensi dell'art. 23 comma 5 del D.P.R . 327/01.

Articolo 5

Il presente provvedimento verrà trascritto senza indugio presso la competente Conservatoria dei Registri

Immobiliari e presentato nelle forme di legge per la voltura catastale, ai sensi dell'art. 23 commi 2 e 4 del D.P.R . n. 327/01.

Articolo 6

Per effetto del presente decreto, tutti i diritti relativi agli immobili espropriati, potranno essere fatti valere esclusivamente sull'indennità.

Articolo 7

Il presente atto, essendo relativo ad una procedura espropriativa per causa di pubblica utilità, viene redatto in esenzione di bollo, ai sensi del D.P.R. 26.10.1972 n. 642.

Ai sensi dell'art. 3 quarto comma della L. 241/90, si avverte che, avverso il presente provvedimento, può essere proposto, nel termine di 60 gg. dalla notificazione, ricorso al Tribunale Amministrativo Regionale della Puglia (art. 13 Decreto legislativo 2 luglio 2010, n. 104), oppure, in via alternativa, ricorso straordinario al Presidente della Repubblica, entro 120 gg. dalla notificazione (D.P.R. 24/12/1971, n. 1199); l'opposizione del terzo è proponibile entro trenta giorni successivi alla pubblicazione dell'estratto di cui al precedente punto 4.

Il Responsabile della procedura espropriativa
Ing. Giuseppe Laraia

Il Soggetto Attuatore
(Ing. Raffaele Sannicandro)

REPUBBLICA ITALIANA

REGIONE PUGLIA

COMMISSARIO di GOVERNO
PRESIDENTE DELLA REGIONE
delegato per la mitigazione del rischio idrogeologico nella regione Puglia
ex artt. 10, comma 1 D.L. 24 giugno 2014, n. 91 e 7 comma 2 del D.L. 12 settembre 2014 n. 133

ESPROPRIO - ALLEGATO A

Comune di: Sant'Agata di Puglia (FG)
Cod. Intervento FG052A/10
Catasto Terreni

NUM.	NOMINATIVO (luogo e data di nascita, C.F. e indirizzo completo di residenza)	Comune	Diritti e oneri reali	Foglio	Particella originaria	Particella derivata	Superficie Espropriata mq	Indennità di esproprio EURO
1	**DI LORENZO ANDREA** ... OMISSIS ... ... OMISSIS ... **DI LORENZO MARIA** ... OMISSIS ... ... OMISSIS ...	Sant'Agata di Puglia	proprietà 1/2 proprietà 1/2	42	199	370	48,00	97,00
2	**GRANATO ALESSANDRO** ... OMISSIS ... ... OMISSIS ... **GRANATO ALESSANDRO** ... OMISSIS ... ... OMISSIS ... **GRANATO ANTONIA** ... OMISSIS ... ... OMISSIS ... **GRANATO DORA** ... OMISSIS ... ... OMISSIS ... **GRANATO GERARDO CIRIACO** ... OMISSIS ... ... OMISSIS ... **GRANATO LUCIA** ... OMISSIS ... ... OMISSIS ... **GRANATO MARIO** ... OMISSIS ... ... OMISSIS ...	Sant'Agata di Puglia	proprietà 12/90 proprietà 3/90 proprietà 18/90 proprietà 5/90 proprietà 5/90 proprietà 18/90 proprietà 5/90	42	215	374	99,00	198,40

REPUBBLICA ITALIANA

REGIONE PUGLIA

COMMISSARIO di GOVERNO
PRESIDENTE DELLA REGIONE
delegato per la mitigazione del rischio idrogeologico nella regione Puglia
ex artt. 10, comma 1 D.L. 24 giugno 2014, n. 91 e 7 comma 2 del D.L. 12 settembre 2014 n. 133

ESPROPRIO - ALLEGATO A

Comune di: Sant'Agata di Puglia (FG)

Cod. Intervento FG052A/10

NUM.	Terreni NOMINATIVO (luogo e data di nascita, C.F. e indirizzo completo di residenza)	Comune	Diritti e oneri reali	Foglio	Particella originaria	Particella derivata	Superficie Espropriata mq	Indennità di esproprio EURO
	GRANATO SAVINA							
	... OMISSIS ...		proprietà 18/90					
	... OMISSIS ...							
	MILLIPEZZI LUCIA							
	... OMISSIS ...		proprietà 6/90					
	... OMISSIS ...							
	DANZA ANNA MARIA							
	... OMISSIS ...		proprietà 1/18					
	... OMISSIS ...							
	DANZA FIORILENA							
	... OMISSIS ...		proprietà 1/18					
3	... OMISSIS ...	Sant'Agata di Puglia		42	298	372	1578,00	3566,00
	DANZA NICOLA			42	300	300	205,00	
	... OMISSIS ...		proprietà 1/18					
	... OMISSIS ...							
	DEL BUONO VINCENZA							
	... OMISSIS ...		proprietà 15/18					
	... OMISSIS ...							
	LAVILLA ANTONIA							
	... OMISSIS ...		proprietà 1/5					
	... OMISSIS ...							
	SOLDO LEONARDO ANTONIO							
	... OMISSIS ...		proprietà 1/5					
	... OMISSIS ...							
	SOLDO SAVERIA							
4	... OMISSIS ...	Sant'Agata di Puglia	proprietà 1/5	42	306	376	133,00	606,00
	... OMISSIS ...			42	308	396	170,00	

REPUBBLICA ITALIANA REGIONE PUGLIA

COMMISSARIO di GOVERNO
PRESIDENTE DELLA REGIONE
delegato per la mitigazione del rischio idrogeologico nella regione Puglia
ex artt. 10, comma 1 D.L. 24 giugno 2014, n. 91 e 7 comma 2 del D.L. 12 settembre 2014 n. 133

ESPROPRIO - ALLEGATO A

Comune di: Sant'Agata di Puglia (FG)
Cod. Intervento FG052A/10
Catasto Terreni

NUM.	NOMINATIVO (luogo e data di nascita, C.F. e indirizzo completo di residenza)	Comune	Diritti e oneri reali	Foglio	Particella originaria	Particella derivata	Superficie Espropriata mq	Indennità di esproprio EURO
	SOLDO VITA							
	... OMISSIS ...		proprietà 1/5					
	... OMISSIS ...							
	SOLDO VITO							
	... OMISSIS ...		proprietà 1/5					
	... OMISSIS ...							
5	**NOVIELLO CARMELA**	Sant'Agata di Puglia	proprietà 1/1	42	369	381	47	60000,00
	... OMISSIS ...			42	303	392	582,00	
	... OMISSIS ...			42	305	378	966,00	
				42	311	387	88,00	
				42	314	390	84,00	
				42	315	394	362,00	
				42	319	384	35,00	
				42	31	31	15,00	
TOTALE								**64467,40**

CITTA' METROPOLITANA DI BARI

Estratto decreto 24 giugno 2020, n. 6

Esproprio.

CITTÀ METROPOLITANA DI BARI

Servizio Pianificazione Territoriale General, Demanio, Mobilità, Viabilita'

DECRETO N. 6 Bari, 24.06.2020

Oggetto: Procedimento espropriativo relativo alla realizzazione della *"Risoluzione a rotatoria dell'intersezione della S.P. 234 "di Castel del Monte" con la S.P. 19 "Corato – San Magno verso Poggiorsini"*. Decreto di espropriazione delle aree interessate dai lavori, ai sensi e per gli effetti dell'art. 23 del D.P.R. 327/2001, e ss.mm.ii.

IL DIRIGENTE

Visti:

- la Deliberazione del Consiglio Metropolitano n. 97 del 18/09/2018, con la quale è stata disposta la riorganizzazione delle strutture gestionali dell'Ente, che, per effetto del Decreto Sindacale n. 300 del 31/10/2018, ratificato con D.C.M. n. 120/2018, è entrata in vigore dal 1° dicembre 2018;
- il Decreto del Sindaco Metropolitano n. 327/DSM del 19.11.2018, con il quale è stato conferito al sottoscritto, Ing. Maurizio Montalto, l'incarico di Dirigente del Servizio Pianificazione Territoriale Generale, Demanio, Mobilità, Viabilità;

Premesso che:

OMISSIS...

DECRETA

Art. 1

Sono definitivamente espropriate in favore della Città Metropolitana di Bari, C.F. 80000110728, Partita IVA 01204190720, con sede a Bari, in V.le N. Sauro, n. 29, ai sensi e per gli effetti degli artt. art. 23 del D.P.R. n. 327/01, e ss.mm.ii., le aree descritte nell'elaborato tecnico denominato *Elenco definitivo particelle espropriate e*

relative indennità di espropriazione, che si allega al presente provvedimento per farne parte integrante e sostanziale, approvato dal Responsabile del Procedimento per la realizzazione dell'opera pubblica, recante l'indicazione delle aree da espropriare e dei relativi intestatari catastali, nonché il calcolo delle relative indennità provvisorie di espropriazione liquidate, delle indennità di occupazione legittima, delle indennità aggiuntive, previste per legge, degli interessi *medio tempore* maturati, nella misura del tasso legale.

Art. 2

Il presente provvedimento, ai sensi dell'art. 23 del D.P.R. n. 327/01, e ss.mm.ii., sarà notificato agli interessati con modalità previste dalla legge per la notifica degli atti processuali civili e inserito per estratto nel Bollettino Ufficiale della Regione Puglia. L'opposizione del terzo è proponibile entro i trenta giorni successivi alla pubblicazione dell'estratto. Decorso tale termine in assenza di impugnazioni, l'indennità resta fissata anche per il terzo nella misura determinata con il presente atto. Il decreto dovrà essere registrato con urgenza, a cura e spese della Città Metropolitana di Bari, presso l'Ufficio del Registro e trascritto presso la Conservatoria dei Registri Immobiliari, in esenzione delle imposte di bollo, ai sensi del D.P.R. 29 settembre 1973 n. 601 e del D.P.R. 26 ottobre 1972 n. 642, e ss.mm.ii.

Per le aree espropriate, richiamate al precedente art. 1), dovrà essere eseguita la voltura catastale a favore della Città Metropolitana di Bari presso il competente Ufficio del Territorio. Dalla data di trascrizione del presente decreto, ai sensi dell'art. 25, comma 3, del D.P.R. n. 327/01, tutti i diritti relativi alle aree espropriate possono farsi valere esclusivamente sulle relative indennità di espropriazione.

Art. 3

Si applicano le disposizioni previste dall'art. 53 del D.P.R. 327/01, per quanto

concerne la tutela dei soggetti interessati, a qualsiasi titolo, dall'esecuzione del presente decreto. Il presente atto costituisce provvedimento definitivo ed avverso lo stesso può essere proposto ricorso giurisdizionale davanti al Tribunale Amministrativo Regionale, ovvero al Presidente della Repubblica, nei termini e con le modalità previste dal D.Lgs. 104/2010, recante il Codice del Processo Amministrativo. Resta ferma la giurisdizione del giudice ordinario per le controversie riguardanti la determinazione e la corresponsione delle indennità in conseguenza dell'adozione degli atti di natura espropriativa, nell'osservanza delle disposizioni del vigente c.p.c.

IL DIRIGENTE

Ing. Maurizio MONTALTO

Città Metropolitana di Bari
Servizio Pianificazione Territoriale Generale, Mobilità, Demanio e Viabilità

RISOLUZIONE A ROTATORIA DELL'INTERSEZIONE DELLA S.P. 234 "DI CASTEL DEL MONTE" CON LA S.P. 19 "CORATO-SAN MAGNO VERSO POGGIORSINI

ELENCO DEFINITIVO PARTICELLE ESPROPRIATE E RELATIVE INDENNITA' DI ESPROPRIAZIONE
ALLEGATO AL DECRETO DI ESPROPRIO N. 06/2020

N. Ordine	DITTE ESPROPRIANDE			ESTREMI CATASTALI							QUALITA' DEL TERRENO					Superficie espropriata	P.M.V. €/mq	V.A.M. €/mq	Indennità Definitiva di Base	Maggiorazioni ex-ritardatore	Occupazione temporanea	Interessi legali	INDENNITA' COMPLESSIVA DI ESPROPRIO
	Cognome e nome	Codice fiscale	Diritto	Fg.	p.lla	port.	estensione				coltura catastale	classe catastale	coltura effettiva	reddito in euro									
							ha	are	ca	sup. mq				Dominicale	Agrario	S (mq)							
COMUNE DI CORATO																							
1	Comune di Corato	[redacted]	Diritto del concedente	73	2178		00	00	20	28	ULIVETO	2^	ULIVETO	0,1	0,06	28	€ 4,70	€ 1,59	€ 94,00	€ 31,80	€ 41,06	€ 1,73	€ 168,59
	PISICCHIO Luigi	[redacted]	Livellario																				
2	Comune di Corato	[redacted]	Diritto del concedente	73	2180		00	00	20	20	ULIVETO	2^	ULIVETO	0,1	0,06	20	€ 4,70	€ 1,59	€ 94,00	€ 31,80	€ 41,06	€ 1,73	€ 168,59
	PISICCHIO Luigi	[redacted]	Livellario																				
3	MANNO Giuseppina	[redacted]	Proprietà per 2/6	73	2182		00	03	73	373	ORTO	1^	ULIVETO	5,3	3,56	373	€ 4,70	€ 1,59	€ 1.753,10	€ 593,07	€ 765,76	€ 32,30	€ 3.144,24
	MARCHETTI Luca	[redacted]	Proprietà per 1/6																				
	MARCHETTI Luigi	[redacted]	Proprietà per 1/6																				
	MARCHETTI Vito	[redacted]	Proprietà per 2/6																				
4	MANNO Giuseppina	[redacted]	Proprietà per 2/6	73	2183		00	03	74	374	ULIVETO	3^	ULIVETO	1,55	1,16	374	€ 4,70	€ 1,59	€ 1.757,80	€ 594,66	€ 767,82	€ 32,39	€ 3.152,67
	MARCHETTI Luca	[redacted]	Proprietà per 1/6																				
	MARCHETTI Luigi	[redacted]	Proprietà per 1/6																				
	MARCHETTI Vito	[redacted]	Proprietà per 2/6																				
5	Comune di Corato	[redacted]	Diritto del concedente	73	2175		00	00	19	19	VIGNETO	3^	ULIVETO	0,2	0,11	19	€ 4,70	€ 1,59	€ 89,30	€ 30,21	€ 39,01	€ 1,65	€ 160,16
	PISICCHIO Luigi	[redacted]	Livellario																				
6	FALCO Grazia	[redacted]	Proprietà 6/12	76	1895		00 00	00	79	79	VIGNETO	1^	ULIVETO	1,26	0,65	79	€ 4,70	€ 1,59	€ 371,30	€ 125,61	€ 162,19	€ 6,84	€ 665,94
	FALCO Rosa	[redacted]	Proprietà 6/12																				
7	LOPS Domenico	[redacted]	Proprieta' per 1/4 in regime di separazione dei beni	76	1901		00	03	27	327	ULIVETO	4^	ULIVETO	1,01	0,84	327	€ 4,70	€ 1,59	€ 1.536,90	€ 519,93	€ 671,33	€ 28,32	€ 2.756,48
	LOPS Fabio	[redacted]	Proprieta' per 1/4 in regime di separazione dei beni																				
	LOPS Giuseppe	[redacted]	Proprieta' per 1/4 in regime di separazione dei beni																				
	LOPS Nunziatina	[redacted]	Proprieta' per 1/4 in regime di separazione dei beni																				
8	CATERINA Maria	[redacted]	Proprieta' per 1/2 in regime di separazione dei beni	76	1899		00	01	06	106	ULIVETO	4^	ULIVETO	0,33	0,27	106	€ 4,70	€ 1,59	€ 498,20	€ 168,54	€ 217,62	€ 9,18	€ 893,54
	CATERINA Rosa	[redacted]	Proprieta per 1/2 bene personale																				
9	LOPS Domenico	[redacted]	Proprieta' per 1/4 in regime di separazione dei beni	76	463		00	00	04	4	VIGNETO	2^	INCOLTO	0,05	0,02	4	€ 3,00	€ 0,85	€ 12,00	€ 0,28	€ 4,01	€ 0,17	€ 16,46
	LOPS Fabio	[redacted]	Proprieta per 1/4 in regime di separazione dei beni																				
	LOPS Giuseppe	[redacted]	Proprieta per 1/4 in regime di separazione dei beni																				
	LOPS Nunziatina	[redacted]	Proprieta per 1/4 in regime di separazione dei beni																				
11	FERRARA Luigi	[redacted]	Proprieta' per 1/1 in regime di separazione dei beni	76	1897		00	02	46	246	FRUTTETO	U	CILIEGIETO	3,94	2,03	246	€ 5,00	€ 1,80	€ 1.230,00	€ 442,80	€ 545,98	€ 23,03	€ 2.241,82
																					totale		€ 13.368,47

Il R.U.P.
Ing. Francesco CUNCI

CITTA' METROPOLITANA DI BARI

Estratto decreto 8 luglio 2020, n. 7

Occupazione anticipata e determinazione urgente delle indennità di espropriazione.

CITTÀ METROPOLITANA DI BARI

Servizio Pianificazione Territoriale Generale Generale, Demanio, Mobilità, Viabilità

DECRETO N. 7 **Bari, 08.07.2020**

OGGETTO: *S.P. 240 "Delle Grotte'. Realizzazione di rotatoria per la risoluzione dell'innesto con la S.C. Ciccopinto.* **Occupazione anticipata e determinazione urgente delle indenntà provvisorie di espropriazione, ai sensi dell'art. 22 bis del D.P.R. 327/2001 e dell'art. 15 della L.R.P. 3/2005.**

IL DIRIGENTE

Visti:

- la Deliberazione del Consiglio Metropolitano n. 97 del 18/09/2018 con la quale è stata disposta la riorganizzazione delle strutture gestionali dell'Ente che, per effetto del Decreto Sindacale n. 300 del 31/10/2018, ratificato con D.C.M. n. 120/2018, è entrata in vigore dal 1° dicembre 2018;

- il Decreto del Sindaco Metropolitano n. 327/DSM del 19.11.2018, con il quale è stato conferito al sottoscritto, Ing. Maurizio Montalto, l'incarico di Dirigente titolare del Servizio Pianificazione Territoriale Generale, Demanio, Mobilità, Viabilità;

Premesso che:

Omissis...

DECRETA

Art. 1

Si dispone in favore della Città Metropolitana di Bari l'occupazione anticipata preordinata all'espropriazione delle aree site nel comune di Rutigliano, specificamente individuate nel *Piano particellare di esproprio - Elenco ditte –Schema economico provvisorio*, approvato e vistato dal Responsabile del Procedimento per la realizzazione dell'opera pubblica, recante l'elenco dei beni da espropriare e dei

relativi intestatari catastali, nonché l'indicazione delle indennità provvisorie di espropriazione, e nello stralcio del "*Piano particellare d'esproprio*", che si allegano al presente provvedimento per farne parte integrante e sostanziale, ai sensi del comma 1 dell'art. 22 bis del D.P.R. 327/2001 e dell'art. 15, 2 comma, lett. c), della L.R.P. n. 3/2005.

Art. 2

Le indennità provvisorie di espropriazione sono state determinate nell'osservanza dei criteri di valutazione previsti dalla sentenza della Corte Costituzionale n. 181/2011, nella misura indicata nell'allegato *Piano particellare di esproprio - Elenco ditte –Schema economico provvisorio*, di cui all'art. 1 del presente decreto. Per il periodo intercorrente tra la data di immissione in possesso e la data di corresponsione dell'indennità di espropriazione, o del corrispettivo stabilito per l'atto di cessione volontaria, è dovuta un'indennità di occupazione, da calcolare, ai sensi dell'art. 50, comma 1, del D.P.R. 327/2001, in misura pari, per ogni anno, ad un dodicesimo dell'indennità di espropriazione, e per ogni mese o frazione di mese, ad un dodicesimo di quella annua.

Il valore delle aree espropriande è stato determinato senza tenere conto delle costruzioni, delle piantagioni e delle migliorie realizzate sui fondi soggetti ad esproprio dopo la pubblicazione dell'avviso di avvio del procedimento espropriativo, che si considerano realizzate esclusivamente allo scopo di conseguire una maggiore indennità, ai sensi dell'art. 32, comma 2, del D.P.R. 327/2001.

L'indennità spettante per eventuali manufatti e costruzioni legittimamente edificate, la cui esistenza sia accertata in sede di immissione nel possesso delle aree interessate da espropriazione ed attestata dal verbale sullo stato di consistenza dei luoghi, sarà determinata in misura pari al valore venale delle opere, mentre per le costruzioni

parzialmente o totalmente realizzate in assenza della concessione edilizia o di autorizzazione paesistica, ovvero in difformità, l'indennità sarà calcolata tenendo conto della sola area di sedime o della sola parte della costruzione realizzata legittimamente, ex art. 38, 1° e 2° comma, del D.P.R. 327/2001. In pendenza di una procedura finalizzata alla sanatoria della costruzione, l'Autorità espropriante, sentito il Comune interessato, dovrà accertare la sanabilità dell'opera realizzata, ai soli fini della corresponsione della relativa indennità di esproprio, ai sensi dell'art. 38, 3° comma, del D.P.R. 327/2001.

Art. 3

I proprietari che intendano accettare le indennità provvisorie di espropriazione determinate con il presente decreto, dovranno darne comunicazione a questa Amministrazione entro il temine di 30 giorni, decorrenti dalla data di notificazione delle relative indennità provvisorie di espropriazione agli stessi spettanti. A tal fine dovranno inoltrare, nel predetto termine, una dichiarazione di accettazione, resa nella forma di dichiarazione sostitutiva dell'atto di notorietà, ex art. 47 del D.P.R. 445/2000, e ss.mm.ii., contenente espressa attestazione circa l'assenza di diritti di terzi sul bene. La dichiarazione di accettazione è irrevocabile. Il proprietario che condivida la determinazione provvisoria dell'indennità ha diritto di ricevere un acconto pari all'80% dell'importo dell'indennità offerta, previa produzione della autocertificazione attestante la libera disponibilità e la piena proprietà dell'area espropriandа.

Art. 4

Il decreto di espropriazione definitiva delle aree interessate dal presente provvedimento dovrà essere emanato entro il termine di cinque anni, decorrente dalla data in cui è diventato efficace l'atto che ha dichiarato la pubblica utilità

dell'opera, e,segnatamente, dalla data della Deliberazione del Consiglio Metropolitano n.e6 del 29.01.2020, immediatamente esecutiva, salvo proroga dei termini espropriativi, disposta, anche d'ufficio, primaedellaescadenza del termine di efficacia della dichiarazione di pubblica utilità, per un periodo di tempo che non superi i due anni, ai sensi dell'art. 13, comma 5, del D.P.R. 327/2001. La scadenzaedel termine entro il quale può essere emanato il decreto di esproprio determina l'inefficacia dellaedichiarazione di pubblica utilità.

Art. 5

A norma dell'art. 22 bis, comma 4, del D.P.R. 327/2001, ile presente decreto, ai fini dell'immissione in possesso delle areee espropriande in favore della Città Metropolitana di Bari,e dovrà essere eseguito con le modalità diecui all'art.e24 dele medesimo D.P.R. 327/2001, nel termine perentorio di tree mesi dalla data di emanazionee dello stesso decreto. I tecniciedieseguitoeindicati sono autorizzati ad introdursi nelle aree di proprietà privata soggette ad occupazione, previa notifica ai proprietari interessati dell'avvisoe recante l'indicazione del luogo, del giorno e dell'ora in cui è prevista l'immissioneein possesso. L'esecuzione del decretoe dovràe essere effettuata,congiuntamente o disgiuntamente,edai seguenti tecnici:e

- Geom. Capo MINAFRA Salvatore, nato a il ;
- Ing. BUGATTI Antonia,
- Geom. CapoeMASTROMATTEO Domenico,e

Art. 6

Coloro i quali condividano la determinazione delle indennità provvisorieedie espropriazione, fino alla data in cui è eseguito il decreto di esproprio, ai sensi dell'art. 45, 1 comma, del D.P.R. 327/2001, hanno diritto di convenire con l'Autorità espropriante la cessione volontaria dell'immobile oggetto del procedimento

espropriativo, o della propria quota di proprietà, per un corrispettivo determinato come segue:

- per le aree edificabili il corrispettivo della cessione è calcolato in base al valore venale del bene, ai sensi dell'art. 37 del D.P.R. 327/2001, con l'aumento del dieci per cento, previsto dal comma 2 dell'art. 37;
- per i manufatti e le costruzioni legittimamente edificate il corrispettivo della cessione è calcolato in base al valore venale del bene, ai sensi dell'art. 38, 1° e 2° comma, del D.P.R. 327/2001;
- per le aree non edificabili il corrispettivo della cessione è calcolato con le maggiorazioni dovute ai sensi del combinato disposto degli artt. 40 e 45, comma 2, lett. c), del D.P.R. 327/2001, come modificati dalla sentenza della Corte Costituzionale n. 181/2011;
- per le aree non edificabili, coltivate direttamente dal proprietario, il corrispettivo della cessione è calcolato con le maggiorazioni dovute ai sensi del combinato disposto degli artt. 40 e 45, comma 2, lett. d), del D.P.R. 327/2001, come modificati dalla sentenza della Corte Costituzionale n. 181/2011. In tal caso non compete l'indennità aggiuntiva di cui all'art. 40, comma 4, del D.P.R. 327/2001.

Al proprietario che abbia condiviso l'indennità offerta in via provvisoria spetta, ai sensi dell'art. 20, comma 13, del D.P.R. 327/2001, l'importo previsto per la cessione volontaria dell'immobile oggetto del procedimento espropriativo, di cui al citato art. 45, comma 2, anche nel caso in cui l'Autorità Espropriante emetta il decreto di esproprio, in alternativa alla cessione volontaria.

Art. 7

L'indennità aggiuntiva di cui all'art. 42 del D.P.R. 327/2001, determinata ai sensi dell'art. 40, comma 4, del citato D.P.R. 327/2001 in misura pari al valore agricolo

medio (V.A.M.) corrispondente al tipo di coltura effettivamente praticata, è corrisposta direttamente dall'Ente espropriante al fittavolo, al mezzadro o al compartecipante, che per effetto della procedura espropriativa sia costretto ad abbandonare in tutto o in parte l'area direttamente coltivata da almeno un anno prima della data in cui vi è stata la dichiarazione di pubblica, a seguito di una dichiarazione dell'interessato e di un riscontro della effettiva sussistenza dei relativi presupposti.

Art. 8

I destinatari del presente provvedimento, qualora non condividano l'indennità di espropriazione offerta, potranno presentare osservazioni scritte e depositare documenti nei 30 giorni successivi alla data di notifica del presente atto. In caso di rifiuto espresso o tacito delle indennità offerte si procederà, previo deposito delle indennita provvisorie di espropriazione presso la Cassa DD.PP., alla determinazione definitiva delle indennità di espropriazione, ai sensi dell'art. 21 del D.P.R. 327/2001.

Art. 9

Il presente decreto sarà comunicato ai proprietari interessati mediante raccomandata A. R., come previsto dall'art. 14, comma 1, della L.R.P. n. 3/2005. Nei casi di comunicazioni o notifiche non eseguite a causa di irreperibilità, di assenza del proprietario risultante dai registri catastali o di impossibilità di individuazione dell'effettivo proprietario, gli adempimenti di notifica saranno espletati mediante avviso pubblicato all'Albo pretorio del Comune di Rutigliano, nel cui territorio ricadono gli immobili da espropriare, nonché sul sito informatico della Regione, ai sensi dell'art. 14, comma 2, della L.R.P. 3/2005. In ogni caso, il presente provvedimento dovrà essere pubblicato, per estratto, all'Albo Pretorio del Comune di Rutigliano e sul B.U.R.P., nell'osservanza del D.P.R. 327/2001, della L.R.P.

3/2005 e della Deliberazione della Giunta Regionale n. 1076 del 18.07.2006.

Art. 10

Avverso il presente atto può essere proposto ricorso giurisdizionale, nei termini e con le modalità previste dal D.Lgs. 104/2010, recante il Codice del Processo Amministrativo. Si applicano le disposizioni previste dall'art. 53 del D.P.R. 327/01, per quanto concerne la tutela giurisdizionale dei soggetti interessati, a qualsiasi titolo, dall'esecuzione del presente decreto.

IL DIRIGENTE

Ing. Maurizio Montalto

CITTA' METROPOLITANA DI BARI

SERVIZIO PIANIFICAZIONE TERRITORIALE GENERALE - VIABILITA' - TRASPORTI

S.P. 240 DELLE GROTTE. Realizzazione di rotatoria per la risoluzione dell'innesto con la S.C. Ciccopinto.

PIANO PARTICELLARE DI ESPROPRIO - ELENCO DITTE - SCHEMA ECONOMICO PROVVISORIO

CATASTO TERRENI - CATASTO FABBRICATI

COMUNE DI RUTIGLIANO

n.	intestato catastale	codice fiscale	diritti e oneri reali	fg.	p.lla	superficie catastale mq.	superficie da occupare mq.	classamento catastale	classamento accertato *	destinazione urbanistica	V.A.M. €/mq.	valore di mercato €/mq.	INDENNITA' PROVVISORIA DI ESPROPRIO
1	MASOTTI Vito Onofrio [redacted]	[redacted]	propr. 1000/1000	21	211 sub. 10	796	13	area urbana	area di transito comune	Zona agricola E		4,90	€ 63,70
2	RE DAVID Vito nato a [redacted]	[redacted]	propr. 2/42	21	214	4.050	43	vigneto	incolto	Zona agricola E	3,26	0,25	€ 10,75
	REDAVID Giovanni nato a [redacted]	[redacted]	propr. 2/42										
	REDAVID Isabella nata a [redacted]	[redacted]	propr. 2/42										
	REDAVID Maria nata a [redacted]	[redacted]	propr. 3/42										
	SCHIAVIONE Antonio nato [redacted]	[redacted]	propr. 6/42										
	SCHIAVIONE Domenica nata a [redacted]	[redacted]	propr. 3/42										
	SCHIAVIONE Domenica nata a [redacted]	[redacted]	propr. 3/42										
	SCHIAVIONE Gianvito nato [redacted]	[redacted]	propr. 3/42										
	SCHIAVIONE Lucrezia nata [redacted]	[redacted]	propr. 6/42										
	SCHIAVIONE Maria nata a [redacted]	[redacted]	propr. 6/42										
	SCHIAVIONE Vito Lorenzo nato [redacted]	[redacted]	propr. 6/42										
3	VALENZANO Valerio nato [redacted]	[redacted]	propr. 1000/1000	21	257	1.500	10	uliveto	uliveto	Zona destinata alla viabilità - area di rispetto	1,26	2,52	€ 25,20
				21	1264	2.374	26	uliveto	uliveto	Zona destinata alla viabilità - area di rispetto	1,26	2,52	€ 65,52
4	FOLI Vittoria nata [redacted]	[redacted]	propr. 1/1 in regime di separazione dei beni	21	492	1.485	16	vigneto	terreno inutilizzato	Zona C4 - zona a bassissima densità edilizia		12,20	€ 195,20
			propr. 1000/1000	21	2476 sub. 1	267	5	A/7 - abitazione in villino	pertinenza scoperta	Zona C4 - zona a bassissima densità edilizia		12,20	€ 61,00

* I manufatti edilizi legittimamente realizzati sull'area da occupare saranno ricostruiti da questa autorità espropriante.

CITTA' METROPOLITANA DI BARI

IL RESPONSABILE DEL PROCEDIMENTO

(Geom. S. MATAFFO)

COMUNE DI BITONTO
Decreto 18 giugno 2020, n. 36
Esproprio.

12.9 - Espropri e Contenzioso Tecnico

DECRETO N. 36 del 18/06/2020

IL RESPONSABILE DEL SERVIZIO

VISTA la deliberazione consiliare n. 72 del 25/06/2019 con cui è stato approvato, in variante al P.R.G., il progetto esecutivo riguardante il prolungamento del collettore di fogna bianca della zona Est del Capoluogo comunale e realizzazione recapito finale;

DATO ATTO che, con deliberazione consiliare n. 05 del 10/02/2020, tra l'altro:
- è stato approvato definitivamente, ai soli fini urbanistici, il progetto esecutivo riguardante il prolungamento del collettore di fogna bianca della zona Est del Capoluogo comunale e realizzazione recapito finale;
- è divenuta efficace la dichiarazione di pubblica utilità ex art. 12, comma I, lett. a), del D.P.R. 327/2001 e art. 10 della L.R.P. n. 3/2005;
- è divenuta efficace l'apposizione del vincolo preordinato all'esproprio dei beni immobili interessati dalle opere di prolungamento del collettore di fogna bianca della zona Est del Capoluogo comunale e realizzazione recapito finale, ai sensi dell'art. 10, comma 2, del D.P.R. n. 327/2001 e art. 7 della L.R.P. n. 3/2005;

RILEVATO che, ai sensi degli artt. 11 e 16 del D.P.R. 327/2001:
- con nota in uscita prot. n. 14613/2019 del 05/04/2019 è stato comunicato l'avvio del procedimento espropriativo alla ditta Modugno Angela, Modugno Anna Maria Giovanna, Modugno Ginetta, Modugno Teresa;
- con nota in uscita prot. n. 14615/2019 del 05/04/2019 è stato comunicato l'avvio del procedimento espropriativo alla ditta Demichele Concetta, Demichele Maria Pasquale, Demichele Nicoletta, Demichele Daniela, Demichele Isabella, Demichele Raffaella, Maiorano Francesca;
- con verbale del 16/05/2019 i sigg.ri Modugno hanno dichiarato la volontà di cedere l'immobile interessato dall'esproprio individuato catastalmente al fg. 50 p.lla 2417 per l'intera superficie di mq 2939 - zona omogenea di P.R.G. "agricola E1" dietro corresponsione di indennità di esproprio come calcolata dall'Ufficio e condivisa;
- con nota acclarata al protocollo comunale n. 18586/2019 del 02/05/2019 i sigg.ri Demichele/Maiorano, hanno dichiarato la volontà di cedere l'immobile interessato dall'esproprio individuato catastalmente al Fg. 50 - p. lla 211 per l'intera superficie di mq 729 - zona omogenea di P.R.G. "agricola E 1" dietro corresponsione di indennità di esproprio come calcolata dall'Ufficio e condivisa;

DATO ATTO che con determinazione del Responsabile del Servizio Lavori Pubblici n.1200 del Registro Generale (Numero settoriale n.249) del 02/11/2019 è stato preso atto:

1) della cessione volontaria da parte della ditta comproprietaria **Modugno Angela, Modugno Anna Maria Giovanna, Modugno Ginetta, Modugno Teresa**, a favore del Comune di Bitonto dell'immobile così individuato catastalmente

fg. 50- p.lla 2417 - superficie 2939 mq
prezzo di cessione € 18.600.00

2) della cessione volontaria da parte della ditta comproprietaria **Demichele Concetta, Demichele Maria Pasquale, Demichele Nicoletta, Demichele Daniela, Demichele Isabella, Demichele Raffaella, Maiorano Francesca** a favore del Comune di Bitonto dell'immobile così individuato catastalmente

fg. 50 - p.lla 211 - superficie 729 mq
prezzo di cessione € 6.000,00

RILEVATO che con provvedimento del Responsabile del Servizio Lavori Pubblici n. 276 del Registro Generale delle Liquidazioni (Numero settoriale 34) del 18/02/2020 sono stati liquidati, a titolo di prezzo di cessione:

- **€ 18.600.00**, in solido e a favore dei comproprietari sigg.ri **Modugno Angela, Modugno Anna Maria Giovanna, Modugno Ginetta, Modugno Teresa** per l'immobile individuato catastalmente al fg. **50-p.lla 2417-superficie 2939 mq** (pagati tramite la Tesoreria Comunale Banca Popolare Pugliese Filiale di Bitonto giusta mandati nn. 1172-1173-1174-1175 del 04/03/2020;

- **€ 6.000,00**; in solido e a favore dei comproprietari sigg.ri **Demichele Concetta, Demichele Maria Pasquale, Demichele Nicoletta, Demichele Daniela, Demichele Isabella, Demichele Raffaella, Maiorano Francesca**, per l'immobile individuato catastalmente **al fg. 50-p.lla 211-superficie di 729 mq** (pagati tramite la Tesoreria Comunale Banca Popolare Pugliese Filiale di Bitonto giusta mandati nn.1176-1177-1178-1179-1180 -1181 del 04/03/2020 e n. 1206 del 05/04/2020;

RITENUTO di dover concludere la procedura di acquisizione adottando, per analogia, il modulo procedimentale di cui all'art. 20, comma 11, del D.P.R. 08/06/2001 n. 327, emettendo - pertanto - apposito decreto di esproprio;

VISTO l'elenco allegato parte integrante, non pubblicabile, dei beni immobili da espropriare con l'indicazione delle ditte proprietarie e delle corrispondenti indennità/prezzi di cessione, pagate direttamente, elenco che fonna parte integrante del presente decreto;

VISTI
la Legge 25/06/1865 n. 2359;
la Legge 22/10/1971 n. 865;
il D. Lgs. n. 267/ 2000;
il T.U.E. approvato con D.P.R. 08/06/2001 n. 327 e s. m. e i.;
la Legge Regionale 22/2/2005 n. 3;
la Legge 24/12/2007 n. 244;

DECRETA

1. Sono espropriati - con la condizione sospensiva di cui al successivo punto 6) - a favore del Comune di Bitonto **(C.F. 00382650729)** gli immobili interessati dai *"Lavori di realizzazione del prolungamento del collettore di fogna bianca della zona Est del Capoluogo comunale e realizzazione recapito finale"*, beni identificati con le ditte proprietarie e i corrispondenti prezzi di acquisizione/esproprio nell'allegato elenco parte integrante del presente provvedimento, non pubblicabile;
2. La consistenza descritta viene trasferita nello stato di fatto e di diritto in cui si trova, con ogni accessione, pertinenza dipendenza, servitù legalmente costituite, passive e attive;
3. Le indennità di espropriazione degli immobili di cui al punto 1) precedente sono state concordate nella misura riportata nel prospetto allegato parte integrante del presente provvedimento;
4. Le somme spettanti a titolo di indennità di esproprio non sono state assoggettate alla ritenuta d'imposta di cui all'art. 35 del D.P.R. n. 327/2001 poiché i suoli acquisiti non ricadono nelle zone omogenee A, B, C, D di cui al D.M.1444/1968;
5. Il presente decreto a cura e spese del Comune, sarà notificato agli espropriati nelle forme degli atti processuali civili con avviso contenente l'indicazione del luogo, del giorno e dell'ora in cui è prevista l'esecuzione con le modalità di cui all'art. 24 del D.P.R. n. 327/2001; l'avviso della data di esecuzione deve

pervenire almeno sette giorni prima della stessa, da eseguirsi nel termine perentorio di due anni dalla data del presente decreto;

6. Il passaggio di proprietà è soggetto alla condizione sospensiva che il medesimo decreto sia notificato ed eseguito con le modalità sopra richiamate;
7. Il presente decreto va registrato, trascritto e volturato, in termini di urgenza. presso i competenti Uffici delle Entrate e dei Registri Immobiliari;
8. Un estratto del presente decreto va trasmesso entro cinque giorni per la pubblicazione sul Bollettino Ufficiale della Regione Puglia;

AVVERTE

Dalla data di trascrizione del presente decreto, tutti i diritti relativi agli immobili espropriati possono essere fatti valere esclusivamente sulle indennità.

Avverso il presente decreto è proponibile ricorso al T.A.R. Puglia-Bari o al Presidente della Repubblica entro i rispettivi termini di 60 e 120 giorni dalla notificazione.

IL RESPONSABILE DEL SERVIZIO
DELLORUSSO PAOLO

COMUNE DI CASTRI DI LECCE

Estratto deliberazione C.C. 21 maggio 2020, n. 6

PIANO URBANISTICO ESECUTIVO DENOMINATO "SUB COMPARTO A-D" PER LA LOTTIZZAZIONE DEL COMPARTO 1 IN ZONA C3 DEL P.R.G. APPROVAZIONE DEFINITIVA

IL CONSIGLIO COMUNALE

Omissis ……..

- È pervenuta al Comune di Castri di Lecce in data 1.04.2019 al prot. n. 1690 richiesta di approvazione di un Piano Urbanistico Esecutivo esteso ai sub-comparti "A" e "D" da parte dei Sigg.ri Maria Luisa De Pascalis e Sigg. Greco Giovanna, Loredana, Rita e Fabio costituito dai seguenti elaborati:
  - all. A – relazione – relazione finanziaria
  - all. B – norme tecniche di attuazione
  - all. C – schema di convenzione
  - All. D – Relazione geologica – geomorfologica ed idrogeologica
  - All. E – Relazione verifica di assoggettabilità a VAS
  - Tav. 1 – stralcio PRG – Stralcio PPTR – stralcio PAI
  - Tav. 2 – stralcio rilievo aerofotogrammetrico – planimetria catastale elenco ditte catastali – individuazione aree compromesse – ipotesi perimetrazione sub comparti
  - Tav. 3 – sub comparti – ipotesi di zooning
  - Tav. 4 – sub comparto A-D - planimetria di progetto su aerofotogrammetrico e ortofotopiano – quotizzazione lotti e standard edilizi – attribuzione lotti e volumetrie
  - Tav. 4a – sub comparto D - planimetria di progetto su aerofotogrammetrico e ortofotopiano – quotizzazione lotti e standard edilizi – attribuzione lotti e volumetrie
  - Tav. 5 – tipi edilizi sub comparto A – piante, sezioni e sky-line
  - Tav. 5a – tipi edilizi – piante, sezioni e sky-line
  - Tav. 6 – reti infrastrutturali sub comparto A
  - Tav. 6a – reti infrastrutturali
- Omissis ……..
- Acquisiti i pareri favorevoli espressi in ordine alla regolarità tecnica ai sensi del Decreto Legislativo n. 267 del 18.8.2000;

con la seguente votazione: favorevoli all'unanimità

DELIBERA

1. Di fare proprie le condizioni e prescrizioni contenute nelle relazioni parere del Responsabile dell'Ufficio Tecnico del Comune di Castri di Lecce ed allegate alla delibera di C.C. n. 08 del 08.04.2019;
2. Di approvare definitivamente, nei limiti e con le condizioni in narrativa riportati, ai sensi dell'art. 16 della L.R. n. 20/2001, delle norme tecniche di attuazione del P.R.G. di Castri di Lecce il progetto del P.U.E. di lottizzazione di iniziativa privata del sub comparto "A" e "D" del comparto 1 in zona C3 redatto dalla società di ingegneria STUDIO PELLEGRINO ASSOCIATO S.R.L e Arch. Francesco Murrone e proposto dalla Sig.ra Maria Luisa De Pascalis e dai Sigg. Greco Giovanna, Loredana, Rita e Fabio, che rappresentano, in proprietà, il 100% della superficie catastale del sub. Comparto "A" e "D";
3. di provvedere alla pubblicazione e pubblicità di rito incaricando all'uopo i Responsabili dei Servizi interessati.
4. di demandare al Responsabile dell'Area Tecnica del Comune di Castri di Lecce la sottoscrizione della convenzione urbanistica attuativa dell'intervento.
5. Di dichiarare, con separata votazione palesemente espressa con voti favorevoli unanimi la presente deliberazione immediatamente eseguibile ai sensi del Decreto Legislativo n. 267 del 18.8.2000.

COMUNE DI CONVERSANO

Estratto delibera C.C. 28 dicembre 2019, n. 103

Approvazione variante urbanistica del progetto della ditta "MASTER S.R.L."

oggetto: *Approvazione schema dell'atto di convenzione relativo realizzazione di un parcheggio di superficie su terreno identificato catastalmente dal Foglio di mappa 95 particelle 42-263 e Presa d'atto del verbale della conferenza di servizio che approva l'intervento produttivo in deroga al vigente P.R.G. ex art. 8 del D.P.R. n. 160/2010 - Pratica SUAP n.23065 del 28.12.2017 (Prot. nr. 86479 Comune capofila SUAP - Altamura) della ditta "Master S.r.l." . 16225 del 22.03.2016. Approvazione variante al vigente P.R.G. per la realizzazione di parcheggio privato di superficie a servizio di un opificio esistente destinato alla produzione e al commercio di minuteria metallica per serramenti.*

……omiss…..

DELIBERA

DI PRENDERE ATTO delle premesse, che costituiscono parte integrante e sostanziale del presente provvedimento.

DI APPROVARE la proposta emendata con la volontà favorevole dell'intero Consiglio Comunale così come riportato in premessa.

DI PRENDERE ATTO dell'esito favorevole della conferenza dei servizi indetta ai sensi dell'art. 8 del DPR 160/2010, svoltasi presso il Comune di Conversano in data di Servizi del 04.06.2019, il cui verbale nr. 5 ed i suoi allegati forma parte integrante e sostanziale della presente deliberazione quale Allegato "A".

DI PRENDERE ATTO, inoltre, del verbale della conferenza di servizio che approva l'intervento produttivo in deroga al vigente P.R.G. ex art. 8 del D.P.R. n. 160/2010 - Pratica SUAP n.23065 del 28.12.2017 (Prot. nr. 86479 – Comune capofila SUAP - Altamura) della ditta "Master S.r.l." 16225 del 22.03.2016. Approvazione variante al vigente P.R.G. per "la realizzazione di parcheggio privato di superficie a servizio di un opificio esistente destinato alla produzione e al commercio di minuteria metallica per serramenti,- (specificatamente la realizzazione di n.202 stalli di cui 7 per disabili oltre alle relative aree di manovra e n. 21 stalli di parcheggio pubblico di cui n. 1 per disabile con allargamento varco carrabile esistente fino alla larghezza di 12, 00 mt. e arretramento rispetto al confine stradale di 7,50 mt. Una recinzione composta da un muretto in pietra di altezza media di circa 1,00 mt., su cui sarà installata rete metallica del tipo Orsogrill avente altezza di circa 1,25 mt. ed arretrata dal confine stradale di 3,00 mt.) ubicato a Conversano (Ba), in Strada Provinciale n. 37, Conversano Castiglione al Km. 0,735, in Catasto al Foglio di Mappa n. 95, Particelle nn. 42-263; (Allegato "A").
DI DARE ATTO:

- che con nota AOO_089/23/03/2017/0002886 la Dirigente della Regione Puglia, Servizio VAS, dott.ssa Antonietta Riccio ha comunicato la conclusione del procedimento di cui all'art. 7.4 del Regolamento Regionale 18/2013 nel periodo 23/02/2017 – 22/03/2017 in merito alla Valutazione Ambientale Strategica dell'intervento;
- che quanto richiesto e proposto rinviene esattamente dal progetto, in atti dell'Ufficio, Comunale, costituito dai seguenti elaborati:

- Studio di prefattibilità ambientale;
- relazione tecnica generale;
- stralcio catastale;
- Rilievo Fotografico
- tav. 1: Inquadramento territoriale; stralcio Aerefotogrammetico, Catastale e P.R.G.;
- tav. 2: planimetria generale e stato di fatto;

- tav. 3 Bis: Planimetria Generale stato di progetto; Particolare varco d'ingresso, vista prospettica della recinzione, Sezione recinzione av6.

- DI APPROVARE lo schema di convenzione così come emendato e riportato in premessa, allegato al presente atto per farne parte integrante e sostanziale (Allegato C).
- DI STABILIRE che l'intervento è subordinato alla stipula della convenzione, come da schema allegato al presente atto, entro 2 (due) mesi dalla data di notifica della deliberazione di competenza del Consiglio Comunale, pena la decadenza della variante urbanistica ed il ripristino della precedente destinazione urbanistica di zona.
- DI DELEGARE al Direttore dell'Area "Politiche Ambientali, Riserva Naturale, Urbanistica, Pianificazione territoriale, Edilizia privata, Mobilità, Prevenzione e Protezione dei Luoghi di Lavoro", gli adempimenti conseguenti al presente atto deliberativo. La convenzione, inoltre, deve essere stipulata a mezzo notaio a spese dell'istante.
- DI DEMANDARE all'Area "Politiche Ambientali, Riserva Naturale, Urbanistica, Pianificazione territoriale, Edilizia privata, Mobilità, Prevenzione e Protezione dei Luoghi di Lavoro", la pubblicazione del presente provvedimento sul Bollettino Ufficiale della Regione Puglia, in ottemperanza della delibera di G. R. n.2581/2011 "Indirizzi per l'applicazione dell'art. 8 del D.P.R. n.160/2010 "Regolamento per la semplificazione ed il riordino della disciplina sullo sportello unico per le attività produttive".

Il direttore Area IV Ambiente e Urbanistica
Ing. Massimo D'Adamo

COMUNE DI MANDURIA
Decreto 14 luglio 2020, n. 24
Acquisizione beni immobili.

DECRETO **N. 24** DEL **14.07.2020**

REP. N. **407** DEL **15.07.2020**

DECRETO DI ACQUISIZIONE
(ai sensi dell'art. 42-bis del D.P.R. 327/2001)

Il Responsabile Area Tecnica LL.PP.

Premesso:

- che con deliberazione di Consiglio Comunale n. 62 del 03.11.1973 veniva adottato il Piano Particolareggiato che destinava le aree censite nel Catasto Terreni al fg. 73 p.lle 165-398 di proprietà dei sig.ri *(omissis)* e *(omissis)* ad Edilizia Economica e Popolare, approvato con Decreto del Presidente della Giunta Regionale del 25.03.1977 n. 737;
- che le suddette aree di proprietà dei sig.ri *(omissis)* e *(omissis)*, censite nel Catasto Terreni rispettivamente, al fg. 73 p.lla 165, estesa mq. 4.876 e fg. 73, p.lla 398, estesa mq 4.834, furono oggetto di una prima occupazione d'urgenza disposta con Decreti Sindacali del 02.07.1979 nn. 7715 e 7716, occupazione a cui non seguì alcun esproprio, né la realizzazione di opera pubblica;
- che il Piano Particolareggiato in questione, decaduto per l'inutile spirare del termine di sua validità, venne riapprovato con modifiche mediante deliberazione di Consiglio Comunale n. 46 del 31.03.1987 (di cui il CO.RE.CO. prese atto con provvedimento 24.04.1987 n. 10074);
- che in esecuzione di tale riapprovazione, con Decreto Sindacale n. 5131 del 20.02.1989 il Comune di Manduria dispose nuovamente l'occupazione d'urgenza di parte di tali aree (precisamente di mq 2.112 di proprietà del sig. *(omissis)* e mq 1.915 di proprietà del sig. *(omissis)*) eseguendo in data 13.03.1989 la presa in possesso delle stesse;
- che con deliberazione di Consiglio Comunale n. 30 del 10.04.1999 venne adottato il Programma Triennale delle Opere Pubbliche, che prevedeva, tra l'altro, i lavori di sistemazione di strade nella periferia dell'abitato di Manduria;
- che il relativo progetto esecutivo venne approvato con deliberazione della Giunta Comunale n. 39 del 23.03.2000 e con Decreto Sindacale n. 9 del 29.05.2000 si disponeva l'occupazione d'urgenza di mq. 240 della p.lla 165 di proprietà del sig. *(omissis)* e di mq. 272 della p.lla 398 di proprietà del sig. *(omissis)*;
- che tale occupazione avvenne in data 12.07.2000, con una perdita effettiva di terreno pari a mq. 741 per il sig. *(omissis)* e mq. 486 per il sig. *(omissis)*, giusta C.T.U. del 20 aprile 2012;
- che i lavori per la realizzazione delle strade nella periferia dell'abitato di Manduria vennero portati a termine senza che mai fosse concluso il procedimento ablatorio;
- che i sig.ri *(omissis)* e *(omissis)* hanno proposto innanzi alla Corte di Appello di Lecce, Sezione distaccata di Taranto:
  - giudizio R.G.N. 119/2009 per l'ottenimento dell'indennità da reiterazione del vincolo ex art. 39 D.P.R. n. 380/2001, poiché il vincolo preordinato all'esproprio risultava imposto una prima volta con l'approvazione del Piano Particolareggiato giusta deliberazione di Consiglio Comunale n. 62 del 03.11.1973 e Decreto del Presidente della Giunta Regionale del 25.03.1977 n. 737 e reiterato con successiva deliberazione di

Consiglio Comunale n. 46 del 31.03.1987 di riapprovazione del piano;

- giudizio R.G.N. 30/2010 per la determinazione (in mancanza di un atto di determinazione dell'Amministrazione) dell'indennità di occupazione per il periodo decorrente dalla data in cui venne disposta l'occupazione d'urgenza al mese di maggio del 2004 in cui vennero definitivamente sistemate le strade e, quindi, irreversibilmente trasformata l'area (per come si evince dal verbale di consegna dei lavori del 25.02.2004);

- che i sig.ri *(omissis)* e *(omissis)*, con ricorso del 08.06.2009 R.G. n. 897/2009, hanno adito il TAR Lecce per ottenere il risarcimento del danno pari al valore venale del bene; il giudizio è ancora pendente;
- che la Corte di Appello di Lecce, Sezione distaccata di Taranto, riuniti i giudizi R.G.N. 119/2009 e R.G.N. 30/2010, in parziale accoglimento delle domande proposte, con sentenza n. 34/2014:
  - dichiarava tardiva la domanda volta ad ottenere l'indennità ex art. 39 D.P.R. n. 380/2001 e prescritto il correlato diritto;
  - condannava il Comune di Manduria a versare presso la Cassa Depositi e Prestiti le somme così come determinate, e cioè euro 119.812,29 a titolo di indennità di esproprio ed euro 13.984,61 per indennità di occupazione in favore di *(omissis)*, nonché euro 78.581,34 a titolo di indennità di esproprio ed euro 9.172,08 per indennità di occupazione in favore di *(omissis)*, oltre interessi legali sulle predette somme;
- che avverso la sentenza della Corte di Appello n. 34/2014 i sig.ri *(omissis)*, nella loro qualità gli ultimi tre di eredi di *(omissis)*, hanno proposto ricorso per Cassazione n. 18925/2014, limitatamente al capo del provvedimento in cui era stato dichiarato prescritto il diritto a percepire l'indennità di cui all'art. 39 DPR n. 327/2001 ad ottenere l'indennità ex art. 39, comma 1, D.P.R. n. 327/2001, conseguendone per l'effetto il passaggio in giudicato degli altri capi della sentenza;
- che in virtù di successione ereditaria, intervenuta per morte dei sig.ri *(omissis)* e *(omissis)*, sono subentrati i sig.ri *(omissis)* nata a Manduria (TA) il *(omissis)* (coniuge superstite), i figli *(omissis)* nato a Manduria (TA) il *(omissis)*, *(omissis)* nato a Manduria (TA) il *(omissis)* ed i nipoti *(omissis)* nata ad Osimo (AN) il *(omissis)* e *(omissis)* nato a Montegranaro (FM) il *(omissis)*, eredi del figlio premorto *(omissis)* nato a Manduria (TA) il *(omissis)* e deceduto il *(omissis)*, comproprietari della originaria p.lla 398 del fg. 73, quali eredi del sig. *(omissis)*, nonchè i sig.ri *(omissis)* (coniuge superstite) ed i figli *(omissis)* e *(omissis)*, successivamente per decesso di *(omissis)*, la proprietà è stata trasferita agli eredi legittimi, i figli *(omissis)* nato a Manduria (TA) il 28.01.1957 e *(omissis)* nato a Manduria (TA) il *(omissis)*, comproprietari della originaria p.lla 165 del fg. 73, quali eredi del sig. *(omissis)*;
- che il Comune di Manduria, con deliberazione di Consiglio Comunale n. 140 del 29.12.2015, al fine di rendere possibile l'ottemperanza alla sentenza n. 34/2014 della Corte di Appello di Lecce-Sezione distaccata di Taranto, così come rettificata con decreto di correzione del 16.04.2014, riconosceva come debito fuori bilancio la somma di cui al dispositivo, e precisamente la somma complessiva di euro 273.590,36 (euro 165.224,50 spettante a *(omissis)* ed euro 108.365,86 spettante a *(omissis)*), disponendone il deposito presso la Cassa Depositi e Prestiti;
- che le somme stanziate con tale deliberazione di Consiglio Comunale n. 140 del 29.12.2015 non sono state depositate presso la Cassa Depositi e Prestiti, né corrisposte in favore dei sig.ri *(omissis)*;
- che con nota prot. n. 32992 del 10.10.2018 gli eredi *(omissis)* attraverso il proprio legale chiedevano l'ottemperanza della sentenza della Corte di Appello limitatamente ai capi passati in giudicato, intimando e diffidando il Comune di Manduria al pagamento delle somme spettanti agli eredi di *(omissis)* e *(omissis)*, secondo il seguente prospetto:
  - agli eredi del sig. *(omissis)* la somma complessiva di euro 166.649,73, comprensiva di euro 119.812,29 per indennità di esproprio, di euro 13.984,61 per indennità di occupazione ed euro 32.852,83 per interessi legali calcolati dalla data 25.05.2004 alla data del 10.10.2018;
  - agli eredi del sig. *(omissis)* la somma complessiva di euro 109.222,13, comprensiva di euro 78.581,34 per indennità di esproprio, di euro 9.172,08 per indennità di occupazione ed euro 21.531,71 per interessi legali calcolati dalla data 25.05.2004 alla data del 10.10.2018;

- che con Determinazione Dirigenziale n. 795 del 28.11.2018 venivano impegnate le somme di cui sopra, ai fini del pagamento in favore degli eredi del sig. *(omissis)* e del sig. *(omissis)*, che successivamente venivano liquidate con atto n. 1700 del 28.11.2018;
- che il giudizio innanzi al TAR Lecce n 897/2009, in pendenza del ricorso per Cassazione, veniva sospeso con ordinanza n. 1288/2018;
- che successivamente, con ordinanza n. 25390/2019 la Suprema Corte ha accolto il ricorso e cassato in parte la sentenza impugnata, e rinviando alla Corte di Appello di Lecce, sezione distaccata di Taranto, in diversa composizione anche per la regolamentazione delle spese di giudizio di cassazione;
- che in data 09.01.2020, con raccomandata A/R AG n. 78765443236-6, gli eredi *(omissis)*, per il tramite del legale di fiducia, notificavano al Comune di Manduria atto di citazione in riassunzione ex art. 392 c.p.c. acquisito al protocollo generale dell'Ente al n. 01008 del 09.01.2020;

Rilevato:

- che a seguito di ispezioni ipotecarie e catastali effettuate, le aree interessate dai lavori di realizzazione della viabilità nella periferia di Manduria e nello specifico:
  - fg. 73 p.lla 1594 della superficie di mq. 413 e fg. 73 p.lla 1595 della superficie di mq. 328, scaturite dalla originaria p.lla 165, di proprietà del sig. *(omissis)* nato a Manduria (TA) il *(omissis)*, deceduto il 05.09.2013 e per esso gli eredi legittimi: *(omissis)* (coniuge superstite) ed i figli *(omissis)* e *(omissis)*; successivamente per decesso di *(omissis)*, avvenuto il *(omissis)* la proprietà è trasferita agli eredi legittimi, i figli *(omissis)* nato a Manduria (TA) il *(omissis)* e *(omissis)* nato a Manduria (TA) il *(omissis)*, comproprietari;
  - fg. 73 p.lla 1597 della superficie di mq. 322 e fg. 73 p.lla 1599 della superficie di mq. 164, scaturite dalla originaria p.lla 398, di proprietà del sig. *(omissis)* nato a Manduria (TA) il *(omissis)*, deceduto il *(omissis)* e per esso gli eredi legittimi comproprietari: *(omissis)* nata a Manduria (TA) il *(omissis)* (coniuge superstite), i figli *(omissis)* nato a Manduria (TA) il *(omissis)*, *(omissis)* nato a Manduria (TA) il *(omissis)* ed i nipoti *(omissis)* nata ad Osimo (AN) il *(omissis)* e *(omissis)* nato a Montegranaro (FM) il *(omissis)*, eredi del figlio premorto *(omissis)* nato a Manduria (TA) il *(omissis)* e deceduto il *(omissis)*.

Vista la memoria depositata in data 21.02.2020 al TAR- Lecce dal legale di fiducia dei germani *(omissis)* e la relativa documentazione;

Considerato:

- che ai sensi dell'art. 42-bis, comma 1, del D.P.R 08.06.2001 n. 327, così come introdotto dall'art. 34, comma 1, della Legge n. 111 del 15.07.2011, l'Autorità che utilizza un bene immobile per scopi di interesse pubblico, modificato in assenza di un valido ed efficace provvedimento di esproprio o dichiarativo della pubblica utilità, può disporre che esso sia acquisito, non retroattivamente, al suo patrimonio indisponibile e che al proprietario sia corrisposto un indennizzo per il pregiudizio patrimoniale e non patrimoniale;
- che ai sensi dell'art. 42-bis, comma 3, del D.P.R 08.06.2001 n. 327, per il periodo di occupazione senza titolo è computato a titolo risarcitorio, se dagli atti del procedimento non risulta la prova di una diversa entità del danno, l'interesse del cinque per cento annuo sul valore venale;
- che agli atti del procedimento non risulta la prova di una diversa entità del danno;
- che con nota prot. 20139 del 08.06.2020 è stato comunicato l'avvio del procedimento ai sensi della dell'art. 7 della Legge 241/1990 e ss.mm.ii., finalizzato all'acquisizione delle seguenti aree ai sensi dell'art. 42-bis, comma 1, del D.P.R 08.06.2001 n. 327:
- fg. 73 p.lla 1594 della superficie di mq. 413 e fg. 73 p.lla 1595 della superficie di mq. 328 (scaturite dal frazionamento dell'originaria p.lla 165), di proprietà degli eredi del sig. *(omissis)*;
- fg. p.lla 1597 della superficie di mq. 322 e fg. 73 p.lla 1599 della superficie di mq. 164 (scaturite dal frazionamento dell'originaria p.lla 398), di proprietà degli eredi del sig. *(omissis)*;

invitando le parti interessate a presentare le proprie osservazioni, eventualmente corredate da pertinente documentazione, entro il termine perentorio di 10 giorni dal ricevimento della comunicazione;

- che nei termini assegnati le parti interessate non hanno fatto pervenire alcuna osservazione;
- che con Determinazione Dirigenziale n. reg. gen. 437 del 13.07.2020, al fine di procedere con l'acquisizione ai sensi dell'art. 42-bis del D.P.R. 327/2001 delle seguenti aree occupate e irreversibilmente trasformate per la realizzazione della viabilità nella periferia dell'abitato di Manduria, riportate nell'Agenzia delle Entrate – Servizio Territorio del Comune di Manduria:
  - fg. 73 p.lla 1594 della superficie di mq. 413 e fg. 73 p.lla 1595 della superficie di mq. 328, scaturite dal frazionamento della originaria p.lla 165;
  - fg. 73 p.lle 1597 della superficie di mq. 322 e fg. 73 p.lla 1599 della superficie di mq. 164, scaturite dal frazionamento della originaria p.lla 398;

    è stata impegnata la somma complessiva di euro 330.936,87 (euro € 199.856,75 spettante agli eredi del sig. *(omissis)* ed euro 131.080,12 spettante agli eredi del sig. *(omissis)*), disponendone il deposito presso il MEF servizio depositi;

Ritenuto pertanto:

- di considerare attuale e preminente l'interesse pubblico al mantenimento della viabilità nella periferia dell'abitato di Manduria così come realizzata sull'area in questione e specificatamente:
  - fg. 73 p.lla 1594 della superficie di mq. 413 e fg. 73 p.lla 1595 della superficie di mq. 328 (scaturite dal frazionamento dell'originaria p.lla 165), di proprietà degli eredi del sig. *(omissis)*;
  - fg. p.lle 1597 della superficie di mq. 322 e fg. 73 p.lla 1599 della superficie di mq. 164 (scaturite dal frazionamento dell'originaria p.lla 398), di proprietà degli eredi del sig. *(omissis)*;
- di procedere all'acquisizione sanante dell'area occupata e trasformata in assenza di un valido titolo espropriativo e specificatamente:
  - fg. 73 p.lla 1594 della superficie di mq. 413 e fg. 73 p.lla 1595 della superficie di mq. 328 (scaturite dal frazionamento dell'originaria p.lla 165), di proprietà degli eredi del sig. *(omissis)*;
  - fg. p.lle 1597 della superficie di mq. 322 e fg. 73 p.lla 1599 della superficie di mq. 164 (scaturite dal frazionamento dell'originaria p.lla 398), di proprietà degli eredi del sig. *(omissis)*;
- di disporre l'acquisizione delle suddette aree, dando atto che:
  - le indennità parametrate al pregiudizio patrimoniale, come disposto dalla sentenza della Corte di Appello di Lecce – Sezione distaccata di Taranto n. 34/2014, così determinate:
    a) eredi del sig. *(omissis)* euro 166.649,73, comprensiva di euro 119.812,29 per indennità di esproprio, di euro 13.984,61 per indennità di occupazione ed euro 32.852,83 per interessi legali calcolati dalla data 25.05.2004 alla data del 10.10.2018, sono state già versate con atto di liquidazione n. 1700 del 28.11.2018;
    b) eredi del sig. *(omissis)* la somma complessiva di euro 109.222,13, comprensiva di euro 78.581,34 per indennità di esproprio, di euro 9.172,08 per indennità di occupazione ed euro 21.531,71 per interessi legali calcolati dalla data 25.05.2004 alla data del 10.10.2018, sono state già versate con atto di liquidazione n. 1700 del 28.11.2018;
  - le indennità parametrate al pregiudizio patrimoniale, non patrimoniale e risarcimento del danno, al netto di quanto già versato, sono state determinate come segue:
    c) eredi del sig. *(omissis)* euro 199.856,75 calcolata alla data del 15.07.2020 da depositare presso il MEF servizio depositi;
    d) eredi del sig. *(omissis)* euro 131.080,12 calcolata alla data del 15.07.2020 da depositare presso il MEF servizio depositi.

DECRETA

1) Sono acquisiti, per i motivi di cui sopra, al patrimonio indisponibile del **Comune di MANDURIA con sede a Manduria in via Fra B. Margarito, 1 - C.F. 80009070733**, i seguenti beni immobili occupati e

irreversibilmente trasformati per la realizzazione della viabilità nella periferia dell'abitato di Manduria, riportati nell'Agenzia delle Entrate – Servizio Territorio del Comune di Manduria:

- fg. 73 p.lla 1594 della superficie di mq. 413 e fg. 73 p.lla 1595 della superficie di mq. 328, scaturite dal frazionamento della originaria p.lla 165, di proprietà dei del sig.ri:
  (omissis) nato a Manduria (TA) il *(omissis)* (C.F. *(omissis)*);
  (omissis) nato a Manduria (TA) il *(omissis)* (C.F. *(omissis)*);
- fg. 73 p.lle 1597 della superficie di mq. 322 e fg. 73 p.lla 1599 della superficie di mq. 164, scaturite dal frazionamento della originaria p.lla 398, di proprietà dei del sig.ri:
  (omissis) nata ad Osimo (AN) il *(omissis)* (C.F. *(omissis)*);
  (omissis) nato a Manduria (TA) il *(omissis)* (C.F. *(omissis)*);
  (omissis) nato a Manduria (TA) il *(omissis)* (C.F. *(omissis)*);
  (omissis) nato a Montegranaro (FM) il *(omissis)* (C.F. *(omissis)*);
  (omissis) nata a Manduria (TA) il *(omissis)* (C.F. *(omissis)*).

2) Le indennità spettanti sono state in parte liquidate e pagate con atto n. 1700 del 28.11.2018, in parte depositate presso il MEF servizio depositi e sono da considerarsi comprensive ed assorbenti degli indennizzi previsti ai commi 1 e 3 del richiamato art. 42-bis del D.P.R. 327/2001.

3) Il pagamento delle indennità parametrate al pregiudizio patrimoniale, non patrimoniale e risarcimento del danno, al netto di quanto già versato, come sopra determinate:
   - eredi del sig. *(omissis)* euro 199.856,75 (euro centonovantanovemilaottocentocinquantasei/75);
   - eredi del sig. *(omissis)* euro 131.080,12 (euro centotrentunomilaottanta/12);

   avverrà mediante deposito delle somme presso il MEF servizio depositi, con oneri a carico della parte espropriata per lo svincolo delle stesse.

4) Il Conservatore dei Registri Immobiliari viene dispensato dall'iscrizione di ipoteca legale e viene altresì esonerato da ogni responsabilità al riguardo.

5) Il presente decreto di acquisizione, in esenzione da bollo a norma dell'art. 22 del D.P.R. 642 del 26/10/1972:
   a) sarà notificato alle ditte espropriate e/o loro aventi causa e comporta il passaggio del diritto di proprietà a favore del Comune di MANDURIA con sede a Manduria in via Fra B. Margarito, 1 - C.F. 80009070733 ;
   b) sarà trascritto presso la competente Agenzia delle Entrate Ufficio Provinciale di Taranto Territorio, servizio pubblicità immobiliare, per le relative annotazioni e volturazioni nei registri catastali;
   c) sarà pubblicato all'Albo Pretorio, sul sito internet del Comune e sul B.U.R.P. della Regione Puglia;
   d) di dare comunicazione del presente provvedimento di acquisizione entro trenta giorni, alla Corte dei Conti ai sensi dell'art. 42-bis, comma 7, del D.P.R. 327/2001.

Contro il presente provvedimento è ammesso ricorso giurisdizionale al competente TAR della Puglia entro 60 giorni dalla notifica ovvero, in alternativa, ricorso straordinario, entro 120 giorni dalla stessa data, al Presidente della Repubblica.

Il Responsabile Area Tecnica LL.PP.:
Dott. Ing. Claudio FERRETTI

COMUNE DI MESAGNE

Avviso di adozione di variante urbanistica.

AVVISO DI ADOZIONE

APPROVAZIONE DOCUMENTO DI INTEGRAZIONE ALLA DELIBERA DI C. C. N.6/2012 DI INDIVIDUAZIONE DI NUOVI SUB-COMPARTI NELLE ZONE "C" DI ESPANSIONE. ADOZIONE DI VARIANTE PER L'INTRODUZIONE DI MODIFICHE ALL'ART. 48 DELLE NORME TECNICHE DI ATTUAZIONE DEL PIANO REGOLATORE GENERALE

IL RESPONSABILE DELL'AREA IV

- Vista la legge urbanistica 17 agosto 1942, n. 1150;
- Visti gli articoli 16 della legge regionale n. 56 del 31 maggio 1980;
- In esecuzione della Delibera di Consiglio Comunale n. 12 del 30.06.2020;

RENDE NOTO

1. Che con deliberazione di Consiglio Comunale n. 12 del 30.06.2020 è stato approvato il documento di integrazione alla delibera di Consiglio Comunale n.6/2012 di individuazione di nuovi sub-comparti nelle zone "c" di espansione - adozione di variante per l'introduzione di modifiche all'art. 48 delle N.T.A. del P.R.G.

2. Che la delibera di Consiglio Comunale sopra richiamata unitamente agli elaborati tecnici, rimarrà depositata presso la segreteria comunale, sita in Via Roma, n. 2, in libera visione per giorni 30 (trenta) dalla data di pubblicazione e cioè a decorrere dal 23 luglio 2020;

3. Che durante il periodo di pubblicazione, chiunque ha facoltà di prendere visione degli atti depositati, ed entro 30 (trenta) giorni decorrenti dalla scadenza del termine per il deposito, può presentare osservazioni scritte all'ufficio protocollo dell'Ente, o all'indirizzo di posta elettronica certificata urbanistica@pec.comune.mesagne.br.it

4. Che Responsabile del Procedimento è l'Arch. Marta Caliolo, Responsabile dell'Area Urbanistica del Comune di Mesagne.

Dalla Residenza Municipale, 23.07.2020

IL RESPONSABILE
DELL'AREA IV URBANISTICA
(Arch. Marta CALIOLO)

Appalti - Bandi, Concorsi e Avvisi

Appalti

REGIONE PUGLIA – DETERMINAZIONE DEL DIRIGENTE SEZIONE INTERNAZIONALIZZAZIONE 20 luglio 2020, n. 73

P.O.R. Puglia 2014-2020 - Azione 3.5. Interventi di rafforzamento del livello di internazionalizzazione dei sistemi produttivi. Implementazione del Programma Strategico Regionale per l'Internazionalizzazione. Avviso per manifestazioni d'interesse Digital Export Lab. Presa d'atto dell'elenco delle manifestazioni idonee.

il Dirigente

VISTI

- gli artt. 4, 5 e 6 della L.R. n. 7 del 04/02/1997;
- la D.G.R. n. 3261/1998;
- gli articoli 14 e 16 del D. Lgs. n. 165 del 30/03/2001;
- il D.Lgs. n. 33 del 14/03/2013 e s.m.i. riguardo gli obblighi di pubblicità, trasparenza e diffusione delle informazioni da parte delle Pubbliche Amministrazioni;
- la D.G.R. n. 1518 del 31/07/2015 e ss.mm.ii., con la quale la Regione ha adottato il nuovo modello organizzativo denominato "Modello Ambidestro per l'innovazione della macchina Amministrativa regionale – MAIA", integrata con D.G.R. n. 458 dell'08/04/2016;
- il D. Lgs. n. 50 del 18/04/2016 "Nuovo Codice Appalti";
- le LL.GG. 4/2016 ANAC approvate con Delibera n. 1097 del 26 ottobre 2016, aggiornate al D.lgs. 56/2017 con Delibera n. 2016 del 1° marzo 2018;
- il Regolamento (UE) n. 679/2016 - GDPR e il Dlgs 101/2018;
- la D.G.R. n. 833 del 07/06/2016 con la quale si è conferito l'incarico di Responsabile di Azione ai dirigenti di Sezione in considerazione dell'attinenza tra il contenuto funzionale delle Sezioni, di cui al D.P.G.R. n. 316 del 17 maggio 2016, e gli obiettivi specifici delle Azioni come indicati nel POR 2014-2020 e che, nello specifico, l'azione 3.5 del POR Puglia è stata affidata al Dirigente della Sezione Internazionalizzazione;
- la D.G.R. n. 584 del 10/04/2018 con la quale la Giunta ha conferito l'incarico di Dirigente della Sezione Internazionalizzazione al dott. Giuseppe Pastore;
- l'atto dirigenziale della Sezione Internazionalizzazione n. 52 del 18/05/2020 con il quale è stato nominato il Responsabile del procedimento;

PREMESSO CHE:

- il Programma strategico regionale per l'internazionalizzazione, 2019-2020, approvato con D.G.R. n. 636 del 4 aprile 2019, prevede la realizzazione di interventi istituzionali e settoriali a favore dell'internazionalizzazione, nonché di interventi di marketing localizzativo ai fini dell'attrazione degli investimenti in Puglia;
- nell'ambito degli interventi settoriali, è prevista l'organizzazione di incontri settoriali e workshop tematici per MPMI pugliesi, finalizzati a sviluppare un percorso di "crescita tecnico-professionale", propedeutico a preparare al meglio la partecipazione attiva delle MPMI pugliesi ai processi di internazionalizzazione, oltre alla realizzazione di missioni incoming di operatori esteri che costituiscono occasioni importanti per far conoscere "da vicino" ad operatori esteri i punti di forza del territorio regionale e dei sistemi produttivi

locali al fine di diffondere e rafforzare la loro immagine all'estero;

- la strategia "Agenda Digitale Puglia 2020", approvata con D.G.R. n. 1732 del 1 agosto 2014, traccia il percorso di innovazione e sviluppo da percorrere per rafforzare il sistema digitale regionale, per delineare la visione prospettica dell'attuale fase di programmazione regionale che propone una sempre più stretta integrazione delle politiche "trasversali" per l'innovazione, la competitività, l'internazionalizzazione, con le politiche "verticali" dell'ambiente, dei trasporti, del welfare e della salute, del patrimonio culturale;
- la Sezione Internazionalizzazione, considerata il crescente peso assegnato ai canali di e-commerce nell'ambito delle strategie e dei processi di internazionalizzazione delle imprese, ha inteso acquisire manifestazioni d'interesse ed idee progettuali per l'esecuzione di servizi di organizzazione di iniziative di digital export lab, finalizzate alla alfabetizzazione e prima informazione, sensibilizzazione e divulgazione, illustrazione e accompagnamento delle imprese di micro e piccola dimensione pugliesi interessate ad approfondire e sviluppare le capacità e competenze minime richieste per affrontare strategie di promozione internazionale ed esportazione attraverso canali digitali (e-commerce proprio oppure tramite ricorso a piattaforme e-tailers o marketplace) nei diversi mercati esteri europei ed extraeuropei;
- con atto dirigenziale n. 52 del 18/05/2020, pubblicato sul Bollettino Ufficiale della Regione Puglia n. 73 del 21/05/2020, è stato adottato l'Avviso esplorativo a presentare manifestazioni d'interesse e idee progettuali finalizzate all'affidamento dei servizi di progettazione e realizzazione di iniziative di digital export lab, ex art. 36 comma 2 lett. A) del d.lgs. n. 50/2016 (Avviso);

PRESO ATTO CHE:

- La verifica di idoneità delle manifestazioni d'interesse pervenute viere realizzata dalla Sezione Internazionalizzazione secondo i criteri dettagliati nell'art. 7 dell'Avviso;
- Lo stesso art. 7 prevede che le manifestazioni d'interesse e le relative idee progettuali valutate idonee andranno a formare un elenco di operatori economici qualificati con relative idee progettuali che verrà trasmesso dal RUP al Dirigente della Sezione Internazionalizzazione per l'approvazione e la conclusione dell'attività istruttoria;
- Ai sensi dell'art. 8 dell'Avviso, all'esito della verifica delle manifestazioni d'interesse ed idee progettuali, verrà disposto un elenco di manifestazioni d'interesse valutate idonee, per le quali, in base alla programmazione degli interventi regionali previsti nel programma strategico regionale per l'internazionalizzazione 2019-2020, saranno richieste successivamente delle proposte progettuali di dettaglio, con relativo piano dei costi;
- Lo stesso art. 8 prevede che l'Avviso "*non indice alcuna procedura di affidamento e non si generano graduatorie, attribuzioni di punteggi o altre classificazioni di merito*" e che l'eventuale successivo affidamento dei servizi avverrà nel rispetto delle normative vigenti, ai sensi dell'art. 36, comma 2, lettera a), del D.lgs. 19 aprile 2016 n. 50 con apposita lettera d'incarico. L'affidamento diretto è adeguatamente motivato anche in punto di interesse rispetto all'idoneità della proposta e della congruità del prezzo proposto che non potrà superare, in nessun caso, il limite di Euro 39.000,00. Inoltre, la motivazione concerne la verifica dei requisiti formali e sostanziali di cui all'art. 7, nonché la rispondenza della proposta alle finalità dedotte nel presente Avviso ed alle scelte strategiche della Regione Puglia in relazione alle politiche di internazionalizzazione;

CONSIDERATO CHE:

- Le manifestazioni d'interesse pervenute entro i termini fissati all'art. 6 dell'Avviso, ovvero entro il 05/06/2020, risultano essere:

N.	Data	Ora	Prot.	Data protocollo
1	01/06/2020	22:12	3127	04/06/2020
2	04/06/2020	20:25	3233	09/06/2020
3	04/06/2020	23:37	3234	09/06/2020
4	05/06/2020	06:03	3235	09/06/2020
5	05/06/2020	10:35	3236	09/06/2020
6	05/06/2020	12:28	3237	09/06/2020
7	05/06/2020	13:46	3238	09/06/2020
8	05/06/2020	14:18	3239	09/06/2020
9	05/06/2020	15:35	3240	09/06/2020
10	05/06/2020	15:48	3241	09/06/2020
11	05/06/2020	18:26	3242	09/06/2020
12	05/06/2020	19:02	3243	09/06/2020
13	05/06/2020	19:30	3244	09/06/2020
14	05/06/2020	19:31	3245	09/06/2020
15	05/06/2020	20:18	3246	09/06/2020
16	05/06/2020	21:15	3247	09/06/2020
17	05/06/2020	23:31	3248	09/06/2020

- Il RUP, come descritto nell'istruttoria trasmessa al Dirigente in data 17/07/2020, ha rilevato la necessità di procedere alla richiesta di integrazioni e/o chiarimenti per le istanze n. 2, 5, 7, 12 e 14;
- Il RUP, terminata l'analisi delle integrazioni pervenute e valutata l'idoneità delle proposte progettuali pervenute rispetto a quanto prescritto all'art. 7 dell'Avviso, ha definito il seguente elenco di manifestazioni d'interesse contenenti idee progettuali idonee:

N.	Data	Ora	Prot.	Data protocollo
2	04/06/2020	20:25	3233	09/06/2020
5	05/06/2020	10:35	3236	09/06/2020
7	05/06/2020	13:46	3238	09/06/2020
12	05/06/2020	19:02	3243	09/06/2020
14	05/06/2020	19:31	3245	09/06/2020

TUTTO CIÒ PREMESSO E CONSIDERATO,

con il presente provvedimento si ritiene di prendere atto dell'istruttoria realizzata dagli uffici e trasmessa dal RUP in data 17/07/2020, comprendente la seguente documentazione:

1. Istruttoria relativa alle manifestazioni d'interesse valutate idonee (Allegato 1);
2. Check list di valutazione delle n. 17 manifestazioni d'interesse pervenute conformemente a quanto prescritto nell'Avviso;
3. N. 17 relazioni di valutazione delle idee progettuali;

VERIFICA AI SENSI DEL D. LGS. n. 196/2003
Garanzie alla riservatezza

La pubblicazione dell'atto all'albo, salvo le garanzie previste dalla L. n. 241/1990 in tema di accesso ai documenti amministrativi, avviene nel rispetto della tutela alla riservatezza dei cittadini, secondo quanto disposto dal D. Lgs. n. 196/2003 in materia di protezione dei dati personali, nonché dal vigente Regolamento Regionale n. 5/2006 per il trattamento dei dati sensibili e giudiziari.

ADEMPIMENTI CONTABILI di cui alla L.R. n. 28/2001 e ss.mm.ii. e del D. Lgs. n. 118/2011 e ss.mm.ii.

La presente determinazione non comporta implicazioni di natura finanziaria sia di entrata che di spesa e dalla stessa non deriva alcun onere a carico del bilancio regionale.

D E T E R M I N A

- di prendere atto dell'istruttoria realizzata dalla Sezione in merito alle manifestazioni d'interesse pervenute a seguito dell'Avviso adottato con atto dirigenziale n. 52 del 18/05/2020 e trasmessa dal RUP al Dirigente della Sezione in data 17/07/2020, (Allegato n. 1), che costituisce parte integrante e sostanziale del presente provvedimento;
- di dare atto che tutta la documentazione riferita alla valutazione delle n. 17 manifestazioni d'interesse e delle relative idee progettuali è agli atti della Sezione Internazionalizzazione;
- di dare atto che le manifestazioni d'interesse considerate idonee, secondo quanto prescritto all'art. 7 dell'Avviso, risultano essere quelle presentate da:

N.	Soggetto
2	Italiaonline SpA
5	Commercioestero Srl
7	We Global Srls
12	Global Marketing Architecture Srl
14	RTI Grifo Multimedia Srl – Rocket Marketing Srl

- di dare atto che sulla base alla programmazione degli interventi regionali previsti nel programma strategico regionale per l'internazionalizzazione 2019-2020, la Sezione potrà richiedere, per le manifestazioni risultate idonee, delle proposte progettuali di dettaglio, con relativo piano dei costi;
- di porre in essere tutti gli adempimenti consequenziali all'adozione del presente provvedimento e di disporre la pubblicazione del presente provvedimento sul sito istituzionale della Sezione Internazionalizzazione, sul Bollettino Ufficiale della Regione Puglia e sul portale di Sistema Puglia.

Il presente provvedimento sarà trasmesso in forma integrale in copia conforme all'originale alla Segreteria della Giunta Regionale.

Il presente atto originale composto da n. 5 pagine e dall'Allegato 1 di n. 4 pagine, per un totale di n. 9 pagine, è depositato presso la Sezione Internazionalizzazione della Regione Puglia in Corso S. Sonnino, 177 Bari, è adottato in originale e:

- sarà trasmesso in forma integrale in copia conforme all'originale alla Segreteria della Giunta Regionale;
- è immediatamente esecutivo;
- sarà pubblicato sul Bollettino Ufficiale della Regione Puglia;
- sarà pubblicato sul sito www.internazionalizzazione.regione.puglia.it.

Il Dirigente della Sezione Internazionalizzazione
dott. Giuseppe Pastore

ALLEGATO 1

REGIONE PUGLIA

DIPARTIMENTO SVILUPPO ECONOMICO, INNOVAZIONE, ISTRUZIONE, FORMAZIONE E LAVORO

SEZIONE INTERNAZIONALIZZAZIONE

Avviso esplorativo a presentare manifestazioni d'interesse e idee progettuali finalizzate all'affidamento dei servizi di progettazione e realizzazione di iniziative di digital export lab, ex art. 36, comma 2, lett. a), del D. Lgs. n. 50/2016. Relazione istruttoria

Con riferimento all'oggetto si trasmette la seguente relazione istruttoria, al fine dell'adozione dei conseguenti adempimenti.

PREMESSO CHE:

- Con AD n. 52 del 18.5.2020, pubblicato sul BURP n. 73 del 21/05/2020, la Sezione Internazionalizzazione ha emanato avviso volto ad acquisire manifestazioni d'interesse ed idee progettuali per l'esecuzione di servizi di organizzazione di iniziative di *Digital Export Lab*, finalizzate alla alfabetizzazione e prima informazione, sensibilizzazione e divulgazione, illustrazione e accompagnamento delle imprese di micro e piccola dimensione pugliesi interessate ad approfondire e sviluppare le capacità e competenze minime richieste per affrontare strategie di promozione internazionale ed esportazione attraverso canali digitali (e-commerce proprio oppure tramite ricorso a piattaforme e-tailers o marketplace) nei diversi mercati esteri europei ed extraeuropei;
- Con il suddetto atto dirigenziale sono stati approvati, unitamente all'allegato A (Avviso esplorativo a presentare manifestazioni d'interesse e idee progettuali finalizzate all'affidamento dei servizi di progettazione e realizzazione di iniziative di digital export lab, ex art. 36, comma 2, lett. a), del d.lgs. n. 50/2016):
    - l'Allegato 1) - Presentazione manifestazione d'Interesse;
    - l'Allegato 2) - Scheda idea progettuale;
- l'art. n. 6 del predetto avviso dispone che *"Le manifestazioni di interesse dovranno pervenire alla Sezione Internazionalizzazione della Regione Puglia entro il quindicesimo giorno dalla pubblicazione sul BURP esclusivamente tramite posta certificata al seguente indirizzo: servizio.internazionalizzazione@pec.rupar.puglia.it*";

RILEVATO CHE:

- entro il termine del 5/06/2020 sono state presentate, secondo le modalità dettagliate dall'Avviso, n. 17 manifestazioni d'interesse:

N.	Data	Ora	Mittente PEC	Numero Protocollo	Data protocollo
1	01/06/2020	22:12	retedelmediterraneo@pec.it	3127	04/06/2020
2	04/06/2020	20:25	italiaonline@pec-italiaonline.it	3233	09/06/2020
3	04/06/2020	23:37	authenticpuglia@pec.it	3234	09/06/2020
4	05/06/2020	06:03	valentina@itscrewcollective.com	3235	09/06/2020
5	05/06/2020	10:35	commercioesterosrl@pec.it	3236	09/06/2020
6	05/06/2020	12:28	pedconsulting@pec.it	3237	09/06/2020
7	05/06/2020	13:46	we-global@pec.it	3238	09/06/2020
8	05/06/2020	14:18	clickom@pec.it	3239	09/06/2020
9	05/06/2020	15:35	striveinternational@casellapec.com	3240	09/06/2020
10	05/06/2020	15:48	e-development@pec.it	3241	09/06/2020
11	05/06/2020	18:26	studio.impresa@pec.it	3242	09/06/2020
12	05/06/2020	19:02	gma_srl@legalmail.it	3243	09/06/2020
13	05/06/2020	19:30	lmcommunication@pec.it	3244	09/06/2020
14	05/06/2020	19:31	grifomultimedia@legalmail.it	3245	09/06/2020
15	05/06/2020	20:18	pushsrl@pec.it	3246	09/06/2020
16	05/06/2020	21:15	pirene@pec.it	3247	09/06/2020
17	05/06/2020	23:31	soc.coop.girasole@pec.it	3248	09/06/2020

REGIONE PUGLIA

DIPARTIMENTO SVILUPPO ECONOMICO, INNOVAZIONE, ISTRUZIONE, FORMAZIONE E LAVORO

SEZIONE INTERNAZIONALIZZAZIONE

- L'art. 7 del citato avviso prevede che "*Le manifestazioni d'interesse e le relative idee progettuali saranno valutate idonee, ove rispondenti alle seguenti caratteristiche:*

  - *Coerenza con gli obiettivi di cui all'art. 1;*
  - *Pertinenza con gli ambiti di intervento di cui all'art. 3;*
  - *Ammissibilità del soggetto proponente in base al possesso dei requisiti di cui all'art.5;*
  - *Rispetto dei termini di presentazione di cui all'art. 6.*

  La verifica di idoneità delle manifestazioni d'interesse e relative idee progettuali concerne:

  a) l'ammissibilità formale, con riferimento a:

  i. *il rispetto dei termini di presentazione delle richieste di partecipazione (v. art. 6);*
  ii. *il format utilizzato;*
  iii. *la presenza dell'idea progettuale;*
  iv. *la completezza della documentazione richiesta;*
  v. *la sottoscrizione digitale;*

  b) il possesso dei requisiti di idoneità morale, professionale e di capacità tecnico-professionale;

  c) la coerenza dell'idea progettuale proposta con gli obiettivi dell'avviso (art.1);

  d) la pertinenza dell'idea progettuale proposta con gli ambiti di intervento (art. 3).

  La verifica di idoneità delle Manifestazioni d'interesse e le relative idee progettuali sarà effettuata dalla Sezione Internazionalizzazione attraverso la compilazione di una check-list inerente la rispondenza o meno alle caratteristiche sopra elencate. Le Manifestazioni d'interesse e le relative idee progettuali valutate idonee formeranno un elenco di operatori economici qualificati con relative idee progettuali che verrà trasmesso dal RUP al Dirigente della Sezione Internazionalizzazione per l'approvazione e la conclusione dell'attività istruttoria."

- L'art. 8 dell'avviso prevede che:

  - *Il presente Avviso non indice alcuna procedura di affidamento e non si generano graduatorie, attribuzioni di punteggi o altre classificazioni di merito.*

  - *All'esito della verifica delle manifestazioni d'interesse ed idee progettuali, verrà disposto un elenco di manifestazioni d'interesse valutate idonee, per le quali, in base alla programmazione degli interventi regionali previsti dal Programma strategico regionale per l'internazionalizzazione, 2019-2020, saranno richieste successivamente delle proposte progettuali di dettaglio, con relativo piano dei costi.*

  - *L'eventuale successivo affidamento dei servizi in oggetto avverrà nel rispetto delle normative vigenti, ai sensi dell'art. 36, comma 2, lettera a), del D.lgs. 19 aprile 2016 n. 50 con apposita lettera di incarico.*

- Dal 06/06/2020 al 30/06/2020 la Sezione Internazionalizzazione ha provveduto all'analisi delle istanze presentate, al fine di verificare il possesso dei requisiti richiesti dall'Avviso, rilevando la necessità di procedere a richiedere alcune integrazioni e/o chiarimenti, assegnando il termine di 10 giorni dalla data di ricezione delle richieste;

- Le richieste di integrazione sono state trasmesse a mezzo PEC in data 30/06/2020 e i relativi riscontri sono pervenuti entro i termini fissati, come dettagliato nella tabella seguente:

REGIONE PUGLIA

DIPARTIMENTO SVILUPPO ECONOMICO, INNOVAZIONE, ISTRUZIONE, FORMAZIONE E LAVORO

SEZIONE INTERNAZIONALIZZAZIONE

N. Manifestazione d'interesse	Prot. Nota richiesta integrazioni	Data protocollo	PEC invio	PEC riscontro	Protocollo PEC riscontro	Data protocollo
2	873	30/06/2020	30/06/2020	08/07/2020	4431	14/07/2020
5	869	30/06/2020	30/06/2020	01/07/2020	4246	02/07/2020
7	870	30/06/2020	30/06/2020	10/07/2020	4430	14/07/2020
12	872	30/06/2020	30/06/2020	06/07/2020	4433	14/07/2020
14	871	30/06/2020	30/06/2020	07/07/2020	4432	14/07/2020

- in base ai requisiti indicati all'art. 7 dell'avviso e sulla base delle analisi riportate nelle check list e nelle relazioni istruttorie di dettaglio allegate, delle richieste di integrazioni e/o chiarimenti inviate e dei relativi riscontri, gli esiti della verifica delle manifestazioni d'interesse e delle idee progettuali sono così schematicamente riassunti:

N.	Soggetto	Art. 7 a)	Art. 7 b)	Art. 7 c)	Art. 7 d)	Valutazione di idoneità/non idoneità
1	La Rete del Mediterraneo	-	-	-	-	Non idonea
2	Italiaonline SpA	√	√	√	√	Idonea
3	Authentic PugliaTours Srls	-	-	-	-	Non idonea
4	Crew Collective	-	-	-	-	Non idonea
5	Commercioestero Srl	√	√	√	√	Idonea
6	P&D Studio Consulenti di Direzione Srl	√	√	-	-	Non idonea
7	We Global Srls	√	√	√	√	Idonea
8	Clickom Srl	√	-	-	-	Non idonea
9	Strive International Consulting Ltd	√	√	-	-	Non idonea
10	E-development Srl	-	-	-	-	Non idonea
11	Studio Impresa Srl	-	-	-	-	Non idonea
12	Global Marketing Architecture Srl	√	√	√	√	Idonea
13	L&M Communication Snc	√	-	-	-	Non idonea
14	RTI Grifo multimedia Srl Rocket Marketing Srl	√	√	√	√	Idonea
15	RTI Push di G.F.M. Dinja	√	-	-	-	Non idonea
16	Pirene Srl	√	-	-	-	Non idonea
17	Il Girasole Soc. Coop.	√	√	-	-	Non idonea

REGIONE PUGLIA

DIPARTIMENTO SVILUPPO ECONOMICO, INNOVAZIONE, ISTRUZIONE, FORMAZIONE E LAVORO

SEZIONE INTERNAZIONALIZZAZIONE

Si allegano alla presente relazione:
- N. 17 Check list;
- N. 17 Relazioni istruttorie.

Monopoli, il 17/07/2020

Il Responsabile del Procedimento
Emanuele Abbattista

Concorsi

DETERMINAZIONE DEL DIRIGENTE SEZIONE GESTIONE SOSTENIBILE E TUTELA DELLE RISORSE FORESTALI E NATURALI 21 luglio 2020, n. 328

Approvazione Avviso di selezione pubblica per n. 3 incarichi di lavoro autonomo per esperti presso l'Osservatorio Faunistico Regionale della Puglia.

IL DIRIGENTE DELLA SEZIONE
GESTIONE SOSTEBILE E TUTELA DELLE RISORSE FORESTALI E NATURALI

- **Visti** gli articoli 4 e 5 della L.R. n. 7/97;
- **Visti** gli articoli 4 e 16 del D.Lgs.165/01;
- **Visto** l'articolo 32 della legge 18 giugno 2009, n. 69, che prevede l'obbligo di sostituire la pubblicazione tradizionale all'Albo ufficiale con la pubblicazione di documenti digitali sui siti informatici;
- **Visti** gli art. 5 e 6 del Regolamento (UE) 2016/679, Regolamento Generale sulla protezione dei dati, in merito ai Principi applicabili al trattamento degli stessi;
- **Vista** la D.G.R. n° 3261 del 28/07/1998 che detta le direttive per la separazione delle attività di direzione politica da quelle di gestione amministrativa;
- **Vista** la L.R. n. 59/2017 "Norme per la protezione della fauna selvatica omeoterma, per la tutela e la programmazione delle risorse faunistico-ambientali e per il prelievo venatorio", ed in particolare gli art. 50 (tassa di concessione regionale) e l'art. 51, che disciplina la ripartizione dei proventi dei tributi individuando i relativi parametri;
- **Vista** la DGR n. 199 del 05.02.2019 di conferimento degli incarichi di direzione di Sezione con la quale il dott. Domenico Campanile è stato nominato Dirigente della Sezione Gestione Sostenibile e Tutela delle Risorse Forestali e Naturali;
- **Vista** la DDS n. 30 del 19.07.2019 del Direttore del Dipartimento Risorse Finanziarie e Strumentali, Personale e Organizzazione, con la quale è stato conferito l'incarico di Dirigente del Servizio Valorizzazione e Tutela delle risorse Naturali e Biodiversità al dott. Benvenuto Cerchiara;
- **Vista** la DDS n. 223 del 27.05.2020 del Dirigente di Sezione, con la quale è stato conferito l'incarico di PO "Osservatorio Faunistico regionale" alla sig. Maria Carmela Sinisi.

Sulla base dell'istruttoria espletata dall'Istruttore Amministrativo dott.ssa Grazia Nardelli e della P.O. dell'Osservatorio Faunistico Regionale sig.ra Maria Carmela Sinisi, confermata dal Dirigente del Servizio Valorizzazione e Tutela delle Risorse Naturali e Biodiversità dott. Benvenuto Cerchiara, si espone quanto segue.

Premesso che:

L'art. 6, comma 1, della L.R. n. 59/2017, definisce l'Osservatorio Faunistico Regionale quale Struttura tecnica della Regione Puglia, con funzioni di indirizzo, programmazione e coordinamento, nel campo della gestione faunistico-venatoria.

L'art. 6, comma 3, della medesima L.R. 59/2017 elenca le molteplici finalità dell'Osservatorio Faunistico Regionale nel campo del coordinamento, supporto e svolgimento di attività di ricerca in campo ambientale e faunistico-venatoria (anche attraverso l'analisi dei tesserini venatori), nonché di supporto tecnico e consulenza (come meglio descritto nell'art. 5 comma 3 lettera h, art. 28, punto 3, art. 31 punto 3, art. 32 punti 8 e 11).

Il comma 5 del citato art. 6 prevede la presenza, nell'organico dell'Osservatorio Faunistico, di 5 figure professionali: agronomo, biologo, ornitologo, veterinario e inanellatore.

Attualmente la figura del veterinario è assicurata previo accordo ex art. 15 L. 241/90 e s.m.i. con l'Università degli Studi di Bari – Dipartimento di Medicina Veterinaria – sezione Patologie Aviarie - e l'inanellatore è stato reclutato mediante separata procedura.

Ne consegue che bisogna assicurare all'Osservatorio le altre tre figure mancanti e precisamente l'agronomo, il biologo e l'ornitologo.

Con DDS n. 309 del 10.07.2020, pubblicata nel BURP n. 105 del 16/7/2020, è stato approvato l'Avviso Pubblico per l'affidamento di incarichi di lavoro autonomo con i relativi allegati "A" e "B" in ottemperanza del Regolamento Regionale n. 11 del 30/6/2009 "*Regolamento per il conferimento degli incarichi di lavoro autonomo*".

Per mero errore materiale, nell'allegato "A", in relazione ai requisiti richiesti ai laureati in scienze naturali, esperti in ornitologia, pagina 11, si fa menzione dell'iscrizione all'ordine professionale anziché al relativo albo professionale.

Per tutto quanto sopra esposto, si propone di:

- rettificare l'allegato "A" alla DDS n. 309 del 10.07.2020 "*Approvazione avviso di selezione pubblica per n. 3 incarichi di lavoro autonomo per esperti presso l'Osservatorio Faunistico Regionale della Puglia*", alla pagina 11, in relazione ai requisiti richiesti al laureato in scienze naturali esperto in ornitologia, laddove per "ordine professionale" si intenda "albo professionale";
- stabilire che le istanze pervenute sono da considerarsi valide e le candidature potranno pervenire entro 10 giorni dalla pubblicazione del presente atto nel BURP;
- notificare il presente provvedimento alla Sezione Personale e Organizzazione per la relativa pubblicazione nella Sezione "Concorsi – Avvisi di selezione pubblica" del sito ufficiale della Regione Puglia – www.regione.puglia.it
- dare atto che il presente provvedimento è immediatamente esecutivo.

VERIFICA AI SENSI DEL REGOLAMENTO (UE) 2016/679
Garanzie alla riservatezza

Nella pubblicazione dell'atto all'Albo sono state rispettate le garanzie previste dalla legge 241/90 in tema di accesso ai documenti amministrativi ed è stata altresì rispettata la tutela alla riservatezza dei cittadini, secondo i Principi enunciati negli artt.5 e 6 (Capo II) del Regolamento Generale sulla Protezione dei Dati (Regolamento (UE) 2016/679.
Inoltre la determina è stata redatta in modo da evitare la diffusione di dati personali identificativi non necessari ovvero il riferimento a dati sensibili; qualora tali dati fossero indispensabili per l'adozione dell'atto, essi sono trasferiti in documenti separati, esplicitamente dichiarati.

SEZIONE ADEMPIMENTI CONTABILI AI SENSI DEL D.LGS.118/2011 e s.m.i.

Si dichiara che il presente provvedimento non comporta alcun mutamento qualitativo e quantitativo di entrata o di spesa né a carico del bilancio regionale né a carico degli Enti per i cui debiti i creditori potrebbero rivalersi sulla Regione che è escluso ogni ulteriore onere aggiuntivo rispetto a quelli già autorizzati a valere sullo stanziamento previsto dal bilancio regionale.

Il Dirigente del Servizio
dott. Benvenuto Cerchiara

Il Dirigente della Sezione
dott. Domenico Campanile

I sottoscritti attestano che il procedimento istruttorio è stato espletato nel rispetto della vigente normativa comunitaria, nazionale e regionale e che il presente atto dagli stessi predisposto ai fini dell'adozione dell'atto finale da parte del Dirigente della Sezione, è conforme alle risultanze istruttorie.

L'Istruttore Amministrativo dott.ssa Grazia Nardelli

La responsabile di P.O.
dell'Osservatorio Faunistico Regionale sig.ra Maria Carmela Sinisi

Il Dirigente del Servizio dott. Benvenuto Cerchiara

Sulla base delle risultanze istruttorie come innanzi illustrate, letta la proposta formulata dagli istruttori e confermata dal Dirigente del Servizio, viste le sottoscrizioni dai precitati istruttori e proponenti, ritenuto di dover provvedere in merito

DETERMINA

Per tutte le motivazioni esposte in narrativa che qui si intendano integralmente riportate:

a) di rettificare l'allegato "A" alla DDS n. 309 del 10.07.2020 "*Approvazione avviso di selezione pubblica per n. 3 incarichi di lavoro autonomo per esperti presso l'Osservatorio Faunistico Regionale della Puglia*", alla pagina 11, in relazione ai requisiti richiesti al laureato in scienze naturali esperto in ornitologia, laddove per "ordine professionale" si intenda "albo professionale";

b) di stabilire che le istanze pervenute sono da considerarsi valide e le candidature potranno pervenire entro 10 giorni dalla pubblicazione del presente atto nel BURP;

c) di notificare il presente provvedimento alla Sezione Personale e Organizzazione per la relativa pubblicazione nella Sezione "Concorsi – Avvisi di selezione pubblica" del sito ufficiale della Regione Puglia – www.regione.puglia.it;

d) di dare atto che il presente provvedimento è immediatamente esecutivo.

ll presente provvedimento, firmato digitalmente ai sensi del Testo Unico D.P.R. 28 dicembre 2000, n. 445 e del D. Lgs. 7 marzo 2005, n. 82:

- *È pubblicato sul sito* www.regione.puglia.it nella sezione Amministrazione Trasparente - Provvedimenti dirigenti, ai sensi della L.R. n. 15/2008 e per gli effetti di cui al comma 3 art. 20 DPGR n. 443/2015 in relazione all'obbligo di pubblicazione degli atti esecutivi per un periodo pari almeno dieci giorni;
- *È depositato nel sistema regionale di archiviazione Diogene,* secondo le modalità di cui al punto 9 delle Linee guida per la gestione degli atti Dirigenziali come documenti originali informatici con il sistema CIFRA1;
- Sarà pubblicato all'albo on line nelle pagine del sito ufficiale della Regione Puglia www.regione.puglia.it;
- Sarà conservato e custodito presso la Sezione di competenza sotto la diretta responsabilità del Dirigente della stessa Sezione;
- Sarà trasmesso in copia conforme al Segretariato della Giunta Regionale e all'Assessore Regionale alle Risorse Agroalimentari.
- Sarà inviato al BURP per la pubblicazione;
- Sarà trasmesso alla Sezione Personale e Organizzazione per la pubblicazione nella Sezione "*Concorsi – Avvisi di selezione pubblica*" del sito ufficiale della Regione Puglia www.regione.puglia.it;
- Il presente atto viene adottato in un unico originale ed è composto da n. 5 facciate.

IL DIRIGENTE DELLA SEZIONE
Dott. Domenico Campanile

COMUNE DI CASARANO

Bando per assegnazione di Posteggi liberi per esercizio attività di commercio su area pubblica

IL RESPONSABILE DEL SETTORE IV

Richiamato il decreto sindacale n. 4/2020 di attribuzione di titolarità di posizione organizzativa del Settore IV;

Non sussistendo, salve situazioni di cui allo stato non vi è conoscenza, cause di incompatibilità o conflitto di interesse previste dalla normativa vigente, con particolare riferimento al codice di comportamento e alla normativa anticorruzione, nonché di eventuali rapporti di parentela, amicizia o altre cause di incompatibilità che possano aver interferito con la decisione di cui al presente atto amministrativo;

VISTO il Decreto Legislativo n. 59 del 26 marzo 2010 ed in particolare l'art. 70 comma 5 secondo cui "*con intesa in sede di Conferenza unificata, ai sensi dell'articolo 8, comma 6, della legge 5 giugno 2003, n. 131 anche in deroga al disposto di cui all'articolo 16 del presente decreto sono individuati, senza discriminazione basate sulla forma giuridica dell'impresa, i criteri per il rilascio e il rinnovo della concessione dei posteggi per l'esercizio del commercio su aree pubbliche e le disposizioni transitorie da applicare, con le decorrenze previste, anche alle concessioni in essere alla data di entrata in vigore del presente decreto ed a quelle prorogate durante il periodo intercorrente fino all'applicazione di tali disposizioni transitorie*";

RICHIAMATA l'Intesa della Conferenza Unificata del 5 luglio 2012 (pubblicata in G.U. n. 79 del 4 aprile 2013) sui criteri da applicare nelle procedure di selezione per l'assegnazione di posteggi su aree pubbliche in attuazione del citato articolo 70 del D.Lgs. n. 59/2010;

VISTO il documento unitario delle Regioni e Province Autonome per l'attuazione dell'intesa della conferenza unificata del 5 luglio 2012 ex art. 70 comma 5 del D.Lgs. n. 59/2010, in materia di aree pubbliche del 24 gennaio 2013;

PRESO ATTO dell'articolo 6, comma 8, del Decreto legge 30 dicembre 2016, n. 244, convertito con modificazioni dalla legge 27 febbraio 2017, n. 19, e con i commi 1180 e 1181 della legge 27 dicembre 2017, n. 205 che dispone: "*Al fine di garantire che le procedure per l'assegnazione delle concessioni di commercio su aree pubbliche siano realizzate in un contesto temporale e regolatorio omogeneo, il termine delle concessioni in essere alla data di entrata in vigore della presente disposizione e con scadenza anteriore al 31 dicembre 2020 è prorogato fino a tale data*";

VISTA la risoluzione n. 87935 del 7 marzo 2018 del Ministero dello Sviluppo Economico, avente per oggetto "*Commercio sulle aree pubbliche – procedure per il rinnovo delle concessioni per l'esercizio dell'attività – effetti delle proroghe*";

VISTA:

- La Legge Regionale n. 24 del 16 aprile 2015 − Codice del Commercio;
- La L.R. n. 4 del 28 febbraio 2017 − Reg. attuativo della L.R. n. 24 del 16 aprile 2015;
- La delibera di Consiglio Comunale n. 30 del 7 novembre 2019 con cui è stato approvato il nuovo "*Documento Strategico del Commercio*" per il commercio su aree pubbliche, che ha recepito il Regolamento Regionale 28 febbraio 2017, n. 4, attuativo della L.R. 16 aprile 2015 n. 24 "*Codice di commercio*": articolo 3, comma 1, lettere h) e j): Criteri e procedure per la concessione dei posteggi su aree pubbliche;
- La delibera di Consiglio Comunale n.13 del 12.06.2020 con la quel viene deliberato, tra l'altro, di stabilire*:*
  - *che i posteggi isolati per lo svolgimento dell'attività di commercio su area pubblica n. 1-2 previsti, rispettivamente, in Piazza San Giovanni Elemosiniere ed in Piazza Umberto I devono intendersi fruibili, previo bando di assegnazione, esclusivamente nei giorni festivi;*
  - *che i posteggi isolati per lo svolgimento dell'attività di commercio su area pubblica n. 30-31- 32-33 previsti in via Olanda devono intendersi fruibili, previo bando di assegnazione, ad esclusione del giorno dedicato al mercato settimanale;*

- La determinazione Reg. Gen. n. 373 del 26.06.2020 di approvazione dell'elenco dei posteggi isolati liberi sul territorio, di cui alle deliberazioni C.C. n.30-2019 e n.13-2020, da porre a bando come previsto dall'art.13 del vigente regolamento comunale per commercio su aree pubbliche, approvato con deliberazione consiliare n. 30 del 7/11/2019;

  Richiamato l'art.6 del vigente regolamento comunale che così recita:" ***Articolo 6***

  Esercizio dell'attività

  1. Il commercio su aree pubbliche può essere esercitato:

  a) su posteggi dati in concessione: tipo A

  b) *in forma itinerante: tipo B.*

  2. L'autorizzazione all'esercizio dell'attività di vendita sulle aree pubbliche mediante l'utilizzo di un posteggio (o di tipo A) è rilasciata, in base alla normativa emanata dalla Regione, dal Comune di Casarano ed abilita anche all'esercizio in forma itinerante nell'ambito del territorio regionale. Il termine di conclusione del procedimento inerente l'autorizzazione su posteggio è stabilito in 90 giorni dalla presentazione di regolare e completa domanda. Le richieste di una nuova autorizzazione su posteggio possono essere inoltrate ed esaminate solo a seguito di apposita procedura concorsuale con formulazione della graduatoria da pubblicarsi entro 30 giorni dalla data di scadenza fissata dal bando per la presentazione delle domande"…;

  Richiamato *l'art.13 del vigente regolamento comunale che così recita:"**Articolo 13***

  Procedura di rilascio delle autorizzazioni di tipo A

  1. Le domande di rilascio dell'autorizzazione di tipo A e della relativa concessione di posteggio all'interno di mercati e fiere incluse nella programmazione comunale di settore sono inoltrate al comune, sulla base delle indicazioni previste in apposito bando comunale contenente l'indicazione dei posteggi, la loro ampiezza e ubicazione, le eventuali determinazioni di carattere merceologico e i criteri di priorità di accoglimento delle istanze.

  2. *Entro il 30 aprile e il 30 settembre di ciascun anno, il comune di Casarano fa pervenire i propri bandi al Servizio regionale competente che provvede all'esame e alla pubblicazione sul Bollettino ufficiale della Regione Puglia entro i successivi trenta giorni";*

  3. Le domande di rilascio delle autorizzazioni possono essere inoltrate al Comune a partire dalla data di pubblicazione dei bandi sul Bollettino ufficiale e devono pervenire al Comune nel termine massimo dei successivi sessanta giorni. Le domande eventualmente pervenute fuori detto termine sono respinte e non danno luogo ad alcuna priorità in futuro. L'esito dell'istanza è comunicato agli interessati nel termine non superiore a novanta giorni, a tal fine fissato dai comune e decorso il quale la stessa istanza deve considerarsi accolta";

Ritenuto dover procedere ad approvare il bando per l'assegnazione delle concessioni di **POSTEGGI** liberi con la relativa modulistica, come dettagliati in determinazione Reg Gen 373-2020;

DETERMINA

procedere ad approvare il bando per l'assegnazione delle concessioni dodecennali di **POSTEGGI** liberi per l'esercizio dell'attività di commercio su area pubblica con la relativa modulistica, come dettagliati in determinazione Reg Gen 373-2020, di seguito elencati:

POSTEGGI ISOLATI

	Posteggi	Latitudine	Longitudine	Settore	Superficie mq - note
1	Piazza S. Giovanni Elemosiniere	40.00.655	18.09.737	Alimentare	**8,00 - Solo festivi**
2	Piazza Umberto I	40.00.659	18.09.737	Alimentare	**8,00 - Solo festivi**
3	Via Corsica	40.00.821	18.09.053	Alimentare	**12,00**
4	Via Vittorio Emanuele II	40.01.028	18.10.223	Alimentare	**18,00**

5	Via Vittorio Emanuele II	40.01.027	18.10.218	Alimentare	**18,00**
6	Via Vittorio Emanuele II	40.01.024	18.10.214	Alimentare	**18,00**
7	Via Vittorio Emanuele II	40.01.020	18.10.216	Agricoltori	**12,00**
8	Via Vittorio Emanuele II	40.01.018	18.10.208	Agricoltori	**12,00**
9	Via Palla	40.00.974	18.10.361	Alimentare	**8,00**
10	Viale S. De Matteis	40.00.881	18.10.444	Alimentare	**8,00**
11	Viale S. De Matteis	40.00.867	18.10.460	Non Alimentare	**8,00**
12	Via Pendino	40.00.290	18.10.050	Alimentare	**8,00**
13	Via Poerio	40.00.503	18.09.132	Agricoltori	**8,00**
14	Via Poerio	40.00.500	18.09.133	Agricoltori	**8,00**
16	Via L. Memmi	40.00.901	18.09.290	Alimentare	**8,00**
19	Cimitero Comunale	40.01.003	18.09.051	Non Alimentare	**4,00**
20	Cimitero Comunale	40.01.007	18.09.050	Non Alimentare	**4,00**
21	Via Agnesi	40.01.194	18.09.578	Agricoltori	**12,00**
22	Via Agnesi	40.01.199	18.09.602	Agricoltori	**12,00**
23	Via Agnesi	40.01.200	18.09.594	Alimentare	**20,00**
24	Via Agnesi	40.01.200	18.09.587	Alimentare	**20,00**
26	Via Colletta	40.01.179	18.09.679	Alimentare	**8,00**
28	Via Alto Adige	40.01.236	18.09.672	Alimentare	**12,00**
30	Via Olanda	40.01.569	18.09.691	Alimentare	**15,00 - escluso giorno mercato settimanale**
31	Via Olanda	40.01.564	18.09.692	Alimentare	**15,00 - escluso giorno mercato settimanale**
32	Via Olanda	40.01.560	18.09.694	Agricoltori	**12,00 - escluso giorno mercato settimanale**
33	Via Olanda	40.01.556	18.09.696	Agricoltori	**12,00 - escluso giorno mercato settimanale**
34	Viale Filograna	40.01.848	18.10.350	Somministra-zione	**15,00**
35	Viale Filograna	40.01.848	18.10.366	Agricoltori	**12,00**
36	Via dei Calzolari	40.01.950	18.11.108	Non Alimentare	**18,00**
37	Via dei Calzolari	40.01.946	18.11.110	Non Alimentare	**18,00**
38	Via dei Calzolari	40.01.940	18.11.111	Giornali e riviste	**15,00**
41	Piazza Giovanni XXIII	40.01.041	18.09.394	Alimentare	**16,00**
42	Cimitero Comunale	40.01.021	18.09.046	Non Alimentare	**16,00**
43	Piazza Umberto I	40.00.250	18.09.046	Non Alimentare	**16,00**

DURATA DELLE CONCESSIONI

Le concessioni avranno durata di anni 12 (dodici) e scadranno nell'anno 2032 (ex art. 29 c. 3, L.R. n. 24/2015).

ASSEGNAZIONE DELLE CONCESSIONI DI POSTEGGI

Le concessioni sono assegnate in relazione ad ogni singolo posteggio, come sopra descritto, mediante la formazione di una graduatoria solo in caso di pluralità di domande concorrenti.

CRITERI DI ASSEGNAZIONE DELLE CONCESSIONI

In caso di pluralità di domande concorrenti, la graduatoria per l'assegnazione delle concessioni verrà effettuata per ogni singolo posteggio, **ai sensi dell'art. 7 del R.R. n. 4/2017**, sulla base dei seguenti criteri di priorità:

a) Maggiore professionalità acquisita, anche in modo discontinuo, nell'esercizio del commercio su aree pubbliche con riferimento all'anzianità di esercizio, ivi compresa quella acquisita nel posteggio oggetto del bando. L'anzianità d'impresa è comprovata dall'iscrizione quale impresa attiva al Registro delle Imprese dal soggetto titolare dell'impresa al momento della partecipazione alla selezione, cumulata con quella del titolare al quale è eventualmente subentrato nella titolarità del posteggio medesimo, con la seguente ripartizione di punteggi:

Anzianità di iscrizione	**Punti**
anzianità di iscrizione fino a 5 anni	40
anzianità di iscrizione maggiore di 5 anni e fino a 10	50
anzianità di iscrizione oltre 10 anni	60

b) Anzianità nel posteggio a cui si riferisce la selezione: punteggio massimo pari a 0,5 punti per ogni mese di anzianità, oppure 0,01 punti per ogni giorno di anzianità. Esclusivamente in caso di parità di punteggio fra gli operatori, gli ulteriori criteri di cui all'art. 30, c. 4 lettera c) della L.R. n,. 24/2015, assegnano punteggi non cumulabili tenendo conto, **in ordine di priorità**, dei seguenti parametri:

- presentazione di apposita documentazione attestante la regolarità della posizione dell'impresa, sia individuale che societaria, ai fini previdenziali, contributivi e fiscali: Punti 3 (tre);
- partecipazione a corsi di formazione professionale del candidato e/o dei dipendenti, attinenti alle funzioni, riconosciuti con esame finale: Punti 0,2 per singolo corso;
- stato di disoccupazione pari a 0,5 punti per ogni 6 mesi maturati;
- invalidità: superiore al 33% 0,5 punti; superiore al 45% 1 punto;
- carico familiare: 0,5 punti per ogni familiare a carico.

REQUISITI PER LA PARTECIPAZIONE ALLA PROCEDURA DI SELEZIONE

Possono partecipare alla selezione le ditte individuali, le società di persone, le società di capitale regolarmente costituite o cooperative, subordinatamente al possesso dei requisiti per l'esercizio dell'attività commerciale ovvero, per il settore alimentare, di somministrazione di alimenti e bevande previsti dalle vigenti norme e al rilascio delle prescritte autorizzazioni. I requisiti di acceso e di esercizio sono definiti dall'art. 71 del Decreto Legislativo 26 marzo 2010 n. 59 (Attuazione della Direttiva 2006/123/CE relativa ai servizi nel mercato interno) e successive modifiche e integrazioni. Il requisito professionale, ai sensi dell'art. 71 del d.lgs. n. 59/2010, necessario per l'esercizio dell'attività di vendita di alimenti e/o bevande, deve essere posseduto, a pena di esclusione, già al momento dell'invio della domanda di partecipazione.

PUBBLICAZIONE DEL BANDO

Il bando sarà pubblicato sul **Bollettino Ufficiale della Regione Puglia** BURP della Regione Puglia e sull'Albo Pretorio del Comune di Casarano **Errore. Riferimento a collegamento ipertestuale non valido.** per 60 gg., fatte salve ulteriori forme integrative di pubblicità.

PRESENTAZIONE DELLE DOMANDE DI PARTECIPAZIONE ALLA SELEZIONE

Le domande per l'assegnazione dei posteggi oggetto della presente selezione, complete di Bollo € 16,00, devono essere compilate ed inviate al Comune, pena l'esclusione dalla selezione, esclusivamente tramite:

- P.E.C. all'indirizzo: comune.casarano.le@pec.rupar.puglia.it utilizzando il modello allegato al presente bando, e/o scaricabile dal sito internet del Comune www.comune.casarano.le.it;

- consegna diretta presso l'Ufficio Protocollo del Comune o mediante raccomandata con ricevuta di ritorno.

Le domande devono pervenire al Comune entro le ore 12.00 del sessantesimo giorno successivo alla data di pubblicazione del presente bando sul Bollettino Ufficiale della Regione Puglia.

Le domande eventualmente pervenute fuori detto termine sono respinte.

È consentito presentare più domande per posteggi diversi, fatta salva l'assegnazione nel limite massimo dì posteggi consentito allo stesso soggetto ai sensi del punto 7 dell'Intesa della Conferenza Unificata del 5 luglio 2012, e indicandone l'ordine di priorità così come previsto dal comma 5 dell'art. 6 del Regolamento Regionale n. 4 del 28/02/2017.

CONTENUTO DELLA DOMANDA

La domanda **deve essere completa in tutte le sue parti** e contenere, a pena di inammissibilità:

- dati anagrafici del richiedente;
- Codice Fiscale e/o Partita IVA;
- numero e data d'iscrizione nel Registro delle imprese commercio su aree pubbliche;
- indicazione del posteggio a cui la domanda si riferisce;
- autocertificazione dei requisiti morali e professionali di cui all'articolo 71 del d.Lgs.59/2010 e s.m.i. del titolare ovvero del legale rappresentante, dei soci e del preposto, qualora presente;
- consenso al trattamento dei dati personali ai sensi del d.lgs. 196/2003.

Alla domanda devono essere allegati, a pena di inammissibilità, i seguenti documenti:

- copia del documento di identità;
- copia del permesso di soggiorno in corso di validità, per i cittadini non residenti nell'Unione Europea (se il permesso scade entro 30 giorni, copia della ricevuta della richiesta di rinnovo).

Ai fini delle priorità per l'assegnazione del posteggio, la domanda dovrà inoltre contenere:

- numero e data d'iscrizione nel Registro delle imprese commercio su aree pubbliche dell'eventuale dante causa;
- dati relativi al possesso del DURC o del Certificato di Regolarità Contributiva, qualora non previsto come requisito di partecipazione al bando;
- ogni altro elemento indicato nel modello di domanda ritenuto idoneo a conseguire le priorità di legge.

Nel caso in cui la domanda contenga false o mendaci dichiarazioni, fatte salve le sanzioni previste dal vigente Codice Penale, essa verrà annullata d'ufficio e *in toto* ai sensi delle vigenti disposizioni di legge.

CAUSE DI ESCLUSIONE

L'esclusione della domanda avverrà nei seguenti casi:

- spedizione delle domande fuori dal termine e con modalità diverse da quelle previste dal presente bando;
- mancata sottoscrizione della domanda;
- mancata autocertificazione del possesso dei requisiti morali per l'esercizio dell'attività da parte del titolare dell'impresa individuale/legale rappresentante della società;
- nel caso di società, la mancata autocertificazione del possesso dei requisiti morali da parte dei soci con poteri di amministrazione;
- la mancata autocertificazione del possesso dei requisiti morali e professionali per l'attività del settore alimentare o dell'eventuale soggetto preposto alla vendita in possesso dei requisiti;
- la mancanza degli allegati di cui al punto 7, comma 2;
- l'omissione, l'illeggibilità e la non identificabilità di uno degli elementi identificativi del richiedente;
- la mancata indicazione del posteggio di cui si chiede l'assegnazione con la specificazione merceologica;
- la presentazione della domanda su modello diverso da quello allegato al bando.

INTEGRAZIONI

Alle domande complete dei requisiti di ammissibilità sono consentite integrazioni secondo le disposizioni comunali relative alla gestione dei procedimenti.

GRADUATORIA

La graduatoria provvisoria per ogni singolo posteggio di cui al presente bando sarà pubblicata presso l'albo pretorio del Comune di Casarano www.comune.casarano.le.it. Qualora lo stesso soggetto giuridico risulti assegnatario di un numero di posteggi superiori al limite fissato dal paragrafo 7 dell'Intesa in Conferenza unificata 5 luglio 2012, dovrà rinunciare, comunicandolo al Comune entro dieci giorni della pubblicazione

della graduatoria provvisoria a uno o più dei posteggi assegnatigli. In mancanza di tale comunicazione il Comune procede d'ufficio a revocare il numero di posteggi in esubero escludendo dalla graduatoria le ultime istanze presentate in ordine cronologico ed assegnandoli al soggetto che segue nella graduatoria di posteggio. Qualora non vi siano domande concorrenti per il posteggio o per i posteggi interessati, il Comune procede a nuova selezione come posteggio libero.

Contro le graduatorie possono essere presentate osservazioni da presentare al comune entro **sette giorni** dalla data di pubblicazione. Il Comune si pronuncia entro i successivi **quindici giorni,** pubblicando nell'albo pretorio per **trenta giorni** feriali consecutivi la graduatoria finale delle domande.

L'autorizzazione e la relativa concessione di posteggio saranno rilasciate in applicazione della graduatoria finale entro i successivi **trenta giorni.**

DISPOSIZIONI TRANSITORIE

Nel caso in cui la nuova concessione non sia rilasciata entro la scadenza prevista, l'operatore può svolgere la propria attività, purché il Comune abbia già approvato la graduatoria definitiva.

INFORMATIVA AI SENSI DELL'ART. 13 DEL D.LGS 196/2003

I dati personali raccolti saranno trattati e diffusi anche con strumenti informatici:

- nell'ambito del procedimento per il quali gli stessi sono stati raccolti;
- in applicazione della disposizione sulla pubblicizzazione degli atti, ai sensi della legge 241/90.

I dati potranno essere inoltre comunicati, su richiesta, nell'ambito del diritto di informazione e accesso agli atti e nel rispetto delle disposizioni di legge ad esso inerenti.

Il conferimento dei dati ha natura obbligatoria; in caso di rifiuto non sarà possibile procedere all'accettazione della pratica.

Titolare del trattamento: Stefano Pagliarulo Responsabile del Trattamento: Mauro Stefano

DISPOSIZIONI FINALI

Per tutto quanto non previsto dal presente avviso si rinvia alla normativa statale e regionale vigente, nonchè al Regolamento comunale che disciplina l'organizzazione e lo svolgimento delle funzioni comunali in materia di commercio su aree pubbliche.

Il presente bando è pubblicato all'Albo Pretorio del Comune, sul sito internet (www.comune.casarano.le.it) e inviato alle associazioni di categoria.

INFORMAZIONI

L'ufficio è aperto al pubblico per le richieste inerenti al bando nei seguenti giorni:
dal Lunedì al Venerdì dalle ore 10.00 alle ore 12.00.

DOMANDA DI PARTECIPAZIONE ALLA PROCEDURA DI SELEZIONE PER L'ASSEGNAZIONE DI CONCESSIONE DI POSTEGGIO ISOLATO PER L'ESERCIZIO DI COMMERCIO SU AREA PUBBLICA

Allo Sportello Unico delle Attività Produttive del
Comune di Casarano
Piazza San Domenico – 1 73042 Casarano (LE)

Il sottoscritto _____nato a _____ il _____
nazionalità_____residente in _____ Via _____ n. _____Codice Fiscale _____ Partita Iva_____Numero iscrizione al Registro Imprese _____ del _____presso la CCIAA di _____
Telefono _____ Casella PEC _____
nella sua qualità di:
□ titolare della omonima ditta individuale
□ legale rappresentante della società_____avente sede _____CF/P.IVA _____Nr. di iscrizione al Registro Imprese commercio su aree pubbliche del_____

CHIEDE

Di essere ammesso a partecipare alla selezione pubblica per l'assegnazione della concessione di posteggio indetta da codesto comune con avviso del _____per il **posteggio isolato nr._____**ubicato in via/piazza _____settore merceologico _____ mq _____;

A tal fine e sotto la propria personale responsabilità

DICHIARA, a pena di inammissibilità della domanda:

- di essere in possesso dei requisiti morali prescritti dalla vigente legislazione statale e regionale e che nei propri confronti non sussistono cause di decadenza o sospensione previste dal d.lgs. 159/2011, articolo 67 e di essere in possesso dei requisiti per la partecipazione alla procedura di selezione dettagliati nel presente bando;
- di essere in possesso dei requisiti morali e professionali di cui all'art.71 del D.Lgs.59/2010 e s.,m.i.;

- solo in caso di società: che le persone sotto elencate sono in possesso dei requisiti morali prescritti dalla vigente normativa statale e regionale e che nei propri confronti non sussistono cause di decadenza o sospensione previste dal d.lgs. 159/2011, articolo 67:

legale rappresentante: _____
socio: _____
preposto:_____
altro: _____

- per il solo settore alimentare: di essere in possesso dei requisiti professionali richiesti dalla vigente normativa per l'esercizio del commercio su aree pubbliche per la vendita e/o somministrazione di prodotti alimentari e bevande e che il requisito in oggetto è posseduto da _____ in qualità di:

□ Titolare della ditta individuale
□ Legale rappresentante della società
□ Preposto della ditta individuale o società
Altro

- di autorizzare il consenso per il trattamento dei dati personali ai fini dell'espletamento della procedura di selezione a norma del d.lgs. 196/2003.

Ai fini della partecipazione alla presente selezione allega:
- copia del documento di identità;
- copia del permesso di soggiorno in corso di validità, per i cittadini non residenti nell'Unione Europea (se il permesso scade entro 30 giorni, copia della ricevuta della richiesta di rinnovo);

Ai fini delle priorità per l'assegnazione del posteggio, allega:
- numero e data d'iscrizione nel Registro delle imprese commercio su aree pubbliche dell'eventuale dante causa;
- dati relativi al possesso del DURC o del Certificato di Regolarità Contributiva;
- ogni altro elemento indicato nel Bando – alla voce "CRITERI DI ASSEGNAZIONE DELLE CONCESSIONI"- ritenuto idoneo a conseguire le priorità.

Nel caso in cui la domanda contenga false o mendaci dichiarazioni, fatte salve le sanzioni previste dal vigente Codice Penale, essa verrà annullata d'ufficio e *in toto* ai sensi delle vigenti disposizioni di legge.

DICHIARA INFINE

- di avere preso visione del bando pubblico e di accettarlo in ogni sua parte;
- di essere consapevole, ai sensi degli articoli 75 e 76 del D.P.R. 445/2000, che nel caso in cui la domanda contenga false o mendaci dichiarazioni, fatte salve le sanzioni previste dal vigente Codice Penale, essa verrà annullata d'ufficio e in toto ai sensi delle vigenti disposizioni di legge;
- di rispettare le disposizione igienico sanitarie previste per l'avvio e l'esercizio dell'attività di commercio su area pubblica.

Data _____

IN FEDE

_____

Casarano, 16-07-2020

Il Responsabile del Settore
Stefano PAGLIARULO

Documento firmato digitalmente ai sensi del TU n. 445/00, dell'art. 20 del D.lgs. 82/2005 e norme collegate. Tale documento informatico è memorizzato digitalmente sulla banca dati dell'Ente.

ARPAL PUGLIA

CONCORSO PUBBLICO, PER ESAMI, PER L'ASSUNZIONE DI N. 16 UNITÀ DI PERSONALE A TEMPO PIENO E INDETERMINATO, CON IL PROFILO PROFESSIONALE DI "ANALISTA MERCATO DEL LAVORO", CATEGORIA D-POSIZIONE ECONOMICA D1, CCNL FUNZIONI LOCALI PER IL POTENZIAMENTO DEI CENTRI PER L'IMPIEGO E LE POLITICHE ATTIVE DEL LAVORO.

Il COMMISSARIO STRAORDINARIO DELL'ARPAL PUGLIA

VISTI:

- la legge 7 agosto 1990, n. 241, recante "Nuove norme in materia di procedimento amministrativo e di diritto di accesso ai documenti amministrativi";
- la legge 5 febbraio 1992, n. 104, recante "Legge quadro per l'assistenza, l'integrazione sociale e i diritti delle persone handicappate";
- la legge 12 marzo 1999, n. 68, recante "Norme per il diritto al lavoro dei disabili", e in particolare l'articolo 3 e l'articolo 18, comma 2, concernenti le quote d'obbligo occupazionale a favore delle suddette categorie protette;
- il decreto legislativo 30 marzo 2001, n. 165, recante "Norme generali sull'ordinamento del lavoro alle dipendenze delle amministrazioni pubbliche";
- il decreto legislativo 15 marzo 2010, n. 66, "Codice dell'ordinamento militare" e in particolare gli articoli 678 e 1014;
- il decreto-legge 24 giugno 2014, n. 90, convertito, con modificazioni, nella legge 11 agosto 2014, n. 114, con particolare riguardo all'articolo 25, comma 9, che ha introdotto il comma 2- *bis* dell'articolo 20 della legge 5 febbraio 1992, n. 104;
- la legge 28 dicembre 2018, n. 145, concernente il "Bilancio di previsione per l'anno finanziario 2019 e bilancio pluriennale per il triennio 2019-2021" ed, in particolare, l'articolo 1, comma 258 nella parte in cui, tra l'altro, viene fatta espressa deroga alla mobilità di cui all'art. 30, comma 2 bis del D.Lgs. 165/2001;
- il decreto legge n. 4 del 28 gennaio 2019 "*Disposizioni urgenti in materia di reddito di cittadinanza e di pensioni*", convertito con modificazioni dalla legge 28 marzo 2019, n. 26;
- il decreto del Presidente della Repubblica 9 maggio 1994, n. 487 recante "Regolamento recante norme sull'accesso agli impieghi nelle pubbliche amministrazioni e le modalità di svolgimento dei concorsi, dei concorsi unici e delle altre forme di assunzione nei pubblici impieghi";
- il decreto del Presidente della Repubblica 28 dicembre 2000, n. 445, recante il "Testo Unico delle disposizioni legislative e regolamentari in materia di documentazione amministrativa";
- il decreto del Ministero del Lavoro e delle Politiche Sociali del 28 giugno 2019, n. 74;
- il contratto collettivo nazionale di lavoro relativo al personale non dirigenziale del comparto funzioni locali per il periodo 2016-2018, sottoscritto il 21 maggio 2018;
- il REGOLAMENTO REGIONALE 29 settembre 2009, n. 20 attuativo della Legge Regionale n. 15 del 20 giugno 2008 "Principi e linee guida in materia di trasparenza dell'attività amministrativa nella Regione Puglia".
- Il Decreto legge n. 34 del 19 maggio 2020, recante misure urgenti in materia di salute, sostegno al lavoro e all'economia, nonché di politiche sociali connesse all'emergenza epidemologica da COVID 19 (artt. 247, 248, 249);
- la Deliberazione della Regione Puglia n. 203 del 5 febbraio 2019 di approvazione del Regolamento per il reclutamento del personale a tempo determinato ed indeterminato nonché per il conferimento di incarichi ad esperti esterni da parte dell'Agenzia Regionale per le Politiche Attive del Lavoro (A.R.P.A.L. Puglia) istituita con Legge Regionale 29 giugno 2018, n. 29;
- la Deliberazione del Commissario Straordinario n. 20 del 05/05/2020 di adozione del piano di attuazione regionale per il rafforzamento dei servizi dell'impiego ed in particolare l''art. 4 della convenzione n. 3380 del 17/12/l tra ARPAL e direzione generale per la lotta alla povertà e la programmazione sociale del Ministero del Lavoro;

- la Deliberazione del Commissario Straordinario n. 60 del 30 dicembre 2019 di definizione dei profili professionali in attuazione del contratto collettivo nazionale del personale del comparto funzioni locali;
- la Deliberazione del Commissario Straordinario n. 8 del 17 febbraio 2020 di modifica della Deliberazione n. 60 del 30 dicembre 2019 e di riapprovazione dei profili professionali in attuazione del contratto collettivo nazionale del personale del comparto funzioni locali
- la Deliberazione del Commissario Straordinario n. 11 del 2 marzo 2020 di approvazione del Piano annuale dei fabbisogni di personale per le annualità 2020-2021
- la Deliberazione del Commissario Straordinario n. 24 del 11 maggio 2020 di approvazione del Piano triennale dei fabbisogni di personale per l'annualità 2020;

RENDE NOTO

ART. 1 - TIPO DI SELEZIONE E OGGETTO

E' indetto un concorso pubblico, per esami, di n. 16 **ANALISTA MERCATO DEL LAVORO**, CATEGORIA D- POSIZIONE ECONOMICA D1,", per il potenziamento dei centri per l'impiego e le politiche attive del lavoro, con inquadramento, corrispondente alla categoria D posizione economica D1, del comparto Funzioni locali. I posti previsti afferiscono al profilo professionale di "**ANALISTA MERCATO DEL LAVORO**", CATEGORIA D- POSIZIONE ECONOMICA D1,"di cui all'allegato A alla Deliberazione del Commissario Straordinario n. 8 del 17 febbraio 2020 di modifica della Deliberazione n. 60 del 30 dicembre 2019 di riapprovazione dei profili professionali in attuazione del contratto collettivo nazionale del personale del comparto funzioni locali, che ne individua le caratteristiche e i contenuti.
Relativamente al numero dei posti messi a concorso pari a 16 unità, 8 unità saranno assunte nell'anno 2020 e 8 unità saranno assunte nel 2021.
Il numero dei posti messi a concorso potrà essere ridotto in ragione dei posti che potranno essere coperti all'esito delle procedure di mobilità obbligatoria ai sensi dell'articolo 34-bis del decreto legislativo 30 marzo 2001, n. 165 avviate alla data di pubblicazione del presente bando. L'eventuale riduzione del numero dei posti messi a concorso, distinta per profilo professionale, sarà comunicata ai candidati mediante pubblicazione sulla sezione dedicata del portale dell'Agenzia/Amministrazione trasparente/Concorsi.
La selezione è disciplinata dalle norme contenute nel Regolamento per il reclutamento del personale a tempo determinato approvato con D.G.R. n. 203/2019, nonché dalle disposizioni vigenti in materia e dal presente bando.

Si garantiscono le pari opportunità tra donne e uomini per l'accesso al lavoro ai sensi del D. Lgs. n. 198/2006.
Ai sensi degli articoli 678 e 1014 del decreto legislativo 15 marzo 2010, n. 66, il trenta per cento dei posti (pari a 6 posti massimo) è riservato ai volontari in ferma breve e ferma prefissata delle Forze armate congedati senza demerito ovvero durante il periodo di rafferma, ai volontari in servizio permanente, nonché agli ufficiali di complemento in ferma biennale e agli ufficiali in ferma prefissata che hanno completato senza demerito la ferma contratta, ove in possesso dei requisiti previsti dal bando. La riserva di applicherà qualora i candidati appartenenti alla categoria abbiano conseguito nella valutazione di tutte le prove una votazione di almeno 21/30, nonché l'idoneità all'accertamento della conoscenza della lingua inglese, all'uso delle apparecchiature e delle applicazioni informatiche più diffuse oltre che alla conoscenza della lingua italiana per i candidati non italiani.
Oltre alla suddetta riserva saranno applicate anche le riserve di legge ai sensi della legge 68/1999; pertanto si applica la riserva per n° 1 posti per la categoria ex art. 3 della legge 68/1999 e n. 1 posti articolo 18 legge 68/1999. La riserva di applicherà qualora i candidati appartenenti alla categoria abbiano conseguito nella valutazione di tutte le prove una votazione di almeno 21/30, nonché l'idoneità all'accertamento della conoscenza della lingua inglese, all'uso delle apparecchiature e delle applicazioni informatiche più diffuse oltre che alla conoscenza della lingua italiana per i candidati non italiani.
Le riserve di legge, in applicazione della normativa vigente, e i titoli di preferenza sono valutati esclusivamente

all'atto della formulazione della graduatoria di merito di cui al successivo articolo 17 nel limite massimo del 50 per cento del totale dei posti.
Resta fermo che il reclutamento di personale attraverso la presente procedura dovrà comunque rientrare nell'ambito delle previsioni finanziarie stabilite nel Piano straordinario di potenziamento dei centri per l'impiego e delle politiche attive del lavoro, previsto dal decreto legge n. 4 del 28 gennaio 2019 "Disposizioni urgenti in materia di reddito di cittadinanza e di pensioni", convertito con modificazioni dalla legge 28 marzo 2019, n. 26, e del decreto del Ministero del Lavoro e delle Politiche sociali del 28 giugno 2019 a seguito di intesa, ai sensi dell'art. 8, comma 6 della legge, 131/2003, intervenuta in sede di Conferenza permanente per i rapporti tra lo Stato, le Regioni e le Province autonome di Trento e Bolzano.
L'assunzione è subordinata, quindi, all'erogazione effettiva delle risorse finanziarie. Pertanto, nell'ipotesi in cui non vengano effettivamente trasferite le risorse finanziarie necessarie alla Regione Puglia entro la conclusione della procedura concorsuale, il presente concorso sarà conseguentemente sospeso o revocato, senza che i candidati possano vantare alcuna pretesa di qualsivoglia natura nei confronti dell'Amministrazione regionale.
L'Agenzia, per motivate esigenze di pubblico interesse, si riserva altresì la facoltà di prorogare, prima della scadenza, il termine per la presentazione delle domande e/o di riaprire il termine fissato dal bando per la presentazione delle domande, nonché di procedere alla revoca del bando in qualsiasi fase del procedimento di selezione.

ART. 2 - PROFILO PROFESSIONALE

Nel sistema contrattuale di classificazione ANALISTA MERCATO DEL LAVORO è collocato nella Categoria D ed è connotato dalle seguenti caratteristiche:

- elevate conoscenze pluri-specialistiche la cui base teorica di conoscenza è acquisibile con la laurea breve o il diploma di laurea ed un grado di esperienza pluriennale;
- contenuto di tipo tecnico gestionale o direttivo, con responsabilità di risultati relativi a importanti e diversi processi produttivi/amministrativi;
- elevata complessità dei problemi da affrontare basata su modelli teorici non immediatamente utilizzabili ed elevata ampiezza delle soluzioni possibili;
- relazioni organizzative interne di natura negoziale e complessa, gestite anche tra unità organizzative diverse da quella di appartenenza, relazioni esterne (con altre istituzioni) anche di tipo diretto, anche con rappresentanza istituzionale; relazioni con gli utenti di natura diretta, anche complesse, e negoziale.

La Job description del profilo professionale è riportata nell'Appendice al presente bando, del quale ne costituisce parte integrante e sostanziale.

ART. 3 - TRATTAMENTO ECONOMICO

Il trattamento economico è determinato in base alle norme contrattuali vigenti ed è soggetto alle ritenute erariali, previdenziali ed assistenziali di legge.

ART. 4 - REQUISITI GENERALI DI AMMISSIONE

I requisiti richiesti per l'ammissione alla selezione, tutti obbligatoriamente dichiarati, a pena di esclusione, nella domanda di partecipazione, sono:

a. cittadinanza italiana o di uno degli Stati membri dell'Unione Europea purché in possesso di adeguata conoscenza della lingua italiana. Possono presentare domanda, ai sensi dell'art. 38, comma 1 e 3 bis, del D. lgs. n. 165/2001, anche i familiari dei cittadini degli Stati membri dell'Unione europea non aventi la cittadinanza di uno Stato membro che siano titolari del diritto di soggiorno o del diritto di soggiorno permanente nonché i cittadini di Paesi terzi che siano titolari del permesso di soggiorno UE per soggiornanti di lungo periodo o che siano titolari dello status di rifugiato ovvero dello status di protezione sussidiaria;
b. età non inferiore agli anni 18 alla data di scadenza del termine stabilito per la presentazione della domanda e non superiore a quella prevista dalle norme vigenti per il collocamento a riposo;
c. pieno godimento dei diritti civili e politici, anche negli stati di appartenenza;
d. iscrizione nelle liste elettorali;

e. idoneità fisica all'impiego ed allo svolgimento delle funzioni relative allo specifico profilo, senza limitazioni o prescrizioni, ovvero compatibilità dell'eventuale handicap e delle residue capacità lavorative con le specifiche mansioni da svolgere (l'Agenzia si riserva di sottoporre i vincitori della selezione a visita medica di controllo, al fine di verificare l'idoneità alle mansioni da svolgere);
f. non essere privo della vista in considerazione delle mansioni proprie del profilo professionale che prevede l'utilizzo di videoterminali (art. 1 della Legge n. 120/1991);
g. possesso dei requisiti specifici di ammissione richiesti nel presente bando, ivi compreso il titolo di studio indicato per lo specifico profilo professionale;
h. posizione regolare nei confronti dell'obbligo di leva, per i cittadini italiani soggetti a tale obbligo (*per i soli candidati di sesso maschile nati entro il 31/12/1985*);
i. non essere stati destituiti o dispensati dall'impiego presso una Pubblica Amministrazione, ovvero non essere stati dichiarati decaduti da un impiego pubblico, né in precedenza licenziati per giusta causa o giustificato motivo soggettivo o per motivi disciplinari;
j. non aver riportato condanne penali passate in giudicato e non avere procedimenti penali in corso o misure che impediscano la costituzione del rapporto di lavoro con la P.A.;
k. non essere stati dichiarati interdetti dai pubblici uffici con sentenza passata in giudicato.

2. I suindicati requisiti devono essere posseduti alla data di scadenza del termine stabilito per la presentazione della domanda di ammissione alla selezione e permanere sino al momento della eventuale sottoscrizione del contratto individuale di lavoro.

3. I cittadini degli Stati membri dell'Unione Europea (art. 3 DPCM n. 174/1994) e gli equiparati dovranno possedere, ai fini dell'accesso al posto, i seguenti requisiti:

a. godimento dei diritti civili e politici anche negli Stati di appartenenza o di provenienza;
b. tutti i requisiti, generali e specifici, richiesti per i cittadini italiani, salvo che per la titolarità della cittadinanza;
c. adeguata conoscenza della lingua italiana (parlata e scritta).

Per la partecipazione al concorso pubblico, per esami, a tempo pieno e indeterminato di n. 16 unità di personale, con profilo professionale "**ANALISTA MERCATO DEL LAVORO**", per il potenziamento dei centri per l'impiego e le politiche attive del lavoro cat. d, posizione economica d1 è richiesto il pagamento di un contributo di partecipazione pari ad euro 10,00 con pagamento da effettuare attraverso pagoPA al link https://pagopa.rupar.puglia.it/pa/public/richiestaPagamentoSpontaneo.html?codTipo=TASSA_CONCORSO causale concorso 16D1 **ANALISTA MERCATO DEL LAVORO**.

Gli estremi della relativa ricevuta di pagamento dovranno essere riportati nella domanda di partecipazione e la stessa ricevuta dovrà essere allegata alla domanda. Il contributo di ammissione non sarà rimborsato qualora il candidato non partecipi alla selezione per cause non imputabili all'agenzia.

ART. 5 –REQUISITI SPECIFICI DI AMMISSIONE

Costituisce requisito specifico di ammissione il possesso del Diploma di Laurea o altro titolo accademico riportato nell'Appendice al presente bando per la selezione del profilo professionale di cui trattasi.

Nel caso di titolo di studio equipollente il candidato dovrà indicare espressamente la norma che stabilisce l'equipollenza.

Il titolo di studio deve essere posseduto alla data di scadenza del termine per la presentazione della domanda di ammissione.

I candidati che abbiano conseguito il titolo di studio all'estero possono partecipare alla presente selezione previo espletamento della procedura di riconoscimento del titolo di studio secondo la disciplina di cui all'art. 38, comma 3, del D. Lgs. n. 165/2001 (http://www.funzionepubblica.gov.it/strumenti-e-controlli/modulistica).

I candidati che non siano in possesso della dichiarazione di equivalenza sono ammessi con riserva a ciascuna fase concorsuale, fermo restando che dovranno essere in grado di dimostrare di aver avviato l'iter procedurale per l'equivalenza del proprio titolo di studio ovvero dovranno produrre il suddetto documento entro la conclusione della presente procedura concorsuale, pena l'esclusione.

I candidati devono avere, altresì:

- buona conoscenza della lingua inglese (lettura e comprensione del testo, traduzione);

- ottima conoscenza e ottima capacità di utilizzo delle apparecchiature e applicazioni informatiche più diffuse.

ART. 6 - DOMANDE DI AMMISSIONE

La domanda di ammissione alla selezione deve essere redatta, a pena di esclusione, esclusivamente tramite la procedura telematica guidata messa a disposizione dall'Arpal Puglia a mezzo link sul proprio sito istituzionale **https://arpal.regione.puglia.it**, utilizzando il form online disponibile nella Sezione Amministrazione Trasparente -> Bandi di concorso a partire dal giorno di pubblicazione sulla Gazzetta Ufficiale; essa va compilata online ed inviata telematicamente entro e non oltre 30 (trenta) giorni a partire dal giorno successivo alla data di pubblicazione dell'estratto del presente bando sulla Gazzetta Ufficiale della Repubblica Italiana; copia del presente bando sarà inoltre pubblicata sul Bollettino Ufficiale della Regione Puglia.

La procedura telematica per la presentazione delle domande è da intendersi tassativa e sarà attiva sino alle ore 23:59:59 del trentesimo giorno decorrente dal giorno successivo alla data di pubblicazione dell'estratto del bando sulla Gazzetta Ufficiale della Repubblica Italiana.

In caso di coincidenza con un giorno festivo, il termine di scadenza si intende espressamente prorogato al primo giorno successivo non festivo.

Dopo tale termine non sarà più possibile effettuare la compilazione online della domanda di partecipazione e non sarà ammessa la produzione di altri documenti a corredo o integrazione della stessa. Inoltre, non sarà più possibile effettuare lo sblocco della domanda per eventuali rettifiche o integrazioni.

Non saranno ammesse forme di compilazione differenti e di invio delle domande di partecipazione al concorso.

Il termine di scadenza è perentorio.

Non si riterranno validamente presentate, con conseguente esclusione dalla selezione, senza ulteriori comunicazioni ai candidati, le domande di partecipazione che dovessero pervenire attraverso qualsiasi diverso strumento o modalità di consegna (cartacea o tramite corriere, fax, raccomandata o PEC, ecc.).

Saranno pertanto ritenuti esclusi i candidati le cui domande non siano state inviate secondo le modalità indicate nel presente bando, entro il termine perentorio stabilito.

La compilazione della domanda potrà essere effettuata 24 ore su 24 da computer collegato alla rete internet e dotato di un browser di navigazione aggiornato tra quelli di maggiore diffusione che supporti ed abbia abilitati Javascript e cookies. La compatibilità con i dispositivi mobili (smartphone, tablet) non è assicurata.

A tal fine, sarà resa pubblica e disponibile sullo stesso sito apposita guida descrittiva dell'intera procedura di registrazione e compilazione online della domanda.

L'Agenzia non assume responsabilità per disguidi dipendenti dall'utilizzo di strumentazione telematica inappropriata da parte dei concorrenti, né per eventuali disguidi imputabili a fatto di terzi, a caso fortuito o forza maggiore.

I candidati sono tenuti a prestare la necessaria attenzione nel corso della corretta e completa compilazione di tutti i campi di interesse della domanda, nelle dichiarazioni da rendere e nella documentazione da allegare. A tal fine, l'Arpal Puglia non terrà conto di eventuali dati non dichiarati o dichiarati in sezioni non pertinenti della domanda o di documenti non allegati.

I concorrenti, nel *form* online di domanda, dovranno dichiarare, sotto la propria responsabilità ed a valere quale dichiarazioni sostitutive di certificazione e/o di atto notorio, il possesso dei requisiti generali e specifici richiesti e degli eventuali diritti alla preferenza, nonché ogni altra informazione richiesta per la partecipazione alla selezione.

La presentazione della domanda comporta la implicita e incondizionata accettazione di tutto quanto stabilito nel presente bando.

ART. 7 – DOCUMENTI DA ALLEGARE ALLA DOMANDA

Alla domanda di partecipazione compilata unicamente online, scaricata, sottoscritta e caricata nella procedura telematica, dovranno, ai fini dell'ammissione ed a pena di esclusione, essere allegati, previa scannerizzazione in formato PDF leggibile:

a) copia fotostatica di un documento di identità in corso di validità;

b) b) quietanza comprovante il pagamento del contributo di partecipazione, pari a € 10 con pagamento da effettuare attraverso pagoPA al link

https://pagopa.rupar.puglia.it/pa/public/richiestaPagamentoSpontaneo.html?codTipo=TASSA_CONCORSO causale concorso 16D1 **ANALISTA MERCATO DEL LAVORO**.

Ove ricorra il caso, dovranno altresì essere **caricati in procedura** i seguenti atti:

a) documenti correlati al requisito di cui all'art. 4, punto 1, limitatamente ai cittadini non italiani e non comunitari (permesso di soggiorno UE per soggiornanti di lungo periodo, status di rifugiato o protezione sussidiaria);
b) documentazione comprovante la disabilità uguale o superiore all'80% ai fini dell'esonero dalla eventuale preselezione ai sensi dell'art. 20 della Legge n. 104/1992;
c) documentazione della commissione medico legale dell'ASL o di equivalente struttura pubblica attestante la necessità di ausili e/o tempi aggiuntivi in funzione del proprio handicap, con specifico riferimento alle limitazioni che l'handicap determina in relazione al colloquio stabilito nel presente bando; i tempi aggiuntivi, in ogni caso, non potranno essere superiori al 50% del tempo totalmente assegnato. La concessione e l'assegnazione di ausili e/o tempi aggiuntivi sarà riconosciuta, caso per caso, a insindacabile giudizio della Commissione esaminatrice sulla base della documentazione prodotta.

Non potranno essere presi in considerazione eventuali documenti o integrazioni trasmessi con modalità e tempi diversi da quelli stabiliti nel presente bando; gli stessi, pertanto, saranno ritenuti come mai pervenuti e non potranno esplicare i relativi effetti.

Non è richiesta la presentazione o allegazione del curriculum; tutte le informazioni necessarie sono riportate sulla domanda di ammissione.

Qualora il candidato sia in possesso della patente europea per l'uso del computer (detta anche **ICDL**, prima **ECDL**) rilasciata da AICA, e/o della Certificazione linguistica livello di competenza C1 o livelli superiori del Quadro Europeo di riferimento, rilasciata da un ente qualificato ai sensi dell'art. 2 DM MIUR 07.03.2012, la stessa dovrà essere allegata alla domanda di partecipazione e costituirà esonero dalla prova di idoneità.

ART. 8 - AMMISSIONE CANDIDATI E VERIFICA REQUISITI

I candidati saranno considerati ammessi tutti con riserva di verifica dell'effettivo possesso dei requisiti dichiarati nella domanda e valevole ai sensi e per gli effetti di cui agli artt. 46 e47 del D.P.R. n. 445/2000.

Tuttavia, nei casi di manifesta presentazione della domanda in maniera difforme dalle modalità indicate nel presente bando (firma omessa, allegati mancanti, ecc.), potrà essere subito disposta, prima del prosieguo dell'iter concorsuale, l'esclusione. Il provvedimento di esclusione sarà pubblicato sul portale istituzionale dell'Agenzia, sostituendo qualsiasi altra forma di comunicazione, ed ha valore di notifica agli interessati.

In ogni caso la mancata esclusione nel corso dell'iter concorsuale non sana eventuali irregolarità che potranno essere rilevate successivamente.

Qualora dovesse essere espletata la preselezione, l'Arpal Puglia si ripropone di verificare le sole domande presentate dai candidati, ammessi con riserva, che abbiano superato positivamente la prova; nel caso in cui dalla verifica dovessero emergere cause di esclusione, si procederà allo scorrimento della graduatoria della preselezione fino al raggiungimento del contingente stabilito.

L'Arpal Puglia si riserva comunque di disporre, in qualsiasi momento, anche successivamente all'espletamento delle prove d'esame, l'esclusione dalla selezione per difetto dei prescritti requisiti ovvero per la mancata o incompleta o difforme presentazione della documentazione prevista.

Ferme restando le sanzioni penali previste dall'art. 76 del D.P.R. n. 445/2000, qualora dai controlli, effettuati anche a campione, dovesse emergere la non veridicità delle dichiarazioni rese dai candidati, i medesimi decadono dai benefici eventualmente conseguenti al provvedimento emanato sulla base della dichiarazione non veritiera (art. 75 D.P.R. n. 445/2000).

ART. 9 – CAUSE DI ESCLUSIONE DALLA SELEZIONE

L'esclusione dalla selezione e la decadenza dalla graduatoria, ove i candidati risultino utilmente collocati, potrà avere comunque luogo in qualunque fase della procedura, per le seguenti cause:

1. presentazione domanda di partecipazione secondo modalità difformi da quelle indicate nel presente bando;
2. omessa sottoscrizione della domanda caricata;
1. mancata allegazione di copia fotostatica di un documento di identità in corso di validità;
3. mancato possesso dei requisiti, generali e specifici, prescritti dal presente bando.

ART. 10 - PROVA PRESELETTIVA

Qualora le domande presentate siano in numero superiore a tre volte il numero dei posti a concorso sarà previsto lo svolgimento di una prova preselettiva mediante test preselettivi a valenza attitudinale sulle materie specifiche dei posti messi a concorso. I criteri di valutazione saranno preventivamente stabiliti dalla Commissione esaminatrice.

La prova preselettiva potrà svolgersi anche in platea unificata, comune ai profili professionali della stessa categoria o area messi a concorso dall'Arpal Puglia, omogenei per tipologia, con possibile articolazione in più sessioni, anche non consecutive, qualora non dovesse essere possibile la contemporaneità per ragioni organizzative e logistiche o normative.

Ai sensi di quanto previsto dall'art. 15 del Regolamento della Regione Puglia n. 20 del 29.9.2009, le operazioni di sorteggio delle eventuali prove preselettive e delle prove scritte nonché l'intero svolgimento delle prove orali sono registrate con apparecchiature audio-video da personale qualificato, anche esterno, appositamente incaricato.

Il sorteggio dei quesiti delle eventuali prove preselettive deve svolgersi con modalità e tecniche tali da consentire l'immediata proposizione dei quesiti ai concorrenti.

Le registrazioni di cui al punto precedente sono custodite dal segretario della Commissione esaminatrice.

Durante la preselezione non sarà ammessa la consultazione di appunti, testi cartacei, manoscritti, pubblicazioni, dispositivi elettronici o telefonici, né i candidati potranno comunicare tra di loro; i contravventori saranno immediatamente espulsi dalla prova ed esclusi definitivamente dalla selezione.

I criteri di determinazione del punteggio sono i seguenti:

- assegnazione di 1 punto per ciascuna risposta esatta;
- decurtazione di 0,50 punti per ciascuna risposta errata;
- 0 punti per le risposte non date.

All'esito della preselezione sarà stilata apposita graduatoria di merito della categoria e profilo, non valida ai fini della graduatoria concorsuale finale, dandone comunicazione esclusivamente a mezzo pubblicazione sul sito istituzionale dell'Agenzia. È onere del candidato prenderne visione.

L'esito della prova pre-selettiva è utile al solo fine dell'ammissione alle prove successive e non produce alcun punteggio utile per la formazione della graduatoria finale.

Saranno ammessi alle prove successive un numero di candidati pari al triplo dei posti messi a concorso, considerando *ex aequo* tutti coloro che avranno conseguito lo stesso punteggio dell'ultimo posto utile.

La preselezione potrà essere affidata, anche con l'ausilio di sistemi automatizzati, a soggetto esterno specializzato al quale potrà commissionarsi la progettazione, somministrazione e correzione dei test, nonché il supporto alle attività di accoglienza, identificazione e vigilanza; a tal fine, l'Agenzia nominerà appositi comitati di vigilanza, composti da personale dell'Arpal, preposti alle attività di accoglienza, identificazione e controllo durante la prova, supportati al personale del soggetto esterno.

Dalla eventuale preselezione sono esonerati e ammessi direttamente alle prove successive, ai sensi dell'art. 20 della Legge n. 104/1992, i candidati che sono in possesso ed abbiano documentato lo stato di disabilità ≥ 80% secondo le modalità stabilite nel presente bando.

La data ed il luogo della preselezione saranno resi noti unicamente attraverso avviso pubblicato nel sito internet istituzionale e sul portale concorsi dell'Arpal Puglia. Non sarà data alcuna comunicazione individuale e, pertanto, i candidati sono tenuti a presentarsi nella sede, nel giorno e nell'ora indicati muniti di valido documento di riconoscimento. L'assenza dalla prova per qualsiasi causa, anche se dovuta a forza maggiore, comporta l'esclusione dal concorso.

L'Arpal Puglia si riserva la facoltà di pubblicare la banca dati delle domande entro i cinque giorni antecedenti la prima sessione di preselezione.

ART. 11 – PROVE DI IDONEITA' DI LINGUE E DI INFORMATICA. VERIFICA DELLE ATTITUDINI.

In esito alla eventuale prove preselettiva, i candidati saranno sottoposti a prova di idoneità informatica.

La prova di idoneità di informatica è volta alla verifica delle conoscenze di base e consiste nella somministrazione di un compito da redigere con uno dei più comuni sistemi di videoscrittura. Coloro che risulteranno idonei alla prova di informatica avranno accesso alla successiva prova di lingua inglese.

La prova di idoneità di lingua inglese è volta alla verifica delle conoscenze di livello A1 e consiste nella lettura, interpretazione e traduzione verbale di un breve testo. Coloro che risulteranno idonei alla prova di lingua inglese avranno accesso alla prova di verifica delle attitudini di cui al presente articolo. La prova sarà videoripresa ai sensi dell'art. 15 del regolamento regionale n°20 del 29.09.2009.

Qualora il candidato sia in possesso della patente europea per l'uso del computer (detta anche ICDL, prima ECDL) rilasciata da AICA, e/o della Certificazione linguistica livello di competenza B1 o livelli superiori del Quadro Europeo di riferimento, rilasciata da un ente qualificato ai sensi dell'art. 2 DM MIUR 07.03.2012, non dovrà effettuare la prova di idoneità di cui al presente articolo.

I candidati che avranno conseguito le idoneità informatica e linguistica saranno sottoposti a verifica delle attitudini ai sensi della direttiva n°3/2018 della Funzione Pubblica con somministrazione di test BIG FIVE per il tramite di psicologo del lavoro.

Il calendario delle prove di idoneità sarà pubblicato esclusivamente nel sito istituzionale dell'Arpal Puglia, con un preavviso minimo di 20 giorni prima della data prefissata. Non si provvederà a dare comunicazione individuale ai candidati i quali dovranno avere cura di consultare periodicamente il sito istituzionale ed il portale concorsi dell'Arpal Puglia.

Art. 12 PROVE CONCORSUALI

I candidati che abbiano conseguito le idoneità tutte di cui al procedente articolo avranno accesso allE prove concorsuali.

Le prove concorsuali consistono in due prove scritte, una delle quali può essere a contenuto teorico-pratico e in una prova orale. I candidati devono presentarsi alle prove di esame muniti di un valido documento di riconoscimento. In caso di mancata esibizione del documento il candidato non sarà ammesso a sostenere la prova stessa.

Art. 13 PROVE SCRITTE

Il diario delle prove scritte è pubblicato sul Bollettino Ufficiale della Regione Puglia e sul sito internet di ARPAL, sezione "Albo pretorio", con valore di notifica a tutti gli effetti di legge, almeno quindici giorni prima dell'inizio delle prove medesime.

La prima prova scritta a contenuto teorico è diretta ad accertare il possesso delle competenze tecnico-professionali relative al profilo professionale oggetto del concorso e consiste nello svolgimento di un elaborato su tematiche di carattere generale, in relazione alle professionalità richieste, con riflessi su materie attinenti allo svolgimento delle funzioni dirigenziali ed è mirata ad accertare l'attitudine all'analisi di fatti ed avvenimenti, nonché alla riflessione critica.

La seconda prova scritta a contenuto pratico è volta ad accertare le capacità organizzative e gestionali proprie della figura dirigenziale nella pubblica amministrazione e consiste nella risoluzione di un caso e/o nell'elaborazione di un atto, provvedimento o elaborato teorico-specialistico ed è mirata a verificare l'attitudine all'analisi ed alla soluzione di problemi inerenti le funzioni da svolgere.

Le materie oggetto delle prove scritte sono le seguenti:

- Organizzazione e ordinamento dell'Arpal Puglia
- Diritto amministrativo: Legge n. 241/1990; D.lgs. n. 33/2013
- Diritto del lavoro e legislazione sociale
- Legislazione comunitaria, nazionale e regionale in materia di politiche attive del lavoro e funzioni e competenze della Regione in materia di servizi per l'impiego e collocamento al lavoro: L.300/1970; L. 56/1987; L. 68/1999; D.LGS 81/2015; D.LGS 150/2015; L.26/2019.

- Norme di tutela dei dati personali - Regolamento UE n. 679/2016 e D.lgs. n. 196/2003
- Nozioni sui reati contro la P.A.
- Conoscenza del CCNL Regioni ed Autonomie locali, del Codice disciplinare e del Codice di comportamento.

L'assenza dalle prove scritte comporta l'automatica esclusione dei candidati dalla procedura concorsuale.
I candidati devono presentarsi alle prove scritte muniti di un valido documento di riconoscimento. In caso di mancata esibizione del documento il candidato non sarà ammesso a sostenere le prove.
Sono ammessi alla prova orale i candidati che avranno conseguito in ciascuna delle prove scritte un punteggio di almeno 21/30.
I risultati delle prove scritte sono portati a conoscenza dei candidati mediante pubblicazione sul sito internet di ARPAL, sezione "Albo pretorio" e nel Bollettino Ufficiale della Regione Puglia, con valore di notifica a tutti gli effetti di legge. La pubblicazione sostituisce ogni comunicazione e pertanto non avverrà alcuna comunicazione diretta ai candidati

ART. 14 – PROVA ORALE

La prova orale potrà essere articolata secondo le modalità previste dall'art. 247 comma 5 del Decreto legge 34/2020 e secondo quanto previsto dall'art. 15 del regolamento regionale n.20 del 29.9.2009.
Sarà effettuata la videoregistrazione delle prove orale così come previsto dall'art. 15 del regolamento regionale n.20 del 29.9.2009.
Al fine di assicurare il rispetto del diritto alla riservatezza, la registrazione della prova orale di ciascun candidato sarà visionabile esclusivamente a seguito di accoglimento di apposita istanza del richiedente che dimostri un interesse diretto, concreto e attuale alla visione.
Il calendario sarà pubblicato esclusivamente nel sito istituzionale dell'Arpal Puglia, con un preavviso minimo di 20 giorni prima della data prefissata. Non si provvederà a dare comunicazione individuale ai candidati i quali dovranno avere cura di consultare periodicamente il sito istituzionale ed il portale concorsi dell'Arpal Puglia.
Il colloquio avrà carattere interdisciplinare e sarà volto ad accertare la preparazione e le capacità professionali dei candidati, nonché le conoscenze e competenze necessarie per l'accesso al profilo professionale, sui seguenti ambiti e materie:

- Organizzazione e ordinamento dell'Arpal Puglia
- Diritto amministrativo: Legge n. 241/1990; D.lgs. n. 33/2013
- Diritto del lavoro e legislazione sociale
- Legislazione comunitaria, nazionale e regionale in materia di politiche attive del lavoro e funzioni e competenze della Regione in materia di servizi per l'impiego e collocamento al lavoro: L.300/1970; L. 56/1987; L. 68/1999; D.LGS 81/2015; D.LGS 150/2015; L.26/2019.
- Norme di tutela dei dati personali - Regolamento UE n. 679/2016 e D.lgs. n. 196/2003
- Nozioni sui reati contro la P.A.
- Conoscenza del CCNL Regioni ed Autonomie locali, del Codice disciplinare e del Codice di comportamento.

Il colloquio verterà, oltre che sulle suddette tematiche, anche sulla conoscenza della lingua italiana per i soli candidati non italiani (art. 3, c. 1, lett. c, DPCM n. 174/1994 e art. 7, c. 3-ter, Legge n. 97/2013).
La valutazione del colloquio sarà espressa in trentesimi e si intenderà superato qualora i candidati abbiano riportato una votazione di almeno 21/30, oltre che alla conoscenza della lingua italiana per i candidati non italiani.

ART. 15 – CALENDARIO E SEDE DELLE PROVE

L'eventuale prova preselettiva, le prove di idoneità ed il colloquio si svolgeranno nei giorni comunicati sul sito istituzionale dell'Arpal Puglia.
La sede delle prove sarà individuata nel territorio della Regione Puglia, in luogo agevolmente accessibile con mezzi pubblici.
La mancata presentazione alle prove comporterà l'automatica esclusione dalla procedura.
Nel sito internet dell'Agenzia saranno pubblicate tutte le informazioni sulle prove selettive e principalmente la sede e il diario delle prove, oltre che le successive date del colloquio e la graduatoria finale.

Art. 16 (COMMISSIONE ESAMINATRICE)

La Commissione esaminatrice viene nominata con atto del Commissario Straordinario dell'A.R.P.A.L. previo avviso pubblico per la raccolta delle candidature.

ART. 17 - FORMAZIONE GRADUATORIA

La graduatoria finale di merito è unica ed è formata secondo l'ordine derivante dal punteggio riportato al colloquio da ciascuno dei candidati, nonché del punteggio conseguito a seguito di valutazione dei titoli di studio e di servizio.

Sono dichiarati vincitori, per i posti complessivamente messi a selezione, i candidati utilmente collocati nella graduatoria.

La graduatoria è approvata dal Commissario Straordinario dell'A.R.P.A.L il quale dovrà accertare anche la regolarità della procedura, tenendo conto delle riserve nonché dei titoli di preferenza e precedenza di cui all'art. 5 del decreto del Presidente della Repubblica 9 maggio 1994, n. 487. A parità di merito, ai sensi del medesimo articolo, sono preferiti:

1) gli insigniti di medaglia al valor militare;
2) i mutilati ed invalidi di guerra ex combattenti;
3) i mutilati ed invalidi per fatto di guerra;
4) i mutilati ed invalidi per servizio nel settore pubblico e privato;
5) gli orfani di guerra;
6) gli orfani di caduti per fatto di guerra;
7) gli orfani di caduti per servizio nel settore pubblico e privato;
8) i feriti in combattimento;
9) gli insigniti di croce di guerra o di altra attestazione speciale di merito di guerra nonché i capi di famiglia numerosa;
10) i figli dei mutilati e degli invalidi di guerra ex combattenti;
11) i figli dei mutilati e degli invalidi per fatto di guerra;
12) i figli dei mutilati e degli invalidi per servizio nel settore pubblico e privato;
13) i genitori vedovi non risposati, i coniugi non risposati e le sorelle ed i fratelli vedovi o non sposati dei caduti di guerra;
14) i genitori vedovi non risposati, i coniugi non risposati e le sorelle ed i fratelli vedovi o non sposati dei caduti per fatto di guerra;
15) i genitori vedovi non risposati, i coniugi non risposati e le sorelle ed i fratelli vedovi o non sposati dei caduti per servizio nel settore pubblico o privato;
16) coloro che abbiano prestato servizio militare come combattenti;
17) coloro che abbiano prestato lodevole servizio a qualunque titolo, per non meno di un anno, nell'amministrazione che ha indetto il concorso;
18) i coniugati ed i non coniugati con riguardo al numero dei figli a carico;
19) gli invalidi e i mutilati civili;
20) i militari volontari delle forze armate congedati senza demerito al termine della ferma o rafferma.

A parità di merito e di titoli ai sensi dell'articolo 5 del decreto del Presidente della Repubblica 9 maggio 1994, n. 487, la preferenza è determinata:

a) dal numero dei figli a carico, indipendentemente dal fatto che il candidato sia coniugato o meno;
b) dall'aver prestato lodevole servizio nelle amministrazioni pubbliche;
c) dalla minore età del candidato ai sensi dell'art. art. 3 comma 7 della Legge del 15 maggio 1997, n. 127.

I predetti titoli devono essere posseduti entro il termine di scadenza per la presentazione della domanda ed essere espressamente dichiarati nella domanda stessa.

Entro il termine perentorio di quindici giorni, decorrenti dal giorno successivo a quello in cui ha sostenuto la prova orale con esito positivo, il candidato che intende far valere i titoli di preferenza elencati nel presente articolo, avendoli espressamente dichiarati nella domanda di ammissione al concorso, deve presentare o far pervenire, al seguente indirizzo di posta elettronica certificata **arpalpuglia@pec.rupar.puglia.it** le relative

dichiarazioni sostitutive di cui agli art. 46 e 47 del DPR n.445 del 28 dicembre 2000, accompagnate dalla copia fotostatica non autenticata di uno dei documenti di riconoscimento in corso di validità tra quelli previsti dall'articolo 35 del D.P.R. n. 445/2000. Nella dichiarazione sostitutiva il candidato deve indicare, fatta eccezione per il numero dei figli a carico, l'amministrazione che ha emesso il provvedimento di conferimento del titolo di preferenza e la data di emissione.
Dalle dichiarazioni sostitutive deve risultare il possesso dei titoli di preferenza alla data di scadenza del termine utile per la presentazione della domanda di ammissione al concorso.
A parità di punti saranno osservati i titoli di preferenza stabiliti dal presente bando. In caso di parità di punteggio, varrà la più giovane di età.
La graduatoria sarà pubblicata sul sito istituzionale dell'Agenzia con validità secondo le vigenti disposizioni.

ART. 18 - ASSUNZIONE

L'assunzione in servizio è subordinata alla sussistenza delle risorse finanziarie sufficienti a fare fronte alla spesa conseguente.
Le assunzioni verranno disposte secondo l'ordine della graduatoria, tenuto conto delle eventuali riserve e/o preferenze di legge.
I concorrenti dichiarati vincitori della selezione saranno invitati, con comunicazione individuale a mezzo pec, a produrre la documentazione necessaria per l'assunzione entro il termine loro assegnato.
Scaduto inutilmente il termine assegnato, l'Agenzia non darà luogo alla stipulazione del contratto. Coloro che non stipuleranno il contratto saranno considerati rinunciatari e ne sarà dichiarata la decadenza.
La stipulazione del contratto individuale di lavoro e l'inizio del servizio sono comunque subordinati al comprovato possesso dei requisiti di cui al presente bando.
Dopo la stipulazione del contratto gli assunti che, senza giustificato motivo, non assumeranno servizio nel termine loro assegnato, saranno dichiarati decaduti, salvo possibilità di proroga per giustificati e comprovati gravi motivi.
Relativamente al numero dei posti messi a concorso pari a 16 unità, 8 unità saranno assunte nell'anno 2020 e 8 unità saranno assunte nel 2021.
I vincitori, ai sensi dell'art. 51 del CCNL 21 maggio 2018, saranno sottoposti ad un periodo di prova di 4 settimane.
La sede di servizio è presso la sede dell'ARPAL ovvero presso i Centri per l'impiego ed uffici dell'intero territorio della Regione Puglia; l'assegnazione avverrà d'ufficio sulla base dei fabbisogni dell'Agenzia, secondo l'ordine di graduatoria.
Le assunzioni avverranno nel rispetto di quanto stabilito con DGR n. 318 del 21/02/2019.
Per quanto non espressamente previsto dal presente bando si fa riferimento alle norme legislative, regolamentari e contrattuali nazionali, allo Statuto ed ai Regolamenti dell'Agenzia e della Regione Puglia.

ART. 19 - TRATTAMENTO DATI PERSONALI

Ai sensi degli artt. 13 e 14 del Regolamento (UE) 2016/679 il trattamento dei dati personali forniti dai candidati in sede di partecipazione al concorso o comunque acquisiti a tal fine dall'Arpal-Puglia, con sede a Bari, è finalizzato unicamente all'espletamento dello stesso concorso, con l'utilizzo delle procedure necessarie per perseguire tale finalità.
Il titolare del trattamento dei dati è l'Arpal Puglia, nella persona del legale rappresentante.
Il conferimento dei dati è necessario per valutare i requisiti di partecipazione ed il possesso dei titoli. Il loro mancato, parziale o inesatto conferimento potrà avere, come conseguenza, l'impossibilità di partecipare al concorso o precluderne la valutazione o la non ammissibilità al concorso.
Il trattamento sarà improntato ai principi di correttezza, liceità, trasparenza e tutela della riservatezza.
Si osserveranno le prescrizioni stabilite dal Garante per la protezione dei dati personali con Provvedimento n. 146 del 05/06/2019.
I dati forniti saranno oggetto di raccolta, registrazione, organizzazione, strutturazione, conservazione,

adattamento o modifica, estrazione, consultazione, uso, comunicazione mediante trasmissione, raffronto, cancellazione o distruzione.

I dati personali raccolti e trattati riguardano:

- dati identificativi: cognome e nome, residenza, luogo e data di nascita, codice fiscale, dati di contatto, identificativo online;
- situazione familiare ed elementi caratteristici della identità;
- dati di connessione e di localizzazione.

Per il necessario svolgimento della procedura è previsto, nella misura strettamente pertinente, limitata e funzionale, il trattamento delle seguenti categorie particolari di dati personali:

- dati inerenti l'origine razziale o etnica;
- dati inerenti lo stato di salute;
- dati relativi a condanne penali.

Il trattamento sarà effettuato con strumenti manuali, informatici e telematici in modo da garantire la sicurezza, l'integrità e la riservatezza dei dati stessi nel rispetto delle misure organizzative, fisiche e logiche previste dalle disposizioni vigenti.

In particolare si adottano misure di sicurezza con:

- sistemi di autenticazione;
- sistemi di autorizzazione;
- sistemi di protezione;
- minimizzazione;
- misure specifiche per assicurare la continua riservatezza, integrità, disponibilità e resilienza dei sistemi e dei servizi che trattano i dati personali.

I dati raccolti saranno conservati per il tempo necessario alla definizione del procedimento concorsuale secondo quanto previsto dalla normativa vigente, ad eccezione dei verbali che saranno conservati permanentemente.

L'interessato potrà, in qualsiasi momento, nei casi previsti dalla normativa:

- richiedere maggiori informazioni in relazione ai contenuti della presente informativa;
- accedere ai dati personali;
- ottenere la rettifica, l'integrazione o la cancellazione degli stessi o la limitazione del trattamento;
- opporsi al trattamento;
- richiedere la portabilità dei dati;
- revocare il consenso, comunque senza pregiudicare la liceità del trattamento basata sul consenso conferito prima della revoca;
- proporre reclamo al Garante Privacy;
- chiedere il risarcimento dei danni conseguenti alla violazione della normativa.

I candidati possono, altresì, contattare il Responsabile della Protezione dei Dati personali presso l'Arpal Puglia per tutte le questioni relative al trattamento dei loro dati. La casella mail, a cui potranno rivolgersi per le questioni relative ai trattamenti di dati che li riguardano è: protocollo@arpal.regione.puglia.it.

ART. 20 - COMUNICAZIONI

Tutte le comunicazioni inerenti la presente selezione saranno effettuate esclusivamente attraverso la pubblicazione sul sito web istituzionale dell'Arpal Puglia.

Qualora si dovesse rendere necessario comunicare individualmente con i singoli candidati, per ragioni istruttorie o di garanzia per le rispettive posizioni, sarà utilizzata la casella di posta elettronica indicata dagli stessi nella domanda. In ogni caso nessuna comunicazione o convocazione sarà inviata a mezzo posta ordinaria.

ART. 21 – DISPOSIZIONI TRANSITORIE E FINALI

L'Arpal-Puglia si riserva la facoltà di annullare, revocare, sospendere, prorogare o di riaprire i termini della selezione indetta nei seguenti casi:

a) preclusioni normative derivanti da disposizioni di legge che comportino il blocco delle assunzioni o facciano venir meno l'esigenza stessa della selezione o dell'assunzione;

b) preclusioni finanziarie sopravvenute;
c) motivate ragioni di interesse pubblico;
d) necessità amministrative o procedurali di prorogare o riaprire i termini della selezione nel caso in cui si debbano apportare modifiche od integrazioni al bando per la selezione; in tali casi, si procederà alla proroga o alla "riapertura dei termini" di scadenza della selezione, per un periodo di tempo ritenuto congruo in relazione ai motivi che hanno richiesto la proroga o la riapertura dei termini, fatta salva la validità delle domande di ammissione già pervenute ed in regola anche con le modifiche od integrazioni stesse; le domande presentate in precedenza resteranno valide, ed i candidati avranno la facoltà di integrare entro il nuovo termine, la documentazione allegata.

In ogni caso l'Agenzia si riserva di non procedere in tutto o in parte alle assunzioni dei vincitori qualora dovessero intervenire norme vincolistiche o chiarimenti applicativi ostativi alle assunzioni, in caso di pregiudizio ai vincoli di bilancio, o ancora in caso di assenza di scoperture in dotazione organica dovute a mancate cessazioni o altre motivazioni, e in caso di mancata conferma dei posti nei Piani dei fabbisogni di personale.

L'Arpal Puglia non assume alcuna responsabilità per la dispersione di comunicazioni dipendente da inesatte indicazioni del recapito da parte del concorrente oppure da mancata o tardiva comunicazione del cambiamento dei dati di recapito indicati nella domanda, né per ogni forma di dispersione o mancata ricezione delle comunicazioni inviate.

La Commissione esaminatrice è competente per l'espletamento di tutte le fasi della presente selezione.

L'Appendice costituisce parte integrante e sostanziale del presente bando.

Per tutto quanto non previsto dal presente bando si fa espresso riferimento alle disposizioni del Regolamento per il reclutamento del personale con contratto a tempo indeterminato dell'Arpal-Puglia, nonché alle norme di legge in materia di accesso al pubblico impiego.

Eventuali richieste di informazioni o di chiarimenti relativi al bando potranno essere inoltrate a: protocollo@arpal.regione.puglia.it. Responsabile del procedimento è il Dirigente della U.O. Affari generali, Personale, Formazione e Contenzioso.

Il Commissario Straordinario
dr. Massimo Cassano

APPENDICE AL BANDO PER LA SELEZIONE ARPAL PUGLIA
(profilo professionale-job description)

ANALISTA MERCATO DEL LAVORO
Cat. D

TITOLO DI STUDIO RICHIESTO PER L'ACCESSO:
Laurea di primo livello (DM 270/04);
Laurea triennale (DM 509/99);
in alternativa,
Diploma di laurea vecchio ordinamento (previgente al DM 509/99);
Laurea specialistica (DM 509/99);
Laurea magistrale (DM 270/04).
ATTIVITA'
Progetta, organizza e gestisce le attività di monitoraggio ricorrenti in relazione alle dinamiche dell'occupazione e della disoccupazione a livello territoriale tenendo conto dell'evoluzione del quadro normativo.
Progetta, organizza e gestisce le attività di monitoraggio ricorrenti in relazione alle dinamiche migratorie.
Progetta, organizza e gestisce le attività di monitoraggio dei servizi e delle politiche del lavoro.
Cura la raccolta e la sistematizzazione in chiave comparativa delle diverse fonti, amministrative e statistiche, che consentono la composizione del quadro economico e sociale all'interno del quale i fenomeni inerenti il lavoro e l'immigrazione si collocano.
Disegna il quadro informativo al fine di realizzare valutazioni sugli impatti delle politiche del lavoro.
Progetta, coordina e realizza analisi e ricerche su specifiche tematiche emergenti nel mercato del lavoro.
Monitora il mercato del lavoro in tutti i suoi aspetti.
Redige e cura le pubblicazioni che diffondono i risultati dell'attività svolta.
Cura il disegno e le modalità di diffusione sui canali web dei prodotti realizzati e delle banche dati gestite dall'Osservatorio regionale.
Svolge interventi di natura orientativa e di accompagnamento su progetti di particolare complessità, per i quali può effettuare la supervisione ed il monitoraggio.
Coordina gruppi di lavoro complessi con operatori ed esperti anche esterni all'Ente.
Nella sua attività utilizza applicativi software dei diversi sistemi informativi, come pure word processor, fogli di calcolo, programmi di elaborazione statistica, di gestione data base, di navigazione internet, di gestione di posta elettronica, per la realizzazione e gestione siti internet.
Collabora con gli organismi dirigenziali fornendo ai decisori dati e informazioni utili a determinare le scelte politico-amministrative.
Collabora alla predisposizione degli atti amministrativi relativi ai processi di competenza.
Coordina il personale in relazione al modello organizzativo in essere nel servizio.
CONOSCENZE E COMPETENZE
Elevata conoscenza generale, derivata anche da ampia esperienza, del funzionamento delle organizzazioni pubbliche, dell'Ente e delle strutture deputate alla ricerca.
Conoscenza del quadro normativo che regola il mercato del lavoro ed il fenomeno migratorio.
Conoscenza della legislazione sociale
Consolidate conoscenze in sociologia ed economia del lavoro, di metodologia e statistica per la ricerca sociale.
Progettazione dei database statistici a partire dalle informazioni amministrative.
Disegno di indagini qualitative, costruzioni di questionari e loro realizzazione in modalità web assisted.
Conoscenza approfondita delle diverse fonti dati per l'analisi territoriale del mercato del lavoro, dei sistemi classificatori utilizzati, delle problematiche inerenti la loro messa a confronto.
Conoscenza della letteratura socio-economica specialistica, capacità di redigere rapporti di ricerca e saggi.
Capacità di gestire gruppi di lavoro, di fissare obiettivi, di rispettare scadenze, di parlare in pubblico.

Conoscenza dei fondamenti di diritto amministrativo e diritto pubblico.
Conoscenza della contabilità pubblica.
Cultura generale.

COMPETENZE TRASVERSALI:

Capacità di lavorare in gruppo, risolvere i problemi, gestire organizzazioni complesse, lavorare per risultati, comunicazione;
Capacità di identificare problemi, anche complessi, e raccogliere le informazioni utili a proporre/valutare possibili opzioni di risoluzione.
Competenze informatiche relative all'uso degli applicativi di ufficio e di specifici applicativi in relazione all'ambito prescelto
Competenze linguistiche: conoscenza della lingua inglese almeno a livello
Capacità di relazioni e comunicazione: relazioni esterne, con soggetti pubblici e privati attivi nei campi dell'istruzione, formazione, ricerca e lavoro.
Capacità di relazioni e comunicazione: qualora richiesto dall'Ente assume ruolo pubblico nella funzione di comunicatore e interlocutore a tavoli di discussione in ambito tecnico o accademico.

RESPONSABILITA' E RISULTATI

Ha autonomia gestionale e tecnica nel quadro di indirizzo dell'Ente.
È responsabile dei processi e delle attività svolte direttamente o dal personale coordinato.
È responsabile della gestione efficiente delle risorse affidategli e garantisce la qualità dei processi.
I risultati attesi sono relativi ai processi e alle attività svolte direttamente o tramite altro personale, al raggiungimento degli obiettivi assegnati, alla capacità di fornire informazioni e dati sul raggiungimento dei singoli risultati.

ARPAL PUGLIA

CONCORSO PUBBLICO, PER ESAMI, PER L'ASSUNZIONE DI N. 16 UNITÀ DI PERSONALE A TEMPO PIENO E INDETERMINATO, CON IL PROFILO PROFESSIONALE DI "ESPERTO IN VALUTAZIONE DELLA PERFORMANCE ED IN ANALISI E VALUTAZIONE DELLE POLITICHE PUBBLICHE -", CATEGORIA D- POSIZIONE ECONOMICA D1, CCNL FUNZIONI LOCALI PER IL POTENZIAMENTO DEI CENTRI PER L'IMPIEGO E LE POLITICHE ATTIVE DEL LAVORO.

Il COMMISSARIO STRAORDINARIO DELL'ARPAL PUGLIA

VISTI:

- la legge 7 agosto 1990, n. 241, recante "Nuove norme in materia di procedimento amministrativo e di diritto di accesso ai documenti amministrativi";
- la legge 5 febbraio 1992, n. 104, recante "Legge quadro per l'assistenza, l'integrazione sociale e i diritti delle persone handicappate";
- la legge 12 marzo 1999, n. 68, recante "Norme per il diritto al lavoro dei disabili", e in particolare l'articolo 3 e l'articolo 18, comma 2, concernenti le quote d'obbligo occupazionale a favore delle suddette categorie protette;
- il decreto legislativo 30 marzo 2001, n. 165, recante "Norme generali sull'ordinamento del lavoro alle dipendenze delle amministrazioni pubbliche";
- il decreto legislativo 15 marzo 2010, n. 66, "Codice dell'ordinamento militare" e in particolare gli articoli 678 e 1014;
- il decreto-legge 24 giugno 2014, n. 90, convertito, con modificazioni, nella legge 11 agosto 2014, n. 114, con particolare riguardo all'articolo 25, comma 9, che ha introdotto il comma 2- *bis* dell'articolo 20 della legge 5 febbraio 1992, n. 104;
- la legge 28 dicembre 2018, n. 145, concernente il "Bilancio di previsione per l'anno finanziario 2019 e bilancio pluriennale per il triennio 2019-2021" ed, in particolare, l'articolo 1, comma 258 nella parte in cui, tra l'altro, viene fatta espressa deroga alla mobilità di cui all'art. 30, comma 2 bis del D.Lgs. 165/2001;
- il decreto legge n. 4 del 28 gennaio 2019 "*Disposizioni urgenti in materia di reddito di cittadinanza e di pensioni*", convertito con modificazioni dalla legge 28 marzo 2019, n. 26;
- il decreto del Presidente della Repubblica 9 maggio 1994, n. 487 recante "Regolamento recante norme sull'accesso agli impieghi nelle pubbliche amministrazioni e le modalità di svolgimento dei concorsi, dei concorsi unici e delle altre forme di assunzione nei pubblici impieghi";
- il decreto del Presidente della Repubblica 28 dicembre 2000, n. 445, recante il "Testo Unico delle disposizioni legislative e regolamentari in materia di documentazione amministrativa";
- il decreto del Ministero del Lavoro e delle Politiche Sociali del 28 giugno 2019, n. 74;
- il contratto collettivo nazionale di lavoro relativo al personale non dirigenziale del comparto funzioni locali per il periodo 2016-2018, sottoscritto il 21 maggio 2018;
- il REGOLAMENTO REGIONALE 29 settembre 2009, n. 20 attuativo della Legge Regionale n. 15 del 20 giugno 2008 "Principi e linee guida in materia di trasparenza dell'attività amministrativa nella Regione Puglia".
- Il Decreto legge n. 34 del 19 maggio 2020, recante misure urgenti in materia di salute, sostegno al lavoro e all'economia, nonché di politiche sociali connesse all'emergenza epidemologica da COVID 19 (artt. 247, 248, 249);
- la Deliberazione della Regione Puglia n. 203 del 5 febbraio 2019 di approvazione del Regolamento per il reclutamento del personale a tempo determinato ed indeterminato nonché per il conferimento di incarichi ad esperti esterni da parte dell'Agenzia Regionale per le Politiche Attive del Lavoro (A.R.P.A.L. Puglia) istituita con Legge Regionale 29 giugno 2018, n. 29;
- la Deliberazione del Commissario Straordinario n. 20 del 05/05/2020 di adozione del piano di attuazione regionale per il rafforzamento dei servizi dell'impiego ed in particolare l''art. 4 della convenzione n. 3380 del 17/12/l tra ARPAL e direzione generale per la lotta alla povertà e la programmazione sociale del Ministero del Lavoro;

- la Deliberazione del Commissario Straordinario n. 60 del 30 dicembre 2019 di definizione dei profili professionali in attuazione del contratto collettivo nazionale del personale del comparto funzioni locali;
- la Deliberazione del Commissario Straordinario n. 8 del 17 febbraio 2020 di modifica della Deliberazione n. 60 del 30 dicembre 2019 e di riapprovazione dei profili professionali in attuazione del contratto collettivo nazionale del personale del comparto funzioni locali
- la Deliberazione del Commissario Straordinario n. 11 del 2 marzo 2020 di approvazione del Piano annuale dei fabbisogni di personale per le annualità 2020-2021
- la Deliberazione del Commissario Straordinario n. 24 del 11 maggio 2020 di approvazione del Piano triennale dei fabbisogni di personale per l'annualità 2020;

RENDE NOTO

ART. 1 - TIPO DI SELEZIONE E OGGETTO

E' indetto un concorso pubblico, per esami, di n. 16 **Esperto in valutazione della performance ed in analisi e valutazione delle politiche pubbliche -**, CATEGORIA D- POSIZIONE ECONOMICA D1,", per il potenziamento dei centri per l'impiego e le politiche attive del lavoro, con inquadramento, corrispondente alla categoria D posizione economica D1, del comparto Funzioni locali. I posti previsti afferiscono al profilo professionale di "**Esperto in valutazione della performance ed in analisi e valutazione delle politiche pubbliche -**", CATEGORIA D- POSIZIONE ECONOMICA D1," di cui all'allegato A alla Deliberazione del Commissario Straordinario n. 8 del 17 febbraio 2020 di modifica della Deliberazione n. 60 del 30 dicembre 2019 di riapprovazione dei profili professionali in attuazione del contratto collettivo nazionale del personale del comparto funzioni locali, che ne individua le caratteristiche e i contenuti.
Relativamente al numero dei posti messi a concorso pari a 16 unità, 8 unità saranno assunte nell'anno 2020 e 8 unità saranno assunte nel 2021.
Il numero dei posti messi a concorso potrà essere ridotto in ragione dei posti che potranno essere coperti all'esito delle procedure di mobilità obbligatoria ai sensi dell'articolo 34-bis del decreto legislativo 30 marzo 2001, n. 165 avviate alla data di pubblicazione del presente bando. L'eventuale riduzione del numero dei posti messi a concorso, distinta per profilo professionale, sarà comunicata ai candidati mediante pubblicazione sulla sezione dedicata del portale dell'Agenzia/Amministrazione trasparente/Concorsi.
La selezione è disciplinata dalle norme contenute nel Regolamento per il reclutamento del personale a tempo determinato approvato con D.G.R. n. 203/2019, nonché dalle disposizioni vigenti in materia e dal presente bando.

Si garantiscono le pari opportunità tra donne e uomini per l'accesso al lavoro ai sensi del D. Lgs. n. 198/2006.
Ai sensi degli articoli 678 e 1014 del decreto legislativo 15 marzo 2010, n. 66, il trenta per cento dei posti (pari a 6 posti massimo) è riservato ai volontari in ferma breve e ferma prefissata delle Forze armate congedati senza demerito ovvero durante il periodo di rafferma, ai volontari in servizio permanente, nonché agli ufficiali di complemento in ferma biennale e agli ufficiali in ferma prefissata che hanno completato senza demerito la ferma contratta, ove in possesso dei requisiti previsti dal bando. La riserva di applicherà qualora i candidati appartenenti alla categoria abbiano conseguito nella valutazione di tutte le prove una votazione di almeno 21/30, nonché l'idoneità all'accertamento della conoscenza della lingua inglese, all'uso delle apparecchiature e delle applicazioni informatiche più diffuse oltre che alla conoscenza della lingua italiana per i candidati non italiani.
Oltre alla suddetta riserva saranno applicate anche le riserve di legge ai sensi della legge 68/1999; pertanto si applica la riserva per n° 1 posti per la categoria ex art. 3 della legge 68/1999 e n. 1 posti articolo 18 legge 68/1999. La riserva di applicherà qualora i candidati appartenenti alla categoria abbiano conseguito nella valutazione di tutte le prove una votazione di almeno 21/30, nonché l'idoneità all'accertamento della conoscenza della lingua inglese, all'uso delle apparecchiature e delle applicazioni informatiche più diffuse oltre che alla conoscenza della lingua italiana per i candidati non italiani.

Le riserve di legge, in applicazione della normativa vigente, e i titoli di preferenza sono valutati esclusivamente all'atto della formulazione della graduatoria di merito di cui al successivo articolo 17 nel limite massimo del 50 per cento del totale dei posti.
Resta fermo che il reclutamento di personale attraverso la presente procedura dovrà comunque rientrare nell'ambito delle previsioni finanziarie stabilite nel Piano straordinario di potenziamento dei centri per l'impiego e delle politiche attive del lavoro, previsto dal decreto legge n. 4 del 28 gennaio 2019 "Disposizioni urgenti in materia di reddito di cittadinanza e di pensioni", convertito con modificazioni dalla legge 28 marzo 2019, n. 26, e del decreto del Ministero del Lavoro e delle Politiche sociali del 28 giugno 2019 a seguito di intesa, ai sensi dell'art. 8, comma 6 della legge, 131/2003, intervenuta in sede di Conferenza permanente per i rapporti tra lo Stato, le Regioni e le Province autonome di Trento e Bolzano.
L'assunzione è subordinata, quindi, all'erogazione effettiva delle risorse finanziarie. Pertanto, nell'ipotesi in cui non vengano effettivamente trasferite le risorse finanziarie necessarie alla Regione Puglia entro la conclusione della procedura concorsuale, il presente concorso sarà conseguentemente sospeso o revocato, senza che i candidati possano vantare alcuna pretesa di qualsivoglia natura nei confronti dell'Amministrazione regionale.
L'Agenzia, per motivate esigenze di pubblico interesse, si riserva altresì la facoltà di prorogare, prima della scadenza, il termine per la presentazione delle domande e/o di riaprire il termine fissato dal bando per la presentazione delle domande, nonché di procedere alla revoca del bando in qualsiasi fase del procedimento di selezione.

ART. 2 - PROFILO PROFESSIONALE

Nel sistema contrattuale di classificazione **Esperto in valutazione della performance ed in analisi e valutazione delle politiche pubbliche** -è collocato nella Categoria D ed è connotato dalle seguenti caratteristiche:

- elevate conoscenze pluri-specialistiche la cui base teorica di conoscenza è acquisibile con la laurea breve o il diploma di laurea ed un grado di esperienza pluriennale;
- contenuto di tipo tecnico gestionale o direttivo, con responsabilità di risultati relativi a importanti e diversi processi produttivi/amministrativi;
- elevata complessità dei problemi da affrontare basata su modelli teorici non immediatamente utilizzabili ed elevata ampiezza delle soluzioni possibili;
- relazioni organizzative interne di natura negoziale e complessa, gestite anche tra unità organizzative diverse da quella di appartenenza, relazioni esterne (con altre istituzioni) anche di tipo diretto, anche con rappresentanza istituzionale; relazioni con gli utenti di natura diretta, anche complesse, e negoziale.

La Job description del profilo professionale è riportata nell'Appendice al presente bando, del quale ne costituisce parte integrante e sostanziale.

ART. 3 - TRATTAMENTO ECONOMICO

Il trattamento economico è determinato in base alle norme contrattuali vigenti ed è soggetto alle ritenute erariali, previdenziali ed assistenziali di legge.

ART. 4 - REQUISITI GENERALI DI AMMISSIONE

I requisiti richiesti per l'ammissione alla selezione, tutti obbligatoriamente dichiarati, a pena di esclusione, nella domanda di partecipazione, sono:

a. cittadinanza italiana o di uno degli Stati membri dell'Unione Europea purché in possesso di adeguata conoscenza della lingua italiana. Possono presentare domanda, ai sensi dell'art. 38, comma 1 e 3 bis, del D. lgs. n. 165/2001, anche i familiari dei cittadini degli Stati membri dell'Unione europea non aventi la cittadinanza di uno Stato membro che siano titolari del diritto di soggiorno o del diritto di soggiorno permanente nonché i cittadini di Paesi terzi che siano titolari del permesso di soggiorno UE per soggiornanti di lungo periodo o che siano titolari dello status di rifugiato ovvero dello status di protezione sussidiaria;
b. età non inferiore agli anni 18 alla data di scadenza del termine stabilito per la presentazione della domanda e non superiore a quella prevista dalle norme vigenti per il collocamento a riposo;
c. pieno godimento dei diritti civili e politici, anche negli stati di appartenenza;

d. iscrizione nelle liste elettorali;
e. idoneità fisica all'impiego ed allo svolgimento delle funzioni relative allo specifico profilo, senza limitazioni o prescrizioni, ovvero compatibilità dell'eventuale handicap e delle residue capacità lavorative con le specifiche mansioni da svolgere (l'Agenzia si riserva di sottoporre i vincitori della selezione a visita medica di controllo, al fine di verificare l'idoneità alle mansioni da svolgere);
f. non essere privo della vista in considerazione delle mansioni proprie del profilo professionale che prevede l'utilizzo di videoterminali (art. 1 della Legge n. 120/1991);
g. possesso dei requisiti specifici di ammissione richiesti nel presente bando, ivi compreso il titolo di studio indicato per lo specifico profilo professionale;
h. posizione regolare nei confronti dell'obbligo di leva, per i cittadini italiani soggetti a tale obbligo (*per i soli candidati di sesso maschile nati entro il 31/12/1985*);
i. non essere stati destituiti o dispensati dall'impiego presso una Pubblica Amministrazione, ovvero non essere stati dichiarati decaduti da un impiego pubblico, né in precedenza licenziati per giusta causa o giustificato motivo soggettivo o per motivi disciplinari;
j. non aver riportato condanne penali passate in giudicato e non avere procedimenti penali in corso o misure che impediscano la costituzione del rapporto di lavoro con la P.A.;
k. non essere stati dichiarati interdetti dai pubblici uffici con sentenza passata in giudicato.

2. I suindicati requisiti devono essere posseduti alla data di scadenza del termine stabilito per la presentazione della domanda di ammissione alla selezione e permanere sino al momento della eventuale sottoscrizione del contratto individuale di lavoro.

3. I cittadini degli Stati membri dell'Unione Europea (art. 3 DPCM n. 174/1994) e gli equiparati dovranno possedere, ai fini dell'accesso al posto, i seguenti requisiti:
a. godimento dei diritti civili e politici anche negli Stati di appartenenza o di provenienza;
b. tutti i requisiti, generali e specifici, richiesti per i cittadini italiani, salvo che per la titolarità della cittadinanza;
c. adeguata conoscenza della lingua italiana (parlata e scritta).

Per la partecipazione al concorso pubblico, per esami, a tempo pieno e indeterminato di n. 16 unità di personale, con profilo professionale "**Esperto in valutazione della performance ed in analisi e valutazione delle politiche pubbliche -**", per il potenziamento dei centri per l'impiego e le politiche attive del lavoro cat. d, posizione economica d1 è richiesto il pagamento di un contributo di partecipazione pari ad euro 10,00 con pagamento da effettuare attraverso pagoPA al link https://pagopa.rupar.puglia.it/pa/public/richiestaPagamentoSpontaneo.html?codTipo=TASSA_CONCORSO causale concorso 16D1 **Esperto in valutazione della performance ed in analisi e valutazione delle politiche pubbliche -**.

Gli estremi della relativa ricevuta di pagamento dovranno essere riportati nella domanda di partecipazione e la stessa ricevuta dovrà essere allegata alla domanda. Il contributo di ammissione non sarà rimborsato qualora il candidato non partecipi alla selezione per cause non imputabili all'agenzia.

ART. 5 –REQUISITI SPECIFICI DI AMMISSIONE

Costituisce requisito specifico di ammissione il possesso del Diploma di Laurea o altro titolo accademico riportato nell'Appendice al presente bando per la selezione del profilo professionale di cui trattasi.

Nel caso di titolo di studio equipollente il candidato dovrà indicare espressamente la norma che stabilisce l'equipollenza.

Il titolo di studio deve essere posseduto alla data di scadenza del termine per la presentazione della domanda di ammissione.

I candidati che abbiano conseguito il titolo di studio all'estero possono partecipare alla presente selezione previo espletamento della procedura di riconoscimento del titolo di studio secondo la disciplina di cui all'art. 38, comma 3, del D. Lgs. n. 165/2001 (http://www.funzionepubblica.gov.it/strumenti-e-controlli/modulistica).

I candidati che non siano in possesso della dichiarazione di equivalenza sono ammessi con riserva a ciascuna fase concorsuale, fermo restando che dovranno essere in grado di dimostrare di aver avviato l'iter procedurale per l'equivalenza del proprio titolo di studio ovvero dovranno produrre il suddetto documento entro la conclusione della presente procedura concorsuale, pena l'esclusione.

I candidati devono avere, altresì:
- buona conoscenza della lingua inglese (lettura e comprensione del testo, traduzione);
- ottima conoscenza e ottima capacità di utilizzo delle apparecchiature e applicazioni informatiche più diffuse.

ART. 6 - DOMANDE DI AMMISSIONE

La domanda di ammissione alla selezione deve essere redatta, a pena di esclusione, esclusivamente tramite la procedura telematica guidata messa a disposizione dall'Arpal Puglia a mezzo link sul proprio sito istituzionale **https://arpal.regione.puglia.it**, utilizzando il form online disponibile nella Sezione Amministrazione Trasparente -> Bandi di concorso a partire dal giorno di pubblicazione sulla Gazzetta Ufficiale; essa va compilata online ed inviata telematicamente entro e non oltre 30 (trenta) giorni a partire dal giorno successivo alla data di pubblicazione dell'estratto del presente bando sulla Gazzetta Ufficiale della Repubblica Italiana; copia del presente bando sarà inoltre pubblicata sul Bollettino Ufficiale della Regione Puglia.

La procedura telematica per la presentazione delle domande è da intendersi tassativa e sarà attiva sino alle ore 23:59:59 del trentesimo giorno decorrente dal giorno successivo alla data di pubblicazione dell'estratto del bando sulla Gazzetta Ufficiale della Repubblica Italiana.

In caso di coincidenza con un giorno festivo, il termine di scadenza si intende espressamente prorogato al primo giorno successivo non festivo.

Dopo tale termine non sarà più possibile effettuare la compilazione online della domanda di partecipazione e non sarà ammessa la produzione di altri documenti a corredo o integrazione della stessa. Inoltre, non sarà più possibile effettuare lo sblocco della domanda per eventuali rettifiche o integrazioni.

Non saranno ammesse forme di compilazione differenti e di invio delle domande di partecipazione al concorso.

Il termine di scadenza è perentorio.

Non si riterranno validamente presentate, con conseguente esclusione dalla selezione, senza ulteriori comunicazioni ai candidati, le domande di partecipazione che dovessero pervenire attraverso qualsiasi diverso strumento o modalità di consegna (cartacea o tramite corriere, fax, raccomandata o PEC, ecc.).

Saranno pertanto ritenuti esclusi i candidati le cui domande non siano state inviate secondo le modalità indicate nel presente bando, entro il termine perentorio stabilito.

La compilazione della domanda potrà essere effettuata 24 ore su 24 da computer collegato alla rete internet e dotato di un browser di navigazione aggiornato tra quelli di maggiore diffusione che supporti ed abbia abilitati Javascript e cookies. La compatibilità con i dispositivi mobili (smartphone, tablet) non è assicurata.

A tal fine, sarà resa pubblica e disponibile sullo stesso sito apposita guida descrittiva dell'intera procedura di registrazione e compilazione online della domanda.

L'Agenzia non assume responsabilità per disguidi dipendenti dall'utilizzo di strumentazione telematica inappropriata da parte dei concorrenti, né per eventuali disguidi imputabili a fatto di terzi, a caso fortuito o forza maggiore.

I candidati sono tenuti a prestare la necessaria attenzione nel corso della corretta e completa compilazione di tutti i campi di interesse della domanda, nelle dichiarazioni da rendere e nella documentazione da allegare. A tal fine, l'Arpal Puglia non terrà conto di eventuali dati non dichiarati o dichiarati in sezioni non pertinenti della domanda o di documenti non allegati.

I concorrenti, nel *form* online di domanda, dovranno dichiarare, sotto la propria responsabilità ed a valere quale dichiarazioni sostitutive di certificazione e/o di atto notorio, il possesso dei requisiti generali e specifici richiesti e degli eventuali diritti alla preferenza, nonché ogni altra informazione richiesta per la partecipazione alla selezione.

La presentazione della domanda comporta la implicita e incondizionata accettazione di tutto quanto stabilito nel presente bando.

ART. 7 – DOCUMENTI DA ALLEGARE ALLA DOMANDA

Alla domanda di partecipazione compilata unicamente online, scaricata, sottoscritta e caricata nella procedura telematica, dovranno, ai fini dell'ammissione ed a pena di esclusione, essere allegati, previa scannerizzazione in formato PDF leggibile:

a) copia fotostatica di un documento di identità in corso di validità;
b) b) quietanza comprovante il pagamento del contributo di partecipazione, pari a € 10 con pagamento da effettuare attraverso pagoPA al link

https://pagopa.rupar.puglia.it/pa/public/richiestaPagamentoSpontaneo.html?codTipo=TASSA_CONCORSO

causale concorso 16D1 **Esperto in valutazione della performance ed in analisi e valutazione delle politiche pubbliche –**

Ove ricorra il caso, dovranno altresì essere **caricati in procedura** i seguenti atti:

a) documenti correlati al requisito di cui all'art. 4, punto 1, limitatamente ai cittadini non italiani e non comunitari (permesso di soggiorno UE per soggiornanti di lungo periodo, status di rifugiato o protezione sussidiaria);
b) documentazione comprovante la disabilità uguale o superiore all'80% ai fini dell'esonero dalla eventuale preselezione ai sensi dell'art. 20 della Legge n. 104/1992;
c) documentazione della commissione medico legale dell'ASL o di equivalente struttura pubblica attestante la necessità di ausili e/o tempi aggiuntivi in funzione del proprio handicap, con specifico riferimento alle limitazioni che l'handicap determina in relazione al colloquio stabilito nel presente bando; i tempi aggiuntivi, in ogni caso, non potranno essere superiori al 50% del tempo totalmente assegnato. La concessione e l'assegnazione di ausili e/o tempi aggiuntivi sarà riconosciuta, caso per caso, a insindacabile giudizio della Commissione esaminatrice sulla base della documentazione prodotta.

Non potranno essere presi in considerazione eventuali documenti o integrazioni trasmessi con modalità e tempi diversi da quelli stabiliti nel presente bando; gli stessi, pertanto, saranno ritenuti come mai pervenuti e non potranno esplicare i relativi effetti.

Non è richiesta la presentazione o allegazione del curriculum; tutte le informazioni necessarie sono riportate sulla domanda di ammissione.

Qualora il candidato sia in possesso della patente europea per l'uso del computer (detta anche **ICDL**, prima **ECDL**) rilasciata da AICA, e/o della Certificazione linguistica livello di competenza C1 o livelli superiori del Quadro Europeo di riferimento, rilasciata da un ente qualificato ai sensi dell'art. 2 DM MIUR 07.03.2012, la stessa dovrà essere allegata alla domanda di partecipazione e costituirà esonero dalla prova di idoneità.

ART. 8 - AMMISSIONE CANDIDATI E VERIFICA REQUISITI

I candidati saranno considerati ammessi tutti con riserva di verifica dell'effettivo possesso dei requisiti dichiarati nella domanda e valevole ai sensi e per gli effetti di cui agli artt. 46 e47 del D.P.R. n. 445/2000.

Tuttavia, nei casi di manifesta presentazione della domanda in maniera difforme dalle modalità indicate nel presente bando (firma omessa, allegati mancanti, ecc.), potrà essere subito disposta, prima del prosieguo dell'iter concorsuale, l'esclusione. Il provvedimento di esclusione sarà pubblicato sul portale istituzionale dell'Agenzia, sostituendo qualsiasi altra forma di comunicazione, ed ha valore di notifica agli interessati.

In ogni caso la mancata esclusione nel corso dell'iter concorsuale non sana eventuali irregolarità che potranno essere rilevate successivamente.

Qualora dovesse essere espletata la preselezione, l'Arpal Puglia si ripropone di verificare le sole domande presentate dai candidati, ammessi con riserva, che abbiano superato positivamente la prova; nel caso in cui dalla verifica dovessero emergere cause di esclusione, si procederà allo scorrimento della graduatoria della preselezione fino al raggiungimento del contingente stabilito.

L'Arpal Puglia si riserva comunque di disporre, in qualsiasi momento, anche successivamente all'espletamento delle prove d'esame, l'esclusione dalla selezione per difetto dei prescritti requisiti ovvero per la mancata o incompleta o difforme presentazione della documentazione prevista.

Ferme restando le sanzioni penali previste dall'art. 76 del D.P.R. n. 445/2000, qualora dai controlli, effettuati anche a campione, dovesse emergere la non veridicità delle dichiarazioni rese dai candidati, i medesimi decadono dai benefici eventualmente conseguenti al provvedimento emanato sulla base della dichiarazione non veritiera (art. 75 D.P.R. n. 445/2000).

ART. 9 – CAUSE DI ESCLUSIONE DALLA SELEZIONE

L'esclusione dalla selezione e la decadenza dalla graduatoria, ove i candidati risultino utilmente collocati, potrà avere comunque luogo in qualunque fase della procedura, per le seguenti cause:

1. presentazione domanda di partecipazione secondo modalità difformi da quelle indicate nel presente bando;
2. omessa sottoscrizione della domanda caricata;
1. mancata allegazione di copia fotostatica di un documento di identità in corso di validità;
3. mancato possesso dei requisiti, generali e specifici, prescritti dal presente bando.

ART. 10 - PROVA PRESELETTIVA

Qualora le domande presentate siano in numero superiore a tre volte il numero dei posti a concorso sarà previsto lo svolgimento di una prova preselettiva mediante test preselettivi a valenza attitudinale sulle materie specifiche dei posti messi a concorso. I criteri di valutazione saranno preventivamente stabiliti dalla Commissione esaminatrice.

La prova preselettiva potrà svolgersi anche in platea unificata, comune ai profili professionali della stessa categoria o area messi a concorso dall'Arpal Puglia, omogenei per tipologia, con possibile articolazione in più sessioni, anche non consecutive, qualora non dovesse essere possibile la contemporaneità per ragioni organizzative e logistiche o normative.

Ai sensi di quanto previsto dall'art. 15 del Regolamento della Regione Puglia n. 20 del 29.9.2009, le operazioni di sorteggio delle eventuali prove preselettive e delle prove scritte nonché l'intero svolgimento delle prove orali sono registrate con apparecchiature audio-video da personale qualificato, anche esterno, appositamente incaricato.

Il sorteggio dei quesiti delle eventuali prove preselettive deve svolgersi con modalità e tecniche tali da consentire l'immediata proposizione dei quesiti ai concorrenti.

Le registrazioni di cui al punto precedente sono custodite dal segretario della Commissione esaminatrice.

Durante la preselezione non sarà ammessa la consultazione di appunti, testi cartacei, manoscritti, pubblicazioni, dispositivi elettronici o telefonici, né i candidati potranno comunicare tra di loro; i contravventori saranno immediatamente espulsi dalla prova ed esclusi definitivamente dalla selezione.

I criteri di determinazione del punteggio sono i seguenti:

- assegnazione di 1 punto per ciascuna risposta esatta;
- decurtazione di 0,50 punti per ciascuna risposta errata;
- 0 punti per le risposte non date.

All'esito della preselezione sarà stilata apposita graduatoria di merito della categoria e profilo, non valida ai fini della graduatoria concorsuale finale, dandone comunicazione esclusivamente a mezzo pubblicazione sul sito istituzionale dell'Agenzia. È onere del candidato prenderne visione.

L'esito della prova pre-selettiva è utile al solo fine dell'ammissione alle prove successive e non produce alcun punteggio utile per la formazione della graduatoria finale.

Saranno ammessi alle prove successive un numero di candidati pari al triplo dei posti messi a concorso, considerando *ex aequo* tutti coloro che avranno conseguito lo stesso punteggio dell'ultimo posto utile.

La preselezione potrà essere affidata, anche con l'ausilio di sistemi automatizzati, a soggetto esterno specializzato al quale potrà commissionarsi la progettazione, somministrazione e correzione dei test, nonché il supporto alle attività di accoglienza, identificazione e vigilanza; a tal fine, l'Agenzia nominerà appositi comitati di vigilanza, composti da personale dell'Arpal, preposti alle attività di accoglienza, identificazione e controllo durante la prova, supportati al personale del soggetto esterno.

Dalla eventuale preselezione sono esonerati e ammessi direttamente alle prove successive, ai sensi dell'art. 20 della Legge n. 104/1992, i candidati che sono in possesso ed abbiano documentato lo stato di disabilità ≥ 80% secondo le modalità stabilite nel presente bando.

La data ed il luogo della preselezione saranno resi noti unicamente attraverso avviso pubblicato nel sito internet istituzionale e sul portale concorsi dell'Arpal Puglia. Non sarà data alcuna comunicazione individuale e, pertanto, i candidati sono tenuti a presentarsi nella sede, nel giorno e nell'ora indicati muniti di valido

documento di riconoscimento. L'assenza dalla prova per qualsiasi causa, anche se dovuta a forza maggiore, comporta l'esclusione dal concorso.
L'Arpal Puglia si riserva la facoltà di pubblicare la banca dati delle domande entro i cinque giorni antecedenti la prima sessione di preselezione.

ART. 11 – PROVE DI IDONEITA' DI LINGUE E DI INFORMATICA. VERIFICA DELLE ATTITUDINI.
In esito alla eventuale prove preselettiva, i candidati saranno sottoposti a prova di idoneità informatica.
La prova di idoneità di informatica è volta alla verifica delle conoscenze di base e consiste nella somministrazione di un compito da redigere con uno dei più comuni sistemi di videoscrittura. Coloro che risulteranno idonei alla prova di informatica avranno accesso alla successiva prova di lingua inglese.
La prova di idoneità di lingua inglese è volta alla verifica delle conoscenze di livello A1 e consiste nella lettura, interpretazione e traduzione verbale di un breve testo. Coloro che risulteranno idonei alla prova di lingua inglese avranno accesso alla prova di verifica delle attitudini di cui al presente articolo. La prova sarà videoripresa ai sensi dell'art. 15 del regolamento regionale n°20 del 29.09.2009.
Qualora il candidato sia in possesso della patente europea per l'uso del computer (detta anche ICDL, prima ECDL) rilasciata da AICA, e/o della Certificazione linguistica livello di competenza B1 o livelli superiori del Quadro Europeo di riferimento, rilasciata da un ente qualificato ai sensi dell'art. 2 DM MIUR 07.03.2012, non dovrà effettuare la prova di idoneità di cui al presente articolo.
I candidati che avranno conseguito le idoneità informatica e linguistica saranno sottoposti a verifica delle attitudini ai sensi della direttiva n°3/2018 della Funzione Pubblica con somministrazione di test BIG FIVE per il tramite di psicologo del lavoro.
Il calendario delle prove di idoneità sarà pubblicato esclusivamente nel sito istituzionale dell'Arpal Puglia, con un preavviso minimo di 20 giorni prima della data prefissata. Non si provvederà a dare comunicazione individuale ai candidati i quali dovranno avere cura di consultare periodicamente il sito istituzionale ed il portale concorsi dell'Arpal Puglia.

Art. 12 PROVE CONCORSUALI
I candidati che abbiano conseguito le idoneità tutte di cui al procedente articolo avranno accesso allE prove concorsuali.
Le prove concorsuali consistono in due prove scritte, una delle quali può essere a contenuto teorico-pratico e in una prova orale. I candidati devono presentarsi alle prove di esame muniti di un valido documento di riconoscimento. In caso di mancata esibizione del documento il candidato non sarà ammesso a sostenere la prova stessa.

Art. 13 PROVE SCRITTE

Il diario delle prove scritte è pubblicato sul Bollettino Ufficiale della Regione Puglia e sul sito internet di ARPAL, sezione "Albo pretorio", con valore di notifica a tutti gli effetti di legge, almeno quindici giorni prima dell'inizio delle prove medesime.
La prima prova scritta a contenuto teorico è diretta ad accertare il possesso delle competenze tecnico-professionali relative al profilo professionale oggetto del concorso e consiste nello svolgimento di un elaborato su tematiche di carattere generale, in relazione alle professionalità richieste, con riflessi su materie attinenti allo svolgimento delle funzioni dirigenziali ed è mirata ad accertare l'attitudine all'analisi di fatti ed avvenimenti, nonché alla riflessione critica.
La seconda prova scritta a contenuto pratico è volta ad accertare le capacità organizzative e gestionali proprie della figura dirigenziale nella pubblica amministrazione e consiste nella risoluzione di un caso e/o nell'elaborazione di un atto, provvedimento o elaborato teorico-specialistico ed è mirata a verificare l'attitudine all'analisi ed alla soluzione di problemi inerenti le funzioni da svolgere.
Le materie oggetto delle prove scritte sono le seguenti:

- Organizzazione e ordinamento dell'Arpal Puglia

- Diritto amministrativo: Legge n. 241/1990; D.lgs. n. 33/2013
- Diritto del lavoro e legislazione sociale
- Legislazione comunitaria, nazionale e regionale in materia di politiche attive del lavoro e funzioni e competenze della Regione in materia di servizi per l'impiego e collocamento al lavoro: L.300/1970; L. 56/1987; L. 68/1999; D.LGS 81/2015; D.LGS 150/2015; L.26/2019.
- Norme di tutela dei dati personali - Regolamento UE n. 679/2016 e D.lgs. n. 196/2003
- Nozioni sui reati contro la P.A.
- Conoscenza del CCNL Regioni ed Autonomie locali, del Codice disciplinare e del Codice di comportamento.

L'assenza dalle prove scritte comporta l'automatica esclusione dei candidati dalla procedura concorsuale.
I candidati devono presentarsi alle prove scritte muniti di un valido documento di riconoscimento. In caso di mancata esibizione del documento il candidato non sarà ammesso a sostenere le prove.
Sono ammessi alla prova orale i candidati che avranno conseguito in ciascuna delle prove scritte un punteggio di almeno 21/30.
I risultati delle prove scritte sono portati a conoscenza dei candidati mediante pubblicazione sul sito internet di ARPAL, sezione "Albo pretorio" e nel Bollettino Ufficiale della Regione Puglia, con valore di notifica a tutti gli effetti di legge. La pubblicazione sostituisce ogni comunicazione e pertanto non avverrà alcuna comunicazione diretta ai candidati

ART. 14 – PROVA ORALE

La prova orale potrà essere articolata secondo le modalità previste dall'art. 247 comma 5 del Decreto legge 34/2020 e secondo quanto previsto dall'art. 15 del regolamento regionale n.20 del 29.9.2009.
Sarà effettuata la videoregistrazione delle prove orale così come previsto dall'art. 15 del regolamento regionale n.20 del 29.9.2009.
Al fine di assicurare il rispetto del diritto alla riservatezza, la registrazione della prova orale di ciascun candidato sarà visionabile esclusivamente a seguito di accoglimento di apposita istanza del richiedente che dimostri un interesse diretto, concreto e attuale alla visione.
Il calendario sarà pubblicato esclusivamente nel sito istituzionale dell'Arpal Puglia, con un preavviso minimo di 20 giorni prima della data prefissata. Non si provvederà a dare comunicazione individuale ai candidati i quali dovranno avere cura di consultare periodicamente il sito istituzionale ed il portale concorsi dell'Arpal Puglia.
Il colloquio avrà carattere interdisciplinare e sarà volto ad accertare la preparazione e le capacità professionali dei candidati, nonché le conoscenze e competenze necessarie per l'accesso al profilo professionale, sui seguenti ambiti e materie:

- Organizzazione e ordinamento dell'Arpal Puglia
- Diritto amministrativo: Legge n. 241/1990; D.lgs. n. 33/2013
- Diritto del lavoro e legislazione sociale
- Legislazione comunitaria, nazionale e regionale in materia di politiche attive del lavoro e funzioni e competenze della Regione in materia di servizi per l'impiego e collocamento al lavoro: L.300/1970; L. 56/1987; L. 68/1999; D.LGS 81/2015; D.LGS 150/2015; L.26/2019.
- Norme di tutela dei dati personali - Regolamento UE n. 679/2016 e D.lgs. n. 196/2003
- Nozioni sui reati contro la P.A.
- Conoscenza del CCNL Regioni ed Autonomie locali, del Codice disciplinare e del Codice di comportamento.

Il colloquio verterà, oltre che sulle suddette tematiche, anche sulla conoscenza della lingua italiana per i soli candidati non italiani (art. 3, c. 1, lett. c, DPCM n. 174/1994 e art. 7, c. 3-ter, Legge n. 97/2013).
La valutazione del colloquio sarà espressa in trentesimi e si intenderà superato qualora i candidati abbiano riportato una votazione di almeno 21/30, oltre che alla conoscenza della lingua italiana per i candidati non italiani.

ART. 15 – CALENDARIO E SEDE DELLE PROVE

L'eventuale prova preselettiva, le prove di idoneità ed il colloquio si svolgeranno nei giorni comunicati sul sito istituzionale dell'Arpal Puglia.

La sede delle prove sarà individuata nel territorio della Regione Puglia, in luogo agevolmente accessibile con mezzi pubblici.
La mancata presentazione alle prove comporterà l'automatica esclusione dalla procedura.
Nel sito internet dell'Agenzia saranno pubblicate tutte le informazioni sulle prove selettive e principalmente la sede e il diario delle prove, oltre che le successive date del colloquio e la graduatoria finale.

Art. 16 (COMMISSIONE ESAMINATRICE)
La Commissione esaminatrice viene nominata con atto del Commissario Straordinario dell'A.R.P.A.L. previo avviso pubblico per la raccolta delle candidature.

ART. 17 - FORMAZIONE GRADUATORIA
La graduatoria finale di merito è unica ed è formata secondo l'ordine derivante dal punteggio riportato al colloquio da ciascuno dei candidati, nonché del punteggio conseguito a seguito di valutazione dei titoli di studio e di servizio.
Sono dichiarati vincitori, per i posti complessivamente messi a selezione, i candidati utilmente collocati nella graduatoria.
La graduatoria è approvata dal Commissario Straordinario dell'A.R.P.A.L il quale dovrà accertare anche la regolarità della procedura, tenendo conto delle riserve nonché dei titoli di preferenza e precedenza di cui all'art. 5 del decreto del Presidente della Repubblica 9 maggio 1994, n. 487. A parità di merito, ai sensi del medesimo articolo, sono preferiti:
1) gli insigniti di medaglia al valor militare;
2) i mutilati ed invalidi di guerra ex combattenti;
3) i mutilati ed invalidi per fatto di guerra;
4) i mutilati ed invalidi per servizio nel settore pubblico e privato;
5) gli orfani di guerra;
6) gli orfani di caduti per fatto di guerra;
7) gli orfani di caduti per servizio nel settore pubblico e privato;
8) i feriti in combattimento;
9) gli insigniti di croce di guerra o di altra attestazione speciale di merito di guerra nonché i capi di famiglia numerosa;
10) i figli dei mutilati e degli invalidi di guerra ex combattenti;
11) i figli dei mutilati e degli invalidi per fatto di guerra;
12) i figli dei mutilati e degli invalidi per servizio nel settore pubblico e privato;
13) i genitori vedovi non risposati, i coniugi non risposati e le sorelle ed i fratelli vedovi o non sposati dei caduti di guerra;
14) i genitori vedovi non risposati, i coniugi non risposati e le sorelle ed i fratelli vedovi o non sposati dei caduti per fatto di guerra;
15) i genitori vedovi non risposati, i coniugi non risposati e le sorelle ed i fratelli vedovi o non sposati dei caduti per servizio nel settore pubblico o privato;
16) coloro che abbiano prestato servizio militare come combattenti;
17) coloro che abbiano prestato lodevole servizio a qualunque titolo, per non meno di un anno, nell'amministrazione che ha indetto il concorso;
18) i coniugati ed i non coniugati con riguardo al numero dei figli a carico;
19) gli invalidi e i mutilati civili;
20) i militari volontari delle forze armate congedati senza demerito al termine della ferma o rafferma.
A parità di merito e di titoli ai sensi dell'articolo 5 del decreto del Presidente della Repubblica 9 maggio 1994, n. 487, la preferenza è determinata:
a) dal numero dei figli a carico, indipendentemente dal fatto che il candidato sia coniugato o meno;
b) dall'aver prestato lodevole servizio nelle amministrazioni pubbliche;
c) dalla minore età del candidato ai sensi dell'art. art. 3 comma 7 della Legge del 15 maggio 1997, n. 127.

I predetti titoli devono essere posseduti entro il termine di scadenza per la presentazione della domanda ed essere espressamente dichiarati nella domanda stessa.
Entro il termine perentorio di quindici giorni, decorrenti dal giorno successivo a quello in cui ha sostenuto la prova orale con esito positivo, il candidato che intende far valere i titoli di preferenza elencati nel presente articolo, avendoli espressamente dichiarati nella domanda di ammissione al concorso, deve presentare o far pervenire, al seguente indirizzo di posta elettronica certificata **arpalpuglia@pec.rupar.puglia.it** le relative dichiarazioni sostitutive di cui agli art. 46 e 47 del DPR n.445 del 28 dicembre 2000, accompagnate dalla copia fotostatica non autenticata di uno dei documenti di riconoscimento in corso di validità tra quelli previsti dall'articolo 35 del D.P.R. n. 445/2000. Nella dichiarazione sostitutiva il candidato deve indicare, fatta eccezione per il numero dei figli a carico, l'amministrazione che ha emesso il provvedimento di conferimento del titolo di preferenza e la data di emissione.
Dalle dichiarazioni sostitutive deve risultare il possesso dei titoli di preferenza alla data di scadenza del termine utile per la presentazione della domanda di ammissione al concorso.
A parità di punti saranno osservati i titoli di preferenza stabiliti dal presente bando. In caso di parità di punteggio, varrà la più giovane di età.
La graduatoria sarà pubblicata sul sito istituzionale dell'Agenzia con validità secondo le vigenti disposizioni.

ART. 18 - ASSUNZIONE

L'assunzione in servizio è subordinata alla sussistenza delle risorse finanziarie sufficienti a fare fronte alla spesa conseguente.
Le assunzioni verranno disposte secondo l'ordine della graduatoria, tenuto conto delle eventuali riserve e/o preferenze di legge.
I concorrenti dichiarati vincitori della selezione saranno invitati, con comunicazione individuale a mezzo pec, a produrre la documentazione necessaria per l'assunzione entro il termine loro assegnato.
Scaduto inutilmente il termine assegnato, l'Agenzia non darà luogo alla stipulazione del contratto. Coloro che non stipuleranno il contratto saranno considerati rinunciatari e ne sarà dichiarata la decadenza.
La stipulazione del contratto individuale di lavoro e l'inizio del servizio sono comunque subordinati al comprovato possesso dei requisiti di cui al presente bando.
Dopo la stipulazione del contratto gli assunti che, senza giustificato motivo, non assumeranno servizio nel termine loro assegnato, saranno dichiarati decaduti, salvo possibilità di proroga per giustificati e comprovati gravi motivi.
Relativamente al numero dei posti messi a concorso pari a 16 unità, 8 unità saranno assunte nell'anno 2020 e 8 unità saranno assunte nel 2021.
I vincitori, ai sensi dell'art. 51 del CCNL 21 maggio 2018, saranno sottoposti ad un periodo di prova di 4 settimane.
La sede di servizio è presso la sede dell'ARPAL ovvero presso i Centri per l'impiego ed uffici dell'intero territorio della Regione Puglia; l'assegnazione avverrà d'ufficio sulla base dei fabbisogni dell'Agenzia, secondo l'ordine di graduatoria.
Le assunzioni avverranno nel rispetto di quanto stabilito con DGR n. 318 del 21/02/2019.
Per quanto non espressamente previsto dal presente bando si fa riferimento alle norme legislative, regolamentari e contrattuali nazionali, allo Statuto ed ai Regolamenti dell'Agenzia e della Regione Puglia.

ART. 19 - TRATTAMENTO DATI PERSONALI

Ai sensi degli artt. 13 e 14 del Regolamento (UE) 2016/679 il trattamento dei dati personali forniti dai candidati in sede di partecipazione al concorso o comunque acquisiti a tal fine dall'Arpal-Puglia, con sede a Bari, è finalizzato unicamente all'espletamento dello stesso concorso, con l'utilizzo delle procedure necessarie per perseguire tale finalità.
Il titolare del trattamento dei dati è l'Arpal Puglia, nella persona del legale rappresentante.
Il conferimento dei dati è necessario per valutare i requisiti di partecipazione ed il possesso dei titoli. Il loro

mancato, parziale o inesatto conferimento potrà avere, come conseguenza, l'impossibilità di partecipare al concorso o precluderne la valutazione o la non ammissibilità al concorso.
Il trattamento sarà improntato ai principi di correttezza, liceità, trasparenza e tutela della riservatezza.
Si osserveranno le prescrizioni stabilite dal Garante per la protezione dei dati personali con Provvedimento n. 146 del 05/06/2019.
I dati forniti saranno oggetto di raccolta, registrazione, organizzazione, strutturazione, conservazione, adattamento o modifica, estrazione, consultazione, uso, comunicazione mediante trasmissione, raffronto, cancellazione o distruzione.
I dati personali raccolti e trattati riguardano:
- dati identificativi: cognome e nome, residenza, luogo e data di nascita, codice fiscale, dati di contatto, identificativo online;
- situazione familiare ed elementi caratteristici della identità;
- dati di connessione e di localizzazione.

Per il necessario svolgimento della procedura è previsto, nella misura strettamente pertinente, limitata e funzionale, il trattamento delle seguenti categorie particolari di dati personali:
- dati inerenti l'origine razziale o etnica;
- dati inerenti lo stato di salute;
- dati relativi a condanne penali.

Il trattamento sarà effettuato con strumenti manuali, informatici e telematici in modo da garantire la sicurezza, l'integrità e la riservatezza dei dati stessi nel rispetto delle misure organizzative, fisiche e logiche previste dalle disposizioni vigenti.
In particolare si adottano misure di sicurezza con:
- sistemi di autenticazione;
- sistemi di autorizzazione;
- sistemi di protezione;
- minimizzazione;
- misure specifiche per assicurare la continua riservatezza, integrità, disponibilità e resilienza dei sistemi e dei servizi che trattano i dati personali.

I dati raccolti saranno conservati per il tempo necessario alla definizione del procedimento concorsuale secondo quanto previsto dalla normativa vigente, ad eccezione dei verbali che saranno conservati permanentemente.
L'interessato potrà, in qualsiasi momento, nei casi previsti dalla normativa:
- richiedere maggiori informazioni in relazione ai contenuti della presente informativa;
- accedere ai dati personali;
- ottenere la rettifica, l'integrazione o la cancellazione degli stessi o la limitazione del trattamento;
- opporsi al trattamento;
- richiedere la portabilità dei dati;
- revocare il consenso, comunque senza pregiudicare la liceità del trattamento basata sul consenso conferito prima della revoca;
- proporre reclamo al Garante Privacy;
- chiedere il risarcimento dei danni conseguenti alla violazione della normativa.

I candidati possono, altresì, contattare il Responsabile della Protezione dei Dati personali presso l'Arpal Puglia per tutte le questioni relative al trattamento dei loro dati. La casella mail, a cui potranno rivolgersi per le questioni relative ai trattamenti di dati che li riguardano è: protocollo@arpal.regione.puglia.it.

ART. 20 - COMUNICAZIONI

Tutte le comunicazioni inerenti la presente selezione saranno effettuate esclusivamente attraverso la pubblicazione sul sito web istituzionale dell'Arpal Puglia.
Qualora si dovesse rendere necessario comunicare individualmente con i singoli candidati, per ragioni istruttorie o di garanzia per le rispettive posizioni, sarà utilizzata la casella di posta elettronica indicata dagli stessi nella domanda. In ogni caso nessuna comunicazione o convocazione sarà inviata a mezzo posta ordinaria.

ART. 21 – DISPOSIZIONI TRANSITORIE E FINALI

L'Arpal-Puglia si riserva la facoltà di annullare, revocare, sospendere, prorogare o di riaprire i termini della selezione indetta nei seguenti casi:

a) preclusioni normative derivanti da disposizioni di legge che comportino il blocco delle assunzioni o facciano venir meno l'esigenza stessa della selezione o dell'assunzione;
b) preclusioni finanziarie sopravvenute;
c) motivate ragioni di interesse pubblico;
d) necessità amministrative o procedurali di prorogare o riaprire i termini della selezione nel caso in cui si debbano apportare modifiche od integrazioni al bando per la selezione; in tali casi, si procederà alla proroga o alla "riapertura dei termini" di scadenza della selezione, per un periodo di tempo ritenuto congruo in relazione ai motivi che hanno richiesto la proroga o la riapertura dei termini, fatta salva la validità delle domande di ammissione già pervenute ed in regola anche con le modifiche od integrazioni stesse; le domande presentate in precedenza resteranno valide, ed i candidati avranno la facoltà di integrare entro il nuovo termine, la documentazione allegata.

In ogni caso l'Agenzia si riserva di non procedere in tutto o in parte alle assunzioni dei vincitori qualora dovessero intervenire norme vincolistiche o chiarimenti applicativi ostativi alle assunzioni, in caso di pregiudizio ai vincoli di bilancio, o ancora in caso di assenza di scoperture in dotazione organica dovute a mancate cessazioni o altre motivazioni, e in caso di mancata conferma dei posti nei Piani dei fabbisogni di personale.

L'Arpal Puglia non assume alcuna responsabilità per la dispersione di comunicazioni dipendente da inesatte indicazioni del recapito da parte del concorrente oppure da mancata o tardiva comunicazione del cambiamento dei dati di recapito indicati nella domanda, né per ogni forma di dispersione o mancata ricezione delle comunicazioni inviate.

La Commissione esaminatrice è competente per l'espletamento di tutte le fasi della presente selezione.

L'Appendice costituisce parte integrante e sostanziale del presente bando.

Per tutto quanto non previsto dal presente bando si fa espresso riferimento alle disposizioni del Regolamento per il reclutamento del personale con contratto a tempo indeterminato dell'Arpal-Puglia, nonché alle norme di legge in materia di accesso al pubblico impiego.

Eventuali richieste di informazioni o di chiarimenti relativi al bando potranno essere inoltrate a: protocollo@arpal.regione.puglia.it. Responsabile del procedimento è il Dirigente della U.O. Affari generali, Personale, Formazione e Contenzioso.

Il Commissario Straordinario
dr. Massimo Cassano

APPENDICE AL BANDO PER LA SELEZIONE ARPAL PUGLIA
(profilo professionale-job description)

ESPERTO IN VALUTAZIONE DELLA PERFOMANCE ED IN ANALISI E VALUTAZIONE DELLE POLITICHE PUBBLICHE
Cat. D

TITOLO DI STUDIO RICHIESTO PER L'ACCESSO:
Laurea di primo livello (DM 270/04);
Laurea triennale (DM 509/99)
in alternativa,
Diploma di laurea vecchio ordinamento (previgente al DM 509/99);
Laurea specialistica (DM 509/99);
Laurea magistrale (DM 270/04).

ATTIVITÀ
- Supporta il Sistema di misurazione e valutazione delle performance.
Elabora gli indicatori collegati allo svolgimento del ciclo di gestione della performance integrati con il ciclo della programmazione economico finanziaria.
- Cura i rapporti con l'organismo di valutazione della performance.
- Supporta il sistema di valutazione della performance organizzativa, individuale e correlata al risk management.
Fornisce consulenza strategica in ambito di metodologie e strumenti di analisi e valutazione delle politiche pubbliche, di *policy-making* e *decision-making,* di programmazione di politiche pubbliche e di piani e Programmi di finanziamento.
Elabora metodologie per stimare gli effetti prodotti dalle politiche pubbliche nonché processi di implementazione di programmi complessi al fine di metterne in evidenza le eventuali criticità ed opportunità.
Monitora l'andamento delle azioni poste in essere, intervenendo con eventuali azioni correttive.

CONOSCENZE E COMPETENZE
Elevata conoscenza generale, derivata anche da ampia esperienza, del funzionamento delle organizzazioni pubbliche, dell'Ente e delle strutture deputate alla ricerca.
Conoscenza del quadro normativo che regola il mercato del lavoro ed il fenomeno migratorio.
Conoscenza della legislazione sociale
Consolidate conoscenze in sociologia ed economia del lavoro, di metodologia e statistica per la ricerca sociale.
Conoscenza della programmazione regionale in materia di servizi al lavoro e politiche attive a valere sul FSE.
Conoscenza di elementi di valutazione e rendicontazione di progetti a valere su fondi strutturali
Progettazione dei database statistici a partire dalle informazioni amministrative.
Disegno di indagini qualitative, costruzioni di questionari e loro realizzazione in modalità web assisted.
Conoscenza evoluta dei sistemi di *office automation* e dei *software* applicativi in uso nella gestione delle banche dati amministrative.
Conoscenza approfondita delle diverse fonti dati per l'analisi territoriale del mercato del lavoro, dei sistemi classificatori utilizzati, delle problematiche inerenti la loro messa a confronto.
Conoscenza della letteratura socio-economica specialistica, capacità di redigere rapporti di ricerca e saggi.
Capacità di gestire gruppi di lavoro, di fissare obiettivi, di rispettare scadenze, di parlare in pubblico.
Conoscenza dei fondamenti di diritto amministrativo e diritto pubblico.
Conoscenza della contabilità pubblica.
Cultura generale.

COMPETENZE TRASVERSALI:
Capacità di lavorare in gruppo, risolvere i problemi, gestire organizzazioni complesse, lavorare per risultati, comunicazione;
Capacità di identificare problemi, anche complessi, e raccogliere le informazioni utili a proporre/valutare possibili opzioni di risoluzione.

Competenze informatiche relative all'uso degli applicativi di ufficio e di specifici applicativi web in relazione ai servizi del lavoro.
Competenze linguistiche: conoscenza della lingua inglese almeno a livello B1

RESPONSABILITA' E RISULTATI

Ha autonomia gestionale e tecnica nel quadro di indirizzo dell'Ente.
È responsabile dei processi e delle attività svolte direttamente o dal personale coordinato.
È responsabile della gestione efficiente delle risorse affidategli e garantisce la qualità dei processi.
risultati attesi sono relativi ai processi e alle attività svolte direttamente o tramite altro personale, al raggiungi mento degli obiettivi assegnati, alla capacità di fornire informazioni e dati sul raggiungimento dei singoli risultati.

ARPAL PUGLIA

CONCORSO PUBBLICO, PER ESAMI, PER L'ASSUNZIONE DI N. 16 UNITÀ DI PERSONALE A TEMPO PIENO E INDETERMINATO, CON IL PROFILO PROFESSIONALE DI "SPECIALISTA IN COMUNICAZIONE", CATEGORIA D-POSIZIONE ECONOMICA D1, CCNL FUNZIONI LOCALI PER IL POTENZIAMENTO DEI CENTRI PER L'IMPIEGO E LE POLITICHE ATTIVE DEL LAVORO.

Il COMMISSARIO STRAORDINARIO DELL'ARPAL PUGLIA

VISTI:

- la legge 7 agosto 1990, n. 241, recante "Nuove norme in materia di procedimento amministrativo e di diritto di accesso ai documenti amministrativi";
- la legge 5 febbraio 1992, n. 104, recante "Legge quadro per l'assistenza, l'integrazione sociale e i diritti delle persone handicappate";
- la legge 12 marzo 1999, n. 68, recante "Norme per il diritto al lavoro dei disabili", e in particolare l'articolo 3 e l'articolo 18, comma 2, concernenti le quote d'obbligo occupazionale a favore delle suddette categorie protette;
- il decreto legislativo 30 marzo 2001, n. 165, recante "Norme generali sull'ordinamento del lavoro alle dipendenze delle amministrazioni pubbliche";
- il decreto legislativo 15 marzo 2010, n. 66, "Codice dell'ordinamento militare" e in particolare gli articoli 678 e 1014;
- il decreto-legge 24 giugno 2014, n. 90, convertito, con modificazioni, nella legge 11 agosto 2014, n. 114, con particolare riguardo all'articolo 25, comma 9, che ha introdotto il comma 2- *bis* dell'articolo 20 della legge 5 febbraio 1992, n. 104;
- la legge 28 dicembre 2018, n. 145, concernente il "Bilancio di previsione per l'anno finanziario 2019 e bilancio pluriennale per il triennio 2019-2021" ed, in particolare, l'articolo 1, comma 258 nella parte in cui, tra l'altro, viene fatta espressa deroga alla mobilità di cui all'art. 30, comma 2 bis del D.Lgs. 165/2001;
- il decreto legge n. 4 del 28 gennaio 2019 "*Disposizioni urgenti in materia di reddito di cittadinanza e di pensioni*", convertito con modificazioni dalla legge 28 marzo 2019, n. 26;
- il decreto del Presidente della Repubblica 9 maggio 1994, n. 487 recante "Regolamento recante norme sull'accesso agli impieghi nelle pubbliche amministrazioni e le modalità di svolgimento dei concorsi, dei concorsi unici e delle altre forme di assunzione nei pubblici impieghi";
- il decreto del Presidente della Repubblica 28 dicembre 2000, n. 445, recante il "Testo Unico delle disposizioni legislative e regolamentari in materia di documentazione amministrativa";
- il decreto del Ministero del Lavoro e delle Politiche Sociali del 28 giugno 2019, n. 74;
- il contratto collettivo nazionale di lavoro relativo al personale non dirigenziale del comparto funzioni locali per il periodo 2016-2018, sottoscritto il 21 maggio 2018;
- il REGOLAMENTO REGIONALE 29 settembre 2009, n. 20 attuativo della Legge Regionale n. 15 del 20 giugno 2008 "Principi e linee guida in materia di trasparenza dell'attività amministrativa nella Regione Puglia".
- Il Decreto legge n. 34 del 19 maggio 2020, recante misure urgenti in materia di salute, sostegno al lavoro e all'economia, nonché di politiche sociali connesse all'emergenza epidemologica da COVID 19 (artt. 247, 248, 249);
- la Deliberazione della Regione Puglia n. 203 del 5 febbraio 2019 di approvazione del Regolamento per il reclutamento del personale a tempo determinato ed indeterminato nonché per il conferimento di incarichi ad esperti esterni da parte dell'Agenzia Regionale per le Politiche Attive del Lavoro (A.R.P.A.L. Puglia) istituita con Legge Regionale 29 giugno 2018, n. 29;
- la Deliberazione del Commissario Straordinario n. 20 del 05/05/2020 di adozione del piano di attuazione regionale per il rafforzamento dei servizi dell'impiego ed in particolare l''art. 4 della convenzione n. 3380 del 17/12/l tra ARPAL e direzione generale per la lotta alla povertà e la programmazione sociale del Ministero del Lavoro;

- la Deliberazione del Commissario Straordinario n. 60 del 30 dicembre 2019 di definizione dei profili professionali in attuazione del contratto collettivo nazionale del personale del comparto funzioni locali;
- la Deliberazione del Commissario Straordinario n. 8 del 17 febbraio 2020 di modifica della Deliberazione n. 60 del 30 dicembre 2019 e di riapprovazione dei profili professionali in attuazione del contratto collettivo nazionale del personale del comparto funzioni locali
- la Deliberazione del Commissario Straordinario n. 11 del 2 marzo 2020 di approvazione del Piano annuale dei fabbisogni di personale per le annualità 2020-2021
- la Deliberazione del Commissario Straordinario n. 24 del 11 maggio 2020 di approvazione del Piano triennale dei fabbisogni di personale per l'annualità 2020;

RENDE NOTO

ART. 1 - TIPO DI SELEZIONE E OGGETTO

E' indetto un concorso pubblico, per esami, di n. 16 **SPECIALISTA IN COMUNICAZIONE**, CATEGORIA D- POSIZIONE ECONOMICA D1,", per il potenziamento dei centri per l'impiego e le politiche attive del lavoro, con inquadramento, corrispondente alla categoria D posizione economica D1, del comparto Funzioni locali. I posti previsti afferiscono al profilo professionale di **SPECIALISTA IN COMUNICAZIONE**, CATEGORIA D- POSIZIONE ECONOMICA D1,"di cui all'allegato A alla Deliberazione del Commissario Straordinario n. 8 del 17 febbraio 2020 di modifica della Deliberazione n. 60 del 30 dicembre 2019 di riapprovazione dei profili professionali in attuazione del contratto collettivo nazionale del personale del comparto funzioni locali, che ne individua le caratteristiche e i contenuti.
Relativamente al numero dei posti messi a concorso pari a 16 unità, 8 unità saranno assunte nell'anno 2020 e 8 unità saranno assunte nel 2021.
Il numero dei posti messi a concorso potrà essere ridotto in ragione dei posti che potranno essere coperti all'esito delle procedure di mobilità obbligatoria ai sensi dell'articolo 34-bis del decreto legislativo 30 marzo 2001, n. 165 avviate alla data di pubblicazione del presente bando. L'eventuale riduzione del numero dei posti messi a concorso, distinta per profilo professionale, sarà comunicata ai candidati mediante pubblicazione sulla sezione dedicata del portale dell'Agenzia/Amministrazione trasparente/Concorsi.
La selezione è disciplinata dalle norme contenute nel Regolamento per il reclutamento del personale a tempo determinato approvato con D.G.R. n. 203/2019, nonché dalle disposizioni vigenti in materia e dal presente bando.

Si garantiscono le pari opportunità tra donne e uomini per l'accesso al lavoro ai sensi del D. Lgs. n. 198/2006.
Ai sensi degli articoli 678 e 1014 del decreto legislativo 15 marzo 2010, n. 66, il trenta per cento dei posti (pari a 6 posti massimo) è riservato ai volontari in ferma breve e ferma prefissata delle Forze armate congedati senza demerito ovvero durante il periodo di rafferma, ai volontari in servizio permanente, nonché agli ufficiali di complemento in ferma biennale e agli ufficiali in ferma prefissata che hanno completato senza demerito la ferma contratta, ove in possesso dei requisiti previsti dal bando. La riserva di applicherà qualora i candidati appartenenti alla categoria abbiano conseguito nella valutazione di tutte le prove una votazione di almeno 21/30, nonché l'idoneità all'accertamento della conoscenza della lingua inglese, all'uso delle apparecchiature e delle applicazioni informatiche più diffuse oltre che alla conoscenza della lingua italiana per i candidati non italiani.
Oltre alla suddetta riserva saranno applicate anche le riserve di legge ai sensi della legge 68/1999; pertanto si applica la riserva per n° 1 posti per la categoria ex art. 3 della legge 68/1999 e n. 1 posti articolo 18 legge 68/1999. La riserva di applicherà qualora i candidati appartenenti alla categoria abbiano conseguito nella valutazione di tutte le prove una votazione di almeno 21/30, nonché l'idoneità all'accertamento della conoscenza della lingua inglese, all'uso delle apparecchiature e delle applicazioni informatiche più diffuse oltre che alla conoscenza della lingua italiana per i candidati non italiani.
Le riserve di legge, in applicazione della normativa vigente, e i titoli di preferenza sono valutati esclusivamente

all'atto della formulazione della graduatoria di merito di cui al successivo articolo 17 nel limite massimo del 50 per cento del totale dei posti.
Resta fermo che il reclutamento di personale attraverso la presente procedura dovrà comunque rientrare nell'ambito delle previsioni finanziarie stabilite nel Piano straordinario di potenziamento dei centri per l'impiego e delle politiche attive del lavoro, previsto dal decreto legge n. 4 del 28 gennaio 2019 "Disposizioni urgenti in materia di reddito di cittadinanza e di pensioni", convertito con modificazioni dalla legge 28 marzo 2019, n. 26, e del decreto del Ministero del Lavoro e delle Politiche sociali del 28 giugno 2019 a seguito di intesa, ai sensi dell'art. 8, comma 6 della legge, 131/2003, intervenuta in sede di Conferenza permanente per i rapporti tra lo Stato, le Regioni e le Province autonome di Trento e Bolzano.
L'assunzione è subordinata, quindi, all'erogazione effettiva delle risorse finanziarie. Pertanto, nell'ipotesi in cui non vengano effettivamente trasferite le risorse finanziarie necessarie alla Regione Puglia entro la conclusione della procedura concorsuale, il presente concorso sarà conseguentemente sospeso o revocato, senza che i candidati possano vantare alcuna pretesa di qualsivoglia natura nei confronti dell'Amministrazione regionale.
L'Agenzia, per motivate esigenze di pubblico interesse, si riserva altresì la facoltà di prorogare, prima della scadenza, il termine per la presentazione delle domande e/o di riaprire il termine fissato dal bando per la presentazione delle domande, nonché di procedere alla revoca del bando in qualsiasi fase del procedimento di selezione.

ART. 2 - PROFILO PROFESSIONALE

Nel sistema contrattuale di classificazione **SPECIALISTA IN COMUNICAZIONE** è collocato nella Categoria D ed è connotato dalle seguenti caratteristiche:

- elevate conoscenze pluri-specialistiche la cui base teorica di conoscenza è acquisibile con la laurea breve o il diploma di laurea ed un grado di esperienza pluriennale;
- contenuto di tipo tecnico gestionale o direttivo, con responsabilità di risultati relativi a importanti e diversi processi produttivi/amministrativi;
- elevata complessità dei problemi da affrontare basata su modelli teorici non immediatamente utilizzabili ed elevata ampiezza delle soluzioni possibili;
- relazioni organizzative interne di natura negoziale e complessa, gestite anche tra unità organizzative diverse da quella di appartenenza, relazioni esterne (con altre istituzioni) anche di tipo diretto, anche con rappresentanza istituzionale; relazioni con gli utenti di natura diretta, anche complesse, e negoziale.

La Job description del profilo professionale è riportata nell'Appendice al presente bando, del quale ne costituisce parte integrante e sostanziale.

ART. 3 - TRATTAMENTO ECONOMICO

Il trattamento economico è determinato in base alle norme contrattuali vigenti ed è soggetto alle ritenute erariali, previdenziali ed assistenziali di legge.

ART. 4 - REQUISITI GENERALI DI AMMISSIONE

I requisiti richiesti per l'ammissione alla selezione, tutti obbligatoriamente dichiarati, a pena di esclusione, nella domanda di partecipazione, sono:

a. cittadinanza italiana o di uno degli Stati membri dell'Unione Europea purché in possesso di adeguata conoscenza della lingua italiana. Possono presentare domanda, ai sensi dell'art. 38, comma 1 e 3 bis, del D. lgs. n. 165/2001, anche i familiari dei cittadini degli Stati membri dell'Unione europea non aventi la cittadinanza di uno Stato membro che siano titolari del diritto di soggiorno o del diritto di soggiorno permanente nonché i cittadini di Paesi terzi che siano titolari del permesso di soggiorno UE per soggiornanti di lungo periodo o che siano titolari dello status di rifugiato ovvero dello status di protezione sussidiaria;
b. età non inferiore agli anni 18 alla data di scadenza del termine stabilito per la presentazione della domanda e non superiore a quella prevista dalle norme vigenti per il collocamento a riposo;
c. pieno godimento dei diritti civili e politici, anche negli stati di appartenenza;
d. iscrizione nelle liste elettorali;

e. idoneità fisica all'impiego ed allo svolgimento delle funzioni relative allo specifico profilo, senza limitazioni o prescrizioni, ovvero compatibilità dell'eventuale handicap e delle residue capacità lavorative con le specifiche mansioni da svolgere (l'Agenzia si riserva di sottoporre i vincitori della selezione a visita medica di controllo, al fine di verificare l'idoneità alle mansioni da svolgere);
f. non essere privo della vista in considerazione delle mansioni proprie del profilo professionale che prevede l'utilizzo di videoterminali (art. 1 della Legge n. 120/1991);
g. possesso dei requisiti specifici di ammissione richiesti nel presente bando, ivi compreso il titolo di studio indicato per lo specifico profilo professionale;
h. posizione regolare nei confronti dell'obbligo di leva, per i cittadini italiani soggetti a tale obbligo (*per i soli candidati di sesso maschile nati entro il 31/12/1985*);
i. non essere stati destituiti o dispensati dall'impiego presso una Pubblica Amministrazione, ovvero non essere stati dichiarati decaduti da un impiego pubblico, né in precedenza licenziati per giusta causa o giustificato motivo soggettivo o per motivi disciplinari;
j. non aver riportato condanne penali passate in giudicato e non avere procedimenti penali in corso o misure che impediscano la costituzione del rapporto di lavoro con la P.A.;
k. non essere stati dichiarati interdetti dai pubblici uffici con sentenza passata in giudicato.

2. I suindicati requisiti devono essere posseduti alla data di scadenza del termine stabilito per la presentazione della domanda di ammissione alla selezione e permanere sino al momento della eventuale sottoscrizione del contratto individuale di lavoro.

3. I cittadini degli Stati membri dell'Unione Europea (art. 3 DPCM n. 174/1994) e gli equiparati dovranno possedere, ai fini dell'accesso al posto, i seguenti requisiti:

a. godimento dei diritti civili e politici anche negli Stati di appartenenza o di provenienza;
b. tutti i requisiti, generali e specifici, richiesti per i cittadini italiani, salvo che per la titolarità della cittadinanza;
c. adeguata conoscenza della lingua italiana (parlata e scritta).

Per la partecipazione al concorso pubblico, per esami, a tempo pieno e indeterminato di n. 16 unità di personale, con profilo professionale **SPECIALISTA IN COMUNICAZIONE**, per il potenziamento dei centri per l'impiego e le politiche attive del lavoro cat. d, posizione economica d1 è richiesto il pagamento di un contributo di partecipazione pari ad euro 10,00 con pagamento da effettuare attraverso pagoPA al link https://pagopa.rupar.puglia.it/pa/public/richiestaPagamentoSpontaneo.html?codTipo=TASSA_CONCORSO causale concorso 16D1 **SPECIALISTA IN COMUNICAZIONE**

Gli estremi della relativa ricevuta di pagamento dovranno essere riportati nella domanda di partecipazione e la stessa ricevuta dovrà essere allegata alla domanda. Il contributo di ammissione non sarà rimborsato qualora il candidato non partecipi alla selezione per cause non imputabili all'agenzia.

ART. 5 –REQUISITI SPECIFICI DI AMMISSIONE

Costituisce requisito specifico di ammissione il possesso del Diploma di Laurea o altro titolo accademico riportato nell'Appendice al presente bando per la selezione del profilo professionale di cui trattasi.

Nel caso di titolo di studio equipollente il candidato dovrà indicare espressamente la norma che stabilisce l'equipollenza.

Il titolo di studio deve essere posseduto alla data di scadenza del termine per la presentazione della domanda di ammissione.

I candidati che abbiano conseguito il titolo di studio all'estero possono partecipare alla presente selezione previo espletamento della procedura di riconoscimento del titolo di studio secondo la disciplina di cui all'art. 38, comma 3, del D. Lgs. n. 165/2001 (http://www.funzionepubblica.gov.it/strumenti-e-controlli/modulistica).

I candidati che non siano in possesso della dichiarazione di equivalenza sono ammessi con riserva a ciascuna fase concorsuale, fermo restando che dovranno essere in grado di dimostrare di aver avviato l'iter procedurale per l'equivalenza del proprio titolo di studio ovvero dovranno produrre il suddetto documento entro la conclusione della presente procedura concorsuale, pena l'esclusione.

I candidati devono avere, altresì:

- buona conoscenza della lingua inglese (lettura e comprensione del testo, traduzione);

- ottima conoscenza e ottima capacità di utilizzo delle apparecchiature e applicazioni informatiche più diffuse.

ART. 6 - DOMANDE DI AMMISSIONE

La domanda di ammissione alla selezione deve essere redatta, a pena di esclusione, esclusivamente tramite la procedura telematica guidata messa a disposizione dall'Arpal Puglia a mezzo link sul proprio sito istituzionale **https://arpal.regione.puglia.it**, utilizzando il form online disponibile nella Sezione Amministrazione Trasparente -> Bandi di concorso a partire dal giorno di pubblicazione sulla Gazzetta Ufficiale; essa va compilata online ed inviata telematicamente entro e non oltre 30 (trenta) giorni a partire dal giorno successivo alla data di pubblicazione dell'estratto del presente bando sulla Gazzetta Ufficiale della Repubblica Italiana; copia del presente bando sarà inoltre pubblicata sul Bollettino Ufficiale della Regione Puglia.

La procedura telematica per la presentazione delle domande è da intendersi tassativa e sarà attiva sino alle ore 23:59:59 del trentesimo giorno decorrente dal giorno successivo alla data di pubblicazione dell'estratto del bando sulla Gazzetta Ufficiale della Repubblica Italiana.

In caso di coincidenza con un giorno festivo, il termine di scadenza si intende espressamente prorogato al primo giorno successivo non festivo.

Dopo tale termine non sarà più possibile effettuare la compilazione online della domanda di partecipazione e non sarà ammessa la produzione di altri documenti a corredo o integrazione della stessa. Inoltre, non sarà più possibile effettuare lo sblocco della domanda per eventuali rettifiche o integrazioni.

Non saranno ammesse forme di compilazione differenti e di invio delle domande di partecipazione al concorso. Il termine di scadenza è perentorio.

Non si riterranno validamente presentate, con conseguente esclusione dalla selezione, senza ulteriori comunicazioni ai candidati, le domande di partecipazione che dovessero pervenire attraverso qualsiasi diverso strumento o modalità di consegna (cartacea o tramite corriere, fax, raccomandata o PEC, ecc.).

Saranno pertanto ritenuti esclusi i candidati le cui domande non siano state inviate secondo le modalità indicate nel presente bando, entro il termine perentorio stabilito.

La compilazione della domanda potrà essere effettuata 24 ore su 24 da computer collegato alla rete internet e dotato di un browser di navigazione aggiornato tra quelli di maggiore diffusione che supporti ed abbia abilitati Javascript e cookies. La compatibilità con i dispositivi mobili (smartphone, tablet) non è assicurata.

A tal fine, sarà resa pubblica e disponibile sullo stesso sito apposita guida descrittiva dell'intera procedura di registrazione e compilazione online della domanda.

L'Agenzia non assume responsabilità per disguidi dipendenti dall'utilizzo di strumentazione telematica inappropriata da parte dei concorrenti, né per eventuali disguidi imputabili a fatto di terzi, a caso fortuito o forza maggiore.

I candidati sono tenuti a prestare la necessaria attenzione nel corso della corretta e completa compilazione di tutti i campi di interesse della domanda, nelle dichiarazioni da rendere e nella documentazione da allegare. A tal fine, l'Arpal Puglia non terrà conto di eventuali dati non dichiarati o dichiarati in sezioni non pertinenti della domanda o di documenti non allegati.

I concorrenti, nel *form* online di domanda, dovranno dichiarare, sotto la propria responsabilità ed a valere quale dichiarazioni sostitutive di certificazione e/o di atto notorio, il possesso dei requisiti generali e specifici richiesti e degli eventuali diritti alla preferenza, nonché ogni altra informazione richiesta per la partecipazione alla selezione.

La presentazione della domanda comporta la implicita e incondizionata accettazione di tutto quanto stabilito nel presente bando.

ART. 7 – DOCUMENTI DA ALLEGARE ALLA DOMANDA

Alla domanda di partecipazione compilata unicamente online, scaricata, sottoscritta e caricata nella procedura telematica, dovranno, ai fini dell'ammissione ed a pena di esclusione, essere allegati, previa scannerizzazione in formato PDF leggibile:

a) copia fotostatica di un documento di identità in corso di validità;

b) b) quietanza comprovante il pagamento del contributo di partecipazione, pari a € 10 con pagamento da effettuare attraverso pagoPA al link

https://pagopa.rupar.puglia.it/pa/public/richiestaPagamentoSpontaneo.html?codTipo=TASSA_CONCORSO causale concorso 16D1 **SPECIALISTA IN COMUNICAZIONE**

Ove ricorra il caso, dovranno altresì essere **caricati in procedura** i seguenti atti:

a) documenti correlati al requisito di cui all'art. 4, punto 1, limitatamente ai cittadini non italiani e non comunitari (permesso di soggiorno UE per soggiornanti di lungo periodo, status di rifugiato o protezione sussidiaria);
b) documentazione comprovante la disabilità uguale o superiore all'80% ai fini dell'esonero dalla eventuale preselezione ai sensi dell'art. 20 della Legge n. 104/1992;
c) documentazione della commissione medico legale dell'ASL o di equivalente struttura pubblica attestante la necessità di ausili e/o tempi aggiuntivi in funzione del proprio handicap, con specifico riferimento alle limitazioni che l'handicap determina in relazione al colloquio stabilito nel presente bando; i tempi aggiuntivi, in ogni caso, non potranno essere superiori al 50% del tempo totalmente assegnato. La concessione e l'assegnazione di ausili e/o tempi aggiuntivi sarà riconosciuta, caso per caso, a insindacabile giudizio della Commissione esaminatrice sulla base della documentazione prodotta.

Non potranno essere presi in considerazione eventuali documenti o integrazioni trasmessi con modalità e tempi diversi da quelli stabiliti nel presente bando; gli stessi, pertanto, saranno ritenuti come mai pervenuti e non potranno esplicare i relativi effetti.

Non è richiesta la presentazione o allegazione del curriculum; tutte le informazioni necessarie sono riportate sulla domanda di ammissione.

Qualora il candidato sia in possesso della patente europea per l'uso del computer (detta anche **ICDL**, prima **ECDL**) rilasciata da AICA, e/o della Certificazione linguistica livello di competenza C1 o livelli superiori del Quadro Europeo di riferimento, rilasciata da un ente qualificato ai sensi dell'art. 2 DM MIUR 07.03.2012, la stessa dovrà essere allegata alla domanda di partecipazione e costituirà esonero dalla prova di idoneità.

ART. 8 - AMMISSIONE CANDIDATI E VERIFICA REQUISITI

I candidati saranno considerati ammessi tutti con riserva di verifica dell'effettivo possesso dei requisiti dichiarati nella domanda e valevole ai sensi e per gli effetti di cui agli artt. 46 e47 del D.P.R. n. 445/2000.

Tuttavia, nei casi di manifesta presentazione della domanda in maniera difforme dalle modalità indicate nel presente bando (firma omessa, allegati mancanti, ecc.), potrà essere subito disposta, prima del prosieguo dell'iter concorsuale, l'esclusione. Il provvedimento di esclusione sarà pubblicato sul portale istituzionale dell'Agenzia, sostituendo qualsiasi altra forma di comunicazione, ed ha valore di notifica agli interessati.

In ogni caso la mancata esclusione nel corso dell'iter concorsuale non sana eventuali irregolarità che potranno essere rilevate successivamente.

Qualora dovesse essere espletata la preselezione, l'Arpal Puglia si ripropone di verificare le sole domande presentate dai candidati, ammessi con riserva, che abbiano superato positivamente la prova; nel caso in cui dalla verifica dovessero emergere cause di esclusione, si procederà allo scorrimento della graduatoria della preselezione fino al raggiungimento del contingente stabilito.

L'Arpal Puglia si riserva comunque di disporre, in qualsiasi momento, anche successivamente all'espletamento delle prove d'esame, l'esclusione dalla selezione per difetto dei prescritti requisiti ovvero per la mancata o incompleta o difforme presentazione della documentazione prevista.

Ferme restando le sanzioni penali previste dall'art. 76 del D.P.R. n. 445/2000, qualora dai controlli, effettuati anche a campione, dovesse emergere la non veridicità delle dichiarazioni rese dai candidati, i medesimi decadono dai benefici eventualmente conseguenti al provvedimento emanato sulla base della dichiarazione non veritiera (art. 75 D.P.R. n. 445/2000).

ART. 9 – CAUSE DI ESCLUSIONE DALLA SELEZIONE

L'esclusione dalla selezione e la decadenza dalla graduatoria, ove i candidati risultino utilmente collocati, potrà avere comunque luogo in qualunque fase della procedura, per le seguenti cause:

1. presentazione domanda di partecipazione secondo modalità difformi da quelle indicate nel presente bando;
2. omessa sottoscrizione della domanda caricata;
1. mancata allegazione di copia fotostatica di un documento di identità in corso di validità;
3. mancato possesso dei requisiti, generali e specifici, prescritti dal presente bando.

ART. 10 - PROVA PRESELETTIVA

Qualora le domande presentate siano in numero superiore a tre volte il numero dei posti a concorso sarà previsto lo svolgimento di una prova preselettiva mediante test preselettivi a valenza attitudinale sulle materie specifiche dei posti messi a concorso. I criteri di valutazione saranno preventivamente stabiliti dalla Commissione esaminatrice.

La prova preselettiva potrà svolgersi anche in platea unificata, comune ai profili professionali della stessa categoria o area messi a concorso dall'Arpal Puglia, omogenei per tipologia, con possibile articolazione in più sessioni, anche non consecutive, qualora non dovesse essere possibile la contemporaneità per ragioni organizzative e logistiche o normative.

Ai sensi di quanto previsto dall'art. 15 del Regolamento della Regione Puglia n. 20 del 29.9.2009, le operazioni di sorteggio delle eventuali prove preselettive e delle prove scritte nonché l'intero svolgimento delle prove orali sono registrate con apparecchiature audio-video da personale qualificato, anche esterno, appositamente incaricato.

Il sorteggio dei quesiti delle eventuali prove preselettive deve svolgersi con modalità e tecniche tali da consentire l'immediata proposizione dei quesiti ai concorrenti.

Le registrazioni di cui al punto precedente sono custodite dal segretario della Commissione esaminatrice.

Durante la preselezione non sarà ammessa la consultazione di appunti, testi cartacei, manoscritti, pubblicazioni, dispositivi elettronici o telefonici, né i candidati potranno comunicare tra di loro; i contravventori saranno immediatamente espulsi dalla prova ed esclusi definitivamente dalla selezione.

I criteri di determinazione del punteggio sono i seguenti:

- assegnazione di 1 punto per ciascuna risposta esatta;
- decurtazione di 0,50 punti per ciascuna risposta errata;
- 0 punti per le risposte non date.

All'esito della preselezione sarà stilata apposita graduatoria di merito della categoria e profilo, non valida ai fini della graduatoria concorsuale finale, dandone comunicazione esclusivamente a mezzo pubblicazione sul sito istituzionale dell'Agenzia. È onere del candidato prenderne visione.

L'esito della prova pre-selettiva è utile al solo fine dell'ammissione alle prove successive e non produce alcun punteggio utile per la formazione della graduatoria finale.

Saranno ammessi alle prove successive un numero di candidati pari al triplo dei posti messi a concorso, considerando *ex aequo* tutti coloro che avranno conseguito lo stesso punteggio dell'ultimo posto utile.

La preselezione potrà essere affidata, anche con l'ausilio di sistemi automatizzati, a soggetto esterno specializzato al quale potrà commissionarsi la progettazione, somministrazione e correzione dei test, nonché il supporto alle attività di accoglienza, identificazione e vigilanza; a tal fine, l'Agenzia nominerà appositi comitati di vigilanza, composti da personale dell'Arpal, preposti alle attività di accoglienza, identificazione e controllo durante la prova, supportati al personale del soggetto esterno.

Dalla eventuale preselezione sono esonerati e ammessi direttamente alle prove successive, ai sensi dell'art. 20 della Legge n. 104/1992, i candidati che sono in possesso ed abbiano documentato lo stato di disabilità ≥ 80% secondo le modalità stabilite nel presente bando.

La data ed il luogo della preselezione saranno resi noti unicamente attraverso avviso pubblicato nel sito internet istituzionale e sul portale concorsi dell'Arpal Puglia. Non sarà data alcuna comunicazione individuale e, pertanto, i candidati sono tenuti a presentarsi nella sede, nel giorno e nell'ora indicati muniti di valido documento di riconoscimento. L'assenza dalla prova per qualsiasi causa, anche se dovuta a forza maggiore, comporta l'esclusione dal concorso.

L'Arpal Puglia si riserva la facoltà di pubblicare la banca dati delle domande entro i cinque giorni antecedenti la prima sessione di preselezione.

ART. 11 – PROVE DI IDONEITA' DI LINGUE E DI INFORMATICA. VERIFICA DELLE ATTITUDINI.

In esito alla eventuale prove preselettiva, i candidati saranno sottoposti a prova di idoneità informatica.

La prova di idoneità di informatica è volta alla verifica delle conoscenze di base e consiste nella somministrazione di un compito da redigere con uno dei più comuni sistemi di videoscrittura. Coloro che risulteranno idonei alla prova di informatica avranno accesso alla successiva prova di lingua inglese.

La prova di idoneità di lingua inglese è volta alla verifica delle conoscenze di livello A1 e consiste nella lettura, interpretazione e traduzione verbale di un breve testo. Coloro che risulteranno idonei alla prova di lingua inglese avranno accesso alla prova di verifica delle attitudini di cui al presente articolo. La prova sarà videoripresa ai sensi dell'art. 15 del regolamento regionale n°20 del 29.09.2009.

Qualora il candidato sia in possesso della patente europea per l'uso del computer (detta anche ICDL, prima ECDL) rilasciata da AICA, e/o della Certificazione linguistica livello di competenza B1 o livelli superiori del Quadro Europeo di riferimento, rilasciata da un ente qualificato ai sensi dell'art. 2 DM MIUR 07.03.2012, non dovrà effettuare la prova di idoneità di cui al presente articolo.

I candidati che avranno conseguito le idoneità informatica e linguistica saranno sottoposti a verifica delle attitudini ai sensi della direttiva n°3/2018 della Funzione Pubblica con somministrazione di test BIG FIVE per il tramite di psicologo del lavoro.

Il calendario delle prove di idoneità sarà pubblicato esclusivamente nel sito istituzionale dell'Arpal Puglia, con un preavviso minimo di 20 giorni prima della data prefissata. Non si provvederà a dare comunicazione individuale ai candidati i quali dovranno avere cura di consultare periodicamente il sito istituzionale ed il portale concorsi dell'Arpal Puglia.

Art. 12 PROVE CONCORSUALI

I candidati che abbiano conseguito le idoneità tutte di cui al procedente articolo avranno accesso allE prove concorsuali.

Le prove concorsuali consistono in due prove scritte, una delle quali può essere a contenuto teorico-pratico e in una prova orale. I candidati devono presentarsi alle prove di esame muniti di un valido documento di riconoscimento. In caso di mancata esibizione del documento il candidato non sarà ammesso a sostenere la prova stessa.

Art. 13 PROVE SCRITTE

Il diario delle prove scritte è pubblicato sul Bollettino Ufficiale della Regione Puglia e sul sito internet di ARPAL, sezione "Albo pretorio", con valore di notifica a tutti gli effetti di legge, almeno quindici giorni prima dell'inizio delle prove medesime.

La prima prova scritta a contenuto teorico è diretta ad accertare il possesso delle competenze tecnico-professionali relative al profilo professionale oggetto del concorso e consiste nello svolgimento di un elaborato su tematiche di carattere generale, in relazione alle professionalità richieste, con riflessi su materie attinenti allo svolgimento delle funzioni dirigenziali ed è mirata ad accertare l'attitudine all'analisi di fatti ed avvenimenti, nonché alla riflessione critica.

La seconda prova scritta a contenuto pratico è volta ad accertare le capacità organizzative e gestionali proprie della figura dirigenziale nella pubblica amministrazione e consiste nella risoluzione di un caso e/o nell'elaborazione di un atto, provvedimento o elaborato teorico-specialistico ed è mirata a verificare l'attitudine all'analisi ed alla soluzione di problemi inerenti le funzioni da svolgere.

Le materie oggetto delle prove scritte sono le seguenti:

- Organizzazione e ordinamento dell'Arpal Puglia
- Diritto amministrativo: Legge n. 241/1990; D.lgs. n. 33/2013
- Diritto del lavoro e legislazione sociale
- Legislazione comunitaria, nazionale e regionale in materia di politiche attive del lavoro e funzioni e competenze della Regione in materia di servizi per l'impiego e collocamento al lavoro: L.300/1970; L. 56/1987; L. 68/1999; D.LGS 81/2015; D.LGS 150/2015; L.26/2019.

- Norme di tutela dei dati personali - Regolamento UE n. 679/2016 e D.lgs. n. 196/2003
- Nozioni sui reati contro la P.A.
- Conoscenza del CCNL Regioni ed Autonomie locali, del Codice disciplinare e del Codice di comportamento.

L'assenza dalle prove scritte comporta l'automatica esclusione dei candidati dalla procedura concorsuale.
I candidati devono presentarsi alle prove scritte muniti di un valido documento di riconoscimento. In caso di mancata esibizione del documento il candidato non sarà ammesso a sostenere le prove.
Sono ammessi alla prova orale i candidati che avranno conseguito in ciascuna delle prove scritte un punteggio di almeno 21/30.
I risultati delle prove scritte sono portati a conoscenza dei candidati mediante pubblicazione sul sito internet di ARPAL, sezione "Albo pretorio" e nel Bollettino Ufficiale della Regione Puglia, con valore di notifica a tutti gli effetti di legge. La pubblicazione sostituisce ogni comunicazione e pertanto non avverrà alcuna comunicazione diretta ai candidati

ART. 14 – PROVA ORALE

La prova orale potrà essere articolata secondo le modalità previste dall'art. 247 comma 5 del Decreto legge 34/2020 e secondo quanto previsto dall'art. 15 del regolamento regionale n.20 del 29.9.2009.
Sarà effettuata la videoregistrazione delle prove orale così come previsto dall'art. 15 del regolamento regionale n.20 del 29.9.2009.
Al fine di assicurare il rispetto del diritto alla riservatezza, la registrazione della prova orale di ciascun candidato sarà visionabile esclusivamente a seguito di accoglimento di apposita istanza del richiedente che dimostri un interesse diretto, concreto e attuale alla visione.
Il calendario sarà pubblicato esclusivamente nel sito istituzionale dell'Arpal Puglia, con un preavviso minimo di 20 giorni prima della data prefissata. Non si provvederà a dare comunicazione individuale ai candidati i quali dovranno avere cura di consultare periodicamente il sito istituzionale ed il portale concorsi dell'Arpal Puglia.
Il colloquio avrà carattere interdisciplinare e sarà volto ad accertare la preparazione e le capacità professionali dei candidati, nonché le conoscenze e competenze necessarie per l'accesso al profilo professionale, sui seguenti ambiti e materie:

- Organizzazione e ordinamento dell'Arpal Puglia
- Diritto amministrativo: Legge n. 241/1990; D.lgs. n. 33/2013
- Diritto del lavoro e legislazione sociale
- Legislazione comunitaria, nazionale e regionale in materia di politiche attive del lavoro e funzioni e competenze della Regione in materia di servizi per l'impiego e collocamento al lavoro: L.300/1970; L. 56/1987; L. 68/1999; D.LGS 81/2015; D.LGS 150/2015; L.26/2019.
- Norme di tutela dei dati personali - Regolamento UE n. 679/2016 e D.lgs. n. 196/2003
- Nozioni sui reati contro la P.A.
- Conoscenza del CCNL Regioni ed Autonomie locali, del Codice disciplinare e del Codice di comportamento.

Il colloquio verterà, oltre che sulle suddette tematiche, anche sulla conoscenza della lingua italiana per i soli candidati non italiani (art. 3, c. 1, lett. c, DPCM n. 174/1994 e art. 7, c. 3-ter, Legge n. 97/2013).
La valutazione del colloquio sarà espressa in trentesimi e si intenderà superato qualora i candidati abbiano riportato una votazione di almeno 21/30, oltre che alla conoscenza della lingua italiana per i candidati non italiani.

ART. 15 – CALENDARIO E SEDE DELLE PROVE

L'eventuale prova preselettiva, le prove di idoneità ed il colloquio si svolgeranno nei giorni comunicati sul sito istituzionale dell'Arpal Puglia.
La sede delle prove sarà individuata nel territorio della Regione Puglia, in luogo agevolmente accessibile con mezzi pubblici.
La mancata presentazione alle prove comporterà l'automatica esclusione dalla procedura.
Nel sito internet dell'Agenzia saranno pubblicate tutte le informazioni sulle prove selettive e principalmente la sede e il diario delle prove, oltre che le successive date del colloquio e la graduatoria finale.

Art. 16 (COMMISSIONE ESAMINATRICE)

La Commissione esaminatrice viene nominata con atto del Commissario Straordinario dell'A.R.P.A.L. previo avviso pubblico per la raccolta delle candidature.

ART. 17 - FORMAZIONE GRADUATORIA

La graduatoria finale di merito è unica ed è formata secondo l'ordine derivante dal punteggio riportato al colloquio da ciascuno dei candidati, nonché del punteggio conseguito a seguito di valutazione dei titoli di studio e di servizio.

Sono dichiarati vincitori, per i posti complessivamente messi a selezione, i candidati utilmente collocati nella graduatoria.

La graduatoria è approvata dal Commissario Straordinario dell'A.R.P.A.L il quale dovrà accertare anche la regolarità della procedura, tenendo conto delle riserve nonché dei titoli di preferenza e precedenza di cui all'art. 5 del decreto del Presidente della Repubblica 9 maggio 1994, n. 487. A parità di merito, ai sensi del medesimo articolo, sono preferiti:

1) gli insigniti di medaglia al valor militare;
2) i mutilati ed invalidi di guerra ex combattenti;
3) i mutilati ed invalidi per fatto di guerra;
4) i mutilati ed invalidi per servizio nel settore pubblico e privato;
5) gli orfani di guerra;
6) gli orfani di caduti per fatto di guerra;
7) gli orfani di caduti per servizio nel settore pubblico e privato;
8) i feriti in combattimento;
9) gli insigniti di croce di guerra o di altra attestazione speciale di merito di guerra nonché i capi di famiglia numerosa;
10) i figli dei mutilati e degli invalidi di guerra ex combattenti;
11) i figli dei mutilati e degli invalidi per fatto di guerra;
12) i figli dei mutilati e degli invalidi per servizio nel settore pubblico e privato;
13) i genitori vedovi non risposati, i coniugi non risposati e le sorelle ed i fratelli vedovi o non sposati dei caduti di guerra;
14) i genitori vedovi non risposati, i coniugi non risposati e le sorelle ed i fratelli vedovi o non sposati dei caduti per fatto di guerra;
15) i genitori vedovi non risposati, i coniugi non risposati e le sorelle ed i fratelli vedovi o non sposati dei caduti per servizio nel settore pubblico o privato;
16) coloro che abbiano prestato servizio militare come combattenti;
17) coloro che abbiano prestato lodevole servizio a qualunque titolo, per non meno di un anno, nell'amministrazione che ha indetto il concorso;
18) i coniugati ed i non coniugati con riguardo al numero dei figli a carico;
19) gli invalidi e i mutilati civili;
20) i militari volontari delle forze armate congedati senza demerito al termine della ferma o rafferma.

A parità di merito e di titoli ai sensi dell'articolo 5 del decreto del Presidente della Repubblica 9 maggio 1994, n. 487, la preferenza è determinata:

a) dal numero dei figli a carico, indipendentemente dal fatto che il candidato sia coniugato o meno;
b) dall'aver prestato lodevole servizio nelle amministrazioni pubbliche;
c) dalla minore età del candidato ai sensi dell'art. art. 3 comma 7 della Legge del 15 maggio 1997, n. 127.

I predetti titoli devono essere posseduti entro il termine di scadenza per la presentazione della domanda ed essere espressamente dichiarati nella domanda stessa.

Entro il termine perentorio di quindici giorni, decorrenti dal giorno successivo a quello in cui ha sostenuto la prova orale con esito positivo, il candidato che intende far valere i titoli di preferenza elencati nel presente articolo, avendoli espressamente dichiarati nella domanda di ammissione al concorso, deve presentare o far pervenire, al seguente indirizzo di posta elettronica certificata **arpalpuglia@pec.rupar.puglia.it** le relative

dichiarazioni sostitutive di cui agli art. 46 e 47 del DPR n.445 del 28 dicembre 2000, accompagnate dalla copia fotostatica non autenticata di uno dei documenti di riconoscimento in corso di validità tra quelli previsti dall'articolo 35 del D.P.R. n. 445/2000. Nella dichiarazione sostitutiva il candidato deve indicare, fatta eccezione per il numero dei figli a carico, l'amministrazione che ha emesso il provvedimento di conferimento del titolo di preferenza e la data di emissione.
Dalle dichiarazioni sostitutive deve risultare il possesso dei titoli di preferenza alla data di scadenza del termine utile per la presentazione della domanda di ammissione al concorso.
A parità di punti saranno osservati i titoli di preferenza stabiliti dal presente bando. In caso di parità di punteggio, varrà la più giovane di età.
La graduatoria sarà pubblicata sul sito istituzionale dell'Agenzia con validità secondo le vigenti disposizioni.

ART. 18 - ASSUNZIONE

L'assunzione in servizio è subordinata alla sussistenza delle risorse finanziarie sufficienti a fare fronte alla spesa conseguente.
Le assunzioni verranno disposte secondo l'ordine della graduatoria, tenuto conto delle eventuali riserve e/o preferenze di legge.
I concorrenti dichiarati vincitori della selezione saranno invitati, con comunicazione individuale a mezzo pec, a produrre la documentazione necessaria per l'assunzione entro il termine loro assegnato.
Scaduto inutilmente il termine assegnato, l'Agenzia non darà luogo alla stipulazione del contratto. Coloro che non stipuleranno il contratto saranno considerati rinunciatari e ne sarà dichiarata la decadenza.
La stipulazione del contratto individuale di lavoro e l'inizio del servizio sono comunque subordinati al comprovato possesso dei requisiti di cui al presente bando.
Dopo la stipulazione del contratto gli assunti che, senza giustificato motivo, non assumeranno servizio nel termine loro assegnato, saranno dichiarati decaduti, salvo possibilità di proroga per giustificati e comprovati gravi motivi.
Relativamente al numero dei posti messi a concorso pari a 16 unità, 8 unità saranno assunte nell'anno 2020 e 8 unità saranno assunte nel 2021.
I vincitori, ai sensi dell'art. 51 del CCNL 21 maggio 2018, saranno sottoposti ad un periodo di prova di 4 settimane.
La sede di servizio è presso la sede dell'ARPAL ovvero presso i Centri per l'impiego ed uffici dell'intero territorio della Regione Puglia; l'assegnazione avverrà d'ufficio sulla base dei fabbisogni dell'Agenzia, secondo l'ordine di graduatoria.
Le assunzioni avverranno nel rispetto di quanto stabilito con DGR n. 318 del 21/02/2019.
Per quanto non espressamente previsto dal presente bando si fa riferimento alle norme legislative, regolamentari e contrattuali nazionali, allo Statuto ed ai Regolamenti dell'Agenzia e della Regione Puglia.

ART. 19 - TRATTAMENTO DATI PERSONALI

Ai sensi degli artt. 13 e 14 del Regolamento (UE) 2016/679 il trattamento dei dati personali forniti dai candidati in sede di partecipazione al concorso o comunque acquisiti a tal fine dall'Arpal-Puglia, con sede a Bari, è finalizzato unicamente all'espletamento dello stesso concorso, con l'utilizzo delle procedure necessarie per perseguire tale finalità.
Il titolare del trattamento dei dati è l'Arpal Puglia, nella persona del legale rappresentante.
Il conferimento dei dati è necessario per valutare i requisiti di partecipazione ed il possesso dei titoli. Il loro mancato, parziale o inesatto conferimento potrà avere, come conseguenza, l'impossibilità di partecipare al concorso o precluderne la valutazione o la non ammissibilità al concorso.
Il trattamento sarà improntato ai principi di correttezza, liceità, trasparenza e tutela della riservatezza.
Si osserveranno le prescrizioni stabilite dal Garante per la protezione dei dati personali con Provvedimento n. 146 del 05/06/2019.
I dati forniti saranno oggetto di raccolta, registrazione, organizzazione, strutturazione, conservazione,

adattamento o modifica, estrazione, consultazione, uso, comunicazione mediante trasmissione, raffronto, cancellazione o distruzione.

I dati personali raccolti e trattati riguardano:

- dati identificativi: cognome e nome, residenza, luogo e data di nascita, codice fiscale, dati di contatto, identificativo online;
- situazione familiare ed elementi caratteristici della identità;
- dati di connessione e di localizzazione.

Per il necessario svolgimento della procedura è previsto, nella misura strettamente pertinente, limitata e funzionale, il trattamento delle seguenti categorie particolari di dati personali:

- dati inerenti l'origine razziale o etnica;
- dati inerenti lo stato di salute;
- dati relativi a condanne penali.

Il trattamento sarà effettuato con strumenti manuali, informatici e telematici in modo da garantire la sicurezza, l'integrità e la riservatezza dei dati stessi nel rispetto delle misure organizzative, fisiche e logiche previste dalle disposizioni vigenti.

In particolare si adottano misure di sicurezza con:

- sistemi di autenticazione;
- sistemi di autorizzazione;
- sistemi di protezione;
- minimizzazione;
- misure specifiche per assicurare la continua riservatezza, integrità, disponibilità e resilienza dei sistemi e dei servizi che trattano i dati personali.

I dati raccolti saranno conservati per il tempo necessario alla definizione del procedimento concorsuale secondo quanto previsto dalla normativa vigente, ad eccezione dei verbali che saranno conservati permanentemente.

L'interessato potrà, in qualsiasi momento, nei casi previsti dalla normativa:

- richiedere maggiori informazioni in relazione ai contenuti della presente informativa;
- accedere ai dati personali;
- ottenere la rettifica, l'integrazione o la cancellazione degli stessi o la limitazione del trattamento;
- opporsi al trattamento;
- richiedere la portabilità dei dati;
- revocare il consenso, comunque senza pregiudicare la liceità del trattamento basata sul consenso conferito prima della revoca;
- proporre reclamo al Garante Privacy;
- chiedere il risarcimento dei danni conseguenti alla violazione della normativa.

I candidati possono, altresì, contattare il Responsabile della Protezione dei Dati personali presso l'Arpal Puglia per tutte le questioni relative al trattamento dei loro dati. La casella mail, a cui potranno rivolgersi per le questioni relative ai trattamenti di dati che li riguardano è: protocollo@arpal.regione.puglia.it.

ART. 20 - COMUNICAZIONI

Tutte le comunicazioni inerenti la presente selezione saranno effettuate esclusivamente attraverso la pubblicazione sul sito web istituzionale dell'Arpal Puglia.

Qualora si dovesse rendere necessario comunicare individualmente con i singoli candidati, per ragioni istruttorie o di garanzia per le rispettive posizioni, sarà utilizzata la casella di posta elettronica indicata dagli stessi nella domanda. In ogni caso nessuna comunicazione o convocazione sarà inviata a mezzo posta ordinaria.

ART. 21 – DISPOSIZIONI TRANSITORIE E FINALI

L'Arpal-Puglia si riserva la facoltà di annullare, revocare, sospendere, prorogare o di riaprire i termini della selezione indetta nei seguenti casi:

a) preclusioni normative derivanti da disposizioni di legge che comportino il blocco delle assunzioni o facciano venir meno l'esigenza stessa della selezione o dell'assunzione;

b) preclusioni finanziarie sopravvenute;
c) motivate ragioni di interesse pubblico;
d) necessità amministrative o procedurali di prorogare o riaprire i termini della selezione nel caso in cui si debbano apportare modifiche od integrazioni al bando per la selezione; in tali casi, si procederà alla proroga o alla "riapertura dei termini" di scadenza della selezione, per un periodo di tempo ritenuto congruo in relazione ai motivi che hanno richiesto la proroga o la riapertura dei termini, fatta salva la validità delle domande di ammissione già pervenute ed in regola anche con le modifiche od integrazioni stesse; le domande presentate in precedenza resteranno valide, ed i candidati avranno la facoltà di integrare entro il nuovo termine, la documentazione allegata.

In ogni caso l'Agenzia si riserva di non procedere in tutto o in parte alle assunzioni dei vincitori qualora dovessero intervenire norme vincolistiche o chiarimenti applicativi ostativi alle assunzioni, in caso di pregiudizio ai vincoli di bilancio, o ancora in caso di assenza di scoperture in dotazione organica dovute a mancate cessazioni o altre motivazioni, e in caso di mancata conferma dei posti nei Piani dei fabbisogni di personale.

L'Arpal Puglia non assume alcuna responsabilità per la dispersione di comunicazioni dipendente da inesatte indicazioni del recapito da parte del concorrente oppure da mancata o tardiva comunicazione del cambiamento dei dati di recapito indicati nella domanda, né per ogni forma di dispersione o mancata ricezione delle comunicazioni inviate.

La Commissione esaminatrice è competente per l'espletamento di tutte le fasi della presente selezione.

L'Appendice costituisce parte integrante e sostanziale del presente bando.

Per tutto quanto non previsto dal presente bando si fa espresso riferimento alle disposizioni del Regolamento per il reclutamento del personale con contratto a tempo indeterminato dell'Arpal-Puglia, nonché alle norme di legge in materia di accesso al pubblico impiego.

Eventuali richieste di informazioni o di chiarimenti relativi al bando potranno essere inoltrate a: protocollo@arpal.regione.puglia.it. Responsabile del procedimento è il Dirigente della U.O. Affari generali, Personale, Formazione e Contenzioso.

Il Commissario Straordinario
dr. Massimo Cassano

APPENDICE AL BANDO PER LA SELEZIONE ARPAL PUGLIA
(profilo professionale-job description)

SPECIALISTA IN COMUNICAZIONE
Cat. D

TITOLO DI STUDIO RICHIESTO PER L'ACCESSO:
Laurea **di** primo livello (DM 270/04);
Laurea triennale (DM 509/99)
in alternativa,
Diploma di laurea vecchio ordinamento (previgente al DM 509/99);
Laurea specialistica (DM 509/99);
Laurea magistrale (DM 270/04).

ATIIVITÀ
Gestione e coordinamento dei processi di comunicazione esterna e interna in relazione ai fabbisogni dell'utenza e agli obiettivi deIl'Amministrazione.
Definizione di procedure interne per la comunicazione istituzionale, gestione degli eventi istituzionali, dell'accesso civico e delle consultazioni pubbliche.
Sviluppo di piani di comunicazione integrata, valutando tempistiche, modalità e tipologia dei contenuti, in relazione agli obiettivi strategici de Il' Amministrazione e supporto nella definizione della strategia digitale.
Raccordo dei processi di gestione dei siti internet e dei social network, nell'ottica dell'attuazione delle disposizioni in materia di trasparenza e della comunicazione esterna dei servizi erogati dall'Amministrazione e del loro funzionamento .
Creazione e gestione di contenuti per **il** sito web e i social network istituzionali.
Predisposizione di piani di monitoraggio e analisi dei risultati delle attività di comunicazione intraprese.

CONOSCENZE E COMPETENZE
Gestione comunicazione: rapporti con la stampa, comunicazione interna ed esterna, comunicazione organizzativa, social media, comunicazione tramite sito istituzionale, newsletter, piani di
comunicazione, organizzazione di una campagna di stampa.

COMPETENZE TRASVERSALI:
Capacità di lavorare in gruppo, risolvere i problemi, gestire organizzazioni complesse, lavorare per risultati, comunicazione.
Capacità di identificare problemi, anche complessi, e raccogliere le informazioni utili a proporre/valutare possibili opzioni di risoluzione.
Competenze informatiche relative all'uso degli applicativi di ufficio e di comunicazione tramite web o siti istituzionali.
Competenze linguistiche: conoscenza della lingua inglese almeno a livello B1.

RESPONSABILITA' E RISULTATI
Ha autonomia gestionale e tecnica nel quadro di indirizzo dell'Ente.
È responsabile dei processi e delle attività svolte direttamente o dal personale coordinato.
È responsabile della gestione efficiente delle risorse affidategli e garantisce la qualità dei processi.
I risultati attesi sono relativi ai processi e alle attività svolte direttamente o tramite altro personale, al raggiungimento degli obiettivi assegnati, alla capacità di fornire informazioni e dati sul raggiungimento dei singoli risultati.

ARPAL PUGLIA

CONCORSO PUBBLICO, PER ESAMI, PER L'ASSUNZIONE DI N. 14 UNITÀ DI PERSONALE A TEMPO PIENO E INDETERMINATO, CON IL PROFILO PROFESSIONALE DI "SPECIALISTA NEI RAPPORTI CON I MEDIA", CATEGORIA D- POSIZIONE ECONOMICA D1, CCNL FUNZIONI LOCALI PER IL POTENZIAMENTO DEI CENTRI PER L'IMPIEGO E LE POLITICHE ATTIVE DEL LAVORO.

Il COMMISSARIO STRAORDINARIO DELL'ARPAL PUGLIA

VISTI:

- la legge 7 agosto 1990, n. 241, recante "Nuove norme in materia di procedimento amministrativo e di diritto di accesso ai documenti amministrativi";
- la legge 5 febbraio 1992, n. 104, recante "Legge quadro per l'assistenza, l'integrazione sociale e i diritti delle persone handicappate";
- la legge 12 marzo 1999, n. 68, recante "Norme per il diritto al lavoro dei disabili", e in particolare l'articolo 3 e l'articolo 18, comma 2, concernenti le quote d'obbligo occupazionale a favore delle suddette categorie protette;
- il decreto legislativo 30 marzo 2001, n. 165, recante "Norme generali sull'ordinamento del lavoro alle dipendenze delle amministrazioni pubbliche";
- il decreto legislativo 15 marzo 2010, n. 66, "Codice dell'ordinamento militare" e in particolare gli articoli 678 e 1014;
- il decreto-legge 24 giugno 2014, n. 90, convertito, con modificazioni, nella legge 11 agosto 2014, n. 114, con particolare riguardo all'articolo 25, comma 9, che ha introdotto il comma 2- *bis* dell'articolo 20 della legge 5 febbraio 1992, n. 104;
- la legge 28 dicembre 2018, n. 145, concernente il "Bilancio di previsione per l'anno finanziario 2019 e bilancio pluriennale per il triennio 2019-2021" ed, in particolare, l'articolo 1, comma 258 nella parte in cui, tra l'altro, viene fatta espressa deroga alla mobilità di cui all'art. 30, comma 2 bis del D.Lgs. 165/2001;
- il decreto legge n. 4 del 28 gennaio 2019 "*Disposizioni urgenti in materia di reddito di cittadinanza e di pensioni*", convertito con modificazioni dalla legge 28 marzo 2019, n. 26;
- il decreto del Presidente della Repubblica 9 maggio 1994, n. 487 recante "Regolamento recante norme sull'accesso agli impieghi nelle pubbliche amministrazioni e le modalità di svolgimento dei concorsi, dei concorsi unici e delle altre forme di assunzione nei pubblici impieghi";
- il decreto del Presidente della Repubblica 28 dicembre 2000, n. 445, recante il "Testo Unico delle disposizioni legislative e regolamentari in materia di documentazione amministrativa";
- il decreto del Ministero del Lavoro e delle Politiche Sociali del 28 giugno 2019, n. 74;
- il contratto collettivo nazionale di lavoro relativo al personale non dirigenziale del comparto funzioni locali per il periodo 2016-2018, sottoscritto il 21 maggio 2018;
- il REGOLAMENTO REGIONALE 29 settembre 2009, n. 20 attuativo della Legge Regionale n. 15 del 20 giugno 2008 "Principi e linee guida in materia di trasparenza dell'attività amministrativa nella Regione Puglia".
- Il Decreto legge n. 34 del 19 maggio 2020, recante misure urgenti in materia di salute, sostegno al lavoro e all'economia, nonché di politiche sociali connesse all'emergenza epidemologica da COVID 19 (artt. 247, 248, 249);
- la Deliberazione della Regione Puglia n. 203 del 5 febbraio 2019 di approvazione del Regolamento per il reclutamento del personale a tempo determinato ed indeterminato nonché per il conferimento di incarichi ad esperti esterni da parte dell'Agenzia Regionale per le Politiche Attive del Lavoro (A.R.P.A.L. Puglia) istituita con Legge Regionale 29 giugno 2018, n. 29;
- la Deliberazione del Commissario Straordinario n. 20 del 05/05/2020 di adozione del piano di attuazione regionale per il rafforzamento dei servizi dell'impiego ed in particolare l''art. 4 della convenzione n. 3380 del 17/12/l tra ARPAL e direzione generale per la lotta alla povertà e la programmazione sociale del Ministero del Lavoro;

- la Deliberazione del Commissario Straordinario n. 60 del 30 dicembre 2019 di definizione dei profili professionali in attuazione del contratto collettivo nazionale del personale del comparto funzioni locali;
- la Deliberazione del Commissario Straordinario n. 8 del 17 febbraio 2020 di modifica della Deliberazione n. 60 del 30 dicembre 2019 e di riapprovazione dei profili professionali in attuazione del contratto collettivo nazionale del personale del comparto funzioni locali
- la Deliberazione del Commissario Straordinario n. 11 del 2 marzo 2020 di approvazione del Piano annuale dei fabbisogni di personale per le annualità 2020-2021
- la Deliberazione del Commissario Straordinario n. 24 del 11 maggio 2020 di approvazione del Piano triennale dei fabbisogni di personale per l'annualità 2020;

RENDE NOTO

ART. 1 - TIPO DI SELEZIONE E OGGETTO

E' indetto un concorso pubblico, per esami, di n. 14 **SPECIALISTA NEI RAPPORTI CON I MEDIA, CATEGORIA D- POSIZIONE ECONOMICA D1,**", per il potenziamento dei centri per l'impiego e le politiche attive del lavoro, con inquadramento, corrispondente alla categoria D posizione economica D1, del comparto Funzioni locali. I posti previsti afferiscono al profilo professionale di "**SPECIALISTA IN COMUNICAZIONE", CATEGORIA D-POSIZIONE ECONOMICA D1,**"di cui all'allegato A alla Deliberazione del Commissario Straordinario n. 8 del 17 febbraio 2020 di modifica della Deliberazione n. 60 del 30 dicembre 2019 di riapprovazione dei profili professionali in attuazione del contratto collettivo nazionale del personale del comparto funzioni locali, che ne individua le caratteristiche e i contenuti.
Relativamente al numero dei posti messi a concorso pari a 14 unità, 7 unità saranno assunte nell'anno 2020 e 7 unità saranno assunte nel 2021.
Il numero dei posti messi a concorso potrà essere ridotto in ragione dei posti che potranno essere coperti all'esito delle procedure di mobilità obbligatoria ai sensi dell'articolo 34-bis del decreto legislativo 30 marzo 2001, n. 165 avviate alla data di pubblicazione del presente bando. L'eventuale riduzione del numero dei posti messi a concorso, distinta per profilo professionale, sarà comunicata ai candidati mediante pubblicazione sulla sezione dedicata del portale dell'Agenzia/Amministrazione trasparente/Concorsi.
La selezione è disciplinata dalle norme contenute nel Regolamento per il reclutamento del personale a tempo determinato approvato con D.G.R. n. 203/2019, nonché dalle disposizioni vigenti in materia e dal presente bando.

Si garantiscono le pari opportunità tra donne e uomini per l'accesso al lavoro ai sensi del D. Lgs. n. 198/2006.
Ai sensi degli articoli 678 e 1014 del decreto legislativo 15 marzo 2010, n. 66, il trenta per cento dei posti (pari a 130 posti massimo) è riservato ai volontari in ferma breve e ferma prefissata delle Forze armate congedati senza demerito ovvero durante il periodo di rafferma, ai volontari in servizio permanente, nonché agli ufficiali di complemento in ferma biennale e agli ufficiali in ferma prefissata che hanno completato senza demerito la ferma contratta, ove in possesso dei requisiti previsti dal bando. La riserva di applicherà qualora i candidati appartenenti alla categoria abbiano conseguito nella valutazione di tutte le prove una votazione di almeno 21/30, nonché l'idoneità all'accertamento della conoscenza della lingua inglese, all'uso delle apparecchiature e delle applicazioni informatiche più diffuse oltre che alla conoscenza della lingua italiana per i candidati non italiani.
Oltre alla suddetta riserva saranno applicate anche le riserve di legge ai sensi della legge 68/1999; pertanto si applica la riserva di n° 1 posti per la categoria ex art. 18 legge 68/1999 e la riserva per n° 1 posti per la categoria ex art. 3 della legge 68/1999. La riserva di applicherà qualora i candidati appartenenti alla categoria abbiano conseguito nella valutazione di tutte le prove una votazione di almeno 21/30, nonché l'idoneità all'accertamento della conoscenza della lingua inglese, all'uso delle apparecchiature e delle applicazioni informatiche più diffuse oltre che alla conoscenza della lingua italiana per i candidati non italiani.
Le riserve di legge, in applicazione della normativa vigente, e i titoli di preferenza sono valutati esclusivamente

all'atto della formulazione della graduatoria di merito di cui al successivo articolo 17 nel limite massimo del 50 per cento del totale dei posti.

Resta fermo che il reclutamento di personale attraverso la presente procedura dovrà comunque rientrare nell'ambito delle previsioni finanziarie stabilite nel Piano straordinario di potenziamento dei centri per l'impiego e delle politiche attive del lavoro, previsto dal decreto legge n. 4 del 28 gennaio 2019 "Disposizioni urgenti in materia di reddito di cittadinanza e di pensioni", convertito con modificazioni dalla legge 28 marzo 2019, n. 26, e del decreto del Ministero del Lavoro e delle Politiche sociali del 28 giugno 2019 a seguito di intesa, ai sensi dell'art. 8, comma 6 della legge, 131/2003, intervenuta in sede di Conferenza permanente per i rapporti tra lo Stato, le Regioni e le Province autonome di Trento e Bolzano. L'assunzione è subordinata, quindi, all'erogazione effettiva delle risorse finanziarie. Pertanto, nell'ipotesi in cui non vengano effettivamente trasferite le risorse finanziarie necessarie alla Regione Puglia entro la conclusione della procedura concorsuale, il presente concorso sarà conseguentemente sospeso o revocato, senza che i candidati possano vantare alcuna pretesa di qualsivoglia natura nei confronti dell'Amministrazione regionale.

L'Agenzia, per motivate esigenze di pubblico interesse, si riserva altresì la facoltà di prorogare, prima della scadenza, il termine per la presentazione delle domande e/o di riaprire il termine fissato dal bando per la presentazione delle domande, nonché di procedere alla revoca del bando in qualsiasi fase del procedimento di selezione.

ART. 2 - PROFILO PROFESSIONALE

Nel sistema contrattuale di classificazione **SPECIALISTA NEI RAPPORTI CON I MEDIA** è collocato nella Categoria D ed è connotato dalle seguenti caratteristiche:

- approfondite conoscenze mono specialistiche la cui base teorica di conoscenze è acquisibile con la scuola superiore ed un grado di esperienza pluriennale;
- contenuto di concetto con responsabilità di risultati relativi a specifici processi produttivi/amministrativi;
- media complessità dei problemi da affrontare basata su modelli esterni predefiniti e significativa ampiezza delle soluzioni possibili;
- relazioni organizzative interne anche di natura negoziale ed anche con posizioni organizzative al di fuori delle unità organizzative di appartenenza, relazioni esterne (con altre istituzioni) anche di tipo diretto; relazioni con gli utenti di natura diretta, anche complesse, e negoziale;

La *Job description* del profilo professionale è riportata nell'Appendice al presente bando, del quale ne costituisce parte integrante e sostanziale.

ART. 3 - TRATTAMENTO ECONOMICO

Il trattamento economico è determinato in base alle norme contrattuali vigenti ed è soggetto alle ritenute erariali, previdenziali ed assistenziali di legge.

ART. 4 - REQUISITI GENERALI DI AMMISSIONE

I requisiti richiesti per l'ammissione alla selezione, tutti obbligatoriamente dichiarati, a pena di esclusione, nella domanda di partecipazione, sono:

a. cittadinanza italiana o di uno degli Stati membri dell'Unione Europea purché in possesso di adeguata conoscenza della lingua italiana. Possono presentare domanda, ai sensi dell'art. 38, comma 1 e 3 bis, del D. lgs. n. 165/2001, anche i familiari dei cittadini degli Stati membri dell'Unione europea non aventi la cittadinanza di uno Stato membro che siano titolari del diritto di soggiorno o del diritto di soggiorno permanente nonché i cittadini di Paesi terzi che siano titolari del permesso di soggiorno UE per soggiornanti di lungo periodo o che siano titolari dello status di rifugiato ovvero dello status di protezione sussidiaria;
b. età non inferiore agli anni 18 alla data di scadenza del termine stabilito per la presentazione della domanda e non superiore a quella prevista dalle norme vigenti per il collocamento a riposo;
c. pieno godimento dei diritti civili e politici, anche negli stati di appartenenza;
d. iscrizione nelle liste elettorali;
e. idoneità fisica all'impiego ed allo svolgimento delle funzioni relative allo specifico profilo, senza limitazioni

o prescrizioni, ovvero compatibilità dell'eventuale handicap e delle residue capacità lavorative con le specifiche mansioni da svolgere (l'Agenzia si riserva di sottoporre i vincitori della selezione a visita medica di controllo, al fine di verificare l'idoneità alle mansioni da svolgere);

f. non essere privo della vista in considerazione delle mansioni proprie del profilo professionale che prevede l'utilizzo di videoterminali (art. 1 della Legge n. 120/1991);
g. possesso dei requisiti specifici di ammissione richiesti nel presente bando, ivi compreso il titolo di studio indicato per lo specifico profilo professionale;
h. posizione regolare nei confronti dell'obbligo di leva, per i cittadini italiani soggetti a tale obbligo (*per i soli candidati di sesso maschile nati entro il 31/12/1985*);
i. non essere stati destituiti o dispensati dall'impiego presso una Pubblica Amministrazione, ovvero non essere stati dichiarati decaduti da un impiego pubblico, né in precedenza licenziati per giusta causa o giustificato motivo soggettivo o per motivi disciplinari;
j. non aver riportato condanne penali passate in giudicato e non avere procedimenti penali in corso o misure che impediscano la costituzione del rapporto di lavoro con la P.A.;
k. non essere stati dichiarati interdetti dai pubblici uffici con sentenza passata in giudicato.

2. I suindicati requisiti devono essere posseduti alla data di scadenza del termine stabilito per la presentazione della domanda di ammissione alla selezione e permanere sino al momento della eventuale sottoscrizione del contratto individuale di lavoro.

3. I cittadini degli Stati membri dell'Unione Europea (art. 3 DPCM n. 174/1994) e gli equiparati dovranno possedere, ai fini dell'accesso al posto, i seguenti requisiti:

a. godimento dei diritti civili e politici anche negli Stati di appartenenza o di provenienza;
b. tutti i requisiti, generali e specifici, richiesti per i cittadini italiani, salvo che per la titolarità della cittadinanza;
c. adeguata conoscenza della lingua italiana (parlata e scritta).

Per la partecipazione al concorso pubblico, per esami, a tempo pieno e indeterminato di n. 14 unità di personale, con profilo professionale "**SPECIALISTA NEI RAPPORTI CON I MEDIA**", per il potenziamento dei centri per l'impiego e le politiche attive del lavoro cat. d, posizione economica d1 è richiesto il pagamento di un contributo di partecipazione pari ad euro 10,00 con pagamento da effettuare attraverso pagoPA al link https://pagopa.rupar.puglia.it/pa/public/richiestaPagamentoSpontaneo.html?codTipo=TASSA_CONCORSO causale concorso 14D1 **SPECIALISTA NEI RAPPORTI CON I MEDIA**

Gli estremi della relativa ricevuta di pagamento dovranno essere riportati nella domanda di partecipazione e la stessa ricevuta dovrà essere allegata alla domanda. Il contributo di ammissione non sarà rimborsato qualora il candidato non partecipi alla selezione per cause non imputabili all'agenzia.

ART. 5 – REQUISITI SPECIFICI DI AMMISSIONE

Costituisce requisito specifico di ammissione il possesso del Diploma di scuola secondaria di secondo grado, conseguito previo superamento di un corso di studi di durata quinquennale e che consenta l'accesso a studi universitari.

Nel caso di titolo di studio equipollente il candidato dovrà indicare espressamente la norma che stabilisce l'equipollenza.

Il titolo di studio deve essere posseduto alla data di scadenza del termine per la presentazione della domanda di ammissione.

I candidati che abbiano conseguito il titolo di studio all'estero possono partecipare alla presente selezione previo espletamento della procedura di riconoscimento del titolo di studio secondo la disciplina di cui all'art. 38, comma 3, del D. Lgs. n. 165/2001 (http://www.funzionepubblica.gov.it/strumenti-e-controlli/modulistica).

I candidati che non siano in possesso della dichiarazione di equivalenza sono ammessi con riserva a ciascuna fase concorsuale, fermo restando che dovranno essere in grado di dimostrare di aver avviato l'iter procedurale per l'equivalenza del proprio titolo di studio ovvero dovranno produrre il suddetto documento entro la conclusione della presente procedura concorsuale, pena l'esclusione.

I candidati devono avere, altresì:

- buona conoscenza della lingua inglese (lettura e comprensione del testo, traduzione);

- ottima conoscenza e ottima capacità di utilizzo delle apparecchiature e applicazioni informatiche più diffuse.

ART. 6 - DOMANDE DI AMMISSIONE

La domanda di ammissione alla selezione deve essere redatta, a pena di esclusione, esclusivamente tramite la procedura telematica guidata messa a disposizione dall'Arpal Puglia a mezzo link sul proprio sito istituzionale **https://arpal.regione.puglia.it**, utilizzando il form online disponibile nella Sezione Amministrazione Trasparente -> Bandi di concorso a partire dal giorno di pubblicazione sulla Gazzetta Ufficiale; essa va compilata online ed inviata telematicamente entro e non oltre 30 (trenta) giorni a partire dal giorno successivo alla data di pubblicazione dell'estratto del presente bando sulla Gazzetta Ufficiale della Repubblica Italiana; copia del presente bando sarà inoltre pubblicata sul Bollettino Ufficiale della Regione Puglia.

La procedura telematica per la presentazione delle domande è da intendersi tassativa e sarà attiva sino alle ore 23:59:59 del trentesimo giorno decorrente dal giorno successivo alla data di pubblicazione dell'estratto del bando sulla Gazzetta Ufficiale della Repubblica Italiana.

In caso di coincidenza con un giorno festivo, il termine di scadenza si intende espressamente prorogato al primo giorno successivo non festivo.

Dopo tale termine non sarà più possibile effettuare la compilazione online della domanda di partecipazione e non sarà ammessa la produzione di altri documenti a corredo o integrazione della stessa. Inoltre, non sarà più possibile effettuare lo sblocco della domanda per eventuali rettifiche o integrazioni.

Non saranno ammesse forme di compilazione differenti e di invio delle domande di partecipazione al concorso. Il termine di scadenza è perentorio.

Non si riterranno validamente presentate, con conseguente esclusione dalla selezione, senza ulteriori comunicazioni ai candidati, le domande di partecipazione che dovessero pervenire attraverso qualsiasi diverso strumento o modalità di consegna (cartacea o tramite corriere, fax, raccomandata o PEC, ecc.).

Saranno pertanto ritenuti esclusi i candidati le cui domande non siano state inviate secondo le modalità indicate nel presente bando, entro il termine perentorio stabilito.

La compilazione della domanda potrà essere effettuata 24 ore su 24 da computer collegato alla rete internet e dotato di un browser di navigazione aggiornato tra quelli di maggiore diffusione che supporti ed abbia abilitati Javascript e cookies. La compatibilità con i dispositivi mobili (smartphone, tablet) non è assicurata.

A tal fine, sarà resa pubblica e disponibile sullo stesso sito apposita guida descrittiva dell'intera procedura di registrazione e compilazione online della domanda.

L'Agenzia non assume responsabilità per disguidi dipendenti dall'utilizzo di strumentazione telematica inappropriata da parte dei concorrenti, né per eventuali disguidi imputabili a fatto di terzi, a caso fortuito o forza maggiore.

I candidati sono tenuti a prestare la necessaria attenzione nel corso della corretta e completa compilazione di tutti i campi di interesse della domanda, nelle dichiarazioni da rendere e nella documentazione da allegare. A tal fine, l'Arpal Puglia non terrà conto di eventuali dati non dichiarati o dichiarati in sezioni non pertinenti della domanda o di documenti non allegati.

I concorrenti, nel *form* online di domanda, dovranno dichiarare, sotto la propria responsabilità ed a valere quale dichiarazioni sostitutive di certificazione e/o di atto notorio, il possesso dei requisiti generali e specifici richiesti e degli eventuali diritti alla preferenza, nonché ogni altra informazione richiesta per la partecipazione alla selezione.

La presentazione della domanda comporta la implicita e incondizionata accettazione di tutto quanto stabilito nel presente bando.

ART. 7 – DOCUMENTI DA ALLEGARE ALLA DOMANDA

Alla domanda di partecipazione compilata unicamente online, scaricata, sottoscritta e caricata nella procedura telematica, dovranno, ai fini dell'ammissione ed a pena di esclusione, essere allegati, previa scannerizzazione in formato PDF leggibile:

a) copia fotostatica di un documento di identità in corso di validità;

b) b) quietanza comprovante il pagamento del contributo di partecipazione, pari a € 10 con pagamento da effettuare attraverso pagoPA al link

https://pagopa.rupar.puglia.it/pa/public/richiestaPagamentoSpontaneo.html?codTipo=TASSA_CONCORSO causale concorso 14D1 **SPECIALISTA NEI RAPPORTI CON I MEDIA**

Ove ricorra il caso, dovranno altresì essere **caricati in procedura** i seguenti atti:

a) documenti correlati al requisito di cui all'art. 4, punto 1, limitatamente ai cittadini non italiani e non comunitari (permesso di soggiorno UE per soggiornanti di lungo periodo, status di rifugiato o protezione sussidiaria);
b) documentazione comprovante la disabilità uguale o superiore all'80% ai fini dell'esonero dalla eventuale preselezione ai sensi dell'art. 20 della Legge n. 104/1992;
c) documentazione della commissione medico legale dell'ASL o di equivalente struttura pubblica attestante la necessità di ausili e/o tempi aggiuntivi in funzione del proprio handicap, con specifico riferimento alle limitazioni che l'handicap determina in relazione al colloquio stabilito nel presente bando; i tempi aggiuntivi, in ogni caso, non potranno essere superiori al 50% del tempo totalmente assegnato. La concessione e l'assegnazione di ausili e/o tempi aggiuntivi sarà riconosciuta, caso per caso, a insindacabile giudizio della Commissione esaminatrice sulla base della documentazione prodotta.

Non potranno essere presi in considerazione eventuali documenti o integrazioni trasmessi con modalità e tempi diversi da quelli stabiliti nel presente bando; gli stessi, pertanto, saranno ritenuti come mai pervenuti e non potranno esplicare i relativi effetti.

Non è richiesta la presentazione o allegazione del curriculum; tutte le informazioni necessarie sono riportate sulla domanda di ammissione.

Qualora il candidato sia in possesso della patente europea per l'uso del computer (detta anche **ICDL**, prima **ECDL**) rilasciata da AICA, e/o della Certificazione linguistica livello di competenza C1 o livelli superiori del Quadro Europeo di riferimento, rilasciata da un ente qualificato ai sensi dell'art. 2 DM MIUR 07.03.2012, la stessa dovrà essere allegata alla domanda di partecipazione e costituirà esonero dalla prova di idoneità.

ART. 8 - AMMISSIONE CANDIDATI E VERIFICA REQUISITI

I candidati saranno considerati ammessi tutti con riserva di verifica dell'effettivo possesso dei requisiti dichiarati nella domanda e valevole ai sensi e per gli effetti di cui agli artt. 46 e47 del D.P.R. n. 445/2000.

Tuttavia, nei casi di manifesta presentazione della domanda in maniera difforme dalle modalità indicate nel presente bando (firma omessa, allegati mancanti, ecc.), potrà essere subito disposta, prima del prosieguo dell'iter concorsuale, l'esclusione. Il provvedimento di esclusione sarà pubblicato sul portale istituzionale dell'Agenzia, sostituendo qualsiasi altra forma di comunicazione, ed ha valore di notifica agli interessati.

In ogni caso la mancata esclusione nel corso dell'iter concorsuale non sana eventuali irregolarità che potranno essere rilevate successivamente.

Qualora dovesse essere espletata la preselezione, l'Arpal Puglia si ripropone di verificare le sole domande presentate dai candidati, ammessi con riserva, che abbiano superato positivamente la prova; nel caso in cui dalla verifica dovessero emergere cause di esclusione, si procederà allo scorrimento della graduatoria della preselezione fino al raggiungimento del contingente stabilito.

L'Arpal Puglia si riserva comunque di disporre, in qualsiasi momento, anche successivamente all'espletamento delle prove d'esame, l'esclusione dalla selezione per difetto dei prescritti requisiti ovvero per la mancata o incompleta o difforme presentazione della documentazione prevista.

Ferme restando le sanzioni penali previste dall'art. 76 del D.P.R. n. 445/2000, qualora dai controlli, effettuati anche a campione, dovesse emergere la non veridicità delle dichiarazioni rese dai candidati, i medesimi decadono dai benefici eventualmente conseguenti al provvedimento emanato sulla base della dichiarazione non veritiera (art. 75 D.P.R. n. 445/2000).

ART. 9 – CAUSE DI ESCLUSIONE DALLA SELEZIONE

L'esclusione dalla selezione e la decadenza dalla graduatoria, ove i candidati risultino utilmente collocati,

potrà avere comunque luogo in qualunque fase della procedura, per le seguenti cause:

1. presentazione domanda di partecipazione secondo modalità difformi da quelle indicate nel presente bando;
2. omessa sottoscrizione della domanda caricata;
1. mancata allegazione di copia fotostatica di un documento di identità in corso di validità;
3. mancato possesso dei requisiti, generali e specifici, prescritti dal presente bando.

ART. 10 - PROVA PRESELETTIVA

Qualora le domande presentate siano in numero superiore a tre volte il numero dei posti a concorso sarà previsto lo svolgimento di una prova preselettiva mediante test preselettivi a valenza attitudinale sulle materie specifiche dei posti messi a concorso. I criteri di valutazione saranno preventivamente stabiliti dalla Commissione esaminatrice.

La prova preselettiva potrà svolgersi anche in platea unificata, comune ai profili professionali della stessa categoria o area messi a concorso dall'Arpal Puglia, omogenei per tipologia, con possibile articolazione in più sessioni, anche non consecutive, qualora non dovesse essere possibile la contemporaneità per ragioni organizzative e logistiche o normative.

Ai sensi di quanto previsto dall'art. 15 del Regolamento della Regione Puglia n. 20 del 29.9.2009, le operazioni di sorteggio delle eventuali prove preselettive e delle prove scritte nonché l'intero svolgimento delle prove orali sono registrate con apparecchiature audio-video da personale qualificato, anche esterno, appositamente incaricato.

Il sorteggio dei quesiti delle eventuali prove preselettive deve svolgersi con modalità e tecniche tali da consentire l'immediata proposizione dei quesiti ai concorrenti.

Le registrazioni di cui al punto precedente sono custodite dal segretario della Commissione esaminatrice.

Durante la preselezione non sarà ammessa la consultazione di appunti, testi cartacei, manoscritti, pubblicazioni, dispositivi elettronici o telefonici, né i candidati potranno comunicare tra di loro; i contravventori saranno immediatamente espulsi dalla prova ed esclusi definitivamente dalla selezione.

I criteri di determinazione del punteggio sono i seguenti:

- assegnazione di 1 punto per ciascuna risposta esatta;
- decurtazione di 0,50 punti per ciascuna risposta errata;
- 0 punti per le risposte non date.

All'esito della preselezione sarà stilata apposita graduatoria di merito della categoria e profilo, non valida ai fini della graduatoria concorsuale finale, dandone comunicazione esclusivamente a mezzo pubblicazione sul sito istituzionale dell'Agenzia. È onere del candidato prenderne visione.

L'esito della prova pre-selettiva è utile al solo fine dell'ammissione alle prove successive e non produce alcun punteggio utile per la formazione della graduatoria finale.

Saranno ammessi alle prove successive un numero di candidati pari al triplo dei posti messi a concorso, considerando *ex aequo* tutti coloro che avranno conseguito lo stesso punteggio dell'ultimo posto utile.

La preselezione potrà essere affidata, anche con l'ausilio di sistemi automatizzati, a soggetto esterno specializzato al quale potrà commissionarsi la progettazione, somministrazione e correzione dei test, nonché il supporto alle attività di accoglienza, identificazione e vigilanza; a tal fine, l'Agenzia nominerà appositi comitati di vigilanza, composti da personale dell'Arpal, preposti alle attività di accoglienza, identificazione e controllo durante la prova, supportati al personale del soggetto esterno.

Dalla eventuale preselezione sono esonerati e ammessi direttamente alle prove successive, ai sensi dell'art. 20 della Legge n. 104/1992, i candidati che sono in possesso ed abbiano documentato lo stato di disabilità ≥ 80% secondo le modalità stabilite nel presente bando.

La data ed il luogo della preselezione saranno resi noti unicamente attraverso avviso pubblicato nel sito internet istituzionale e sul portale concorsi dell'Arpal Puglia. Non sarà data alcuna comunicazione individuale e, pertanto, i candidati sono tenuti a presentarsi nella sede, nel giorno e nell'ora indicati muniti di valido documento di riconoscimento. L'assenza dalla prova per qualsiasi causa, anche se dovuta a forza maggiore, comporta l'esclusione dal concorso.

L'Arpal Puglia si riserva la facoltà di pubblicare la banca dati delle domande entro i cinque giorni antecedenti la prima sessione di preselezione.

ART. 11 – PROVE DI IDONEITA' DI LINGUE E DI INFORMATICA. VERIFICA DELLE ATTITUDINI.

In esito alla eventuale prove preselettiva, i candidati saranno sottoposti a prova di idoneità informatica.
La prova di idoneità di informatica è volta alla verifica delle conoscenze di base e consiste nella somministrazione di un compito da redigere con uno dei più comuni sistemi di videoscrittura. Coloro che risulteranno idonei alla prova di informatica avranno accesso alla successiva prova di lingua inglese.
La prova di idoneità di lingua inglese è volta alla verifica delle conoscenze di livello A1 e consiste nella lettura, interpretazione e traduzione verbale di un breve testo. Coloro che risulteranno idonei alla prova di lingua inglese avranno accesso alla prova di verifica delle attitudini di cui al presente articolo. La prova sarà videoripresa ai sensi dell'art. 15 del regolamento regionale n°20 del 29.09.2009.
Qualora il candidato sia in possesso della patente europea per l'uso del computer (detta anche ICDL, prima ECDL) rilasciata da AICA, e/o della Certificazione linguistica livello di competenza B1 o livelli superiori del Quadro Europeo di riferimento, rilasciata da un ente qualificato ai sensi dell'art. 2 DM MIUR 07.03.2012, non dovrà effettuare la prova di idoneità di cui al presente articolo.
I candidati che avranno conseguito le idoneità informatica e linguistica saranno sottoposti a verifica delle attitudini ai sensi della direttiva n°3/2018 della Funzione Pubblica con somministrazione di test BIG FIVE per il tramite di psicologo del lavoro.
Il calendario delle prove di idoneità sarà pubblicato esclusivamente nel sito istituzionale dell'Arpal Puglia, con un preavviso minimo di 20 giorni prima della data prefissata. Non si provvederà a dare comunicazione individuale ai candidati i quali dovranno avere cura di consultare periodicamente il sito istituzionale ed il portale concorsi dell'Arpal Puglia.

Art. 12 PROVE CONCORSUALI

I candidati che abbiano conseguito le idoneità tutte di cui al procedente articolo avranno accesso alla prove concorsuali.
Le prove concorsuali consistono in due prove scritte, una delle quali può essere a contenuto teorico-pratico e in una prova orale. I candidati devono presentarsi alle prove di esame muniti di un valido documento di riconoscimento. In caso di mancata esibizione del documento il candidato non sarà ammesso a sostenere la prova stessa.

Art. 13 PROVE SCRITTE

Il diario delle prove scritte è pubblicato sul Bollettino Ufficiale della Regione Puglia e sul sito internet di ARPAL, sezione "Albo pretorio", con valore di notifica a tutti gli effetti di legge, almeno quindici giorni prima dell'inizio delle prove medesime.
La prima prova scritta a contenuto teorico è diretta ad accertare il possesso delle competenze tecnico-professionali relative al profilo professionale oggetto del concorso e consiste nello svolgimento di un elaborato su tematiche di carattere generale, in relazione alle professionalità richieste, con riflessi su materie attinenti allo svolgimento delle funzioni dirigenziali ed è mirata ad accertare l'attitudine all'analisi di fatti ed avvenimenti, nonché alla riflessione critica.
La seconda prova scritta a contenuto pratico è volta ad accertare le capacità organizzative e gestionali proprie della figura dirigenziale nella pubblica amministrazione e consiste nella risoluzione di un caso e/o nell'elaborazione di un atto, provvedimento o elaborato teorico-specialistico ed è mirata a verificare l'attitudine all'analisi ed alla soluzione di problemi inerenti le funzioni da svolgere.
Le materie oggetto delle prove scritte sono le seguenti:

- Organizzazione e ordinamento dell'Arpal Puglia
- Diritto amministrativo: Legge n. 241/1990; D.lgs. n. 33/2013
- Diritto del lavoro e legislazione sociale

- Legislazione comunitaria, nazionale e regionale in materia di politiche attive del lavoro e funzioni e competenze della Regione in materia di servizi per l'impiego e collocamento al lavoro: L.300/1970; L. 56/1987; L. 68/1999; D.LGS 81/2015; D.LGS 150/2015; L.26/2019.
- Norme di tutela dei dati personali - Regolamento UE n. 679/2016 e D.lgs. n. 196/2003
- Nozioni sui reati contro la P.A.
- Conoscenza del CCNL Regioni ed Autonomie locali, del Codice disciplinare e del Codice di comportamento.

L'assenza dalle prove scritte comporta l'automatica esclusione dei candidati dalla procedura concorsuale.
I candidati devono presentarsi alle prove scritte muniti di un valido documento di riconoscimento. In caso di mancata esibizione del documento il candidato non sarà ammesso a sostenere le prove.
Sono ammessi alla prova orale i candidati che avranno conseguito in ciascuna delle prove scritte un punteggio di almeno 21/30.
I risultati delle prove scritte sono portati a conoscenza dei candidati mediante pubblicazione sul sito internet di ARPAL, sezione "Albo pretorio" e nel Bollettino Ufficiale della Regione Puglia, con valore di notifica a tutti gli effetti di legge. La pubblicazione sostituisce ogni comunicazione e pertanto non avverrà alcuna comunicazione diretta ai candidati

ART. 14 – PROVA ORALE

La prova orale potrà essere articolata secondo le modalità previste dall'art. 247 comma 5 del Decreto legge 34/2020 e secondo quanto previsto dall'art. 15 del regolamento regionale n.20 del 29.9.2009.
Sarà effettuata la videoregistrazione delle prove orale così come previsto dall'art. 15 del regolamento regionale n.20 del 29.9.2009.
Al fine di assicurare il rispetto del diritto alla riservatezza, la registrazione della prova orale di ciascun candidato sarà visionabile esclusivamente a seguito di accoglimento di apposita istanza del richiedente che dimostri un interesse diretto, concreto e attuale alla visione.
Il calendario sarà pubblicato esclusivamente nel sito istituzionale dell'Arpal Puglia, con un preavviso minimo di 20 giorni prima della data prefissata. Non si provvederà a dare comunicazione individuale ai candidati i quali dovranno avere cura di consultare periodicamente il sito istituzionale ed il portale concorsi dell'Arpal Puglia.
Il colloquio avrà carattere interdisciplinare e sarà volto ad accertare la preparazione e le capacità professionali dei candidati, nonché le conoscenze e competenze necessarie per l'accesso al profilo professionale, sui seguenti ambiti e materie:

- Organizzazione e ordinamento dell'Arpal Puglia
- Diritto amministrativo: Legge n. 241/1990; D.lgs. n. 33/2013
- Diritto del lavoro e legislazione sociale
- Legislazione comunitaria, nazionale e regionale in materia di politiche attive del lavoro e funzioni e competenze della Regione in materia di servizi per l'impiego e collocamento al lavoro: L.300/1970; L. 56/1987; L. 68/1999; D.LGS 81/2015; D.LGS 150/2015; L.26/2019.
- Norme di tutela dei dati personali - Regolamento UE n. 679/2016 e D.lgs. n. 196/2003
- Nozioni sui reati contro la P.A.
- Conoscenza del CCNL Regioni ed Autonomie locali, del Codice disciplinare e del Codice di comportamento.

Il colloquio verterà, oltre che sulle suddette tematiche, anche sulla conoscenza della lingua italiana per i soli candidati non italiani (art. 3, c. 1, lett. c, DPCM n. 174/1994 e art. 7, c. 3-ter, Legge n. 97/2013).
La valutazione del colloquio sarà espressa in trentesimi e si intenderà superato qualora i candidati abbiano riportato una votazione di almeno 21/30, oltre che alla conoscenza della lingua italiana per i candidati non italiani.

ART. 15 – CALENDARIO E SEDE DELLE PROVE

L'eventuale prova preselettiva, le prove di idoneità ed il colloquio si svolgeranno nei giorni comunicati sul sito istituzionale dell'Arpal Puglia.
La sede delle prove sarà individuata nel territorio della Regione Puglia, in luogo agevolmente accessibile con mezzi pubblici.

La mancata presentazione alle prove comporterà l'automatica esclusione dalla procedura.
Nel sito internet dell'Agenzia saranno pubblicate tutte le informazioni sulle prove selettive e principalmente la sede e il diario delle prove, oltre che le successive date del colloquio e la graduatoria finale.

Art. 16 (COMMISSIONE ESAMINATRICE)
La Commissione esaminatrice viene nominata con atto del Commissario Straordinario dell'A.R.P.A.L. previo avviso pubblico per la raccolta delle candidature.

ART. 17 - FORMAZIONE GRADUATORIA
La graduatoria finale di merito è unica ed è formata secondo l'ordine derivante dal punteggio riportato al colloquio da ciascuno dei candidati, nonché del punteggio conseguito a seguito di valutazione dei titoli di studio e di servizio.
Sono dichiarati vincitori, per i posti complessivamente messi a selezione, i candidati utilmente collocati nella graduatoria.
La graduatoria è approvata dal Commissario Straordinario dell'A.R.P.A.L il quale dovrà accertare anche la regolarità della procedura, tenendo conto delle riserve nonché dei titoli di preferenza e precedenza di cui all'art. 5 del decreto del Presidente della Repubblica 9 maggio 1994, n. 487. A parità di merito, ai sensi del medesimo articolo, sono preferiti:
1) gli insigniti di medaglia al valor militare;
2) i mutilati ed invalidi di guerra ex combattenti;
3) i mutilati ed invalidi per fatto di guerra;
4) i mutilati ed invalidi per servizio nel settore pubblico e privato;
5) gli orfani di guerra;
6) gli orfani di caduti per fatto di guerra;
7) gli orfani di caduti per servizio nel settore pubblico e privato;
8) i feriti in combattimento;
9) gli insigniti di croce di guerra o di altra attestazione speciale di merito di guerra nonché i capi di famiglia numerosa;
10) i figli dei mutilati e degli invalidi di guerra ex combattenti;
11) i figli dei mutilati e degli invalidi per fatto di guerra;
12) i figli dei mutilati e degli invalidi per servizio nel settore pubblico e privato;
13) i genitori vedovi non risposati, i coniugi non risposati e le sorelle ed i fratelli vedovi o non sposati dei caduti di guerra;
14) i genitori vedovi non risposati, i coniugi non risposati e le sorelle ed i fratelli vedovi o non sposati dei caduti per fatto di guerra;
15) i genitori vedovi non risposati, i coniugi non risposati e le sorelle ed i fratelli vedovi o non sposati dei caduti per servizio nel settore pubblico o privato;
16) coloro che abbiano prestato servizio militare come combattenti;
17) coloro che abbiano prestato lodevole servizio a qualunque titolo, per non meno di un anno, nell'amministrazione che ha indetto il concorso;
18) i coniugati ed i non coniugati con riguardo al numero dei figli a carico;
19) gli invalidi e i mutilati civili;
20) i militari volontari delle forze armate congedati senza demerito al termine della ferma o rafferma.
A parità di merito e di titoli ai sensi dell'articolo 5 del decreto del Presidente della Repubblica 9 maggio 1994, n. 487, la preferenza è determinata:
a) dal numero dei figli a carico, indipendentemente dal fatto che il candidato sia coniugato o meno;
b) dall'aver prestato lodevole servizio nelle amministrazioni pubbliche;
c) dalla minore età del candidato ai sensi dell'art. art. 3 comma 7 della Legge del 15 maggio 1997, n. 127.
I predetti titoli devono essere posseduti entro il termine di scadenza per la presentazione della domanda ed essere espressamente dichiarati nella domanda stessa.

Entro il termine perentorio di quindici giorni, decorrenti dal giorno successivo a quello in cui ha sostenuto la prova orale con esito positivo, il candidato che intende far valere i titoli di preferenza elencati nel presente articolo, avendoli espressamente dichiarati nella domanda di ammissione al concorso, deve presentare o far pervenire, al seguente indirizzo di posta elettronica certificata **arpalpuglia@pec.rupar.puglia.it** le relative dichiarazioni sostitutive di cui agli art. 46 e 47 del DPR n.445 del 28 dicembre 2000, accompagnate dalla copia fotostatica non autenticata di uno dei documenti di riconoscimento in corso di validità tra quelli previsti dall'articolo 35 del D.P.R. n. 445/2000. Nella dichiarazione sostitutiva il candidato deve indicare, fatta eccezione per il numero dei figli a carico, l'amministrazione che ha emesso il provvedimento di conferimento del titolo di preferenza e la data di emissione.
Dalle dichiarazioni sostitutive deve risultare il possesso dei titoli di preferenza alla data di scadenza del termine utile per la presentazione della domanda di ammissione al concorso.
A parità di punti saranno osservati i titoli di preferenza stabiliti dal presente bando. In caso di parità di punteggio, varrà la più giovane di età.
La graduatoria sarà pubblicata sul sito istituzionale dell'Agenzia con validità secondo le vigenti disposizioni.

ART. 18 - ASSUNZIONE

L'assunzione in servizio è subordinata alla sussistenza delle risorse finanziarie sufficienti a fare fronte alla spesa conseguente.
Le assunzioni verranno disposte secondo l'ordine della graduatoria, tenuto conto delle eventuali riserve e/o preferenze di legge.
I concorrenti dichiarati vincitori della selezione saranno invitati, con comunicazione individuale a mezzo pec, a produrre la documentazione necessaria per l'assunzione entro il termine loro assegnato.
Scaduto inutilmente il termine assegnato, l'Agenzia non darà luogo alla stipulazione del contratto. Coloro che non stipuleranno il contratto saranno considerati rinunciatari e ne sarà dichiarata la decadenza.
La stipulazione del contratto individuale di lavoro e l'inizio del servizio sono comunque subordinati al comprovato possesso dei requisiti di cui al presente bando.
Dopo la stipulazione del contratto gli assunti che, senza giustificato motivo, non assumeranno servizio nel termine loro assegnato, saranno dichiarati decaduti, salvo possibilità di proroga per giustificati e comprovati gravi motivi.
Relativamente al numero dei posti messi a concorso pari a 14 unità, 7 unità saranno assunte nell'anno 2020 e 7 unità saranno assunte nel 2021
I vincitori, ai sensi dell'art. 51 del CCNL 21 maggio 2018, saranno sottoposti ad un periodo di prova di 4 settimane.
La sede di servizio è presso la sede dell'ARPAL ovvero presso i Centri per l'impiego ed uffici dell'intero territorio della Regione Puglia; l'assegnazione avverrà d'ufficio sulla base dei fabbisogni dell'Agenzia, secondo l'ordine di graduatoria.
Le assunzioni avverranno nel rispetto di quanto stabilito con DGR n. 318 del 21/02/2019.
Per quanto non espressamente previsto dal presente bando si fa riferimento alle norme legislative, regolamentari e contrattuali nazionali, allo Statuto ed ai Regolamenti dell'Agenzia e della Regione Puglia.

ART. 19 - TRATTAMENTO DATI PERSONALI

Ai sensi degli artt. 13 e 14 del Regolamento (UE) 2016/679 il trattamento dei dati personali forniti dai candidati in sede di partecipazione al concorso o comunque acquisiti a tal fine dall'Arpal-Puglia, con sede a Bari, è finalizzato unicamente all'espletamento dello stesso concorso, con l'utilizzo delle procedure necessarie per perseguire tale finalità.
Il titolare del trattamento dei dati è l'Arpal Puglia, nella persona del legale rappresentante.
Il conferimento dei dati è necessario per valutare i requisiti di partecipazione ed il possesso dei titoli. Il loro mancato, parziale o inesatto conferimento potrà avere, come conseguenza, l'impossibilità di partecipare al concorso o precluderne la valutazione o la non ammissibilità al concorso.
Il trattamento sarà improntato ai principi di correttezza, liceità, trasparenza e tutela della riservatezza.

Si osserveranno le prescrizioni stabilite dal Garante per la protezione dei dati personali con Provvedimento n. 146 del 05/06/2019.

I dati forniti saranno oggetto di raccolta, registrazione, organizzazione, strutturazione, conservazione, adattamento o modifica, estrazione, consultazione, uso, comunicazione mediante trasmissione, raffronto, cancellazione o distruzione.

I dati personali raccolti e trattati riguardano:

- dati identificativi: cognome e nome, residenza, luogo e data di nascita, codice fiscale, dati di contatto, identificativo online;
- situazione familiare ed elementi caratteristici della identità;
- dati di connessione e di localizzazione.

Per il necessario svolgimento della procedura è previsto, nella misura strettamente pertinente, limitata e funzionale, il trattamento delle seguenti categorie particolari di dati personali:

- dati inerenti l'origine razziale o etnica;
- dati inerenti lo stato di salute;
- dati relativi a condanne penali.

Il trattamento sarà effettuato con strumenti manuali, informatici e telematici in modo da garantire la sicurezza, l'integrità e la riservatezza dei dati stessi nel rispetto delle misure organizzative, fisiche e logiche previste dalle disposizioni vigenti.

In particolare si adottano misure di sicurezza con:

- sistemi di autenticazione;
- sistemi di autorizzazione;
- sistemi di protezione;
- minimizzazione;
- misure specifiche per assicurare la continua riservatezza, integrità, disponibilità e resilienza dei sistemi e dei servizi che trattano i dati personali.

I dati raccolti saranno conservati per il tempo necessario alla definizione del procedimento concorsuale secondo quanto previsto dalla normativa vigente, ad eccezione dei verbali che saranno conservati permanentemente.

L'interessato potrà, in qualsiasi momento, nei casi previsti dalla normativa:

- richiedere maggiori informazioni in relazione ai contenuti della presente informativa;
- accedere ai dati personali;
- ottenere la rettifica, l'integrazione o la cancellazione degli stessi o la limitazione del trattamento;
- opporsi al trattamento;
- richiedere la portabilità dei dati;
- revocare il consenso, comunque senza pregiudicare la liceità del trattamento basata sul consenso conferito prima della revoca;
- proporre reclamo al Garante Privacy;
- chiedere il risarcimento dei danni conseguenti alla violazione della normativa.

I candidati possono, altresì, contattare il Responsabile della Protezione dei Dati personali presso l'Arpal Puglia per tutte le questioni relative al trattamento dei loro dati. La casella mail, a cui potranno rivolgersi per le questioni relative ai trattamenti di dati che li riguardano è: protocollo@arpal.regione.puglia.it.

ART. 20 - COMUNICAZIONI

Tutte le comunicazioni inerenti la presente selezione saranno effettuate esclusivamente attraverso la pubblicazione sul sito web istituzionale dell'Arpal Puglia.

Qualora si dovesse rendere necessario comunicare individualmente con i singoli candidati, per ragioni istruttorie o di garanzia per le rispettive posizioni, sarà utilizzata la casella di posta elettronica indicata dagli stessi nella domanda. In ogni caso nessuna comunicazione o convocazione sarà inviata a mezzo posta ordinaria.

ART. 21 – DISPOSIZIONI TRANSITORIE E FINALI

L'Arpal-Puglia si riserva la facoltà di annullare, revocare, sospendere, prorogare o di riaprire i termini della selezione indetta nei seguenti casi:

a) preclusioni normative derivanti da disposizioni di legge che comportino il blocco delle assunzioni o facciano venir meno l'esigenza stessa della selezione o dell'assunzione;
b) preclusioni finanziarie sopravvenute;
c) motivate ragioni di interesse pubblico;
d) necessità amministrative o procedurali di prorogare o riaprire i termini della selezione nel caso in cui si debbano apportare modifiche od integrazioni al bando per la selezione; in tali casi, si procederà alla proroga o alla "riapertura dei termini" di scadenza della selezione, per un periodo di tempo ritenuto congruo in relazione ai motivi che hanno richiesto la proroga o la riapertura dei termini, fatta salva la validità delle domande di ammissione già pervenute ed in regola anche con le modifiche od integrazioni stesse; le domande presentate in precedenza resteranno valide, ed i candidati avranno la facoltà di integrare entro il nuovo termine, la documentazione allegata.

In ogni caso l'Agenzia si riserva di non procedere in tutto o in parte alle assunzioni dei vincitori qualora dovessero intervenire norme vincolistiche o chiarimenti applicativi ostativi alle assunzioni, in caso di pregiudizio ai vincoli di bilancio, o ancora in caso di assenza di scoperture in dotazione organica dovute a mancate cessazioni o altre motivazioni, e in caso di mancata conferma dei posti nei Piani dei fabbisogni di personale.

L'Arpal Puglia non assume alcuna responsabilità per la dispersione di comunicazioni dipendente da inesatte indicazioni del recapito da parte del concorrente oppure da mancata o tardiva comunicazione del cambiamento dei dati di recapito indicati nella domanda, né per ogni forma di dispersione o mancata ricezione delle comunicazioni inviate.

La Commissione esaminatrice è competente per l'espletamento di tutte le fasi della presente selezione.

L'Appendice costituisce parte integrante e sostanziale del presente bando.

Per tutto quanto non previsto dal presente bando si fa espresso riferimento alle disposizioni del Regolamento per il reclutamento del personale con contratto a tempo indeterminato dell'Arpal-Puglia, nonché alle norme di legge in materia di accesso al pubblico impiego.

Eventuali richieste di informazioni o di chiarimenti relativi al bando potranno essere inoltrate a: protocollo@arpal.regione.puglia.it. Responsabile del procedimento è il Dirigente della U.O. Affari generali, Personale, Formazione e Contenzioso.

Il Commissario Straordinario
dr. Massimo Cassano

APPENDICE AL BANDO PER LA SELEZIONE ARPAL PUGLIA
(profilo professionale-job description)

SPECIALISTA NEI RAPPORTI CON I MEDIA
Cat. D

TITOLO DI STUDIO RICHIESTO PER L'ACCESSO:
Laurea di primo livello (DM 270/04);
Laurea triennale (DM S09/99)
in alternativa,
Diploma di laurea vecchio ordinamento (previgente al DM S09/99);
Laurea specialistica (DM S09/99);
Laurea magistrale (DM 270/04).
ATTIVITÀ
Gestione e coordinamento dei processi di informazione sviluppati in stretta connessione con gli obiettivi istituzionali dell'Amministrazione, sia attraverso canali online (web e social) che offline.
Gestione dei rapporti con i media, uffici stampa, agenzie di stampa e di comunicazione, e delle relazioni con giornalisti, opinion leader e principali influencer di settore, anche in occasione di eventi istituzionali.
Individuazione e/o implementazione di soluzioni innovative e di strumenti che possano garantire la costante e aggiornata informazione sull'attività istituzionale dell'amministrazione.
Redazione e supervisione comunicati stampa e materiale informativo di supporto alle attività di comunicazione della Direzione e dell'Amministrazione.
Gestione e coordinamento di incontri riservati alla stampa, conferenze stampa, interviste.
Supervisione dell'attività di rassegna stampa inerente l'Amministrazione e le principali tematiche di interesse.
Supporto nella definizione di un piano editoriale in linea con gli obiettivi comunicativi dell'Amministrazione.
CONOSCENZE E COMPETENZE
Gestione comunicazione: rapporti con la stampa, comunicazione interna ed esterna, comunicazione organizzativa, social media, comunicazione tramite sito istituzionale, newsletter, piani di comunicazione, organizzazione di una campagna di stampa.
COMPETENZE TRASVERSALI:
Capacità di lavorare in gruppo, risolvere i problemi, gestire organizzazioni complesse, lavorare per risultati, comunicazione.
Capacità di identificare problemi, anche complessi, e raccogliere le informazioni utili a proporre/valutare possibili opzioni di risoluzione.
Competenze informatiche relative all'uso degli applicativi di ufficio e di comunicazione tramite web o siti istituzionali.
Competenze linguistiche: conoscenza della lingua inglese almeno a livello B1
RESPONSABILITA' E RISULTATI
Ha autonomia gestionale e tecnica nel quadro di indirizzo dell'Ente.
È responsabile dei processi e delle attività svolte direttamente o dal personale coordinato.
È responsabile della gestione efficiente delle risorse affidategli e garantisce la qualità dei processi.
I risultati attesi sono relativi ai processi e alle attività svolte direttamente o tramite altro personale, al raggiungi mento degli obiettivi assegnati, alla capacità di fornire informazioni e dati sul raggiungimento dei singoli risultati.

ARPAL PUGLIA

AVVISO PUBBLICO DI MANIFESTAZIONE DI INTERESSE FINALIZZATA AL COMANDO EX ART.30 COMMA 2 SEXIES D.LGS.165/2001 DI PERSONALE CON PROFILO AMMINISTRATIVO-CONTABILE A TEMPO PIENO - CAT. D E C PROVENIENTE DA ALTRE PUBBLICHE AMMINISTRAZIONI DI CUI ALL'ART. 1 COMMA 2 D.LGS.165/2001.

IL COMMISSARIO STRAORDINARIO

RENDE NOTO CHE

ARPAL Puglia intende acquisire e valutare domande finalizzate alla disponibilità di utilizzo in posizione di comando per la copertura temporanea di:

- N°1 unità di categoria C profilo amministrativo e n°1 unità di categoria D profilo amministrativo per coordinamento Centri per l'Impiego;
- N°1 unità di categoria C profilo amministrativo e n°2 unità di categoria D profilo amministrativo e contabile per la U.O. Patrimonio e attività negoziali;
- N°1 unità di categoria C profilo amministrativo e n°1 unità di categoria D profilo amministrativo per U.O. Affari Generale, Personale e Contenzioso;
- N°1 unità di categoria C profilo contabile e n°1 unità di categoria D profilo contabile per la U.O. Bilancio e ragioneria;

L'ambito professionale comprende le seguenti attività:

- attività amministrative e contabili e attività connesse al rapporto diretto con gli utenti, istruttoria e definizione di pratiche, formazione e redazione di atti, ricerca, raccolta ed elaborazione di dati al fine di elaborare rapporti anche propositivi, compilazione e rilascio di atti, informazione e orientamento all'utenza.

Il comando avrà durata minima di mesi 6 (sei) e massima di mesi 36 (trentasei).

I soggetti interessati dovranno:

a) essere dipendenti in ruolo a tempo pieno presso altre Pubbliche Amministrazione di cui all'art. 1 comma 2 D.Lgs.n.165/2001;
b) appartenente alla categoria D e C profilo amministrativo e/o contabile;
c) Avere prestato servizio per i profili e le categorie di cui al punto b), anche a tempo determinato, per almeno cinque anni;
d) non aver riportato condanne penali e non aver procedimenti penali pendenti a proprio carico;
e) non aver riportato sanzioni disciplinari e non aver procedimenti disciplinari a proprio carico,

Tutti i predetti requisiti devono essere posseduti alla data di presentazione della candidatura.
L'istanza, redatta secondo lo schema allegato (all.1) dovrà pervenire, **improrogabilmente entro il giorno 31/08/2020** attraverso le seguenti modalità:

- mediante posta elettronica certificata proveniente dall'utenza personale del candidato, ai sensi della normativa vigente, inviato all'indirizzo P.E.C. dell'ARPAL Puglia:
  arpalpuglia@pec.rupar.puglia.it.
  Farà fede la data e l'ora di avvenuta consegna della domanda nella casella di posta elettronica certificata dell'ARPAL, attestata dalla ricevuta rilasciata dal server di posta. Non saranno prese in

considerazione domande inviate tramite posta elettronica certificata da un indirizzo diverso dal proprio;

- la domanda in carta semplice potrà essere sottoscritta in forma autografa e/o digitale, corredata da valido documento di identità dell'istante, entrambi in formato pdf.;
- dovrà essere allegato:
    - curriculum vitae predisposto in formato europeo, datato e sottoscritto e redatto ai sensi e per gli effetti degli artt. 46 e 47 del D.P.R. 28/12/2000 n. 445, con espressa dichiarazione di essere consapevole delle conseguenze derivanti da dichiarazioni mendaci, ai sensi dell'art. 76 del medesimo DPR 445/2000, oltre che con dichiarazione ai fini del trattamento dei dati in esso contenuti.
    - nulla osta definitivo al comando da parte del soggetto preposto in rappresentanza dell'ente di appartenenza, secondo il proprio ordinamento.

I termini e le modalità sopra illustrate, nessuna esclusa, sono prescritte a pena di esclusione. Non saranno, inoltre, ammesse le domande pervenute oltre i termini sopra indicati, né le domande non recanti la sottoscrizione del candidato, né quelle dalle quali non si possano evincere le generalità del candidato. ARPAL non assume alcuna responsabilità per la dispersione di comunicazioni dipendente da inesatta indicazione del recapito oppure da mancata o tardiva comunicazione del cambiamento di indirizzo indicato nella domanda, né per eventuali disguidi postali o, comunque, imputabili a fatto di terzi, a caso fortuito o forza maggiore. Il recapito, infatti, resta a totale carico dell'istante.

ARPAL si riserva di esaminare i curricula pervenuti ed invitare i candidati per un eventuale colloquio con la dirigenza dell'ARPAL, che avrà la finalità di approfondire, conoscere e valutare al meglio le caratteristiche attitudinali e professionali in relazione al ruolo da ricoprire. ARPAL si riserva comunque la possibilità di non procedere all'attivazione del comando.

La valutazione è effettuata attribuendo un punteggio (fino a 30 punti) a seguito dell'esame del curriculum vitae e di eventuale colloquio finalizzati all'accertamento del possesso dei requisiti professionali e delle esperienze maturate attinenti le competenze e le esperienze inerenti al profilo da ricoprire.

Dell'esito dei lavori di selezione sarà data notizia attraverso pubblicazione sul sito internet istituzionale dell'Amministrazione. Tale pubblicazione sostituisce ogni altra comunicazione ed ha valore di notifica nei confronti di tutti gli interessati.

I dati forniti saranno trattati ai sensi della normativa di settore vigente esclusivamente per le finalità connesse all'espletamento della presente procedura ai sensi del D.Lgs. n.196/03 "Codice in materia di protezione dei dati personali" in merito ai principi applicabili ai trattamenti effettuati dai soggetti pubblici, come modificato dal D.Lgs. n.101/2018 in adempimento alle disposizioni del Regolamento (UE) 2016/679-GDPR.

La presente procedura sarà oggetto di pubblicazione all'Albo Pretorio dell'ARPAL PUGLIA e nella specifica sezione Amministrazione Trasparente sul sito https://arpal.regione.puglia.it

Bari, 17/07/2020

IL COMMISSARIO STRAORDINARIO
in qualità di Dirigente f.f.
U.O. AA.GG./Personale e Contenzioso
Dr. Massimo Cassano

ALLEGATO 1)

Modello istanza di comando/assegnazione temporanea

All'Agenzia Regionale

per le Politiche Attive - ARPAL Puglia

Via L. Corigliano n.1 Z.I.

70132 Bari

arpalpuglia@pec.rupar.puglia.it

Il/La sottoscritto/a……..……..……,

nato/a a……..……..……il……..……,

residente a……..……,

tel……., e-mail……..……..,

dipendente a tempo pieno e indeterminato del (indicare la denominazione dell'ente di appartenenza): ……..……..……..……..……,

con il profilo professionale di …….……..,

categoria (C o D) ……, posizione economica ……,

manifesta la propria disponibilità

al comando/assegnazione temporanea ai sensi dell'art. 30 del D.Lgs. n. 165/2001 presso

codesta Amministrazione per un anno, salvo proroga, e allo scopo

dichiara

ai sensi e per gli effetti degli artt. 46 e 47 del D.P.R. 28/12/2000 n. 445, consapevole delle sanzioni penali previste dall'art. 76 del Decreto del Presidente della Repubblica n. 445 del 28 dicembre 2000 per le ipotesi di falsità e dichiarazioni mendaci:

- di non aver riportato condanne penali e di non aver procedimenti penali pendenti a proprio carico;

- di non aver riportato sanzioni disciplinari e di non aver procedimenti disciplinari a proprio carico;

- di possedere il seguente titolo di studio:……..……..

- di avere prestato servizio per i profili e le categorie di cui al punto b) dell'avviso, anche a tempo determinato, per almeno cinque anni;

- di richiedere il comando per (indicare le eventuali motivazioni):

……..……..

A tal fine allega il proprio curriculum vitae – professionale, contenente dichiarazione ai fini del trattamento dei dati in esso contenuti e nulla osta definitivo al comando da parte dell'amministrazione di appartenenza.

data / firma

ASL BA

Avviso di pubblica selezione, per colloquio e titoli, per il conferimento di n. 2 Borse di studio della durata di un anno, eventualmente rinnovabile, nell'ambito del "Progetto Ponte": Percorso di gestione integrata tra ospedale e territorio dei pazienti con sindromi coronariche acute e/o sottoposti a procedure di rivascolarizzazione.

IL DIRETTORE GENERALE

In esecuzione della propria deliberazione n. **936** del **17 LUG. 2020** indice il presente Avviso di pubblica selezione, per colloquio e titoli, per il conferimento di n. 2 Borse di studio dell'importo di Euro 14.000,00 ciascuna, al lordo delle ritenute di legge, della durata di un anno, eventualmente rinnovabile, nell'ambito del "**Progetto Ponte**": *Percorso di gestione integrata tra ospedale e territorio dei pazienti con sindromi coronariche acute e/o sottoposti a procedure di rivascolarizzazione.*

Le Borse sono destinate a giovani laureati con competenze di diagnostica cardiovascolare, di informatica e di gestione di dati clinici, desiderosi di perfezionare la propria preparazione teorica e pratica, frequentando e svolgendo tutte le attività di studio e le procedure assegnate loro dal Direttore della U.O.C. di "Cardiologia" e dal Tutor nominato dal Direttore stesso.

Art. 1

Saranno ammessi alla selezione i candidati che possiedono i seguenti requisiti:

a) Cittadinanza di uno degli Stati aderenti all'Unione Europea;
b) laurea triennale ricompresa tra le "Scienze delle Professioni Sanitarie Tecniche" (SNT/03);
c) comprovata esperienza in Diagnostica Cardiovascolare maturata all'interno di strutture cardiologiche ospedaliere;
d) comprovata esecuzione di almeno 1000 esami ecocardiografici.

Non possono beneficiare della Borsa di studio coloro che, all'atto dell'attribuzione della stessa, sono già in godimento di altra borsa di studio o finanziamento simile o di rapporto di lavoro a tempo determinato/ indeterminato.

Art. 2

Le domande di partecipazione all'Avviso redatte in carta semplice, indirizzate al DIRETTORE GENERALE - ASL BA – Lungomare Starita, 6 - 70132 BARI, devono essere inoltrate al seguente indirizzo di posta elettronica certificata: *agruconcorsi.aslbari@pec.rupar.puglia.it,* recante, nell'oggetto, il codice **"BSPP2020",** entro il 15° giorno successivo alla data di pubblicazione del presente bando sul Bollettino Ufficiale della Regione Puglia.

La validità dell'istanza è subordinata all'utilizzo da parte del candidato di un indirizzo di posta elettronica certificata (PEC) esclusivamente personale, pena esclusione; non sarà pertanto ritenuta ammissibile la domanda inviata da un indirizzo di posta elettronica semplice/ordinaria.
L'invio deve avvenire in un'unica spedizione, (non superiore a 20MB) con i seguenti allegati solo in formato PDF (pena la non ammissione):

- domanda
- elenco dei documenti
- cartella con tutta la documentazione
- copia fotostatica del documento di riconoscimento

La domanda di partecipazione all'avviso dovrà recare la firma autografa ovvero digitale. La validità della

trasmissione e ricezione del messaggio di posta elettronica certificata è attestata, rispettivamente, dalla ricevuta di accettazione e dalla ricevuta di avvenuta consegna. Le istanze e le dichiarazioni inviate per via telematica sono valide se effettuate secondo quanto previsto dal D. L.gs 235/10 (codice dell'Amministrazione digitale).

E' esclusa ogni altra forma di presentazione o di trasmissione della domanda, pena la non ammissione.

Il termine per la presentazione della domanda, ove cada in giorno festivo, sarà prorogato di diritto al giorno seguente non festivo.

Si rende noto che, le domande inviate prima della pubblicazione del presente bando nel Bollettino Ufficiale della Regione Puglia e quelle inviate dopo la scadenza del suddetto termine, non saranno prese in considerazione e, quindi, saranno escluse.

L'eventuale riserva di invio successivo di documenti o titoli è priva di effetti e i documenti o i titoli, inviati successivamente alla scadenza del termine, non saranno presi in considerazione.

L'Azienda non assume responsabilità:
- per la dispersione di comunicazioni dipendenti da inesatte indicazioni del recapito da parte del concorrente, oppure da mancata o tardiva comunicazione del cambiamento dell'indirizzo indicato nella domanda, né per eventuali disguidi postali o comunque imputabili a fatto di terzi, a caso fortuito o forza maggiore che comportino il ritardo nella presentazione della domanda rispetto ai termini previsti nel presente bando;
- nel caso in cui i file inviati via PEC in maniera difforme da quanto richiesto nel bando, ne impedisca la visione ed il conseguente esame della documentazione.

Nella domanda di partecipazione all'Avviso, datata e firmata, redatta secondo lo schema esemplificativo di cui all'***Allegato "A"***, sotto forma di autocertificazione, l'aspirante deve dichiarare sotto la propria responsabilità, ai sensi degli artt. 46 e 47 D.P.R. n. 445/00, e s.m.i., consapevole delle sanzioni penali previste dall'art. 76 D.P.R. n. 445/00, e s.m.i., nel caso di mendaci dichiarazioni, falsità negli atti, uso o esibizione di atti falsi o contenenti dati non più rispondenti a verità, nonché della decadenza dai benefici conseguenti al provvedimento eventualmente emanato sulla base della dichiarazione non veritiera, qualora dal controllo effettuato emerga la non veridicità del contenuto di taluna, quanto segue:

- il cognome, il nome, la data e il luogo di nascita, la residenza;
- il possesso della cittadinanza italiana, oppure di essere cittadino comunitario (specificando la cittadinanza), oppure di essere cittadino non comunitario in possesso di regolare titolo di soggiorno (specificando la cittadinanza ed allegando adeguata e comprovante documentazione relativa al titolo di soggiorno);
- il comune di iscrizione nelle liste elettorali, ovvero i motivi della loro non iscrizione o della cancellazione dalle liste medesime;
- di non aver riportato condanne penali e di non essere destinatario di provvedimenti che riguardano l'applicazione di misure di prevenzione, di decisioni civili e di provvedimenti amministrativi iscritti nel casellario giudiziale ai sensi della vigente normativa; oppure indicare le eventuali condanne penali riportate;
- di non essere a conoscenza di essere sottoposto a procedimenti penali;
- di possedere tutti i requisiti specifici di ammissione di cui all'articolo 1;
- di fruire/non fruire di altra borsa di studio o finanziamento simile e/o di avere/non avere rapporti di lavoro a tempo determinato/indeterminato;
- di essere disponibile a frequentare, in caso di vincita, l'U.O.C. "Cardiologia-UTIC" del P.O. "S. Paolo" di Bari, presso il quale si svolgerà l'attività del borsista, secondo le modalità concordate con il Direttore della U.O.C.;

- il domicilio e/o la PEC presso il quale deve, ad ogni effetto essere fatta ogni necessaria comunicazione (ove tale recapito non venisse indicato le comunicazioni saranno inoltrate alla residenza dichiarata);
- di accettare le condizioni fissate dal bando compresa la modalità di convocazione delle prove;
- autorizzare l'amministrazione al trattamento dei propri dati personali ai sensi del decreto legislativo 30 giugno 2003 n. 196;

dovranno altresì allegare:

1. curriculum professionale datato e sottoscritto;
2. titoli di studio conseguiti, autocertificati secondo la normativa vigente;
3. documentazione riguardante l'attività lavorativa e scientifica svolta (pubblicazioni **edite a stampa**, borse di studio, collaborazioni, ulteriori servizi) autocertificati secondo la normativa vigente;
4. ogni altra documentazione utile in relazione al tipo di selezione;
5. fotocopia di un documento di identità;
6. Elenco dei documenti e dei titoli presentati.

L'amministrazione non assume alcuna responsabilità in caso di irreperibilità del destinatario.

Art. 3

A pena di esclusione, tutta la documentazione ed i titoli necessari per l'ammissione devono essere prodotti in originale od in copia autenticata o autocertificata ai sensi di legge (artt. 46 e 47 D.P.R. 445/2000) utilizzando gli allegati "B" e "C". La dichiarazione sostitutiva di certificazione e/o dell'atto di notorietà deve essere necessariamente corredata da fotocopia semplice di un documento di identità, pena l'esclusione. In ogni caso, la dichiarazione resa dal candidato, in quanto sostitutiva a tutti gli effetti delle certificazioni, deve contenere tutti gli elementi necessari alla valutazione del titolo autocertificato. Resta salva la facoltà, per l'Amministrazione, di verificare quanto dichiarato e/o prodotto dal candidato. Qualora dal controllo emerga la non veridicità di quanto dichiarato e/o prodotto, il candidato decade dai benefici eventualmente conseguenti al provvedimento emanato sulla base della dichiarazione non veritiera, oltre a soggiacere alle sanzioni penali previste in ipotesi di falsità di atti e di dichiarazioni mendaci.

Sono causa di **immediata esclusione**:

- domanda spedita fuori termine;
- mancanza in allegato di un documento di identità in corso di validità;
- omissione della firma in calce alla domanda.

Art.4

Le domande verranno vagliate da una apposita Commissione Tecnica composta da una terna di professionisti individuata dal Direttore Generale e da un dipendente dell'Ufficio Concorsi con funzioni di segretario, che procederà all'ammissione dei candidati e alla formulazione della graduatoria di merito sulla base della valutazione della prova colloquio, dei titoli e del curriculum presentato da ciascun candidato.

La commissione disporrà di 50 punti così ripartiti:

a)	prova colloquio	punti 30
b)	esperienze professionali	punti 10
c)	titoli di studio/pubblicazioni	punti 5
d)	curriculum formativo/professionale	punti 5.

La prova d'esame consiste in un colloquio, al fine di accertare la comprovata esperienza e il livello di

preparazione in relazione all'attività di borsista. La prova colloquio si intende superata solo se il candidato ottenga una votazione di almeno 21/30.

La valutazione dei titoli sarà effettuata solo nei confronti degli aspiranti che avranno superato il colloquio.

Al termine dei lavori la Commissione formula la graduatoria sulla base della somma dei punteggi ottenuti da ciascun candidato per ciascuna delle voci sopra citate.
Tale graduatoria verrà resa disponibile esclusivamente tramite pubblicazione sul **sito internet istituzionale www.sanita.puglia.it/web/asl-bari.**

L'Amministrazione approva gli atti della Commissione Esaminatrice e procede alla dichiarazione del vincitore, secondo la graduatoria formulata dalla predetta Commissione.

Art.5

Luogo, data e ora del colloquio saranno resi noti ai candidati esclusivamente mediante avviso di convocazione pubblicato sul sito internet istituzionale www.sanita.puglia.it/web/asl-bari_con un preavviso di almeno 10 giorni.
Detta pubblicazione avrà valore di notifica agli interessati.

I candidati che per qualsiasi motivo non saranno presenti all'ora e nel giorno fissati per lo svolgimento della prova colloquio, saranno considerati esclusi.

Art. 6

Le borse di studio avranno durata pari a mesi 12 (dodici) ciascuna, eventualmente rinnovabile per ulteriori 12 mesi in presenza di ulteriore disponibilità di fondi.
Il costo annuale lordo di ogni singola Borsa di studio sarà di **€ 14.000,00** e sarà finanziato con l'utilizzo dei fondi delle sperimentazioni cliniche effettuate presso la U.O.C. di "Cardiologia" del P.O. "S. Paolo".

Il corrispettivo economico delle Borse di studio sarà erogato direttamente ai vincitori mediante quote mensili. il Direttore della Struttura Complessa interessata attesterà la regolare attività dei borsisti semestralmente e comunicherà tempestivamente l'eventuale interruzione dell'attività di studio.

Il conferimento delle borse di studio non dà luogo a rapporto di impiego e le prestazioni dei Borsisti non sono in alcun modo riconducibili a lavoro subordinato.

Le borse di studio non danno luogo a trattamenti previdenziali né a valutazioni ai fini giuridici ed economici di carriera, né a riconoscimenti di anzianità ai fini previdenziali.

I borsisti hanno l'obbligo di produrre, al momento della firma del contratto, polizza assicurativa contro i rischi derivanti da responsabilità civile nei confronti di terzi e per i danni derivanti da infortuni o malattie occorsi o contratte durante od a causa dell'espletamento delle attività affidategli.

In caso di rinuncia o di decadenza dei vincitori, anche dopo il parziale godimento delle borse, l'Amministrazione ha la facoltà di conferire le borse per il periodo residuo fino alla naturale scadenza, ai candidati risultati idonei, secondo l'ordine della graduatoria.

Art. 7

Il godimento delle borse di studio implica da parte dei Borsisti:

a) iniziare la propria attività presso l'Unità Operativa di "Cardiologia – U.T.I.C." del P.O. "S. Paolo", alla data stabilita, secondo le direttive stabilite dal Responsabile dell'Unità Operativa stessa e nel rispetto delle norme organizzative interne dell'Azienda, per espletare le attività per le quali è stata concessa la borsa di studio;
b) osservare le norme interne dell'U.O. presso cui svolgerà la propria attività.

L'Amministrazione su proposta motivata del Direttore della U.O.C. Cardiologica del "S. Paolo", potrà deliberare previo esame delle giustificazioni dei borsisti, la sospensione delle borse o la decadenza delle stesse, per coloro i quali non assolvano agli obblighi loro connessi o che diano luogo a rilievi per scarso profitto da parte del Responsabile del Settore cui afferiscono.
Nel corso del godimento delle borse, può essere consentita a giudizio del Responsabile del Settore competente, una sospensione dell'attività dei borsisti che non può superare cumulativamente i 30 giorni.
Ai borsisti, è consentita l'assenza per gravidanza, per un periodo non superiore a mesi 5, in analogia a quanto stabilito dal D.lgs n. 251 del 26/03/2001 e s.m.i., con sospensione del compenso previsto durante il periodo di interruzione. Il periodo di sospensione potrà essere recuperato successivamente alla ripresa dell'attività, attestata dal Responsabile del Settore di ricerca interessato.

Le borse di studio non sono cumulabili con altre borse di studio o contratti di ricerca o con ogni altro rapporto di lavoro dipendente e sono incompatibili con la svolgimento di attività professionali continuative o di consulenza retribuita presso Enti pubblici o privati (fatte salve eventuali specifiche deroghe nell'interesse dell'Amministrazione).

Art. 8

Le risultanze finali della valutazione comparata sarà formalizzata in atti con provvedimento deliberativo del Direttore Generale.

Art. 9

Ai sensi dell'art. 13 del Codice in materia di protezione dei dati personali (decreto legislativo 30 giugno 2003, n. 196), si informano i candidati che il trattamento dei dati personali da essi forniti in sede di partecipazione al concorso o all'avviso o comunque acquisiti a tal fine dall' AZIENDA SANITARIA PROVINCIALE DI BARI è finalizzato unicamente all'espletamento delle attività concorsuali o selettive ed avverrà a cura delle persone preposte al procedimento concorsuale o selettivo, anche da parte della commissione esaminatrice, presso l'ufficio preposto dall'Azienda (Area Gestione Risorse Umane), con l'utilizzo di procedure anche informatizzate, nei modi e nei limiti necessari per perseguire le predette finalità, anche in caso di eventuale comunicazione a terzi. Il conferimento di tali dati è necessario per valutare i requisiti di partecipazione e il possesso di titoli e la loro mancata indicazione può precludere tale valutazione.
Ai candidati sono riconosciuti i diritti di cui all'art. 7 del citato Codice (D.lgs. n. 196/2003), in particolare, il diritto di accedere ai propri dati personali, di chiederne la rettifica, l'aggiornamento e la cancellazione, se incompleti, erronei o raccolti in violazione della Legge, nonché di opporsi al loro trattamento per motivi legittimi rivolgendo le richieste al Direttore Area Gestione Risorse Umane.

Art. 10

Con la partecipazione alla presente selezione è implicita da parte dei concorrenti l'accettazione, senza riserve, di tutte le disposizioni contenute nel bando stesso, nonché delle disposizioni di legge vigenti in materia.

L'Amministrazione si riserva la facoltà di modificare, sospendere e/o revocare il presente bando a suo insindacabile giudizio, senza che gli interessati stessi possano avanzare pretese o diritti di sorta.

Per ulteriori informazioni gli aspiranti potranno rivolgersi all'Azienda ASL BA - Area Gestione Risorse Umane

- Ufficio Concorsi – Lungomare Starita, 6 – 70132 BARI - Tel. 080/5842296 - 377 -582 - 213, oppure potranno consultare il sito Internet: www.asl.bari.it - sezione concorsi.

IL DIRETTORE GENERALE
Antonio SANGUEDOLCE

Allegato A

FAC - SIMILE DI DOMANDA

Al Direttore Generale della ASL BA
Lungomare Starita, 6
70132 Bari

OGGETTO: richiesta di partecipazione all'Avviso pubblico, per colloquio e titoli, per il conferimento di n. 2 borse di studio, della durata di un anno, eventualmente prorogabile, nell'ambito del "Progetto Ponte".

Il/la sottoscritto/a_____chiede di essere ammesso/a a partecipare all'Avviso di cui all'oggetto. A tal fine, ai sensi degli Artt. 46 e 47 del D.P.R. 445/00, nonché consapevole, secondo quanto previsto dall'Art. 76 del D.P.R. n. 445/00, della responsabilità penale cui può andare incontro in caso di dichiarazioni non veritiere, di formazione o uso di atti falsi, dichiara quanto segue:

1. di essere nato/a a _____il _____;
2. di essere residente in _____ Prov. _____ CAP_____Via_____n. _____;
3. CODICE FISCALE _____;
4. di essere in possesso della cittadinanza italiana o di uno degli Stati aderenti all'Unione Europea;
5. di essere iscritto nelle liste elettorali del comune di _____ ___(1);
6. di non aver riportato condanne penali e di non essere destinatario di provvedimenti che riguardano l'applicazione di misure di prevenzione, di decisioni civili e di provvedimenti amministrativi iscritti nel casellario giudiziale ai sensi della vigente normativa (2);
7. di non essere a conoscenza di essere sottoposto a procedimenti penali;
8. di essere in possesso del seguente titolo di studio_____ conseguito in data _____ presso _____
9. di essere in possesso della esperienza in Diagnostica cardiovascolare maturata all'interno di strutture cardiologiche ospedaliere;
10. di aver eseguito almeno 1000 esami ecocardiografici;
11. di fruire/non fruire di altra borsa di studio o finanziamento simile e/o di avere/non avere rapporti di lavoro a tempo determinato/indeterminato (3);
12. di essere disponibile a frequentare, in caso di vincita, l'U.O. "Cardiologia-UTIC" del P.O. "S. Paolo" di Bari, secondo le modalità concordate con il Direttore della U.O.C.
13. di non essere stato destituito o dispensato o licenziato dall'impiego presso una pubblica amministrazione e di non essere stato dichiarato decaduto dall'impiego presso una pubblica amministrazione per averlo conseguito mediante produzione di documenti falsi o viziati da invalidità non sanabili, ovvero di essere cessato dal servizio presso una pubblica amministrazione per il seguente motivo_____;
14. di autorizzare l'Azienda al trattamento dei dati personali forniti, finalizzato agli adempimenti connessi all'espletamento della procedura selettiva, ai sensi della Legge 30/12/2003 n. 196;
15. di accettare tutte le clausole previste dal bando.

Chiede, inoltre, che ogni comunicazione relativa al presente AVVISO deve essere fatta al seguente indirizzo:
Via_____ n _____
Città _____ Prov. _____ CAP _____
Tel. n. _____ Indirizzo E-Mail/PEC _____

impegnandosi a comunicare le eventuali variazioni successive e riconoscendo che l'Amministrazione non

assume alcuna responsabilità in caso di irreperibilità del destinatario.
Il/La sottoscritto/a _____ dichiara, altresì, di essere a conoscenza che in caso di dichiarazioni mendaci decadrà dai benefici conseguenti al provvedimento emanato sulla base delle dichiarazioni non veritiere.

Data_____

FIRMA

1) In caso di non iscrizione o di avvenuta cancellazione dalle liste elettorali, indicarne i motivi;
2) In caso contrario indicare le condanne penali riportate o procedimenti penali pendenti;
3) Cancellare le parti che non interessano.

Allegato B

DICHIARAZIONE SOSTITUTIVA DI CERTIFICAZIONE
(Artt. 46 del DPR n. 445/2000 – allegare fotocopia di valido documento di riconoscimento)

Il/la sottoscritto/a _____ nato/a a_____ il _____
residente in _____ Prov. _____ CAP _____
Via _____N. _____

consapevole, secondo quanto prescritto dall'Art. 76 del D.P.R. n. 445/2000, della responsabilità penale cui può andare incontro in caso di dichiarazioni mendaci, falsità negli atti ed uso di atti falsi, nonché di quanto stabilito dall'art. 75 del D.P.R. 28.12.2000, n. 445, in caso di dichiarazioni non veritiere

DICHIARA
sotto la propria responsabilità quanto segue:

di essere in possesso dei seguenti titoli:

_____
_____
_____
_____
_____
_____
_____
_____
_____
_____
_____
_____
_____
_____
_____
_____
_____
_____

Data_____

FIRMA

Allegato C

DICHIARAZIONE SOSTITUTIVA DELL'ATTO DI NOTORIETA'
(Artt. 19 e 47 del DPR n. 445/2000 – allegare fotocopia di valido documento di riconoscimento)

Il/la sottoscritto/a _____ nato/a a_____ il _____
residente in _____ Prov. _____ CAP _____
Via _____N. _____

consapevole, secondo quanto prescritto dall'Art. 76 del D.P.R. n. 445/2000, della responsabilità penale cui può andare incontro in caso di dichiarazioni mendaci, falsità negli atti ed uso di atti falsi, nonché di quanto stabilito dall'art. 75 del D.P.R. 28.12.2000, n. 445, in caso di dichiarazioni non veritiere

DICHIARA

Che le copie dei titoli allegati alla domanda e di seguito elencati sono conformi agli originali:

1. _____
2. _____
3. _____
4. _____
5. _____
6. _____
7. _____
8. _____
9. _____
10. _____

che l'allegata copia del documento di riconoscimento in corso di validità è conforme all'originale.

Data_____

FIRMA

ASL BR

Concorso pubblico, per titoli ed esami, di Dirigente Medico della disciplina di Ginecologia e Ostetricia per n. 2 posti

Con deliberazione del Direttore Generale n. 1460 del 14/07/2020 è stato disposto di **modificare** la deliberazione D.G. n. 1417 del 22/08/2019, **nel senso di rideterminare** il numero dei posti del Concorso Pubblico di Dirigente Medico della disciplina di Ginecologia e Ostetricia, riducendoli da n. 3 a n. 2 e contestualmente sono stati **riaperti i termini** del:

Concorso pubblico, per titoli ed esami, di Dirigente Medico della disciplina di Ginecologia e Ostetricia per n. 2 posti

I candidati che hanno presentato domanda di partecipazione al concorso precedente scaduto il 28/10/2019 possono presentare eventuale documentazione integrativa/modificativa di quella già allegata, nel nuovo termine di scadenza del presente bando.

Le domande di cui sopra sono considerate utilmente pervenute - salvo revoca scritta del candidato - e sono valutate ai fini dell'ammissione od esclusione al relativo concorso secondo i requisiti di ammissione previsti dal presente bando.

1 - REQUISITI GENERALI DI AMMISSIONE

A) Ai sensi dell'art. 38 del D.Lgs. n. 165/01 e s.m.i.:

Cittadinanza Italiana, salve le equiparazioni stabilite dalle leggi vigenti;

ovvero

cittadinanza di uno degli Stati Membri dell'Unione Europea ed i loro familiari, non aventi la cittadinanza di uno Stato membro, che siano titolari del diritto di soggiorno o del diritto di soggiorno permanente ex art. 7, comma 1, lett. a) della Legge n. 97/2013;

ovvero

cittadini di Paesi Terzi che siano titolari del permesso di soggiorno CE per soggiornanti di lungo periodo o che siano titolari dello status di rifugiato ovvero dello status di protezione sussidiaria ex art. 7, comma 1, lett. b) della Legge n. 97/2013;

I cittadini degli Stati membri dell'Unione Europea devono possedere i seguenti requisiti ai sensi del D.P.C.M. 7.02.1994 n. 174:

- godere dei diritti civili e politici anche negli Stati di appartenenza o provenienza;
- essere in possesso, fatta eccezione della titolarità della cittadinanza italiana, di tutti gli altri requisiti previsti per i cittadini della Repubblica;
- avere adeguata conoscenza della lingua italiana.

B) Idoneità fisica all'impiego:

- l'accertamento della idoneità alla mansione specifica, ai sensi del D.Lgs. n. 81/2008 e s.m.i., con l'osservanza delle norme in tema di categorie protette, è effettuato dal Medico Competente di quest'Azienda Sanitaria prima dell'immissione in servizio;

C) Essere in regola con le leggi sugli obblighi militari.

D) Godimento dei diritti politici:

Non possono accedere agli impieghi coloro che siano esclusi dall'elettorato attivo e coloro che siano stati destituiti o dispensati dall'impiego presso Pubbliche Amministrazioni per aver conseguito l'impiego stesso mediante la produzione di documenti falsi o viziati da invalidità non sanabile.

2 - REQUISITI SPECIFICI DI AMMISSIONE

A. laurea in medicina e chirurgia;

B. specializzazione nella disciplina oggetto del concorso o in disciplina equipollente o affine. Il personale in servizio di ruolo presso altre Aziende Sanitarie o Ospedaliere alla data dell'01.02.1998 è esentato dal requisito della specializzazione nella disciplina relativa al posto di ruolo già ricoperto alla predetta data;

C. ai sensi e per gli effetti dell'art. 1, commi 547 e 548 della legge 30 dicembre 2018 n. 145 e ss.mm. ed ii.:

Comma 547: *A partire dal terzo anno del corso di formazione specialistica, i medici e i medici veterinari regolarmente iscritti sono ammessi alle procedure concorsuali per l'accesso alla dirigenza del ruolo sanitario nella specifica disciplina bandita e collocati, all'esito positivo delle medesime procedure, in graduatoria separata*.

Comma 548: *L'eventuale assunzione a tempo indeterminato dei medici e dei medici veterinari di cui al comma 547, risultati idonei e utilmente collocati nelle relative graduatorie, è subordinata al conseguimento del titolo di specializzazione e all'esaurimento della graduatoria dei medici e dei medici veterinari già specialisti alla data di scadenza del bando*

D. iscrizione all'albo dell'ordine dei medici chirurghi;

Tutti i requisiti di ammissione devono essere posseduti alla data di scadenza del termine stabilito per la presentazione delle domande di partecipazione alla presente selezione e devono permanere sino al perfezionamento del concorso.

3 - MODALITÀ E TERMINI PER LA PRESENTAZIONE DELLE DOMANDE

Per essere ammessi all'avviso gli interessati devono presentare, entro il trentesimo giorno successivo a quello della data di pubblicazione del presente bando sulla Gazzetta Ufficiale della Repubblica, domanda di partecipazione, redatta in carta semplice, indirizzata all'Azienda Sanitaria Locale BR – Via Napoli, 8 – 72100 Brindisi. Qualora detto giorno sia festivo, il termine è prorogato al giorno successivo non festivo. **Per le domande inoltrate a mezzo del servizio postale, la data di spedizione è comprovata dal timbro a data dell'Ufficio postale accettante. Le domande possono essere inviate anche mediante Posta Elettronica Certificata (P.E.C.).**

La domanda di partecipazione alla procedura, debitamente datata e firmata e redatta in carta semplice **UTILIZZANDO LO SCHEMA DI DOMANDA ALLEGATO AL PRESENTE BANDO**, deve essere rivolta al Direttore Generale dell'Azienda Sanitaria Locale Brindisi, e presentata nei seguenti modi:

1. **inoltrata a mezzo del servizio postale (raccomandata con avviso di ricevimento)** al seguente indirizzo: Azienda Sanitaria Locale Brindisi – Area Gestione del Personale – U.O.S. Assunzioni e Concorsi - Via Napoli n. 8, 72100 BRINDISI.

   Le domande si considerano prodotte in tempo utile se inoltrate entro e non oltre il termine di scadenza indicato nel bando (A TAL FINE FA FEDE IL TIMBRO POSTALE). La busta dovrà recare la dicitura "contiene domanda di partecipazione a "CONCORSO DIRIGENTE MEDICO GINECOLOGIA E OSTETRICIA.

   La busta deve contenere un'unica domanda di partecipazione. In caso contrario, l'amministrazione non risponde di eventuali disguidi che ne potrebbero derivare.

2. **trasmessa tramite utilizzo della posta elettronica certificata personale del candidato**, entro il termine di scadenza del bando, al seguente indirizzo di posta elettronica certificata: ***protocollo.asl.brindisi@pec.rupar.puglia.it***

   Farà fede la data e l'ora corrispondenti a quelle della ricevuta di consegna della PEC.

   La domanda con i relativi allegati deve essere inviata, all'indirizzo di posta elettronica certificata aziendale sopra indicata, in un unico file in **formato pdf sottoscritto unitamente a documento di riconoscimento (il candidato deve detenere il file inviato in originale cartaceo con firma autografa)** o **se firmati digitalmente (verificare che sia indicata l'estensione del file per esempio XXX.pdf)**, unitamente a fotocopia di documento di identità del candidato. **Si precisa che la validità di tale invio, così come stabilito dalla normativa vigente, è subordinata all'utilizzo da parte del candidato di posta elettronica**

certificata personale. Non sarà pertanto ritenuto valido l'invio da casella di posta elettronica certificata non personale o di posta elettronica semplice/ordinaria anche se indirizzata all'indirizzo di posta elettronica certificata sopra indicato.

SI PRECISA CHE NON SARANNO VALUTATI FILES INVIATI IN FORMATO MODIFICABILE (WORD, EXCELL, ECC).

3. **consegnata all'Ufficio Protocollo dell'**Azienda Sanitaria Locale Brindisi - Via Napoli n. 8, 72100 BRINDISI. **Le domande si considerano prodotte in tempo utile se consegnate entro e non oltre il termine di scadenza indicato nel bando (A TAL FINE FA FEDE IL N. DI PROTOCOLLO AZIENDALE).**

Il termine fissato per la presentazione delle domande e dei documenti è perentorio: la eventuale riserva di invio successivo di documenti è priva di effetto.

E' esclusa ogni altra forma di presentazione o trasmissione.

Sono considerate nulle tutte le domande presentate fuori dei termini previsti dal presente bando. Pertanto, chi abbia già presentato domanda di partecipazione al concorso, all'Azienda Sanitaria Locale di Brindisi, prima della pubblicazione sulla **Gazzetta Ufficiale della Repubblica Italiana**, volendo partecipare al presente avviso dovrà ripresentare nuova istanza.

4 - MODALITA' DI FORMULAZIONE DELLA DOMANDA DI AMMISSIONE DOCUMENTAZIONE RICHIESTA: FORME E MODALITA' DI PRESENTAZIONE

Nella domanda di ammissione al presente concorso, datata e firmata, (**Allegato "A": *Schema di domanda per i partecipanti alla Procedura Concorsuale per Dirigente Medico di Ginecologia e Ostetricia***) gli aspiranti devono dichiarare il possesso dei seguenti requisiti, comprovando gli stessi in sostituzione delle normali certificazioni ai sensi dell'art. 46 del D.P.R. n. 445/2000, consapevoli delle responsabilità penali cui possono andare incontro in caso di dichiarazioni mendaci, ai sensi dell'art. 76 del D.P.R. n. 445/2000:

a) cognome e nome;
b) luogo e data di nascita;
c) codice fiscale;
d) residenza;
e) l'indirizzo di posta elettronica certificata personale (Pec) presso il quale deve, a tutti gli effetti, essere fatta ogni necessaria comunicazione inerente il concorso (esclusione, convocazione alle prove, etc.);
f) il possesso della cittadinanza italiana o equiparata o di uno dei Paesi dell'Unione Europea ovvero di altra cittadinanza e del requisito utile alla Partecipazione alla Selezione tra quelli indicati dall'art. 38 del D.Lgs. n. 165/2001 e s.m.i.;
g) il Comune di iscrizione nelle liste elettorali, ovvero i motivi della non iscrizione o della cancellazione dalle liste medesime. I candidati di cittadinanza diversa da quella italiana devono dichiarare di godere dei diritti civili e politici nello stato di appartenenza, ovvero i motivi che ne impediscono o limitano il godimento;
h) l'immunità da condanne penali o le eventuali condanne penali riportate e, comunque, di non aver procedimenti penali in corso e di non aver riportato condanne penali che impediscano, ai sensi delle vigenti disposizioni in materia, la costituzione di rapporto di lavoro con una pubblica amministrazione;
i) diploma di Laurea in Medicina e Chirurgia;
j) diploma di specializzazione nella disciplina oggetto del concorso o disciplina equipollente; ovvero essere iscritto all'ultimo anno della Scuola di Specializzazione nella specifica disciplina oggetto del concorso;
a) iscrizione all'Albo dell'Ordine professionale dei medici-chirurghi;
b) la posizione nei riguardi degli obblighi militari per i soggetti nati entro il 1985;
c) gli eventuali servizi prestati presso Pubbliche Amministrazioni con l'indicazione del profilo professionale e le cause di risoluzione dei precedenti rapporti di pubblico impiego (tale dichiarazione deve essere resa anche se negativa, in tal caso il candidato deve dichiarare di non aver mai prestato servizio presso Pubbliche Amministrazioni);
d) di non essere stato destituito o dispensato dall'impiego presso una Pubblica Amministrazione per aver conseguito l'impiego stesso mediante la produzione di documenti falsi o viziati da invalidità non sanabile;

e) i titoli che danno diritto di precedenza o preferenza alla nomina a parità di merito e di titoli indicati dall'art. 5 del D.P.R. n. 487/94 e dall'art. 2 comma 9 della Legge n. 191/98;
f) di aver preso visione del presente bando di concorso pubblico e di accettare tutte le condizioni in esso contenute;
g) di autorizzare l'ASL di Brindisi al trattamento dei dati personali di cui al D.Lgs. 196/2003 e ss.mm. ed ii.;
h) di autorizzare la pubblicazione del proprio nominativo sul sito internet dell'ASL di Brindisi per tutte le comunicazioni inerenti il concorso pubblico;

L'aspirante dovrà, inoltre, indicare obbligatoriamente (pena esclusione) l'indirizzo di posta elettronica certificata personale (Pec) presso il quale deve, ad ogni effetto, essergli fatta pervenire ogni comunicazione inerente al Concorso Pubblico ed alle convocazioni per il conferimento di incarichi.

La mancanza della firma da apporre in calce alla domanda trasmessa **a mezzo di raccomandata con ricevuta di ritorno o consegna *brevi manu* all'Ufficio protocollo ASL BR comporterà l'esclusione del candidato dalla procedura in argomento, salvo** la trasmissione dell'istanza di partecipazione tramite PEC personale del candidato che , ai sensi dell'art. 65, comma 1, del decreto legislativo n. 82 del 2005, costituisce sottoscrizione elettronica ex art. 21, comma 1, dello stesso decreto legislativo.

Ai sensi dell'art. 20 della Legge n. 104/1992, i portatori di handicap sono tenuti a specificare nella domanda l'eventuale ausilio necessario, in relazione al proprio handicap, per sostenere le prove d'esame, nonché l'eventuale necessità di tempi aggiuntivi allegando alla stessa certificato della competente Commissione preposta all'accertamento dell'handicap.
La presentazione della domanda implica il consenso del candidato al trattamento dei propri dati personali, compresi i dati sensibili nel rispetto di quanto disposto dal D. Lgs. n. 196/2003 per lo svolgimento di tutte le fasi della presente procedura selettiva.

5 - DOCUMENTAZIONE DA ALLEGARE ALLA DOMANDA DI PARTECIPAZIONE

Alla domanda di partecipazione al Concorso i candidati devono allegare:

1. fotocopia del documento di riconoscimento in corso di validità.

2. tutte le certificazioni relative ai titoli che ritengano opportuno presentare agli effetti della valutazione di merito e della formulazione della graduatoria.

3. le certificazioni relative ai titoli che danno diritto ad usufruire della precedenza o preferenza a parità di valutazione indicati dall'art. 5 comma 4 del D.P.R. n. 487/94;

La documentazione di cui sopra dovrà essere prodotta con dichiarazione sostitutiva di certificazione, ovvero mediante dichiarazione sostitutiva di atto di notorietà, ai sensi del D.P.R. n. 445/2000, anche in ordine all'assunzione di responsabilità delle dichiarazioni rese, sottoscritte dal candidato e formulate nelle forme e nei limiti previsti dal citato decreto come modificato dalla Legge n. 183 del 12/11/2011.

Nella documentazione relativa ai servizi svolti, anche se documentati mediante dichiarazione sostitutiva di atto di notorietà ai sensi dell'art. 47 del D.P.R. n. 445/2000, devono essere attestate se ricorrano o meno le condizioni di cui all'ultimo comma dell'art. 46 del D.P.R. 20/12/1979 n. 761, in presenza delle quali il punteggio di anzianità deve essere ridotto. In caso positivo, l'attestazione deve precisare la misura della riduzione del punteggio.

4. pubblicazioni.

Le pubblicazioni devono essere edite a stampa; possono tuttavia essere presentate anche in fotocopia ed autenticate dal candidato, ai sensi dell'art. 19 del D.D.R. n. 445/2000, purché il medesimo attesti, mediante dichiarazione sostitutiva dell'atto di notorietà, corredata da fotocopia semplice di un proprio documento di identità personale, che le copie dei lavori specificamente richiamati nell'autocertificazione sono conformi agli originali.

Gli aspiranti dovranno inoltre allegare alla domanda di partecipazione:

1. **Curriculum formativo e professionale**, **debitamente autocertificato**, datato e firmato, dal quale si

evincano, tra l'altro, le attività formative e di aggiornamento con indicazione del numero dei crediti formativi.

Quanto dichiarato nel curriculum sarà valutato unicamente se supportato da formale documentazione o da autocertificazione resa ai sensi di legge.

2. **un elenco contenente l'indicazione dei documenti e dei titoli allegati alla domanda di partecipazione**.
3. **Copia documento identità in corso di validità**.

Tutti i documenti allegati alla domanda devono essere numerati progressivamente; tali numeri dovranno corrispondere esattamente a quelli riportati nell'elenco di cui al punto 2.

Non saranno presi in considerazione documenti, titoli o pubblicazioni che perverranno a questa Amministrazione dopo il termine ultimo per la presentazione della domanda di partecipazione al Concorso Pubblico.

I titoli redatti in lingua straniera devono essere corredati da una traduzione in lingua italiana certificata, conforme al testo straniero, redatta dalla competente rappresentanza diplomatica o consolare, ovvero da un traduttore ufficiale.

AUTOCERTIFICAZIONE

Si precisa che il candidato deve presentare in carta semplice e senza autentica di firma, ai sensi del D.P.R. n. 445/2000, come modificato dall'art. 15 della Legge n. 183 del 12/11/2011:

- **"dichiarazione sostitutiva di certificazione"**: nei casi tassativamente indicati nell'art. 46 del D.P.R. n. 445/2000 (ad esempio: stato di famiglia, iscrizione all'albo professionale, possesso del titolo di studio, di specializzazione, di abilitazione, ecc.);

  La "dichiarazione sostitutiva di certificazione" deve essere corredata da fotocopia semplice di un documento di identità personale in corso di validità.
- **"dichiarazione sostitutiva dell'atto di notorietà"**: per tutti gli stati, fatti e qualità personali non compresi nell'elenco di cui al citato art. 46 del D.P.R. n. 445/2000 (ad esempio: borse di studio, attività di servizio, incarichi libero-professionali, attività di docenza, frequenza a corsi di formazione e di aggiornamento, partecipazione a convegni e seminari, conformità agli originali di pubblicazioni, ecc.). La stessa può riguardare anche il fatto che la copia di un atto o di un documento conservato o rilasciato da una pubblica amministrazione, la copia di una pubblicazione ovvero la copia di un titolo di studio sono conformi all'originale.

  La "dichiarazione sostitutiva dell'atto di notorietà" deve essere corredata da fotocopia semplice di un documento di identità personale in corso di validità.

  In ogni caso, la dichiarazione resa dal candidato - in quanto sostitutiva a tutti gli effetti della certificazione - deve contenere tutti gli elementi necessari alla valutazione del titolo che il candidato intende produrre; l'omissione anche di un solo elemento comporta la non valutazione del titolo autocertificato. In particolare, con riferimento al servizio prestato, la dichiarazione sostitutiva dell'atto di notorietà deve contenere l'esatta denominazione dell'Azienda o dell'Ente del Comparto presso cui il servizio è stato prestato, la qualifica, il tipo di rapporto di lavoro (tempo indeterminato/determinato, tempo pieno/part-time), le date di inizio e di conclusione del servizio, nonché le eventuali interruzioni (aspettativa senza assegni, sospensioni etc.) e quant'altro necessario per valutare il servizio.

L'Amministrazione è tenuta ad effettuare idonei controlli sulla veridicità del contenuto delle dichiarazioni sostitutive ricevute e si precisa che, oltre la decadenza dai benefici eventualmente conseguiti dall'interessato, sulla base di dichiarazione non veritiera, sono applicabili le sanzioni penali previste per le ipotesi di falsità in atti e dichiarazioni mendaci.

6 - AMMISSIONE DEI CANDIDATI

L'ammissibilità, ovvero la non ammissibilità dei candidati alla procedura oggetto del presente concorso, è deliberata, con provvedimento motivato, dal Direttore Generale dell'Azienda.

L'esclusione è notificata agli interessati entro trenta giorni dall'esecutività della relativa Deliberazione.

7 - COMMISSIONE ESAMINATRICE

La Commissione Esaminatrice sarà composta in conformità a quanto previsto dall'art. 25 del D.P.R. n. 483/97 secondo le modalità previste dagli artt. 5 e 6 dello D.P.R. medesimo. Le operazioni di sorteggio del componente da nominare saranno pubbliche ed avranno luogo presso la sede dell'Azienda Sanitaria Locale di Brindisi – Via Napoli n. 8 - con inizio alle ore 10.30 del primo giovedì successivo non festivo alla data di scadenza del presente bando e, ove necessario, ogni giovedì successivo fino al compimento delle operazioni.

8 - PUNTEGGI E PROVE DI ESAME

Il punteggio a disposizione della Commissione è quello previsto degli artt. 11 e 31 del D.P.R. n. 483/97, e precisamente 100 punti così ripartiti:

a) 20 punti per i titoli;
b) 80 punti per le prove di esame.

I punti per le prove di esame sono così ripartiti:

a) 30 punti per la prova scritta;
b) 30 punti per la prova pratica;
c) 20 punti per la prova orale.

I punti per la valutazione dei titoli sono così ripartiti fra le seguenti categorie:

a) titoli di carriera	punti 10
b) titoli accademici e di studio	punti 3
c) pubblicazioni e titoli scientifici	punti 3
d) curriculum formativo e professionale	punti 4

VALUTAZIONE TITOLI:

Titoli di carriera:

a) Servizio di ruolo nel livello a concorso o in livello superiore presso le USL, le aziende ospedaliere, gli enti di cui agli articoli 22 e 23 e presso altre pubbliche amministrazioni: punti 1,00 per anno. Nella certificazione relativa ai servizi resi presso le Aziende del Servizio Sanitario Nazionale deve essere attestato se ricorrono le condizioni di cui all'ultimo comma dell'art. 46 del D.P.R. 761/79.

b) Servizio di ruolo in altra posizione funzionale presso gli enti di cui alla lettera a): punti 0,50 per anno;

Titoli accademici e di studio:

a) Specializzazioni di livello universitario, in materie attinenti alla posizione funzionale da conferire: punti 1,00 per ognuna;

b) Altre lauree, oltre quella richiesta per l'ammissione al concorso, purché attinenti alla posizione funzionale da conferire: punti 0,50 per ognuna, fino ad un massimo di punti 1,00.

Le pubblicazioni e titoli scientifici ed il *curriculum* formativo e professionale sono valutati con un punteggio attribuito dalla commissione con motivata valutazione, tenuto conto dell'attinenza
dei titoli posseduti con il profilo professionale da conferire e delle disposizioni dell'art. 11 del D.P.R. n. 483/97.

Le prove di esame del concorso in questione, ai sensi dell'art. 30, comma 1, del D.P.R.10/12/1997, n. 483, sono le seguenti:

Prova scritta:

- relazione su caso clinico simulato o su argomenti inerenti alla disciplina messa a concorso, o soluzione di una serie di quesiti a risposta sintetica inerenti alla disciplina stessa.

Il superamento della prova scritta è subordinato al raggiungimento di una valutazione di sufficienza, espressa in termini numerici di almeno **21/30**.

Prova pratica:

- su tecniche e manualità peculiari della disciplina. La prova pratica deve comunque essere anche illustrata schematicamente per iscritto.

Il superamento della prova pratica è subordinato al raggiungimento di una valutazione di sufficienza, espressa in termini numerici di almeno **21/30**.

Prova orale:

- sulle materie inerenti alla disciplina a concorso nonchè sui compiti connessi alla funzione da conferire.

Il superamento della prova orale è subordinato al raggiungimento di una valutazione di sufficienza, espressa in termini numerici di almeno **14/20**.

Il diario della prova scritta sarà comunicato ai candidati esclusivamente a mezzo PEC, almeno quindici giorni prima della data della prova stessa, all'indirizzo di posta elettronica certificata personale (Pec) degli stessi.

Ai candidati ammessi alle prove pratica e orale sarà data comunicazione esclusivamente a mezzo PEC, con l'indicazione del voto riportato nella prova scritta, almeno venti giorni prima dalla data fissata per l'espletamento delle prove stesse, all'indirizzo di posta elettronica certificata personale (Pec) degli stessi.

In relazione al numero dei candidati la Commissione può stabilire l'effettuazione della prova orale nello stesso giorno di quello fissato per la prova pratica.

Prima di sostenere le singole prove di esami i candidati dovranno esibire un documento legale di riconoscimento.

I candidati che non si presenteranno a sostenere anche una sola prova di esame nei giorni, ora e sede stabiliti, saranno dichiarati decaduti dal concorso, quale che sia la causa dell'assenza, anche se indipendente dalla loro volontà.

9 - GRADUATORIA

La Commissione esaminatrice, conclusa la procedura concorsuale, sulla base della valutazione dei titoli e dei voti attribuiti nelle prove d'esame, formulerà:

- una graduatoria finale di merito dei candidati idonei in possesso di specializzazione, nella disciplina e/o disciplina equipollente e/o affine alla data di scadenza del bando;
- una graduatoria finale di merito dei candidati idonei, in formazione specialistica iscritti all'ultimo anno della specifica disciplina a concorso.

E' dichiarato vincitore, nel limite del posto messo a concorso, il candidato utilmente collocato nella graduatoria finale di merito dei candidati idonei in possesso di specializzazione alla data di scadenza del bando. A parità di punteggio nella graduatoria si applica quanto previsto dalla Legge n. 191/98.

L'eventuale assunzione a tempo indeterminato dei medici in formazione specialistica iscritti all'ultimo anno della specifica disciplina a concorso, risultati idonei e utilmente collocati nella graduatoria finale di merito, è subordinata al conseguimento del titolo di specializzazione e all'esaurimento della graduatoria dei medici già specialisti alla data di scadenza del bando, giusto art. 1, commi 547 e 548 della legge 30 dicembre 2018;

Il Direttore Generale, riconosciuta la regolarità degli atti relativi alla procedura concorsuale, li approva con proprio provvedimento.

Sono esclusi dalle predette graduatorie i candidati che non abbiano conseguito in ciascuna delle prove d'esame la prevista valutazione di sufficienza.

Tutte le comunicazioni e/o notificazioni relative all'utilizzazione delle graduatorie finali di merito, anche per eventuali incarichi a tempo determinato, verranno fatte esclusivamente a mezzo Posta Elettronica Certificata (PEC).

L'ASL BR non assume alcuna responsabilità per mancate comunicazioni e/o notificazioni dipendenti da inesatta indicazione dell'indirizzo di Posta Elettronica Certificata personale del candidato o dalla mancata o tardiva comunicazione dell'indirizzo di Posta Elettronica Certificata personale del candidato indicato nella domanda di partecipazione, o comunque per eventi imputabili a fatti di terzi, a caso fortuito o forza maggiore.

10 - ASSUNZIONE CON CONTRATTO DI LAVORO A TEMPO INDETERMINATO PRESENTAZIONE DOCUMENTI DI RITO

L'accertamento della idoneità fisica all'impiego è effettuato a cura dell'Azienda di riferimento prima dell'immissione in servizio.

L'accertamento del mancato possesso dei requisiti pregiudica l'assunzione.
L'assunzione in servizio resta subordinata al reperimento delle risorse finanziarie necessarie e al rispetto della normativa vigente in materia di assunzioni.

I vincitori del concorso saranno invitati, esclusivamente a mezzo PEC, a stipulare contratto individuale di lavoro a tempo indeterminato, regolato dalla disciplina del C.C.N.L. vigente per l'Area della Dirigenza Medica e Veterinaria.

A tal fine il vincitore dovrà produrre, nel termine di gg. 30 dalla ricezione della relativa comunicazione a mezzo PEC, a pena di decadenza nei diritti conseguenti alla partecipazione alla procedura concorsuale, i documenti /o le certificazioni sostitutive degli stessi indicati nella relativa richiesta.
E' in ogni modo condizione risolutiva del contratto individuale di lavoro in qualsiasi momento e senza obbligo di preavviso, la presentazione di documenti falsi o dichiarazioni non veritiere viziati da invalidità.
La nomina diviene definitiva dopo il compimento, con esito favorevole, del previsto periodo di prova di cui alla vigente normativa contrattuale.

11 - MODALITÀ DI TRATTAMENTO DEI DATI FORNITI

Ai sensi degli artt. 13 e 14 del Regolamento UE 679/2016 (Regolamento Generale sulla Protezione dei Dati – di seguito Regolamento) si informano i candidati che i dati personali forniti in sede di partecipazione alla presente procedura selettiva o comunque acquisiti a tale scopo dall'Azienda Sanitaria Locale Br, saranno trattati per le finalità di gestione della predetta procedura di selezione e saranno utilizzati anche successivamente all'eventuale instaurazione del rapporto di lavoro per le finalità inerenti alla gestione dello stesso.
Potranno essere acquisite d'ufficio alcune informazioni per verificare le dichiarazioni presentate dai candidati (es. richiesta di verifica del casellario giudiziale; richieste di conferma dei titoli di studio a Scuole ed Università, richiesta ai Comuni dello stato di famiglia, ecc.).
La base giuridica del trattamento è rinvenibile - nell'esecuzione di un compito di interesse pubblico o connesso all'esercizio di pubblici poteri di cui è investito il titolare del trattamento, nell'adempimento di un obbligo legale, nell'esecuzione del contratto di lavoro di cui l'interessato è parte o nell'esecuzione di misure precontrattuali adottate su richiesta dello stesso, nel perseguimento dell'interesse legittimo del Titolare (es.: tutela dei diritti del Titolare in sede stragiudiziale e giudiziale, ecc.).
Il conferimento dei dati personali è obbligatorio ai fini della valutazione dei requisiti di partecipazione e del possesso degli eventuali titoli previsti; la loro mancata indicazione comporta l'esclusione dalla procedura selettiva.
I dati personali dei candidati saranno trattati nei modi previsti dalla legge e nel rispetto del segreto professionale e d'ufficio.
Saranno trattati sia in forma cartacea, che in formato digitale e con l'adozione di misure tecniche ed organizzative per assicurare adeguati livelli di sicurezza da personale dipendente o da altri soggetti che collaborano con l'Azienda, tutti debitamente a ciò autorizzati dal Titolare o da un suo delegato, nonché da soggetti appositamente designati dal Titolare quali Responsabili del trattamento dei dati personali.
I dati personali non verranno in alcun modo diffusi. Nella misura strettamente indispensabile per svolgere attività istituzionali previste dalle vigenti disposizioni in materia alcuni di essi potranno essere comunicati a soggetti pubblici a cui la comunicazione avviene in forza di obblighi normativi ed a soggetti terzi (persone fisiche o giuridiche) che svolgono servizi nei confronti di questa ASL BR.
I dati personali forniti all'Azienda Sanitaria Locale BR saranno conservati per il tempo necessario al perseguimento delle finalità per le quali sono trattati e comunque nel rispetto dei termini previsti dalle vigenti procedure di scarto degli archivi documentali (si richiama al riguardo il Massimario di scarto).
Nella qualità di interessato al trattamento, il candidato ha diritto di

- ottenere l'accesso ai propri dati personali ed alle informazioni relative agli stessi;
- ottenere l'aggiornamento, la rettifica dei dati inesatti o l'integrazione di quelli incompleti;
- ottenere la limitazione del trattamento dei dati personali che lo riguardano, nei casi previsti;
- ottenere la cancellazione (se sono venute meno le finalità del trattamento o l'interesse legittimo del

Titolare e fatta eccezione per i dati contenuti in atti che devono essere obbligatoriamente conservati);
- opporsi al loro trattamento, in tutto o in parte, per motivi legittimi;
- proporre reclamo all'Autorità Garante per la Protezione dei dati personali, qualora ne ricorrano i presupposti, seguendo le procedure e le indicazioni pubblicate sul sito web dell'Autorità Garante www.garanteprivacy.it.

Per l'esercizio dei suddetti diritti, il candidato potrà presentare una istanza in forma scritta a:
TITOLARE DEL TRATTAMENTO :
AZIENDA SANITARIA LOCALE BR
in persona del suo legale rappresentante pro-tempore
Sede legale: via Napoli, n°8, 72100 – BRINDISI ; Email: direzionegenerale@asl.brindisi.it;
Pec: protocollo.asl.brindisi@pec.rupar.puglia.it
RESPONSABILE DELLA PROTEZIONE DEI DATI (RPD)
Contatti : Indirizzo : Via Napoli, n°8 , 72100 - BRINDISI;
Email: responsabileprotezionedati@asl.brindisi.it
Pec: protocollo.asl.brindisi@pec.rupar.puglia.it

12 - NORME FINALI

L'Azienda si riserva la facoltà di modificare, sospendere e/o revocare il presente bando a suo insindacabile giudizio, dandone tempestiva notizia mediante pubblicazione nel BURP, senza l'obbligo però di comunicare i motivi e senza che gli interessati stessi possano avanzare pretese o diritti di sorta;

Il presente bando costituisce "*lex specialis*" della procedura concorsuale e, pertanto, la partecipazione alla stessa comporta, implicitamente, l'accettazione, senza riserva alcuna, di tutte le disposizioni ivi contenute.

Per quanto non specificatamente espresso nel presente bando, valgono le disposizioni di legge che disciplinano la materia con particolare riferimento al D.P.R. n. 483/97 e al D.P.R. 487/94 ed al vigente C.C.N.L. della Dirigenza Medica e Veterinaria.

Per eventuali chiarimenti o informazioni gli aspiranti potranno prendere visione del presente bando, dopo la pubblicazione, sul sito internet istituzionale, ***www.sanita.puglia.it*** **– link ASL BR (**Albo Pretorio/Bandi di Concorso e Avvisi) oppure potranno rivolgersi all'Area Gestione del Personale – U.O. "Assunzioni, Concorsi e Gestione delle Dotazioni Organiche", nella sede di Brindisi Casale 72100 – Via Napoli n. 8, Tel. 0831 – 536718/536725/5367173/536727 dalle ore 11.00 alle ore 13.00 dei giorni di lunedì, mercoledì e venerdì.

IL DIRETTORE GENERALE
(Dr. Giuseppe PASQUALONE)

Allegato "A"
Schema di domanda per i partecipanti alla Procedura Concorsuale per Dirigente Medico di Ginecologia e Ostetricia)
Allegare copia documento di riconoscimento in corso di validità

Al Direttore Generale
Azienda Sanitaria Locale Brindisi
Via Napoli n. 8
72100 B R I N D I S I

Il/la sottoscritto/a (cognome) _____ (nome) _____

chiede di poter partecipare al **Concorso pubblico, per titoli ed esami, per la copertura di 2 posti di Dirigente Medico della disciplina di Ginecologia e Ostetricia**, pubblicato sul B.U.R. Puglia n._____ del_____ e per estratto nella Gazzetta Ufficiale Repubblica Italiana n._____ del_____, dichiarando ai sensi degli artt. 46 e 47 del D.P.R. n. 445/2000, consapevole delle responsabilità penali in caso di dichiarazioni mendaci ai sensi dell'art.76 del medesimo D.P.R. n. 445/2000, quanto segue:

- di essere nato/a a _____ prov._____ il_____;
- codice fiscale_____ Tel._____ Cell._____;
- di risiedere a:

  Località_____ **prov.**_____**c.a.p.** _____

  Via_____ **n.**_____

- di essere domiciliato a:

  Località_____ **prov.**_____**c.a.p.** _____

  Via_____ **n.**_____

- di possedere il seguente **indirizzo di posta elettronica certificata personale (Pec)** agli effetti di ogni comunicazione relativa al concorso pubblico ed all'utilizzazione della graduatoria finale di merito (anche per eventuali incarichi a tempo determinato) _____(1);
- di possedere la cittadinanza _____;
- di essere iscritto/a nelle liste elettorali del Comune di _____;
- di non aver riportato condanne penali ovvero di aver riportato le seguenti condanne penali (2)_____ _____;
- di non aver procedimenti penali in corso ovvero di aver i seguenti procedimenti penali in corso_____ _____;
- di essere in possesso della Laurea in Medicina e Chirurgia conseguita il _____ presso l'Università degli Studi _____ di_____;
- di essere in possesso della Specializzazione in_____ conseguita il_____ presso l'Università degli Studi di_____ durata anni_____

ovvero

- di essere iscritto all'ultimo anno della Scuola di Specializzazione in _____ presso l'Università degli Studi di_____ durata anni_____;

- di trovarsi nella seguente posizione nei riguardi degli obblighi di leva_____;

· di essere iscritto all'all'albo dell'ordine professionale dei medici chirurghi di_____;

- di non aver prestato servizio presso le seguenti Pubbliche Amministrazioni ovvero di aver prestato servizio presso la seguente Pubblica Amministrazione_____ dal _____ al_____ con il seguente profilo professionale_____ il cui rapporto è cessato per i seguenti motivi_____;

- di non essere stato destituito o dispensato dall'impiego presso una pubblica amministrazione per aver conseguito l'impiego stesso mediante la produzione di documenti falsi o viziati da invalidità non sanabile;

- di non avere diritto di preferenza alla nomina a parità di merito e a parità di titoli, ovvero di aver diritto in quanto è in possesso dei seguenti requisiti previsti dall'art. 5 del D.P.R. n. 487/94: _____;

- di aver preso visione del presente bando di concorso pubblico e di accettare, senza alcuna riserva, tutte le condizioni in esso contenute;

- di autorizzare la pubblicazione del proprio nominativo sul sito internet dell'ASL di Brindisi per tutte le comunicazioni inerenti il concorso pubblico;

- dichiara di aver letto e compreso l'informativa sul trattamento dei dati personali riportata all'art. 11 del bando;

Data,..... Firma .....

Il sottoscritto allega alla presente domanda :

1) curriculum formativo e professionale autocertificato;

2) elenco dei documenti e titoli presentati;

3) copia documento d'identità in corso di validità

4) _____

5) _____

6) _____

---

(1) **la mancata indicazione dell'indirizzo di Posta Elettronica Certificata Personale comporta l'esclusione del candidato dalla procedura concorsuale.**

(2) Indicare le eventuali condanne riportate (anche se sia stata concessa amnistia, condono, indulto o perdono giudiziale), la data del provvedimento e l'autorità che l'ha emesso.

ASL BR

Avviso pubblico, per titoli e colloquio, per la formazione di graduatoria utilizzabile per il conferimento di incarichi a tempo determinato e/o supplenza di Dirigente Medico Disciplina di Anatomia Patologica.

In esecuzione della deliberazione D.G. n. 1458 del 14/07/2020 è indetto Avviso Pubblico, per titoli e colloquio, per il conferimento di **INCARICHI A TEMPO DETERMINATO/SUPPLENZA DI DIRIGENTE MEDICO DISCIPLINA DI ANATOMIA PATOLOGICA.**

Ai sensi dell'art.7 del Decreto Leg.vo 30.03.2001, n.165 e successive modificazioni ed integrazioni è garantita parità e pari opportunità tra uomini e donne per l'accesso al lavoro ed il trattamento sul lavoro. Si applica, inoltre, quanto previsto dall'art.27, comma 6, del Decreto Leg.vo 11.04.2006, n.198.

Trattamento economico

Il trattamento economico è quello previsto dal vigente C.C.N.L. dell'Area della Dirigenza Medica e Veterinaria.

Art. 1) – REQUISITI DI AMMISSIONE

Possono partecipare al concorso coloro che sono in possesso dei seguenti requisiti :

1) **Requisiti generali :**
   a) cittadinanza italiana, salve le equiparazioni stabilite dalle leggi vigenti, o cittadinanza di uno dei Paesi dell'Unione europea ;
   b) idoneità fisica all'impiego.
2) **Requisiti specifici :**
   a) laurea in medicina e chirurgia;
   b) specializzazione nella disciplina oggetto dell'avviso o in disciplina equipollente e/o affine;
   c) iscrizione all'albo dell'ordine dei medici chirurghi.

Non possono accedere agli impieghi coloro che siano stati esclusi dall'elettorato attivo nonché coloro che siano stati dispensati dall'impiego presso una pubblica amministrazione per aver conseguito l'impiego stesso mediante la produzione di documenti falsi o viziati da invalidità non sanabile.

I requisiti per la partecipazione al concorso devono essere posseduti alla data di scadenza del termine stabilito dal presente bando per la presentazione delle domande di ammissione.

Art. 2) - MODALITÀ DI COMPILAZIONE E TERMINE PER LA PRESENTAZIONE DELLE DOMANDE.

Le domande di partecipazione all'Avviso, redatte su carta semplice, indirizzate AL DIRETTORE GENERALE ASL BR – VIA NAPOLI 8 - 72100 BRINDISI, **devono essere inoltrate, pena esclusione, entro il 20° giorno successivo a quello della data di pubblicazione del bando nel Bollettino Ufficiale della Regione Puglia ,** scegliendo esclusivamente una delle seguenti modalità:

- **per posta a mezzo di raccomandata A.R..** La data di spedizione è comprovata dal timbro a data dell'Ufficio Postale accettante;
- **a mezzo posta certificata al seguente indirizzo: protocollo.asl.brindisi@pec.rupar.puglia.it**
- **consegna al Servizio protocollo ASL Brindisi Via Napoli, 8 - BRINDISI, dal Lunedì al Venerdì.**

La validità dell'istanza è subordinata all'utilizzo da parte del candidato di una casella di posta elettronica certificata (PEC) esclusivamente personale e che la stessa consenta l'identificazione personale dal sistema informatico attraverso le credenziali di accesso, **pena esclusione**; non sarà pertanto ritenuta ammissibile la domanda inviata da casella di posta elettronica semplice/ordinaria.

L'invio deve avvenire in un'unica spedizione, (non superiore a 20MB), devono essere utilizzati formati statici e non direttamente modificabili, preferibilmente .pdf e .tif. e deve contenere i seguenti allegati:

- domanda;
- elenco dei documenti;
- cartella con tutta la documentazione;
- copia fotostatica di documento riconoscimento in corso di validità.

La validità della trasmissione e ricezione del messaggio di posta elettronica certificata è attestata, rispettivamente, dalla ricevuta di accettazione e dalla ricevuta di avvenuta consegna. La ricevuta di ritorno viene inviata automaticamente dal gestore PEC.
Nel caso di invio dell'istanza tramite posta certificata, i documenti per i quali sia prevista, in ambito tradizionale, la sottoscrizione devono, a loro volta, essere sottoscritti dal candidato con la propria firma digitale.
Le istanze e le dichiarazioni inviate per via telematica sono valide se effettuate secondo quanto previsto dal D.Lgs n. 235/2010 (Codice dell'amministrazione digitale), anche se indirizzata alla P.E.C. del protocollo Aziendale.
E' esclusa ogni altra forma di presentazione o di trasmissione, pena la non ammissione.
Il termine per la presentazione della domanda, ove cada in giorno festivo, sarà prorogato di diritto al giorno seguente non festivo.
L'eventuale riserva di invio successivo di documenti o titoli è priva di effetti e i documenti o i titoli, inviati successivamente alla scadenza del termine, non saranno presi in considerazione.
L'Azienda non assume responsabilità per la dispersione di comunicazioni dipendenti da inesatte indicazioni del recapito da parte del concorrente, né per eventuali disguidi postali e/o derivanti dal mancato funzionamento della posta certificata o comunque imputabili a fatto di terzi a caso fortuito o forza maggiore che comportino il ritardo nella presentazione della domanda rispetto ai termini previsti nel presente bando.
Le istanze già pervenute o che perverranno prima della pubblicazione del presente bando sul Bollettino ufficiale della Regione Puglia non saranno prese in considerazione e saranno archiviate senza alcuna comunicazione ulteriore agli interessati, in quanto il presente bando costituisce a tutti gli effetti notifica nei confronti degli interessati.
Nella domanda gli aspiranti devono indicare:

a) la data e il luogo di nascita e la residenza ;
b) l'indirizzo di posta elettronica certificata personale (Pec) presso il quale deve, a tutti gli effetti, essere fatta ogni necessaria comunicazione inerente il concorso (esclusione, convocazione alle prove, etc.);
c) il possesso della cittadinanza italiana o equivalente ;
d) il comune nelle cui liste elettorali sono iscritti ovvero i motivi della loro non iscrizione o della cancellazione dalle liste medesime ;
e) le eventuali condanne penali riportate ;
f) i titoli di studio posseduti ;
g) la loro posizione nei riguardi degli obblighi militari ;
h) i servizi prestati presso pubbliche Amministrazioni e le eventuali cause di cessazione di precedenti rapporti di pubblico impiego;
i) gli eventuali titoli che danno diritto ad usufruire, a parità di punti, di preferenza o precedenza ai sensi dell'art.5 del D.P.R 09.05.1994 n.487 e successive modificazioni ed integrazioni.
j) di aver letto e compreso l'informativa sul trattamento dei dati personali riportata nel presente bando;

L'aspirante dovrà, inoltre, indicare obbligatoriamente, <u>pena esclusione,</u> l'indirizzo di posta elettronica certificata personale (Pec) presso il quale deve, ad ogni effetto, essergli fatta pervenire ogni comunicazione inerente l'avviso Pubblico ed alle convocazioni per il conferimento di incarichi.

Per le finalità connesse e consequenziali al procedimento di cui trattasi, il candidato deve, altresì, esprimere il proprio consenso al trattamento dei dati personali contenuti nella domanda e nei documenti, ai sensi del Decreto Legislativo 30.6.2003 n.196.
<u>Documenti da allegare alla domanda</u>
Alla domanda i candidati devono allegare :
1) idonea certificazione attestante il possesso del requisiti specifici di cui al sopraindicato punto 2);

2) tutte le certificazioni relative ai titoli che ritengano opportuno presentare agli effetti della valutazione di merito, ivi compreso un curriculum formativo e professionale, datato e firmato.
I titoli devono essere prodotti in originale o in copia legale o autenticata ai sensi di legge, ovvero autocertificati nei casi e nei limiti previsti dalla normativa vigente (D.P.R 28.11.2000 n.445). Le pubblicazioni devono essere edite a stampa.
Nella certificazione relativa ai servizi deve essere attestato se ricorrano o meno le condizioni di cui all'ultimo comma dell'art.46 del D.P.R. 20.12.1979 n.761, in presenza delle quali il punteggio di anzianità deve essere ridotto. In caso positivo, l'attestazione deve precisare la misura della riduzione del punteggio ;
3) elenco, in carta semplice, dei documenti e dei titoli presentati.
Dichiarazioni sostitutive
Qualora il candidato intenda avvalersi dell'autocertificazione di cui al D.P.R 445/2000, le dichiarazioni sostitutive di certificazione (art.46) e le dichiarazioni sostitutive di atto di notorietà (art.47) devono contenere la clausola specifica che il candidato è consapevole che, in caso di falsità o dichiarazioni mendaci, lo stesso incorre nelle sanzioni penali di cui all'art. 76 D.P.R. 445/2000, oltre alla decadenza dai benefici conseguiti grazie al provvedimento emanato in base alle dichiarazioni non veritiere di cui al precedente art.75. L'Azienda Sanitaria Locale si riserva la facoltà di verificare la veridicità delle dichiarazioni sostitutive rese dal candidato, con le modalità e nei termini previsti dalle vigenti disposizioni.
La sottoscrizione delle dichiarazioni sostitutive presentate contestualmente alla domanda o richiamate dalla stessa deve essere accompagnata da fotocopia non autenticata di documento di riconoscimento del sottoscritto. In caso contrario la sottoscrizione deve essere effettuata dall'interessato in presenza del dipendente dell'Area Gestione del Personale di questa Azienda addetto a tale compito. Si precisa comunque che in caso di dichiarazione sostitutiva, relativa ai requisiti di ammissione e/o titoli che possono dar luogo anche a valutazione, l'interessato è tenuto a specificare con esattezza tutti gli elementi ed i dati necessari a determinare il possesso dei requisiti e/o la valutabilità della dichiarazione ai fini della graduatoria. La mancanza anche parziale di tali elementi preclude alla possibilità di procedere alla relativa valutazione.
In particolare, per eventuali servizi prestati presso Pubbliche Amministrazioni, l'interessato è tenuto a specificare : esatta denominazione ed indirizzo delle stesse ; se trattasi di servizio a tempo indeterminato o determinato o a convenzione con l'indicazione dell'impegno orario; posizione funzionale e disciplina d'inquadramento; se trattasi di rapporto di lavoro a tempo pieno o parziale ; periodo del servizio con precisazione di eventuali interruzioni del rapporto di impiego e loro motivo, posizione in ordine al disposto di cui all'art.46 del D.P.R. 761/79.
Per l'autenticazione delle copie si richiede quanto previsto dall'art.18 del D.P.R. 445/2000.

Art. 3) - ESCLUSIONE DALL'AVVISO

Costituiscono motivo di esclusione:

a) il mancato possesso di uno o più requisiti sia generali che specifici richiesti per l'ammissione;
b) mancata indicazione dell'indirizzo PEC personale;
c) la mancata sottoscrizione della domanda;
d) mancata fotocopia del documento di identità in corso di validità;
e) la mancata indicazione dell'indirizzo di posta elettronica certificata personale (Pec);
f) la presentazione di autocertificazioni relative al possesso dei requisiti, generali e specifici, di ammissione all'Avviso, rese in termini difformi da quanto disposto dalla normativa vigente in materia, da cui non si evince il possesso dei requisiti medesimi;
g) l'inoltro della domanda di partecipazione all'Avviso oltre il termine di scadenza del bando;
h) la omessa dichiarazione non altrimenti rilevabile, resa mediante autocertificazione ai sensi del D.P.R. n.445/00, contestuale e/o allegata all'istanza di ammissione, del possesso di uno solo dei requisiti generali e specifici di ammissione prescritti dal presente bando;
i) titolarità di rapporto di impiego a tempo indeterminato con questa A.S.L. nella medesima posizione funzionale e disciplina oggetto dell'Avviso.

Art. 4) - CRITERI DI VALUTAZIONE E COLLOQUIO

Per la valutazione dei titoli ed il colloquio, la Commissione Esaminatrice sarà nominata con apposito atto, del Direttore Generale.
La Commissione dispone complessivamente di 50 punti così ripartiti:

- 20 punti per i titoli
- 30 punti per il colloquio

I punti per valutazione dei titoli (punti 20), valutati ai sensi del D.P.R. 10 dicembre 1997 n. 483, sono così ripartiti:

- titoli di carriera massimo punti 10
- titoli accademici e di studio massimo punti 3
- pubblicazioni e titoli scientifici massimo punti 3
- curriculum formativo/professionale massimo punti 4

La prova Colloquio (punti 30): verterà sulle materie inerenti alla disciplina. Il superamento del colloquio è subordinato al raggiungimento di una valutazione di sufficienza espressa in termini numerici di almeno 21/30.

I Candidati saranno invitati a sostenere il colloquio **tramite PEC** con preavviso di almeno 15 giorni; la mancata presentazione verrà considerata rinuncia all'avviso.

Art. 5) - FORMAZIONE GRADUATORIA FINALE

La graduatoria finale è formata secondo l'ordine dei punteggi riportati da ciascun candidato, con l'osservanza, a parità di punti, delle preferenze previste dall'art. 5 del DPR n. 487/94 e ss.mm. ed ii. La graduatoria è approvata con provvedimento del Direttore Generale e sarà pubblicata sul sito ufficiale dell'ASL BR e sarà utilizzata con le modalità e nei limiti temporali imposti dalle leggi vigenti in materia.

Tutte le comunicazioni e/o notificazioni relative all'utilizzazione della graduatoria, anche per il conferimento di eventuali incarichi, verranno fatte esclusivamente a mezzo Posta Elettronica Certificata (PEC).
L'ASL BR non assume alcuna responsabilità per mancate comunicazioni e/o notificazioni dipendenti da inesatta indicazione dell'indirizzo di Posta Elettronica Certificata personale del candidato o dalla mancata o tardiva comunicazione dell'indirizzo di Posta Elettronica Certificata personale del candidato indicato nella domanda di partecipazione, o comunque per eventi imputabili a fatti di terzi, a caso fortuito o forza maggiore.

Art. 6) – INFORMATIVA SUL TRATTAMENTO DEI DATI PERSONALI

Ai sensi degli artt. 13 e 14 del Regolamento UE 679/2016 (Regolamento Generale sulla Protezione dei Dati – di seguito Regolamento) si informano i candidati che i dati personali forniti in sede di partecipazione alla presente procedura selettiva o comunque acquisiti a tale scopo dall'Azienda Sanitaria Locale Br, saranno trattati per le finalità di gestione della predetta procedura di selezione e saranno utilizzati anche successivamente all'eventuale instaurazione del rapporto di lavoro per le finalità inerenti alla gestione dello stesso.
Potranno essere acquisite d'ufficio alcune informazioni per verificare le dichiarazioni presentate dai candidati (es. richiesta di verifica del casellario giudiziale; richieste di conferma dei titoli di studio a Scuole ed Università, richiesta ai Comuni dello stato di famiglia, ecc.).
La base giuridica del trattamento è rinvenibile - nell'esecuzione di un compito di interesse pubblico o connesso all'esercizio di pubblici poteri di cui è investito il titolare del trattamento, nell'adempimento di un obbligo legale, nell'esecuzione del contratto di lavoro di cui l'interessato è parte o nell'esecuzione di misure

precontrattuali adottate su richiesta dello stesso, nel perseguimento dell'interesse legittimo del Titolare (es.: tutela dei diritti del Titolare in sede stragiudiziale e giudiziale, ecc.).
Il conferimento dei dati personali è obbligatorio ai fini della valutazione dei requisiti di partecipazione e del possesso degli eventuali titoli previsti; la loro mancata indicazione comporta l'esclusione dalla procedura selettiva.
I dati personali dei candidati saranno trattati nei modi previsti dalla legge e nel rispetto del segreto professionale e d'ufficio.
Saranno trattati sia in forma cartacea, che in formato digitale e con l'adozione di misure tecniche ed organizzative per assicurare adeguati livelli di sicurezza da personale dipendente o da altri soggetti che collaborano con l'Azienda, tutti debitamente a ciò autorizzati dal Titolare o da un suo delegato, nonché da soggetti appositamente designati dal Titolare quali Responsabili del trattamento dei dati personali.
I dati personali non verranno in alcun modo diffusi. Nella misura strettamente indispensabile per svolgere attività istituzionali previste dalle vigenti disposizioni in materia alcuni di essi potranno essere comunicati a soggetti pubblici a cui la comunicazione avviene in forza di obblighi normativi ed a soggetti terzi (persone fisiche o giuridiche) che svolgono servizi nei confronti di questa ASL BR.

Art. 7) – - MODALITÀ DI TRATTAMENTO DEI DATI FORNITI

Ai sensi degli artt. 13 e 14 del Regolamento UE 679/2016 (Regolamento Generale sulla Protezione dei Dati – di seguito Regolamento) si informano i candidati che i dati personali forniti in sede di partecipazione alla presente procedura selettiva o comunque acquisiti a tale scopo dall'Azienda Sanitaria Locale Br, saranno trattati per le finalità di gestione della predetta procedura di selezione e saranno utilizzati anche successivamente all'eventuale instaurazione del rapporto di lavoro per le finalità inerenti alla gestione dello stesso.

Potranno essere acquisite d'ufficio alcune informazioni per verificare le dichiarazioni presentate dai candidati (es. richiesta di verifica del casellario giudiziale; richieste di conferma dei titoli di studio a Scuole ed Università, richiesta ai Comuni dello stato di famiglia, ecc.).
La base giuridica del trattamento è rinvenibile - nell'esecuzione di un compito di interesse pubblico o connesso all'esercizio di pubblici poteri di cui è investito il titolare del trattamento, nell'adempimento di un obbligo legale, nell'esecuzione del contratto di lavoro di cui l'interessato è parte o nell'esecuzione di misure precontrattuali adottate su richiesta dello stesso, nel perseguimento dell'interesse legittimo del Titolare (es.: tutela dei diritti del Titolare in sede stragiudiziale e giudiziale, ecc.).
Il conferimento dei dati personali è obbligatorio ai fini della valutazione dei requisiti di partecipazione e del possesso degli eventuali titoli previsti; la loro mancata indicazione comporta l'esclusione dalla procedura selettiva.

I dati personali dei candidati saranno trattati nei modi previsti dalla legge e nel rispetto del segreto professionale e d'ufficio.
Saranno trattati sia in forma cartacea, che in formato digitale e con l'adozione di misure tecniche ed organizzative per assicurare adeguati livelli di sicurezza da personale dipendente o da altri soggetti che collaborano con l'Azienda, tutti debitamente a ciò autorizzati dal Titolare o da un suo delegato, nonché da soggetti appositamente designati dal Titolare quali Responsabili del trattamento dei dati personali.
I dati personali non verranno in alcun modo diffusi. Nella misura strettamente indispensabile per svolgere attività istituzionali previste dalle vigenti disposizioni in materia alcuni di essi potranno essere comunicati a soggetti pubblici a cui la comunicazione avviene in forza di obblighi normativi ed a soggetti terzi (persone fisiche o giuridiche) che svolgono servizi nei confronti di questa ASL BR.
I dati personali forniti all'Azienda Sanitaria Locale BR saranno conservati per il tempo necessario al perseguimento delle finalità per le quali sono trattati e comunque nel rispetto dei termini previsti dalle vigenti procedure di scarto degli archivi documentali (si richiama al riguardo il Massimario di scarto).

Nella qualità di interessato al trattamento, il candidato ha diritto di
- ottenere l'accesso ai propri dati personali ed alle informazioni relative agli stessi;
- ottenere l'aggiornamento, la rettifica dei dati inesatti o l'integrazione di quelli incompleti;
- ottenere la limitazione del trattamento dei dati personali che lo riguardano, nei casi previsti;
- ottenere la cancellazione (se sono venute meno le finalità del trattamento o l'interesse legittimo del Titolare e fatta eccezione per i dati contenuti in atti che devono essere obbligatoriamente conservati);
- opporsi al loro trattamento, in tutto o in parte, per motivi legittimi;
- proporre reclamo all'Autorità Garante per la Protezione dei dati personali, qualora ne ricorrano i presupposti, seguendo le procedure e le indicazioni pubblicate sul sito web dell'Autorità Garante www.garanteprivacy.it.

Per l'esercizio dei suddetti diritti, il candidato potrà presentare una istanza in forma scritta a:
TITOLARE DEL TRATTAMENTO :
AZIENDA SANITARIA LOCALE BR
in persona del suo legale rappresentante pro-tempore
Sede legale: via Napoli, n°8, 72100 – BRINDISI ; Email: direzionegenerale@asl.brindisi.it;
Pec: protocollo.asl.brindisi@pec.rupar.puglia.it
RESPONSABILE DELLA PROTEZIONE DEI DATI (RPD)
Contatti : Indirizzo : Via Napoli, n°8 , 72100 - BRINDISI;
Email: responsabileprotezionedati@asl.brindisi.it
Pec: protocollo.asl.brindisi@pec.rupar.puglia.it

Art. 8) – DISPOSIZIONI FINALI

La partecipazione all'avviso implica da parte del concorrente l'accettazione di tutte le disposizioni di legge vigenti in materia.
La valutazione dei titoli ai fini della formazione della graduatoria e l'attribuzione del relativo punteggio, sarà effettuata secondo le disposizioni previste dal DPR 483/97.
L'Azienda si riserva la facoltà, per legittimi motivi, di prorogare, sospendere, revocare in tutto o in parte o modificare il presente avviso di bando per eventuali motivate ragioni.
Per quanto non specificatamente espresso nel presente bando, valgono le disposizioni di legge che disciplinano la materia concorsuale, con particolare riferimento al Decreto Leg.vo 30.12.1992 n.502 e successive modificazioni ed integrazioni, al D.P.R. 10.12.1997 n. 483, al D.P.R. 10.12.1997, n.484 e al Decreto Leg.vo 30.03.2001 n.165 e successive modificazioni ed integrazioni.

Art. 9) - INFORMAZIONI

Per eventuali informazioni gli aspiranti potranno rivolgersi all'Area Gestione del Personale – U.O.S. Assunzioni, Concorsi e gestione delle Dotazioni Organiche tel. 0831/536718 – 0831/536173– 0831/536727- Mail areagestionedelpersonale@asl.brindisi.it - SITO INTERNET: www.sanita.puglia.it

IL DIRETTORE GENERALE
(Dr. Giuseppe PASQUALONE)

ALLEGATO - Schema di domanda *(*Avviso Pubblico, per titoli e colloquio, per il conferimento di **INCARICHI A TEMPO DETERMINATO/SUPPLENZA DI DIRIGENTE MEDICO DISCIPLINA DI ANATOMIA PATOLOGICA***)*

Al Direttore Generale

dell'Azienda Sanitaria Locale BR

Via Napoli, 8 - 72100 Brindisi

Il sottoscritto _____

nato a _____il _____

residente in _____via _____

n. _____ cap_____

chiede di partecipare **all'Avviso Pubblico, per titoli e colloquio, per il conferimento di INCARICHI A TEMPO DETERMINATO/SUPPLENZA DI DIRIGENTE MEDICO DISCIPLINA DI ANATOMIA PATOLOGICA**.

A tal fine, ai sensi degli artt. 46 e 47 del DPR n. 445 del 28.12.2000 e s.m.i., consapevole della responsabilità penale che – ai sensi dell'art. 76 del medesimo DPR n. 445/2000 – può derivare da dichiarazioni mendaci,

dichiara

a) di essere in possesso della cittadinanza italiana (ovvero di essere in possesso del seguente requisito sostitutivo della cittadinanza italiana_____) ;
b) di essere iscritto nelle liste elettorali del Comune di _____ (indicare i motivi della eventuale non iscrizione o della cancellazione dalle liste medesime) .
c) di non aver riportato condanne penali e di non avere procedimenti penali in corso (in caso positivo dichiarare le condanne penali riportate e/o i procedimenti penali pendenti);
d) di essere in possesso della laurea in medicina e chirurgia conseguita presso l'Università di_____ in data _____ e della specializzazione in_____ conseguita presso l'Università di _____ in data _____;

e) di essere iscritto all'Albo Professionale dell'Ordine dei Medici Chirurghi della Provincia di _____ dal _____ al n._____ ;

f) di trovarsi nella seguente posizione nei riguardi degli obblighi militari _____;

g) di aver prestato o di prestare servizio presso le seguenti Pubbliche Amministrazioni _____

(specificare di seguito le eventuali cause di cessazione di precedenti rapporti di pubblico impiego) ;

h) di avere diritto, a parità di punti, a preferenza ai sensi dell'art.5 del D.P.R 487/94 e successive modificazioni ed integrazioni in quanto _____ ;

i) Dichiara di aver letto e compreso l'informativa sul trattamento dei dati personali riportata all'art. 6) del bando;

j) **- di possedere il seguente indirizzo di posta elettronica certificata personale (Pec) agli effetti di ogni comunicazione relativa all'avviso pubblico ed all'utilizzazione della graduatoria _____(1);**

k) - di aver preso visione del presente bando di avviso pubblico e di accettare senza riserve ogni prescrizione e precisazione dello stesso;

l) - di autorizzare la pubblicazione del proprio nominativo sul sito internet dell'ASL di Brindisi per tutte le comunicazioni inerenti il concorso pubblico;

m) - dichiara di aver letto e compreso l'informativa sul trattamento dei dati personali riportata all'art. 7 del bando;

Il sottoscritto allega alla presente domanda :

1) curriculum formativo e professionale autocertificato e relativa documentazione a corredo ;

2) elenco dei documenti e titoli presentati;

3) copia documento d'identità in corso di validità

Data_____ Firma _____

---

(1) **la mancata indicazione dell'indirizzo di Posta Elettronica Certificata Personale comporta l'esclusione del candidato dalla procedura concorsuale**.

ASL TA

Avviso pubblico per il conferimento di un incarico di Direttore della Struttura Complessa di Chirurgia presso il P.O. Centrale.

In esecuzione della Deliberazione D.G. n.1492del 14/07/2020ed ai sensi del D.P.R. n.484 del 10/12/97, dell'art. 15-ter del decreto legislativo n.502 del 30/12/92 e ss.mm.ii, della legge n.189/12 e del R.R. n.24/13, è indetta pubblica selezione per il conferimento di:

un incarico quinquennale di Direttore della Struttura Complessa di CHIRURGIA presso il P.O. CENTRALE.

Ruolo: Direttore S.C.
Profilo professionale: dirigente Medico
Area: CHIRURGICA
Disciplina: CHIRURGIA
L'incarico sarà conferito dal Direttore Generale con le modalità e le condizioni previste dall'art. 15 del D.lgs. n. 502/1992 e successive modifiche ed integrazioni, dal D.P.R. n. 484/1997 per la parti applicabili, dal D.L. n. 158/2012 convertito in legge n. 189/2012, nonché dai*"criteri per il conferimento degli incarichi di direzione di struttura complessa per la dirigenza medica e sanitaria nelle aziende/enti del servizio sanitario regionale" come da Regolamento Regionale n. 24 del 03/12/2013*.

A norma dell'art. 7, punto 1), del Decreto Legislativo 30 marzo 2001, n. 165, è garantita parità e pari opportunità tra uomini e donne per l'accesso al lavoro ed al relativo trattamento sul lavoro.

DEFINIZIONE DEL FABBISOGNO

Presentazione della Unità Operativa

- DATI STORICI DI STRUTTURA
  - Presentano la struttura sotto il profilo delle attività, chiarendo al candidato lo stato dell'arte al fine di presentare lo scenario all'interno del quale dovranno trovare espressione gli intendimenti che il top management esprime in riferimento alla struttura stessa.

Anno	**2015**	**2016**	**2017**	**2018**	**2019**
RegimeRic	1	1	1	1	1
STATUS	PUBBLICO	PUBBLICO	PUBBLICO	PUBBLICO	PUBBLICO
CodPO	160172	160172	160172	160172	160172
Stabilimento	SSAnnunziata	SSAnnunziata	SSAnnunziata	SSAnnunziata	SSAnnunziata
Dipartimento	AREA CHIRURGICA	AREA CHIRURGICA	AREA CHIRURGICA	AREA CHIRURGICA	AREA CHIRURGICA
Tipo	C	C	C	C	C
CodRep	0911	0911	0911	0911	0911
Denominazione	CHIRURGIA GENERALE	CHIRURGIA GENERALE	CHIRURGIA GENERALE	CHIRURGIA GENERALE	CHIRURGIA GENERALE
UltimaDimissione	42369	42735	43100	43464	31-dic-19
PL	27	27	27	32	31
PL75%	41,44	41,50	40,01	41,67	40,83
NumCasi	1458	1475	1527	1674	1801
Trasferimenti	85	113	132	132	113
%CasiUrgenti	73%	70%	59%	57%	53%

RicaviVirtuali	5.108.727	6.793.660	7.136.132	7.321.461	7.624.351
Fatturato	5.108.727	6.793.660	7.136.132	7.321.461	7.624.351
CostoMedioPerPunto	3.040	3.222	3.175	3.110	2.989
NumCasiDO	1458	1475	1527	1674	1801
NumCasiDH	0	0	0	0	0
GGDegenzaOrd	11343	11360	10954	11408	11178
DegenzaEffettiva	11266	10986	10707	10978	10960
Pazienti	1565	1584	1650	1788	1928
Corrispettivo	5.219.198,6	6.679.004,0	7.073.359,7	7.233.306,5	7.532.896,0
DegMediaRettificata	7,2	6,9	6,5	6,1	5,7
DegMedia	7,8	7,7	7,2	6,8	6,2
DevSt	8,8	7,8	7,1	7,9	6,8
CoeffVar	1,1	1,0	1,0	1,2	1,1
DMTrim	7,4	7,6	7,2	6,8	7,0
IndProd	14,8	15,0	15,5	14,3	15,9
PuntiTot	1.680,4	2.108,7	2.247,4	2.354,4	2.550,9
PesoMedio	1,2	1,4	1,5	1,4	1,4
DRGSpazzatura	0	0	0	0	0
DRGMalDefiniti	7	18	23	12	21
Percent<=1	59%	45%	39%	41%	41%
Percent>1 and <=2,5	32%	42%	49%	48%	49%
Percent>2,5	9%	13%	12%	10%	10%
TOcc%	115,1	115,3	111,2	97,7	98,8
Turnover	-1,0	-1,0	-0,7	0,2	0,1
Rotazione	54,0	54,6	56,6	52,3	58,1
CasiOutlier	78	46	33	40	27
GGOutlier	650	461	247	496	161
ValOutlier	402752,56	281799,98	221383,96	312278,96	168438,48
NumCasi1gg	150	111	138	208	332
%Casi1gg	10%	8%	9%	12%	18%
ValCasi1gg	94325,98	73006,08	91007,7	178797,08	345149,14
NumCasiChir	766	877	929	978	1072
PesoCasiChir			1717,2362	1736,2053	1906,5433
%CasiChir	53%	59%	61%	58%	60%
GGDegCasiChir	6787	7734	7285	7074	7094
%GGPreOpVsGGTot	19%	22%	17%	15%	16%
PMCasiChir	1,50	1,83	1,85	1,78	1,78
ValMCasiChir	3283,334281	3427,114358	3383,302204	3299,550923	3178,49677
DMPreOp	2,76	2,82	2,00	1,80	1,63
GGDegPreOp	2115	2472	1859	1763	1749
DMPostOp	8,91	7,64	6,61	6,73	6,13
PartiCESAREI			0	0	0
PartiNATURALI			0	0	0
CESAREI	0	0	0	0	0
NATURALI	0	0	0	0	0
%Residenti	97%	92%	91%	92%	92%
%Regione	1%	3%	3%	3%	3%
%FuoriRegione	1%	5%	6%	6%	6%
TMort	3%	2%	0	0	0

DayS	0	0	0	0	0
NAccessiDH	0	0	0	0	0
GGDegenzaDH	0	0	0	0	
TOccDH%	0	0	0	0	0
PMDH	0	0	0	0	0
FatturatoDH	0	0	0	0	0
CasiDS	0	0	0	0	0
%CasiDS	0	0	0	0	0
PesoDS	0	0	0	0	0
PesoMDS	0	0	0	0	0
Etàmedia	60,97	60,86	61,71	62,30	61,82
Età<=15	4%	2%	2%	2%	2%
15<Età<=45	17%	19%	15%	16%	17%
45<Età<=65	30%	31%	34%	31%	32%
Età>65	49%	48%	50%	52%	49%
ICM	0,98	1,22	1,19	1,15	1,15
ICP	0,99	0,91	0,93	0,85	0,89

	Categoria	**Descrizione**
Profilo oggettivo	**Definizione del fabbisogno specifico**	L'Azienda ASL Taranto, ed in particolare il Presidio Ospedaliero Centrale, composto da 3 plessi (SS. Annunziata Sam Marco e San Giuseppe Moscati) si caratterizza per una duplice vocazione terapeutico assistenziale: la gestione dell'Emergenza-Urgenza e la cura della Patologia Oncologica. Il Presidio Centrale, S.O. SS. Annunziata è situato nella città di Taranto, è caratterizzato dall'essere punto di riferimento per gli ospedali della Provincia e delle zone limitrofe in quanto è avvalorato dalla quasi totalità delle specialità mediche e chirurgiche e di terapia intensiva ed è un presidio di 2 livello e per questo considerato hub. L'Unità Operativa di Chirurgia Generale articola la propria offerta in regime di degenza (ordinaria e day hospital), ambulatoriale e Day Service. Se ne sottolinea la strategicità in entrambi gli ambiti vocazionali del Presidio Centrale in cui ha sede. Infatti l'Unità Operativa di Chirurgia Generale collabora con molti altri specialisti (ad esempio: urologia, ginecologia, oncologia, etc.) nel trattamento di svariate patologie. La Chirurgia Generale del POC ponendosi quale riferimento all'interno della complessiva organizzazione ospedaliera dovrà garantire, nel rispetto dei criteri di appropriatezza, la trattazione di una casistica che assicuri almeno un ICM superiore a 1.20. La SC. Chirurgia Generale POC, individuata quale HUB nell'ambito del Dipartimento Integrato Jonico Adriatico della Rete Oncologica Pugliese, si compone delle seguenti S.S. Chirurgia d'Urgenza Chirurgia Toracica

	Categoria	Descrizione
Profilo soggettivo	**Organizzazione e gestione risorse**	• Gestire le risorse assegnate in relazione agli obiettivi annualmente assegnati. • Inserire, coordinare e valutare il personale della struttura relativamente a competenze professionali e comportamenti organizzativi. • Gestire i conflitti e costruire un buon clima organizzativo sia internamente alla struttura, sia nella relazione con le strutture aziendali. • Programmare i fabbisogni formativi in ambito aziendale sulle tematiche a valenza orizzontale. • Promuovere e gestire riunioni di carattere organizzativo e audit favorendo il lavoro d'équipe e l'integrazione tra le diverse strutture aziendali. • Promuovere il diritto alla informazione interattiva dell'utente
	Relazione rispetto all'ambito lavorativo	• Dimostrare di possedere la disponibilità e la capacità di lavorare positivamente in équipe multidisciplinari. • Partecipare fattivamente alla costruzione di una cultura "no blame" e di valorizzazione dell'errore come stimolo al miglioramento. • Dimostrare di possedere uno stile di direzione assertivo. • Dimostrare di avere capacità di ascolto e di mediazione. • Dimostrare di aver valorizzato il contributo dei collaboratori. • Dimostrare di saper valorizzazione il contributo degli stakeholders. • Promuovere il diritto all'informazione dell'utente.
	Innovazione, ricerca e governo clinico	• Progettare e favorire l'introduzione di nuovi modelli organizzativi. • Sperimentare l'adozione di strumenti innovativi per la gestione del rischio. • Assicurare la corretta applicazione delle procedure cliniche. • Favorire l'introduzione di nuovi modelli organizzativi flessibili e l'adozione di procedure innovative
	Gestione della sicurezza sul lavoro e della privacy	• Assicurare e promuovere comportamenti professionali nel rispetto delle normative generali e specifiche sulla sicurezza sul lavoro e sulla privacy. • Promuovere l'identificazione e la mappatura dei rischi prevedibili egestibili collegati all'attività professionale. • Assicurare e promuovere comportamenti professionali nel rispetto dellenormative generali e specifiche sulla sicurezza e sulla privacy.
	Anticorruzione	• Promuovere l'osservanza del codice di comportamento dei pubblici dipendenti. • Garantire il rispetto della normativa in ambito anticorruzione e promuovere la conoscenza delle disposizioni aziendali in materia nell'ambito della struttura gestita. • Collaborare con il Responsabile Aziendale della Prevenzione della Corruzione al miglioramento delle prassi aziendali.
	Conoscenze, metodiche e tecniche	• Capace di implementare nuovi setting assistenziali in modo da ridurre i tempi di degenza e di ospedalizzazione sviluppando e spostando il ricovero in attività di day service per i DRG lea potenzialmente inappropriati.
	Esperienze specifiche	• Documentate esperienze che evidenzino l'aderenza al profilo in ambito di chirurgo come primo operatore, sia negli interventi in elezione che in regime di emergenza-urgenza, che ricomprenda un'ottima conoscenza operativa delle principali e più importanti tecniche interventistiche, con particolare riguardo per gli interventi chirurgici in video laparoscopia e torascopica, per gli interventi chirurgici maggiori per patologia neoplastica, nella chirurgia addominale maggiore, chirurgia toracica elettiva ed in urgenza.
	Percorsi formativi	• Attività formativa degli ultimi 10 anni con riferimento all'apprendimento di tecniche chirurgiche presso strutture altamente qualificate, sia in Italia sia all'estero
	Pubblicazioni	• Produzione scientifica di rilievo nazionale e internazionale degli ultimi 10 anni.

ART.1 REQUISITI GENERALI RICHIESTI PER L'AMMISSIONE

Possono partecipare alla selezione coloro che, alla data di scadenza del termine stabilito dal presente avviso

per la presentazione delle domande, siano in possesso dei requisiti generali di ammissione elencati nel presente articolo e di quelli specifici indicati nel successivo articolo 2.

1. Possono partecipare tutti i cittadini comunitari e non, nel rispetto delle disposizioni di cui agli art.38 del D.Lgs 165/2001 e 22, comma 2 del D.Lgs 251/2007. I cittadini non italiani devono comunque avere adeguata conoscenza della lingua italiana;
2. Idoneità fisica al regolare svolgimento del servizio. L'accertamento dell'idoneità fisica al servizio è effettuato a cura della Asl prima dell'immissione in servizio;
3. Godimento dei diritti civili e politici. Non possono accedere agli impieghi coloro che siano stati esclusi dall'elettorato politico attivo;
4. Non essere stati destituiti o dispensati dall'impiego presso una Pubblica Amministrazione. Non possono accedere agli impieghi coloro che siano stati dispensati dall'impiego presso una Pubblica Amministrazione per aver conseguito l'impiego stesso mediante la produzione di documenti falsi o viziati da validità non sanabile.

I requisiti di cui sopra ed i requisiti specifici di cui al successivo art.2 devono essere posseduti alla data di scadenza del termine stabilito nel presente avviso di selezione per la presentazione delle domande di partecipazione e l'omessa indicazione anche di un solo requisito richiesto per l'ammissione determina l'esclusione dalla procedura.

ART.2 REQUISITI SPECIFICI DI AMMISSIONE

1. Laurea in Medicina e Chirurgia;
2. Iscrizione all'albo professionale dei medici chirurghi. L'iscrizione al corrispondente Albo Professionale di uno dei Paesi della Unione Europea consente la partecipazione all'Avviso pubblico, fermo restando l'obbligo dell'iscrizione all'Albo in Italia prima dell'assunzione in servizio;
3. Specializzazione nella disciplina oggetto dell'incarico o in disciplina equipollente.

Anzianità di servizio (maturata negli enti e nelle forme indicate nell'art.10 del D.P.R. 484/97) di sette anni, di cui cinque nella disciplina specifica o disciplina equipollente e specializzazione nella disciplina specifica o in disciplina equipollente ovvero anzianità di servizio di dieci anni nella disciplina specifica. Ai sensi di quanto previsto dal Decreto Ministeriale 23/03/00, n.184, nell'ambito del requisito di anzianità di servizio di sette anni richiesto ai medici in possesso di specializzazione, sono valutabili i servizi prestati in regime convenzionale presso strutture a diretta gestione delle aziende sanitarie e del Ministero di Sanità, in base ad accordi nazionali. Nei certificati di servizio e/o nelle autocertificazioni devono essere indicate le posizioni funzionali o le qualifiche attribuite, le discipline nelle quali i servizi sono stati prestati, nonchè le date iniziali e terminali dei relativi periodi di attività. In particolare, l'anzianità di servizio utile per l'accesso al secondo livello dirigenziale deve essere maturata presso amministrazioni pubbliche, istituti di ricovero e cura a carattere scientifico, istituti o cliniche universitarie e istituti zooprofilattici sperimentali. È valutato il servizio non di ruolo a titolo di incarico, di supplenza o in qualità di straordinario, ad esclusione di quello prestato con qualifiche di volontario, di precario, di borsista o similari, ed il servizio di cui al comma 7 dell'articolo unico del d.l. n.817 del 23/12/78, convertito con modificazioni dalla l. n.54 del 19/02/79. Il triennio di formazione di cui all'art.17 del D.P.R. n.761 del 20/12/79, è valutato con riferimento al servizio effettivamente prestato nelle singole discipline. A tal fine nelle certificazioni dovranno essere specificate le date iniziali e terminali del periodo prestato in ogni singola disciplina; detta valutazione sarà effettuata con riferimento all'orario settimanale svolto rapportato a quello dei medici dipendenti delle Aziende Sanitarie.

4. Curriculum professionale redatto ai sensi dell' art. 8 del D.P.R. 484/97; con riferimento:
    a) Alle competenze tecnico-professionali necessarie per l'effettivo svolgimento della tipologia di incarico in oggetto;
    b) Casistica chirurgica e delle operazioni chirurgiche invasive trattata nei precedenti incarichi, misurabile in termini di volume e complessità; le casistiche devono essere riferite al decennio precedente alla data di pubblicazione nella Gazzetta Ufficiale della Repubblica Italiana del presente avviso di attribuzione di incarico e devono essere certificate dal Direttore Sanitario

sulla base dell'attestazione del Direttore del competente Dipartimento o unità operativa della ASL o dell'Azienda Ospedaliera (art. 6, comma 2, D.P:R. 484/97);

c) Scenario organizzativo in cui ha operato;
d) Ruoli di responsabilità precedentemente rivestiti;
e) Rilevanza dell'attività di ricerca svolta nel corso dei precedenti incarichi;
f) Particolari risultati ottenuti nelle esperienze professionali precedenti;
g) Alla tipologia delle istituzioni in cui sono allocate le strutture presso le quali il candidato ha svolto la propria attività ed alla tipologia delle prestazioni erogate dalle strutture medesime;
h) Alla posizione funzionale del candidato nelle strutture ed alle sue competenze, con indicazioni di eventuali specifici ambiti di autonomia professionale con funzioni di direzione;
i) Alla tipologia qualitativa e quantitativa delle prestazioni effettuate dal candidato;
j) Ai soggiorni di studio o di addestramento professionale per attività attinenti alla disciplina in rilevanti strutture italiane o estere di durata non inferiore a tre mesi con esclusione dei tirocini obbligatori;
k) Alla attività didattica presso corsi di studio per il conseguimento di diploma universitario, di laurea o di specializzazione ovvero presso scuole per la formazione di personale sanitario con indicazione delle ore annue di insegnamento;
l) Alla partecipazione a corsi, congressi, convegni e seminari, anche effettuati all'estero, valutati secondo i criteri di cui all'art.9 del D.P.R. 484/97, nonché alle pregresse idoneità nazionali. Si considerano corsi di aggiornamento tecnico/professionale i corsi, i seminari, i convegni ed i congressi che abbiano, in tutto o in parte, finalità di formazione e aggiornamento professionale di avanzamento di ricerca scientifica (art.9, c.2 D.P.R. 484/97);
m) Altri eventuali ulteriori titoli utili agli effetti della valutazione di merito.

Nella valutazione del curriculum è presa in considerazione altresì la produzione scientifica strettamente pertinente alla disciplina, pubblicata su riviste italiane o straniere caratterizzate da criteri di filtro nell'accettazione dei lavori, della quale produzione sarà valutato l'impatto sulla comunità scientifica.

Oltre l'elenco cronologico delle pubblicazioni vanno allegate le pubblicazioni ritenute più significative.

I contenuti del curriculum, esclusi quelli di cui al punto 4) lettere b e i), e le pubblicazioni possono essere autocertificati dal candidato (D.P.R. 484/97 art.8 c.5).

L'Azienda si riserva la facoltà di procedere a controlli a campione per accertare la veridicità delle dichiarazioni rilasciate dal candidato.

Ai sensi dell'art.15, comma 2, del D.P.R. 484/97, fino all'espletamento del primo corso di formazione manageriale di cui all'art. 7 dello stesso D.P.R., l'incarico di Dirigente Medico Direttore di Struttura Complessa è attribuibile con il possesso dei requisiti di cui ai punti 1), 2), 3) 4) sopra riportati, fermo restando l'obbligo di acquisire l'attestato di formazione manageriale nel primo corso utile o, per i candidati della Regione Puglia, una volta reso disponibile dal sistema sanitario regionale. La mancata partecipazione ed il mancato superamento del primo corso utile, successivamente al conferimento dell'incarico, determina la decadenza dall'incarico stesso.

Ai sensi del comma 4 del citato art.15 del D.P.R. 484/97 gli incarichi sono attribuibili ai dirigenti medici in possesso della idoneità nazionale conseguita in base al pregresso ordinamento, restando comunque fermo l'obbligo di acquisire l'attestato di formazione manageriale nel primo corso utile.

I predetti requisiti, particolari e generali, devono essere posseduti alla data di scadenza del termine stabilito nel presente bando per la presentazione della domanda di ammissione.

L'accertamento dei requisiti di cui al presente articolo è effettuato dalla Commissione di esperti.

ART.3 COMMISSIONE

Per l'affidamento dell'incarico di cui al presente avviso, secondo quanto previsto dall'art.15, D.Lgs. n.502/92 e

ss.mm.ii. sarà nominata, dopo la scadenza del termine per la presentazione delle istanze, apposita Commissione composta dal Direttore Sanitario Aziendale e da tre Direttori di Struttura Complessa della disciplina oggetto dell'incarico da conferire, da individuarsi tramite sorteggio, con le modalità e procedure di cui alla legge 189/2012 e del R.R. 24/13, da un elenco nazionale nominativo costituito dall'insieme degli elenchi regionali dei Direttori di Struttura Complessa appartenenti ai ruoli regionali del S.S.N. Per ogni componente titolare va sorteggiato un componente supplente, fatta eccezione per il Direttore Sanitario. Il sorteggio dei componenti la Commissione esaminatrice verrà effettuato presso la sede legale dell'Azienda viale Virgilio 31 alle ore 10,00 del primo lunedì del mese successivo alla data di scadenza del termine per la presentazione delle domande. In caso di giorno festivo sarà effettuato nello stesso luogo e alla stessa ora del primo giorno successivo non festivo.

ART.4 ESCLUSIONE DALLA PROCEDURA SELETTIVA

L'accertamento del possesso dei requisiti di cui all'art.5 del D.P.R. 484/97 è effettuato dalla Commissione.
L'accertamento relativo all'inoltro dell'istanza di partecipazione nei termini verrà effettuato dall'Area Gestione del Personale. L'ammissione e l'eventuale esclusione per inoltro tardivo verrà effettuata con deliberazione del Direttore Generale.

Art.5 VALUTAZIONE

Conclusa la procedura di ammissione, di cui all'art.5 del D.P.R. 484/97,la Commissione ai sensi dell'art.15, comma 7 bis punto b del D. Lgs. n.502/92 e ss. mm. ii., effettua la valutazione tramite l'analisi comparativa dei curricula, dei titoli professionali posseduti, avuto anche riguardo alle necessarie competenze organizzative e gestionali, dei volumi dell'attività svolta, dell'aderenza del profilo ricercato e degli esiti del colloquio.

La Commissione sulla base del provvedimento adottato dal Direttore Generale di cui all'art.3, comma 3 del regolamento regionale n.24/13 (caratteristiche della Struttura sotto il profilo oggettivo e soggettivo) valuta i contenuti del curriculum e gli esiti del colloquio e attribuisce un punteggio basato su di una scala di misurazione, pervenendo alla formulazione della terna, sulla base dei migliori punteggi attribuiti. La valutazione dovrà essere specificatamente orientata alla verifica dell'aderenza alle caratteristiche professionali oggettive e soggettive della struttura, tutte riportate nel presente avviso. Ai fini della valutazione delle macro aree, si fanno propri i criteri già previsti dal disapplicato art.8 del D.P.R. n.484/97 in quanto ancora attuali nella loro esplicitazione, ciò per il combinato disposto del D.P.R. citato, della legge 189/2012 e dell'art.7 del R.R. 24/13, cui si rinvia.

I contenuti del curriculum, ai fini della valutazione concernono le attività professionali, di studio, direzionali-organizzative con riferimento:

alla tipologia delle istituzioni in cui sono allocate le strutture presso le quali il candidato ha svolto la sua attività e alla tipologia delle prestazioni erogate dalle strutture medesime;

alla posizione funzionale del candidato nelle strutture ed alle sue competenze con le indicazioni di eventuali specifici ambiti di autonomia professionale con funzioni di direzione;

alla tipologia qualitativa e quantitativa delle prestazioni effettuate dal candidato;

ai soggiorni di studio o di addestramento professionale per attività attinenti alla disciplina in rilevanti strutture italiane o estere di durata non inferiore a tre mesi con esclusione dei tirocini obbligatori;

all'attività didattica presso corsi di studio per il conseguimento del diploma universitario, di laurea o di specializzazione ovvero presso scuole per la formazione di personale sanitario con l'indicazione delle ore annue di insegnamento;

alla partecipazione a corsi, congressi, convegni e seminari, anche effettuati all'estero, valutati secondo i criteri di cui all'art.9, D.P.R. n.484/97, nonché alle pregresse idoneità nazionali.

Nella valutazione del curriculum saranno tenute in particolare considerazione le esperienze professionali

collegate ad obiettivi esplicitati in sede di programmazione regionale ed aziendale con riferimento alla singola struttura complessa per l'assegnazione della cui responsabilità è indetto il presente avviso.

Nella valutazione del curriculum è presa in considerazione, altresì, la produzione scientifica strettamente pertinente alla disciplina, pubblicata su riviste italiane o straniere, caratterizzata da criteri di filtro nell'accettazione dei lavori, nonché il suo impatto sulla comunità scientifica.

Le pubblicazioni, strettamente pertinenti alla disciplina, edite a stampa, vanno prodotte in originale o in copia autenticata o autocertificata a norma di legge e descritte in un apposito elenco da cui risulti il titolo e la data di pubblicazione, la rivista che l'ha pubblicata o la casa editrice e, se redatta in collaborazione, il nome dei collaboratori.

Non è ammessa la produzione di documenti, pubblicazioni, ecc., scaduto il termine utile per la presentazione della domanda.

Le eventuali dichiarazioni sostitutive, rese nei casi e nei limiti previsti dalla normativa vigente (artt.46 e 47 D.P.R. 445/2000), dovranno essere comprensibili e complete in ogni loro parte, pena la mancata valutazione delle medesime e nella consapevolezza della veridicità delle stesse e delle eventuali sanzioni penali di cui agli artt. 75 76 del D.P.R. n.445/2000 in caso di false dichiarazioni.

I candidati in possesso dei requisiti richiesti, saranno convocati per lo svolgimento del colloquio, a mezzoPEC, spedita almeno 20 giorni prima della data fissata per l'espletamento dello stesso. L'analisi comparativa dei curricula con l'attribuzione del relativo punteggio (punteggio massimo 50) avviene sulla base degli elementi tutti elencati nell'art.7, punto IV del R.R. 24/13.

Il colloquio è diretto alla valutazione delle capacità professionali del candidato nella specifica disciplina con riferimento anche alle esperienze professionali documentate, nonché all'accertamento delle capacità gestionali, organizzative e di direzione del candidato stesso con riferimento all'incarico da svolgere (art. 8, DPR n. 484/97 e di quant'altro contenuto nell'art. 7 R.R. 24/2013).

Il colloquio (punteggio massimo 30) si intende superato con il punteggio minimo di 21/30.

Il punteggio complessivo è determinato sommando il punteggio conseguito nella valutazione del curriculum al punteggio riportato nel colloquio.

ART. 6 PRESENTAZIONE DELLE DOMANDE

Nella domanda, redatta in carta semplice, gli aspiranti devono dichiarare, sotto la propria responsabilità consapevoli delle sanzioni in cui s'incorre in caso di dichiarazioni mendaci, ed a pena di esclusione:

1. il cognome e nome;
2. la residenza (con l'esatta indicazione del numero del codice di avviamento postale e l'eventuale n. telefonico);
3. il possesso della cittadinanza italiana o equivalente. I cittadini non italiani devono dichiarare di avere ottenuto il riconoscimento da parte del Ministero della salute dei titoli di studio e di abilitazione, conseguiti all'estero, previsti per partecipare alla presente procedura;
4. di godere dei diritti civili e politici, indicando il comune nelle cui liste elettorali si è iscritti, ovvero i motivi della non iscrizione o della cancellazione dalle liste medesime;
5. di non aver riportato condanne penali ovvero le eventuali condanne penali riportate (anche se sia stata concessa amnistia, condono, indulto o perdono giudiziale);
6. di non trovarsi nelle situazioni di incompatibilità prevista dall'art. 53 D.Lgs. 30/03/2001 n. 165 e ss.mm.ii.;
7. per i partecipanti di sesso maschile, l'attuale posizione nei riguardi degli obblighi di leva;
8. di essere in possesso dell'idoneità fisica al servizio;
9. di essere in possesso del diploma di laurea in Medicina e Chirurgia;
10. di essere iscritto all'albo dell'ordine dei medici;

11. il possesso dell'anzianità di servizio di 7 anni nel profilo a selezione, di cui 5 nella disciplina o disciplina equipollente, e specializzazione nella disciplina o in una disciplina equipollente ovvero il possesso dell'anzianità di servizio di 10 anni nel profilo e nella disciplina;
12. l'ente presso il quale presta attualmente servizio, con indicazione del profilo professionale, qualifica, disciplina, caratteristiche del rapporto di lavoro, incarichi rivestiti, ect.;
13. gli eventuali servizi prestati alle dipendenze di Pubbliche Amministrazioni e le cause di risoluzione di tali rapporti;
14. il consenso al trattamento dei dati personali (d. lgs. 196/03);
15. il domicilio presso il quale deve, ad ogni effetto, essergli fatta pervenire ogni necessaria comunicazione e l'impegno a far conoscere le successive eventuali variazioni di recapito. In caso di mancata indicazione vale ad ogni effetto, la residenza di cui al precedente punto del presente articolo.

L'omissione delle dichiarazioni di cui al n. 5 sarà considerata come il non aver riportato condanne penali, fatto salvo il successivo accertamento d'ufficio della veridicità della dichiarazione.

Alla domanda dovrà essere allegato il curriculum professionale (datato e firmato).

Con la presentazione della domanda il candidato accetta tutte le prescrizioni del presente bando.

Ai sensi dell'art. 39 DPR n. 445/2000 la sottoscrizione delle domande di partecipazione alle procedure selettive non è soggetta ad autenticazione.

Si precisa che, vista la legge n. 370 del 23/08/88 e successive modificazioni, le domande di partecipazione ai concorsi, nonché tutti i documenti allegati, non sono più soggetti all'imposta di bollo.

ART. 7 INVIO DELLE DOMANDE

Le domande indirizzate al Direttore Generale dell'Azienda Sanitaria Locale, devono essere inviate tramite PEC personale, a pena di esclusione, entro il 30° (trentesimo) giorno successivo alla data di pubblicazione del presente avviso nella Gazzetta Ufficiale della Repubblica Italiana (scadenza avviso).

In applicazione della L. 150/2009 e con le modalità di cui alla circolare del Dip. Funzione Pubblica n. 12/2010, la domanda di partecipazione alla pubblica selezione e la relativa documentazione deve essere inviata al seguente indirizzo di posta elettronica certificata:

assunzionieconcorsi.asl.taranto@pec.rupar.puglia.it

La validità dell'istanza è subordinata all'utilizzo da parte del candidato di una casella di posta elettronica certificata (PEC) esclusivamente personale pena esclusione, non sarà pertanto ritenuta ammissibile la domanda inviata da casella di posta elettronica semplice/ ordinaria. L'invio deve avvenire in un'unica spedizione, con i seguenti allegati solo in formato PDF:

- domanda

- elenco dei documenti

- cartella con tutta la documentazione

La validità della trasmissione e ricezione del messaggio di posta elettronica certificata è attestata, rispettivamente, dalla ricevuta di accettazione e dalla ricevuta di avvenuta consegna. Le istanze e le dichiarazioni inviate per via telematica sono valide se effettuate secondo quanto previsto dal D.Lgs. 235/10 (codice dell'Amministrazione digitale).

Il termine di presentazione delle istanze e dei documenti è perentorio, l'eventuale riserva di invio successivo di documenti o il riferimento a documenti e titoli, in possesso dell'Amministrazione è priva di effetto.

ART. 8 DOCUMENTAZIONE DA ALLEGARE ALLA DOMANDA

Alla domanda di partecipazione alla selezione i candidati devono allegare:

- la documentazione attestante il possesso dei requisiti generali e specifici di ammissione richiesti, ivi incluse le certificazioni attestanti l'anzianità di servizio;
- la documentazione afferente ai profili oggetto di valutazione e di formazione del giudizio di idoneità;
- elenco dei titoli e documenti presentati, numerati progressivamente e con indicazione del relativo stato (se in originale o in copia autentica).

In particolare:

1. nell'ambito della documentazione comprovante il possesso dei seguenti requisiti, rientra anche quella relativa a:
   - iscrizione all'albo dell'ordine dei medici;
   - anzianità di servizio di 7 anni, di cui 5 nella disciplina o disciplina equipollente;
   - specializzazione nella disciplina o in una disciplina equipollente.
2. curriculum professionale, datato, firmato, redatto e documentato ai sensi dell'art. 8 e seguenti del DPR n. 484/1997 e contenute tutte le indicazioni riportate nell'art.4 punto 4 del presente avviso.

L'Azienda si riserva la facoltà di richiedere integrazioni, rettifiche e regolarizzazioni di documenti che si riterranno legittimamente attuabili.

ART. 9 FORME DI PRESENTAZIONE DELLA DOCUMENTAZIONE

Il candidato, in luogo delle certificazioni rilasciate dall'autorità competente, può avvalersi delle seguenti dichiarazioni sostitutive previste dal DPR n° 445/00:

1. Dichiarazione sostitutiva di certificazione, da utilizzarsi nei casi riportati nell'elenco di cui all'art. 46, DPR n° 445/00.
2. Dichiarazione sostitutiva di atto notorio (art. 47, DPR n° 445/00) da utilizzare per tutti gli stati, fatti e qualità personali non compresi del citato art. 46 DPR n° 445/00;
3. Dichiarazione sostitutiva di atto notorio relativamente alla conformità all'originale di una copia di un atto, di un documento, di una pubblicazione o di un titolo di studio (artt. 19 e 47 DPR 445/00).

Nella certificazione relativa ai servizi devono essere chiaramente indicate le posizioni funzionali e le qualifiche attribuite, le discipline nelle quali i servizi sono stati prestati, nonché le date iniziali e terminali dei relativi periodi di attività.

I titoli e i documenti presentati non saranno restituiti.

I certificati rilasciati dalle competenti autorità dello Stato di cui lo straniero è cittadino devono essere conformi alle disposizioni vigenti nello Stato stesso e debbono, altresì, essere prodotte nella lingua di origine e tradotte in lingua italiana. I titoli di studio e di abilitazione conseguiti all'estero devono essere riconosciuti dal Ministero della Salute secondo le procedure vigenti.

ART. 10 CONFERIMENTO DELL'INCARICO

L'incarico, che ha durata di cinque anni, rinnovabile ai sensi della normativa vigente, verrà conferito dal Direttore Generale con atto deliberativo di nomina.

Il Direttore Generaleindividua il candidato da nominare nell'ambito della terna predisposta dalla commissione e lo nomina con provvedimento formale; qualora intenda nominare uno tra i due candidati che non hanno conseguito il miglior punteggio, deve motivare analiticamente tale scelta e tali motivazioni devono essere pubblicate sul sito internet dell'Azienda.

Nei due anni successivi alla data di conferimento dell'incarico in oggetto, nel caso in cui il Direttore a cui è stato conferito l'incarico dovesse dimettersi o decadere, si procederà alla sostituzione conferendo l'incarico ad uno dei due professionisti facenti parte della terna iniziale e utilmente collocato nella graduatoria della stessa.

L'esclusività del rapporto di lavoro costituisce criterio preferenziale per il conferimento dell'incarico.

L'incarico di Direttore della S.C. di CHIRURGIA del P.O. CENTRALEè soggetto a conferma al termine di un periodo di prova di sei mesi, prorogabile di altri sei, a decorrere dalla data di nomina a detto incarico.

L'amministrazione si riserva la facoltà di non procedere all'attribuzione dell'incarico in relazione all'intervento di particolari vincoli legislativi, regolamentari, finanziari ed organizzativi. La nomina dell'incaricato è subordinata all'esistenza di norme, intervenute successivamente al presente avviso, che sospendano l'autorizzazione ad effettuare assunzioni, per cui nessuno potrà vantare alcun diritto soggettivo od interesse legittimo alla nomina.

ART. 11 COSTITUZIONE DEL RAPPORTO DI LAVORO

La sottoscrizione del contratto individuale di lavoro del vincitore del presente avviso di selezione pubblica è subordinata all'accertamento con esito favorevole del rispetto di tutte le disposizioni nazionali e regionali inerenti al regime assunzionale cui è assoggettata l'Asl Taranto.

L'Azienda, prima di procedere alla stipulazione del contratto individuale per la costituzione del rapporto di lavoro, provvederà ad acquisire e verificare le informazioni oggetto delle dichiarazioni sostitutive rese dal candidato.

Nel termine di trenta giorni il vincitore dell'avviso dovrà dichiarare di non avere altri rapporti di impiego pubblico o privato e di non trovarsi in nessuna delle condizioni di incompatibilità richiamate dall'art. 53 del D.Lgs. n. 165/01. In caso contrario, unitamente ai documenti, dovrà essere presentata una dichiarazione di opzione per la nuova Azienda.

Costituisce motivo di recesso per giusta causa l'aver ottenuto l'assunzione mediante false dichiarazioni nella domanda o mediante presentazione di documenti falsi e/o viziati da invalidità non sanabile. Il provvedimento di decadenza è adottato con deliberazione dell'ASL TA in conseguenza di quanto sopra.

ART. 12 TUTELA DELLA PRIVACY

Al fine di dar corso alla selezione sono richiesti ai candidati dati anagrafici e di stato personale, nonché quelli relativi al curriculum scolastico e professionale.

Tali dati sono finalizzati a valutare in via preliminare l'idoneità all'incarico proposto, per poter dar corso al successivo colloquio finalizzato alla valutazione delle capacità professionali del candidato nella specifica disciplina con riferimento anche alle esperienze professionali documentate come meglio e più specificamente precisato successivamente nel presente bando.

I dati personali dei candidati, nell'ambito delle finalità selettive sopra esposte, saranno trasmessi alle Commissioni, al Legale rappresentante della ASL e all'Area Gestione del Personale, coinvolti nel procedimento di selezione.

I trattamenti dei dati saranno effettuati anche con l'ausilio di mezzi elettronici ed automatizzati e comunque mediante strumenti idonei a garantire la sicurezza e la riservatezza.

Il D.Lgs. 30.06.2003, n. 196 e s.m.i. stabilisce i diritti dei candidati in materia di tutela rispetto al trattamento dei dati personali. Qualora il candidato non sia disponibile a fornire i dati e la documentazione richiesta dal presente avviso, non si potrà effettuare il processo relativo nei suoi confronti. I dati risultanti da ciascuna domanda di partecipazione alla selezione e dalla documentazione alla stessa allegata potranno essere trattati ed essere oggetto di comunicazione a terzi al fine di provvedere ad adempimenti derivanti da obblighi di legge.

ART. 13 PARI OPPORTUNITA'

In osservanza della L. 10.04.1991, n. 125 "Azioni positive per la realizzazione della parità uomo-donna nel lavoro", dell'art. 7, co.1, e art. 57, D.Lgs. n. 165/2001, l'Amministrazione garantisce parità e pari opportunità tra uomini e donne per l'accesso al lavoro e il trattamento sul lavoro.

ART. 14 NORME FINALI

L'Amministrazione si riserva la facoltà insindacabile, senza che gli aspiranti possano sollevare obiezioni o vantare diritti di sorta, di modificare, prorogare, sospendere o revocare il presente avviso, o parte di esso, qualora ne rilevasse la necessità o l'opportunità per ragioni di pubblico interesse ovvero in ragione in esigenze attualmente non valutabili né prevedibili, nonché in applicazione di disposizioni di contenimento della spesa pubblica, che impedissero, in tutto o in parte, l'assunzione di personale o per mancanza di disponibilità finanziaria dell'ASL e fatte salve, infine, eventuali diverse indicazioni regionali in materia.

I termini di conclusione del procedimento afferente la procedura di selezione sono stabiliti, di norma, in 6 mesi a decorrere dalla pubblicazione dell'avviso nella Gazzetta Ufficiale della Repubblica Italiana.

Per quanto non esplicitamente previsto nel presente avviso si rimanda alle norme di cui al D.Lgs. n. 502/92 e ss. mm.ii., al D.P.R. 484/97, al D.P.R. 487/94 e della legge 189/12 ed ai contenuti del RR n. 24/13 oltre a quanto stabilito dal C.C.N.L. della Dirigenza Medica Veterinaria vigente.

Per eventuali informazioni, gli aspiranti potranno rivolgersi all'U.O. "Concorsi e assunzioni e gestione del ruolo", sita in Taranto, Viale Virgilio n. 31099/7786538 e 099/7786761.(dal lunedi al venerdi dalle ore 10 alle ore13). Ai sensi della legge, 7 agosto 1990, n. 241, il Responsabile del procedimento concorsuale di cui al presente avviso, è il Dirigente Responsabile dell'Area Gestione del Personale.

IL DIRETTORE GENERALE
Avv. Stefano Rossi

Fac-simile domanda di partecipazione

Al Sig. Direttore Generale Asl Taranto

U.O. Concorsi, assunzioni, gestione e gestione amm. va del personale convenzionato e pac

V. le Virgilio, 31

74121 Taranto

Il/la sottoscritto/a _____

chiede

di essere ammesso/a all'avviso pubblico per il conferimento di un incarico di Direttore della Struttura Complessa di Chirurgia presso il P.O. Centrale.

A tal fine, sotto la propria personale responsabilità, ai sensi degli art. 46 e 47 del Dpr 445/2000 e consapevole delle sanzioni penali prevista dall'art. 76 dello stesso D.P.R., per le ipotesi di falsità in atti e dichiarazioni mendaci,

Dichiara

- di essere nato a _____prov. _____il_____;
- di risiedere a _____cap_____ Prov._____;
- via /Piazza _____n._____;
- Cell: _____;
- codice fiscale:_____;
- di essere in possesso della cittadinanza italiana o di uno stato membro dell'Unione Europea _____;
- di godere dei diritti civili e politici;
- di essere iscritto nelle liste elettorali del comune di _____;
- di non aver riportato condanne penali e di non avere conoscenza di procedimenti penali pendenti (in caso negativo dichiararne espressamente l'assenza);
- di non trovarsi nelle situazioni di incompatibilità previste dall'art. 53 D.Lgs. 30/03/2001 n. 165 e ss.mm.ii.;
- di essere nei confronti degli obblighi militari nella seguente posizione: _____ (solo per i candidati di sesso maschile);
- di essere in possesso dell'idoneità fisica al servizio;
- di essere in possesso:

- laurea in medicina e chirurgia conseguita in data _____ presso _____con abilitazione conseguita in data _____;
- diploma di specializzazione in _____ conseguita il _____ durata legale del corso_____;

- di essere iscritto all'ordine dei medici di _____;
- di non essere stato destituito o dispensato dall'impiego, ovvero licenziato presso pubbliche amministrazioni e di non essere stato dichiarato decaduto dall'impiego presso pubbliche Amministrazioni per averlo conseguito mediante la produzione di documenti falsi o viziati da invalidità non sanabili;
- di essere in possesso dell'anzianità di servizio di anni _____maturata nella disciplina di _____;
- di essere in servizio a tempo indeterminato dal _____ presso la Asl o Azienda Ospedaliera o Ente di _____ e di essere inquadrato nel profilo professionale di _____ per la disciplina di _____;
- di aver prestato servizio alle dipendenze delle seguenti amministrazioni pubbliche , indicando le cause di risoluzione di tali rapporti;
- di accettare tutte le condizioni previste dal bando;
- di manifestare il proprio consenso, ai sensi del decreto legislativo n. 196/2003 e s.m.i., al trattamento dei dati personali per le finalità connesse alla presente procedura;

Chiede infine che ogni comunicazione relativa alla presente procedura venga fatta al seguente indirizzo di posta elettronica certificata, impegnandosi a comunicare tempestivamente ogni eventuale variazione:_____

Oppure al seguente indirizzo:

Cognome e nome:_____

via _____n. _____cap_____

comune _____ provincia di _____

tel/cell._____

_____ _____

(data) (firma)

(non autenticata ai sensi della L. 127/97)

Il/la sottoscritto/a allega alla presente domanda:

- fotocopia del documento di riconoscimento;
- curriculum formativo e professionale autocertificato ai sensi del Dpr 445/2000 e relativa documentazione attestante il possesso dei requisiti generali e specifici di ammissione richiesti, ivi incluse le certificazioni attestanti l'anzianità di servizio;
- la documentazione afferente ai profili oggetto di valutazione e di formazione del giudizio di idoneità;
- elenco dei documenti e dei titoli presentati.

ASL TA

Sorteggio componenti Commissione Esaminatrice Concorso Pubblico Dirigente Medico disciplina di Ematologia.

Si rende noto che il primo lunedì successivo al trentesimo giorno successivo alla data di pubblicazione del presente avviso sul Bollettino Ufficiale della Regione Puglia, nei locali dell'U.O. Concorsi, Assunzioni e Gestione del Ruolo, sita presso la sede dell'Azienda, in Viale Virgilio n. 31 – Taranto, alle ore 9.00, avverranno le operazioni di sorteggio, previste dall'art. 6 del D.P.R. 10/12/97 n. 483, di un componente effettivo e tre supplenti della Commissione Esaminatrice del concorso pubblico di **Dirigente Medico disciplina di Ematologia** pubblicato sul Bollettino Ufficiale della Regione Puglia n. 67 del 14/5/2020 e per estratto sulla Gazzetta Ufficiale della Repubblica Italiana – 4^ serie speciale – Concorsi ed esami n. 43 del 5/6/2020.

Il Direttore Generale
(Avv. Stefano Rossi)

ASL TA

Sorteggio componenti Commissione Esaminatrice Concorso Pubblico Dirigente Medico disciplina di Malattie Infettive.

Si rende noto che il primo lunedì successivo al trentesimo giorno successivo alla data di pubblicazione del presente avviso sul Bollettino Ufficiale della Regione Puglia, nei locali dell'U.O. Concorsi, Assunzioni e Gestione del Ruolo, sita presso la sede dell'Azienda, in Viale Virgilio n. 31 – Taranto, alle ore 9.00, avverranno le operazioni di sorteggio, previste dall'art. 6 del D.P.R. 10/12/97 n. 483, di un componente effettivo e tre supplenti della Commissione Esaminatrice del concorso pubblico di **Dirigente Medico disciplina di Malattie Infettive** pubblicato sul Bollettino Ufficiale della Regione Puglia n. 67 del 14/5/2020 e per estratto sulla Gazzetta Ufficiale della Repubblica Italiana – 4^ serie speciale – Concorsi ed esami n. 43 del 5/6/2020.

Il Direttore Generale
(Avv. Stefano Rossi)

ASL TA

Sorteggio componenti Commissione Esaminatrice Concorso Pubblico Dirigente Medico disciplina di Ortopedia e Traumatologia.

Si rende noto che il primo lunedì successivo al trentesimo giorno successivo alla data di pubblicazione del presente avviso sul Bollettino Ufficiale della Regione Puglia, nei locali dell'U.O. Concorsi, Assunzioni e Gestione del Ruolo, sita presso la sede dell'Azienda, in Viale Virgilio n. 31 – Taranto, alle ore 9.00, avverranno le operazioni di sorteggio, previste dall'art. 6 del D.P.R. 10/12/97 n. 483, di un componente effettivo e tre supplenti della Commissione Esaminatrice del concorso pubblico di **Dirigente Medico disciplina di Ortopedia e Traumatologia** pubblicato sul Bollettino Ufficiale della Regione Puglia n. 67 del 14/5/2020 e per estratto sulla Gazzetta Ufficiale della Repubblica Italiana – 4^ serie speciale – Concorsi ed esami n. 43 del 5/6/2020.

Il Direttore Generale
(Avv. Stefano Rossi)

ASL TA

Sorteggio componenti Commissione Esaminatrice Concorso Pubblico Dirigente Medico disciplina di Urologia.

Si rende noto che il primo lunedì successivo al trentesimo giorno successivo alla data di pubblicazione del presente avviso sul Bollettino Ufficiale della Regione Puglia, nei locali dell'U.O. Concorsi, Assunzioni e Gestione del Ruolo, sita presso la sede dell'Azienda, in Viale Virgilio n. 31 – Taranto, alle ore 9.00, avverranno le operazioni di sorteggio, previste dall'art. 6 del D.P.R. 10/12/97 n. 483, di un componente effettivo e tre supplenti della Commissione Esaminatrice del concorso pubblico di **Dirigente Medico disciplina di Urologia** pubblicato sul Bollettino Ufficiale della Regione Puglia n. 67 del 14/5/2020 e per estratto sulla Gazzetta Ufficiale della Repubblica Italiana – 4^ serie speciale – Concorsi ed esami n. 43 del 5/6/2020.

Il Direttore Generale
(Avv. Stefano Rossi)

AZIENDA OSPEDALIERA OSPEDALI RIUNITI

Concorso pubblico, per titoli ed esami, per la copertura, a tempo indeterminato di n.1 posto di Dirigente Medico nella disciplina di Medicina Interna.

In esecuzione della deliberazione del Direttore Generale n. **389** del 30/06/2020 è indetto **Concorso pubblico, per titoli ed esami, per la copertura, a tempo indeterminato di n. 1 posto di Dirigente Medico nella disciplina di Medicina Interna**.

REQUISITI GENERALI

a)- maggiore età e cittadinanza italiana, salve le equiparazioni stabilite dalle leggi vigenti, o cittadinanza di uno dei Paesi dell'Unione Europea. Possono, altresì, partecipare al presente avviso, ai sensi e per gli effetti dell'art. 38 del D.Lgs. n. 165/2001 e s.m.i., le seguenti categorie di cittadini stranieri:

- i familiari di cittadini dell'Unione Europea non aventi la cittadinanza di uno Stato membro che siano titolari del diritto di soggiorno o del diritto di soggiorno permanente;
- i titolari del permesso di soggiorno CE per soggiornanti di lungo periodo;
- i titolari dello status di rifugiato ovvero dello status di protezione sussidiaria.

b)- idoneità fisica all'impiego e all'esercizio delle funzioni specifiche.

REQUISITI SPECIFICI

1. Laurea in Medicina e Chirurgia;

2. Specializzazione nella disciplina o in disciplina equipollente o affine, fatto salvo quanto previsto dall'art. 56, comma 1^ del D.P.R. n.483/97;

3. Iscrizione all'Albo dell'Ordine dei Medici Chirurgici. L'iscrizione al corrispondente Albo Professionale di uno dei Paesi dell'Unione Europea consente la partecipazione ai concorsi, fermo restando l'obbligo dell'iscrizione all'Albo in Italia prima dell'assunzione in servizio.

4. **in data 2 luglio 2019 è entrato in vigore il decreto legge 30 aprile 2019, n. 35, convertito, con modifiche, in legge 25 giugno 2019, n. 60, pubblicato sulla Gazzetta Ufficiale n. 152 dell'1/07/2019;**
5. **l'art. 12 comma 2 lettera a) ha modificato il comma 547 dell'art. 1 della legge 30 dicembre 2018, n. 145, consentendo la partecipazione ai concorsi oltre che ai medici iscritti all'ultimo anno del corso di specializzazione, anche a quelli iscritti al penultimo anno del corso di specializzazione, qualora questo abbia durata quinquennale.**
6. Ai sensi e per gli effetti dell'art. 1, commi 547 e 548 e 548 bis della legge 30 dicembre 2018, così come modificato dall'art. **12 comma 2 lettera a) del decreto legge 30 aprile 2019, n. 35, convertito, con modifiche, in legge 25 giugno 2019, n. 60, pubblicato sulla Gazzetta Ufficiale n. 152 dell'1/07/2019,** sono ammessi alla presente procedura, **oltre che ai medici iscritti all'ultimo anno del corso di specializzazione, anche a quelli iscritti al penultimo anno del corso di specializzazione, qualora questo abbia durata quinquennale.**; gli stessi saranno collocati, all'esito positivo, in graduatoria separata.

Non possono essere ammessi alla presente procedura selettiva coloro che siano stati esclusi dall'elettorato attivo, nonché coloro che siano stati dispensati dall'impiego presso una pubblica Amministrazione per aver conseguito l'impiego stesso mediante la produzione di documenti falsi o viziati da invalidità non sanabile.

I predetti requisiti devono essere posseduti alla data di scadenza prevista per la presentazione delle domande.

MODALITA' E TERMINI PER LA PRESENTAZIONE DELLA DOMANDA DI AMMISSIONE

Ai sensi e per gli effetti dell'art. 4, comma 1, del D.P.R. 9 maggio 1994, n. 487, per essere ammessi a partecipare alla procedura selettiva, gli aspiranti devono inoltrare a mezzo raccomandata con avviso di ricevimento, tramite il servizio postale all'Azienda Ospedaliera " Ospedale Riuniti " - Viale Pinto - 71100 Foggia, entro e non oltre il 30^ giorno a decorrere dal giorno successivo a quello della pubblicazione sulla Gazzetta Ufficiale della Repubblica Italiana – IV serie speciale "concorsi ed esami", apposita domanda in carta semplice con i relativi allegati.

Qualora detto giorno sia festivo il termine è prorogato al primo giorno successivo non festivo.

I titolari di indirizzo di Posta Elettronica Certificata (PEC) possono inviare la domanda di partecipazione tramite PEC, alla casella di posta elettronica certificata: **protocollo.ospriunitifg@pec.rupar.puglia.it**. **Si precisa, al riguardo, che la documentazione inviata all'indirizzo PEC indicato dovrà pervenire unicamente in formato PDF/A come per legge. Formati differenti da quello indicato (PDF/A) non potranno essere protocollati dal sistema e verranno respinti.**

Tutta la documentazione dovrà essere contenuta in un unico file.

La validità di invio mediante PEC è subordinata all'utilizzo da parte del candidato di una casella di posta elettronica certificata (PEC) della quale deve essere titolare. Non sarà pertanto valido l'invio da casella di posta elettronica ordinaria, anche se indirizzata alla PEC aziendale o l'invio da casella di posta elettronica certificata della quale il candidato non è titolare.

Ai sensi dell'art. 3, comma 2, del DPCM n. 38524 del 6.05.2009, per i cittadini che utilizzano il servizio di PEC, l'indirizzo valido ad ogni effetto giuridico, ai fini dei rapporti con le pubbliche amministrazioni, è quello espressamente rilasciato ai sensi dell'art. 2, comma 1, dello stesso DPCM.

Inoltre la validità della trasmissione e ricezione del messaggio di posta elettronica certificata è attestata rispettivamente dalla ricevuta di accettazione e dalla ricevuta di avvenuta consegna fornite dal gestore di posta elettronica ai sensi dell'art. 6 del D.P.R. 11 febbraio 2005, n. 68.

Secondo quanto previsto dalla Circolare n. 12/2010 del Dipartimento della Funzione Pubblica, l'inoltro tramite posta elettronica certificata secondo le suddette modalità, considerato che l'autore è identificato dal sistema informatico attraverso le credenziali di accesso relative all'utenza personale di Pec, è di per sé sufficiente a rendere valida l'istanza, a considerare identificato l'autore di essa e a ritenere la stessa regolarmente sottoscritta.

Le domande si considerano prodotte in tempo utile se spedite entro il termine indicato, certificato dal timbro a data dell'Ufficio Postale accettante, nonché dalla data di invio della mail nel caso di utilizzo del supporto informatico.

MODALITA' DI FORMULAZIONE DELLA DOMANDA DI AMMISSIONE

Per l'ammissione i candidati devono indicare:

- la data, il luogo di nascita e la residenza;
- il possesso della cittadinanza italiana o equivalente;
- il Comune nelle cui liste elettorali sono iscritti ovvero i motivi della loro non iscrizione o della cancellazione dalle liste medesime;
- le eventuali condanne penali riportate;
- i titoli di studio posseduti;
- iscrizione all'Albo professionale;
- la loro posizione nei riguardi degli obblighi militari;
- i servizi prestati come impiegati presso pubbliche Amministrazioni e le eventuali cause di cessazione di precedenti rapporti di pubblico impiego;
- la consapevolezza che, in caso di vincita, non sarà possibile essere destinatario di successivo trasferimento prima che siano decorsi tre anni dalla immissione in servizio.

I candidati devono, altresì, esprimere nella stessa domanda il proprio consenso al trattamento dei dati personali, ai sensi dell'art. 11 del D.Lgs. 30/06/2003, n.196.

Nella domanda di ammissione all'Avviso l'aspirante deve indicare il domicilio presso il quale deve, ad ogni effetto, essergli fatta ogni necessaria comunicazione ed impegnarsi a comunicare ogni eventuale variazione.

La domanda deve essere sottoscritta dal candidato. Ai sensi dell'art. 39 del D.P.R. del 28/12/2000, n. 445 non è richiesta l'autenticazione di tale sottoscrizione.

L'amministrazione non assume responsabilità per la dispersione di comunicazioni dipendente da inesatte indicazioni del recapito da parte del concorrente oppure dalla mancata o tardiva comunicazione del cambiamento dell'indirizzo indicato nella domanda né per eventuali disguidi postali o telegrafici o, comunque, imputabili a fatto di terzi, a caso fortuito o forza maggiore.

I dati acquisiti con la presentazione della domanda e della documentazione allegata alla stessa saranno trattati nel rispetto delle disposizioni normative e regolamentari per le finalità relative all'accertamento dei requisiti di ammissione e per la valutazione di merito, ai sensi dell'art. 11 del D.P.R. n.483/1997.

Per la partecipazione al concorso dovrà essere effettuato un versamento, **non rimborsabile,** della tassa di concorso di € 20,00, indicando come causale del versamento: "Tassa concorso pubblico – Dirigente Medico - **Medicina Interna**".

Il pagamento deve essere effettuato mediante bollettino di c/c postale n. 639716 intestato all'Azienda Ospedaliero Universitaria "OO.RR." di Foggia.

La tassa di concorso dovrà essere pagata entro e non oltre i termini di scadenza del presente bando, pena esclusione dalla predetta procedura.

La ricevuta comprovante il versamento nei termini dovrà essere allegata alla domanda di partecipazione.

DOCUMENTAZIONE RICHIESTA

Ai sensi e per gli effetti degli artt. 40 e seguenti del D.P.R. 445/2000, così come integrati dall'art. 15 della Legge 12 novembre 2011, n. 183, non possono essere allegate alla domanda di partecipazione tutte le certificazioni rilasciate dalla pubblica amministrazione in ordine a stati, qualità personali e fatti;

In caso di presentazioni di dette certificazioni, le stesse non verranno prese in considerazione e saranno restituite.

Le attestazioni rientranti nella fattispecie sopra descritta, dovranno essere prodotte dai candidati sotto forma di dichiarazione di responsabilità resa ai sensi degli artt. **artt. 46 (All. 3 – Dichiarazione sostitutiva di certificazione) e 47 (All. 4 – Dichiarazione sostitutiva di atto di notorietà) del D.P.R. del 28/12/2000, n. 445** e contenere tutti gli elementi utili sia ai fini dell'ammissione alla seguente procedura, sia ai fini della valutazione dei titoli a cui attribuire i relativi punteggi.

È consentito, altresì, allegare, nelle forme previste dalla normativa di cui al D.P.R. del 28/12/2000, n. 445, tutti le dichiarazioni sostitutive relative ad atti, attestati e documenti ritenuti dai candidati utili ai fini della valutazione ed attribuzione dei relativi punteggi.

A fine della valutazione del loro contenuto, le pubblicazioni devono essere allegate in originale o in copia autenticata sotto forma di dichiarazione di responsabilità resa ai sensi degli artt. 46 e 47 del D.P.R. del 28/12/2000, n. 445; le stesse, comunque, devono essere edite a stampa.

Alla domanda deve essere allegato un **curriculum formativo e professionale** redatto in carta semplice e sotto forma di dichiarazione di responsabilità ai sensi del D.P.R. del 28/12/2000, n. 445, datato e firmato, nonché un elenco, in carta semplice, redatto in triplice copia, datato e firmato riportante i titoli e i documenti presentati.

Alla domanda di partecipazione deve essere allegata, a pena di esclusione, copia del documento di riconoscimento in corso di validità.

L'ammissione dei candidati sarà disposta con determinazione del Direttore dell'area per le Politiche del Personale.

Per i candidati non ammessi varrà come notifica a tutti gli effetti, la pubblicazione della esclusione, con l'indicazione dei motivi, sul sito web www.sanita.puglia.it \ sito istituzionale **OORR – FOGGIA**/ riquadro **Amministrazione Trasparente** / sezione Bandi di concorso.

Per i candidati ammessi varrà, a tutti gli effetti, quale convocazione per sostenere la prova colloquio, la pubblicazione sul sito web www.sanita.puglia.it \ sito istituzionale **OORR – FOGGIA** / riquadro **Amministrazione Trasparente** / sezione Bandi di concorso.

Commissione esaminatrice

La Commissione esaminatrice sarà nominata con deliberazione del Direttore Generale, secondo quanto disposto dal D.P.R. n. 483/97.

PUNTEGGIO E PROVE DI ESAME

Ai sensi del combinato disposto dall'art. 8 e 27 del D.P.R. n. 483/97, il punteggio massimo di punti 100 è così ripartito:

- punti 20 per titoli;
- punti 80 per le prove di esame;

I punti per la valutazione dei titoli sono così ripartiti:

- punti 10 per titoli di carriera;
- punti 3 per titoli accademici e di studio;
- punti 3 per le pubblicazioni e titoli scientifici;
- punti 4 per il curriculum formativo e professionale;

I punti per le prove di esame sono così ripartiti:

- punti 30 per la prova scritta;
- punti 30 per la prova pratica;
- punti 20 per la prova orale.

Le prove di esame per il profilo professionale medico sono le seguenti:

a) prova scritta:
- relazione su caso clinico simulato o su argomenti inerenti la disciplina messa a concorso o soluzione di una serie di quesiti a risposta sintetica inerenti alla disciplina stessa.

b) Prova pratica:
1. su tecniche peculiari della disciplina messa a concorso;
2. per le discipline dell'area chirurgica la prova, in relazione al numero dei candidati, si svolge su cadavere o materiale anatomico in sala autoptica, ovvero con altre modalità a giudizio insindacabile della commissione;
3. la prova pratica deve, comunque, essere illustrata schematicamente per iscritto.

c) Prova orale:
- sulle materie inerenti alla disciplina messa a concorso, nonché sui compiti connessi alla funzione da conferire.

Ai concorrenti ammessi sarà tempestivamente comunicato la data delle prove scritte, almeno quindici giorni prima dell'inizio delle prove medesime con pubblicazione sul sito aziendale, da valere come notifica a tutti gli effetti, la pubblicazione sul sito web www.sanita.puglia.it \ sito istituzionale OORR – FOGGIA/ riquadro Amministrazione Trasparente / sezione Bandi di concorso.

Nel caso in cui la convocazione dovesse riguardare tutte le tre prove nel medesimo giorno, essa sarà pubblicata venti giorni prima.

Per i candidati ammessi varrà, a tutti gli effetti, quale convocazione per sostenere la prova colloquio,

la pubblicazione sul sito web www.sanita.puglia.it \ sito istituzionale OORR – FOGGIA / riquadro Amministrazione Trasparente / sezione Bandi di concorso.

Prima di sostenere le prove, i candidati dovranno esibire un documento di riconoscimento.

Qualora il candidato, portatore di handicap, necessiti, per la esecuzione delle prove dell'uso di ausili particolari, deve farne richiesta nella domanda di partecipazione (art. 20 L. 104/92).

Le ammissioni alle varie fasi del concorso, nonché alla graduatoria finale di merito, avverranno nel rispetto del conseguimento dei punteggi minimi prescritti dal D.P.R. n. 483/97 e precisamente:

- per essere ammessi alla prova pratica è necessario riportare nella prova scritta un punteggio minimo di sufficienza espresso, in termini numerici, in una valutazione di almeno 21/30;
- per essere ammessi alla prova orale è necessario riportare nella prova pratica un punteggio minimo di sufficienza espresso, in termini numerici, in una valutazione di almeno 21/30;
- per essere ammessi alla graduatoria finale è necessario riportare nella prova orale un punteggio minimo di sufficienza espresso, in termini numerici, in una valutazione di almeno 14/20;

La graduatoria di merito sarà formulata secondo l'ordine dei punteggi conseguiti dai candidati per i titoli e per le singole prove di esame e sarà compilata con l'osservanza delle vigenti disposizioni legislative in materia di preferenze.

La graduatoria generale verrà approvata con apposito provvedimento. La graduatoria generale degli idonei del concorso è pubblicata nel Bollettino Ufficiale della Regione Puglia.

L'assunzione in servizio a tempo indeterminato del vincitore del concorso è subordinata alle norme vigenti in materia di contenimento della spesa del personale.

Il candidato dichiarato vincitore, sarà invitato dall'Azienda Ospedaliera ai fini della stipula del Contratto Individuale di Lavoro, a presentarsi entro quindici giorni dalla data di ricevimento dell'avvenuta nomina in carta legale, a pena di decadenza nei diritti conseguiti alla partecipazione allo stesso.

L'Amministrazione garantisce parità e pari opportunità tra uomini e donne per l'accesso all'impiego e per il trattamento sul luogo di lavoro, così come disposto dall'art. 7, comma 1 del D.Lgs. n. 29/93, e successive modificazioni ed integrazioni.

L'Azienda, verificata la sussistenza dei requisiti, procede alla stipula del contratto nel quale sarà indicata la data di presa di servizio.

Gli effetti economici decorrono dalla data di effettiva presa di servizio.

Il trattamento economico è quello previsto per la posizione funzionale di Dirigente Medico con meno di cinque anni di servizio, previsto dal vigente CCNL per la Dirigenza Medica.

Scadendo inutilmente il termine assegnato, per la presentazione della documentazione, l'Azienda comunica agli interessati di non dar luogo alla stipulazione del contratto.

Il Dirigente assunto in servizio, è soggetto ad un periodo di prova di mesi sei; possono essere esonerati dal periodo di prova, i Dirigenti che lo abbiano già superato nella medesima qualifica, professione e disciplina presso altra Azienda o Ente del Comparto. Possono, altresì, essere esonerati dalla prova per la medesima professione e disciplina, i Dirigenti la cui qualifica è stata unificata ai sensi dell'art. 18 del D.Lgs. n. 502/92.

Ai fini del compimento del periodo di prova si tiene conto del solo servizio effettivamente prestato – art. 15 del CCNL per la Dirigenza Medica.

L'Amministrazione si riserva la facoltà di sottoporre a visita medica i vincitori del concorso.

L'assunzione presso questa Azienda resta comunque subordinata alla concessione delle necessarie deroghe da parte della Regione Puglia in ordine al divieto di assunzione a tempo indeterminato.

Il / I vincitore/i assunto/i si impegna/impegnano a permanere in servizio presso questa azienda per un periodo minimo di tre anni, con esclusione di servizi pregressi presso altre aziende.

La partecipazione al concorso implica da parte del concorrente l'accettazione di tutte le disposizioni di legge vigenti in materia.

I vincitori assunti non potranno essere destinatari di successivo trasferimento presso altre Amministrazioni prima che siano decorsi anni tre dalla effettiva immissione in servizio.

Per quanto non specificamente espresso nel presente bando, valgono le disposizioni di legge che

disciplinano la materia concorsuale, con particolare riferimento al D. Lgs. n. 502/92, D.Lgs. n. 80/98, dal D.P.R. n. 483/97, del D. Lgs, n. 229/99, dal D.P.R. n. 445/2000, nonché, dal CCNL della Dirigenza Medica.

L'amministrazione si riserva la facoltà, a suo insindacabile giudizio, di modificare, prorogare, sospendere o annullare il presente bando, senza l'obbligo di comunicare i motivi e senza che i concorrenti possano avanzare pretese o diritti di sorta.

Per eventuali chiarimenti, gli interessati potranno rivolgersi all'Area per le Politiche del Personale – U.O. Concorsi ed Assunzioni dell'Azienda Ospedaliero – Universitaria "Ospedali Riuniti" – Viale Pinto, 1 – 71100 Foggia - Tel 0881/732390 – Responsabile del procedimento Dott. Luigi Granieri – Collaboratore Professionale Amministrativo.

Il Direttore Generale
dott. Vitangelo DATTOLI

Fac simile di domanda **All. 1**

Al Direttore Generale
dell'Azienda Ospedaliero – Universitaria
"Ospedali Riuniti"
Viale Luigi Pinto
71122 FOGGIA

__l__ sottoscritt_____ chiede di essere ammess__ a partecipare al Concorso Pubblico, **per titoli ed esami, per la copertura di n. 1 posto di Dirigente Medico nella disciplina di Medicina Interna.**

A tal fine dichiara, sotto la propria responsabilità e consapevole delle sanzioni penali previste dall'art.76 del D.P.R. n.445/2000 per le ipotesi delle dichiarazioni mendaci:

- di essere nat__ a _____ il _____;
- di essere residente in _____ Via _____;
- di essere cittadin___ italian__(se diversa, specificare di quale Stato membro dell'Unione Europea: _____, o di trovarsi in una delle seguenti condizioni:

(barrare la voce che interessa)

□ familiare di cittadini dell'Unione Europea non aventi la cittadinanza di uno Stato membro che siano titolari del diritto di soggiorno o del diritto di soggiorno permanente;
□ titolare del permesso di soggiorno CE per soggiornanti di lungo periodo;
□ titolare dello status di rifugiato ovvero dello status di protezione sussidiaria.

- di essere iscritt___ nelle liste elettorali del Comune di _____ (in caso di non iscrizione o di avvenuta cancellazione dalle liste elettorali indicarne i motivi);
- di non aver riportato condanne penali (in caso affermativo, indicare le condanne riportate;
- di essere in possesso della laurea in _____, conseguita presso __ _____ in data _____;
- □ di essere in possesso della specializzazione in _____, conseguita presso _____ _____ in data _____

ovvero

- □ di essere in possesso della laurea in Medicina e Chirurgia e di essere iscritto all'ultimo anno/ penultimo anno (in caso di corso di durata quinquennale) della Scuola di Specializzazione in _____ _____ presso l'Università degli Studi di _____;

- di trovarsi nella seguente posizione riguardo gli obblighi di militari di leva _____;
-
- di essere iscritto all'Albo _____;
- di trovarsi nella seguente posizione riguardo gli obblighi di militari di leva _____;
- di aver prestato servizio come _____ presso l'Azienda _____ dal _____ al _____ (indicando le eventuali cause di cessazione di precedenti rapporti di pubblico impiego);
- di intrattenere/non intrattenere rapporti di lavoro subordinato, sia a tempo determinato che indeterminato, con pubbliche amministrazioni (specificare quali in caso positivo);
- di non essere stato destituito dall'impiego presso una pubblica amministrazione per aver conseguito l'impiego stesso mediante la produzione di documenti falsi o viziati da invalidità non sanabile;
- di essere idoneo alle funzioni relative alla posizione funzionale da rivestire ovvero che non sussistono prescrizioni limitative alle stesse;

- di essere consapevole che, in caso di vincita, non è possibile essere destinatario di successivo trasferimento prima che siano decorsi tre anni dall'effettiva immissione in servizio;
- di eleggere il proprio domicilio agli effetti di ogni comunicazione relativa al concorso al seguente indirizzo, impegnandosi a comunicare le eventuali variazioni successive:
- Via _____ n.____ CAP _____ Città _____Tel._____;

Allega alla presente domanda copia del seguente documento in corso di validità:

_____
_ rilasciato da _____ in data ___/___/_____.

Il sottoscritto esprime il proprio consenso affinché i dati personali forniti con la presente richiesta possano essere trattati, nel rispetto del D.Lgs. 196/2003, per gli adempimenti connessi alla presente procedura.

Data, _____ _____

La firma in calce non deve essere autenticata

All. 2

MODELLO SEMPLICE DI DICHIARAZIONE SOSTITUTIVA DI CERTIFICAZIONI

DICHIARAZIONE SOSTITUTIVA DI CERTIFICAZIONE

(Art. 46 D.P.R. n. 445 del 28 dicembre 2000)

- Il/la sottoscritto/a _____
nato/a a _____ (prov. ____) il _____
residente in _____ (prov. _____)
via/piazza _____ n. _____
Sotto la sua personale responsabilità ed a piena conoscenza della responsabilità penale prevista per le dichiarazioni false dall'art.76 del D.P.R. 445/2000 e dalle disposizioni del Codice Penale e dalle leggi speciali in materia

DICHIARA

- _____
- _____
- _____
- _____
- _____
- _____

Dichiara altresì di essere informato, ai sensi e per gli effetti di cui all'art.10 della legge 675/96, che i dati personali raccolti saranno trattati, anche con strumenti informatici, esclusivamente nell'ambito del procedimento per il quale la presente dichiarazione viene resa

_____
(luogo e data)
Il/la dichiarante _____
(firma per esteso e leggibile)
La firma in calce non deve essere autenticata

Ai sensi e per gli effetti dell'art. 38, D.P.R. 445 del 28.12.2000 e s.m.i., la dichiarazione è sottoscritta dall'interessato inviata insieme alla fotocopia, non autenticata di un documento di identità del dichiarante.

All. 3

DICHIARAZIONE SOSTITUTIVA DELL'ATTO DI NOTORIETA'
(art. 47 D.P.R. 28 dicembre 2000 n. 445 e s.m.i.)

Il/La sottoscritto _____ nato a _____

il_____residente a_____Via_____

_____codice fiscale_____

consapevole delle sanzioni penali richiamate dall'art. 76 del D.P.R. 28 dicembre 2000 n. 445 e s.m.i. in caso di dichiarazioni mendaci e della decadenza dei benefici eventualmente conseguiti al provvedimento emanato sulla base di dichiarazioni non veritiere, di cui all'art. 75 del richiamato D.P.R.;
ai sensi e per gli effetti del D.P.R. 445/2000 e s.m.i. sotto la propria responsabilità

DICHIARA

_____
_____
_____
_____
_____
_____
_____
_____

Dichiara, infine, di essere informato ai sensi e per gli effetti di cui all'art. 13 del D. Lgs 30 giugno 2003 n° 196, che i dati personali raccolti saranno trattati, anche con strumenti informatici, esclusivamente nell'ambito del procedimento per il quale la presente dichiarazione viene resa.

_____, li _____

Il Dichiarante

_____

Ai sensi e per gli effetti dell'art. 38, D.P.R. 445 del 28.12.2000 e s.m.i., la dichiarazione è sottoscritta dall'interessato inviata insieme alla fotocopia, non autenticata di un documento di identità del dichiarante.

AZIENDA OSPEDALIERA OSPEDALI RIUNITI

Avviso sorteggio componenti Commissione Esaminatrice Concorso Pubblico per n. 5 posti di Dirigente Medico ONCOLOGIA.

Si rende noto che in data 7 settembre 2020, nei locali della direzione dell'area per le politiche del personale dell'azienda ospedaliero – universitaria "ospedali riuniti" di foggia, alle ore 9.00, avverranno le operazioni di sorteggio, previste dall'art. 6 del D.P.R. 10/12/97 n. 483, dei componenti effettivo e supplente della Commissione Esaminatrice del concorso pubblico per n. 5 posti di Dirigente Medico disciplina di ONCOLOGIA pubblicato sul Bollettino Ufficiale della Regione Puglia n. 64 del 7/05/2020 e per estratto sulla Gazzetta Ufficiale della Repubblica Italiana - 4^ serie speciale - Concorsi ed esami n. 41 del 26/05/2020.

Il Dirigente Amministrativo
Dott. Massimo SCARLATO

AZIENDA OSPEDALIERA POLICLINICO

Avviso di sorteggio commissioni concorsi.

Si rende noto che il sorteggio dai ruoli nominativi regionali dei componenti delle commissioni esaminatrici dei sottoelencati concorsi si effettuerà alle ore 11,00 del 30° giorno successivo dalla data di pubblicazione del presente avviso nel Bollettino Ufficiale della Regione Puglia presso l'Area Gestione del Personale dell'Azienda Ospedaliero-Universitaria "Consorziale Policlinico" di Bari, piazza Giulio Cesare n. 11, ai sensi dell'art. 6 del D.P.R. n. 483 del 10/12/1997:

1) Concorso pubblico, per titoli ed esami, per la copertura di n. 1 posto di Dirigente Medico della disciplina di Anatomia Patologica c/o il Policlinico;
2) Concorso pubblico, per titoli ed esami, per la copertura di n. 2 posti di Dirigente Medico della disciplina di Cardiochirurgia c/o il Policlinico;
3) Concorso pubblico, per titoli ed esami, per la copertura di n. 1 posto di Dirigente Medico della disciplina di Cardiochirurgia c/o l'Ospedale Pediatrico "Giovanni XXIII;
4) Concorso pubblico, per titoli ed esami, per la copertura di n. 4 posti di Dirigente Medico della disciplina di Chirurgia Generale c/o il Policlinico;
5) Concorso pubblico, per titoli ed esami, per la copertura di n. 2 posti di Dirigente Medico della disciplina di Nefrologia c/o il Policlinico;
6) Concorso pubblico, per titoli ed esami, per la copertura di n. 1 posto di Dirigente Medico della disciplina di Nefrologia c/o o l'Ospedale Pediatrico "Giovanni XXIII";
7) Concorso pubblico, per titoli ed esami, per la copertura di n. 4 posti di Dirigente Medico della disciplina di Neonatologia c/o il Policlinico;
8) Concorso pubblico, per titoli ed esami, per la copertura di n. 5 posti di Dirigente Medico della disciplina di Medicina e Chirurgia d'Accettazione e d'Urgenza c/o il Policlinico;
9) Concorso pubblico, per titoli ed esami, per la copertura di n. 3 posti di Dirigente Medico della disciplina di Medicina Interna c/o il Policlinico;
10) Concorso pubblico, per titoli ed esami, per la copertura di n. 5 posti di Dirigente Medico della disciplina di Pediatria c/o il Policlinico e l'Ospedale Pediatrico "Giovanni XXIII;
11) Concorso pubblico, per titoli ed esami, per la copertura di n. 1 posto di Dirigente Medico della disciplina di Gastroenterologia c/o il Policlinico;
12) Concorso pubblico, per titoli ed esami, per la copertura di n. 3 posti di Dirigente Medico della disciplina di Radioterapia c/o il Policlinico.

Qualora il giorno prefissato come innanzi coincida con il sabato ovvero con un giorno festivo le operazioni di sorteggio saranno prorogate al primo giorno successivo non festivo, stessa ora.

Le operazioni si svolgeranno in seduta pubblica.

La data del relativo sorteggio sarà pubblicata all'albo informatico, sul sito web www.sanita.puglia.it – Portale della Salute – sezione "Policlinico di Bari-Ospedale Giovanni XXIII" – sezione "concorsi".

Il Direttore Amministrativo
Dr.ssa *Tiziana Dimatteo*

Il Direttore Generale
Dott. *Giovanni Migliore*

GAL ALTO SALENTO 2020

DETERMINAZIONE DEL DIRETTORE n.29 del 16 luglio 2020

Riapertura dei termini per la presentazione delle Domande di Sostegno Avviso Pubblico Azione 2 - Intervento 2.2 "Recupero di elementi tipici del paesaggio e ripristino dei sentieri di accesso alle emergenze storico-culturali e naturalistiche".

IL DIRETTORE

PREMESSO che:

- con verbale del Consiglio di Amministrazione n. 34 del 11/10/2019 è stato approvato l'Avviso Pubblico a valere sulla Sottomisura 19.2 "Sostegno all'esecuzione nell'ambito degli interventi della strategia" Int. 2.2 "Recupero di elementi tipici del paesaggio e ripristino dei sentieri di accesso alle emergenze storico-culturali e naturalistiche";
- il predetto Avviso veniva regolarmente pubblicato sul Bollettino Ufficiale della Regione Puglia n. 148 del 19/12/2020 e sul sito del Gal Alto Salento 2020 www.galaltosalento2020.it nonché sugli Albi pretori dei Comuni dell'area LEADER Alto Salento;
- che l'art.13 del bando fissa al 19/03/2020 la scadenza per il rilascio della Domanda di Sostegno sul portale SIAN ed al 30/03/2020, il termine di scadenza per la presentazione al GAL della DdS, corredata di tutta la documentazione;
- Con Determina del Direttore n 8 del 12 Marzo 2020, pubblicata sul BURP n 38 del 19/03/20 sono stati prorogati i termini per la presentazione delle domande di sostegno, fissando al 20/04/20 (ore 23,59) il termine di chiusura del portale SIAN per il rilascio della DDS ed al 27/04/20 il termine per la consegna della documentazione cartacea presso gli uffici del Gal
- con Determinazione del Direttore n.11 del 18 aprile 2020, pubblicata sul BURP n.58 del 23/04/2020, sono stati prorogati i termini per la presentazione delle domande di sostegno, fissando al 15/05/2020 (ore 23,59), come termine per presentare le DdS sul portale SIAN, ed il 22/05/2020 come termine di scadenza per la presentazione al GAL della DdS e relativa documentazione;
- in adesione all'avviso di cui sopra, sono pervenute al GAL le seguenti Domanda di Sostegno:
  - Comune di San Vito dei N.nni - (consegna a mani - prot. n. 421/20 del 18/05/20);
  - Comune di Ceglie Messapica - (consegna a mani - prot. n. 436/20 del 21/05/20);
  - Comune di Villa Castelli - (consegna a mani - prot. n. 439/20 del 22/05/20);
  - Comune di Ostuni - (consegna a mani - prot. n. 443/20 del 22/05/20);
  - Comune di San Michele Salentino - (consegna a mani - prot. n. 445/20 del 22/05/20).
- degli esiti dell'attività di valutazione delle DdS effettuata dalla Commissione Tecnica di Valutazione, è stata definita non ricevibile una DdS
- con Determinazione del RUP n. 28 del 14/07/2020 è stato approvato l'elenco delle DdS ricevibili e non ricevibili.

CONSIDERATO che

- la particolare procedura di attuazione prevista "bando aperto – stop and go" consente la possibilità di presentare domande sino al completo utilizzo delle risorse finanziarie attribuite;
- che sono pervenute n° 5 Domande di Sostegno a valere sul bando in oggetto, di cui una ritenuta non ricevibile.

RAVVISATA la necessità, al fine di garantire l'attuazione della Strategia di Sviluppo Locale di questo GAL, di disporre per le somme residue pari ad € 50.000,00 (*euro cinquantamila*/00), una riapertura dei termini per la presentazione delle Domande di Sostegno.

- confermando la coerenza generale della proposta di Bando Pubblico a quanto previsto dal PAL (ambito interesse, obiettivi specifici, formula operativa) al quadro di disposizioni operative del PSR Puglia 2014/2020;

- confermando la coerenza della proposta di Bando con il piano di finanziamento previsto nel PAL, con particolare riferimento alla spesa programmata per il tipo di intervento 2.2 “Recupero di elementi tipici del paesaggio e ripristino dei sentieri di accesso alle emergenze storico-culturali e naturalistiche”, e la scheda riepilogativa.

VISTA la deliberazione del CdA del Gal Alto Salento 2020 n. 48 del 14/07/2020 con la quale:
- conferma quanto stabilito dall’Avviso pubblico approvato con verbale del CdA n. 34 del 11/10/2019 e pubblicato sul BURP n° 148 del 19/12/2020;
- stabilisce che il termine per l’invio dei modelli 1 e 2 indicato al paragrafo 13 avvenga entro e non oltre il 10° decimo giorno antecedente la data di chiusura dell’operatività del portale SIAN;
- stabilisce i termini di operatività del portale SIAN dal 30/07/2020 (termine iniziale) fino alle ore 23,59 del giorno 07/09/2020 (termine finale) come indicati al paragrafo 13;
- stabilisce per il giorno 11/09/2020 alle ore 13:00 la scadenza periodica per la presentazione al GAL della DdS cartacea rilasciata nel portale SIAN, corredata di tutta la documentazione richiesta, indicata al paragrafo 13;
- autorizza il Responsabile del Procedimento alla riapertura del Bando pubblico relativo all’Intervento 2.2 “Recupero di elementi tipici del paesaggio e ripristino dei sentieri di accesso alle emergenze storico-culturali e naturalistiche” per la somma residua di € 50.000,00 (*euro cinquantamila*/00).

SENTITO il Responsabile Amministrativo e Finanziario del GAL Alto Salento 2020, dott.ssa Lucrezia Marseglia.

tutto ciò premesso e per le motivazioni innanzi esposte, il RUP

DETERMINA

- **di riaprire i termini** per la presentazione delle Domande di Sostegno relativamente all’avviso pubblico a valere sul FEASR 2014/2020 Azione 2 - Intervento 2.2 “Recupero di elementi tipici del paesaggio e ripristino dei sentieri di accesso alle emergenze storico-culturali e naturalistiche” per la somma residua di € 50.000,00 (*euro cinquantamila*/00);
- di stabilire quale termine iniziale per l’operatività sul portale SIAN il giorno 30/07/2020;
- di stabilire quale **termine finale di operatività del portale SIAN il giorno 07/09/2020 alle ore 23:59**;
- di fissare la **seconda scadenza periodica al 11/09/2020 per la presentazione al GAL della DdS in formato cartaceo;**
- di stabilire che il paragrafo 13 del bando viene così modificato: *“I termini di operatività del portale SIAN sono fissati alla data del 30/07/2020 (termine iniziale) ed alle ore 23,59 del giorno 07/09/2020 (termine finale)” “La seconda scadenza periodica per la presentazione al GAL della DdS, rilasciata nel portale SIAN, debitamente firmata in ogni sua parte ai sensi dell’art. 38 del DPR n. 445/2000, corredata di tutta la documentazione richiesta, è fissata alla data del 11/09/2020 (a tal fine farà fede il timbro apposto sul plico dall’Ufficio Postale o dal Corriere accettante).”*;
- di stabilire che il paragrafo 6 del bando viene così modificato *“Le risorse finanziarie attribuite al presente Avviso Pubblico sono pari ad € 50.000,00.”*

Di detta riapertura sarà data comunicazione anche attraverso la pubblicazione sul Bollettino Ufficiale della Regione Puglia e sul sito web istituzionale del GAL Alto Salento 2020.

Ostuni, 16/07/2020

Il Direttore del GAL Alto Salento 2020
Dr. Gianfranco Ciola

GAL LUOGHI DEL MITO E DELLE GRAVINE

DETERMINA DEL RESPONSABILE UNICO DEL PROCEDIMENTO N. 1.5/03 DEL 17/07/2020

PSR PUGLIA 2014/2020 – MISURA 19 – SOTTOMISURA 19.2 "SOSTEGNO ALL'ESECUZONE NELL'AMBITO DEGLI INTERVENTI DELLA STRATEGIA" – SSL DEL GAL LUOGHI DEL MITO E DELLE GRAVINE Soc. Cons. a r.l. – BANDO PUBBLICO AZIONE 1 "GRAVINE IN RETE: DALLE RETI DI INTERESSE ALLE RETI DI COMUNITÀ" INTERVENTO 1.5 "LA CASA DEL PARCO": PROROGA TERMINI DI PRESENTAZIONE DELLE DOMANDE DI SOSTEGNO.

Il Responsabile Unico del Procedimento

PREMESSO CHE

- con Determina dell'Autorità di Gestione n. 178 del 13/09/2017 dell'Autorità di Gestione del PSR Puglia 2014/2020 e pubblicata nel BURP n. 110 del 21/09/2017 è stata approvata la Strategia di Sviluppo Locale del Gal Luoghi del Mito e delle Gravine;
- in data 08/11/2017 è stata sottoscritta la convenzione tra il Gal Luoghi del Mito e delle Gravine e la Regione Puglia;
- in data 14/06/2019 il Consiglio di Amministrazione del Gal Luoghi del Mito e delle Gravine ha approvato lo schema di bando pubblico relativo all'Azione 1 Gravine in rete: dalle reti di interesse alle reti di comunità Intervento 1.5 "La Casa del Parco", autorizzando il Direttore agli adempimenti consequenziali;
- in data 05/03/2020 il Consiglio di Amministrazione del Gal Luoghi del Mito e delle Gravine ha preso atto della versione definitiva del bando relativo all'Azione 1 Gravine in rete: dalle reti di interesse alle reti di comunità Intervento 1.5 "La Casa del Parco";
- il regolamento di funzionamento interno del GAL Luoghi del Mito e delle Gravine approvato dal Consiglio di Amministrazione nella seduta del 26 febbraio 2018 ha previsto tra le funzioni del Direttore anche quella di Responsabile Unico del Procedimento (RUP);
- tra i compiti del RUP, rientrano l'emanazione dei Bandi attuativi delle Misure, nonché ogni altro adempimento necessario per l'attivazione degli stessi;

VISTO

- il termine per l'invio del Modello 1 (ALLEGATO 1) e del Modello 2 (ALLEGATO 2) attraverso i quali si avanza richiesta di autorizzazione all'accesso al portale SIAN e/o di abilitazione alla compilazione delle DdS (Domande di sostegno) e DdP (Domande di pagamento), attualmente stabilito alle ore 12,00 del giorno al giorno 17/07/2020;
- il termine finale di operatività del portale SIAN, attualmente stabilito alle ore 12:00 del 24/07/2020;
- il termine della scadenza periodica per la presentazione al GAL della Domanda di Sostegno rilasciata nel portale SIAN in forma cartacea, corredata di tutta la documentazione richiesta, come indicata al paragrafo 14 del Bando pubblico, attualmente stabilito alle ore 12:00 del giorno 03/08/2020;

TENUTO CONTO

- della dichiarazione dello stato di emergenza causa COVID-19 di cui alla delibera del Consiglio dei Ministri del 31/01/2020;
- dei numerosi provvedimenti approvati negli ultimi mesi dal Governo e dalla regione Puglia in seguito all'emergenza sanitaria internazionale, i quali hanno obiettivamente determinato una limitazione dell'operatività delle P.A. e reso estremamente difficoltoso operare per tecnici, consulenti e professionisti oltre che per qualsiasi soggetto che, potenzialmente interessato alla presentazone di una domanda di sostegno nell'ambito di un Bando pubblico, abbia necessità di procurarsi documenti, interfacciarsi con la P.A. o con un professionista al fine di predisporre un progetto;

PRESO ATTO

- della nota protocollo 2020/0005722 del 17/7/2020 con cui il Sindaco di Palagianello ha richiesto proroga dei termini di scadenza dei bandi relativi agli interventi 1.5, 4.1 e 4.2;

- della nota protocollo 12002 del 16/7/2020 con cui il Sindaco di Laterza ha richiesto proroga dei termini di scadenza del bando relativo all'intervento 1.5;
- delle molteplici altre richieste di proroga pervenute telefonicamente e con altri mezzi al GAL e motivate dal difficile e delicato momento che si sta vivendo a causa dell'emergenza covid-19;

CONSIDERATE

- le oggettive difficoltà riscontrate dai richiedenti e dai tecnici nella predisposizione delle domande di sostegno e della documentazione richiesta a corredo della stessa;

DETERMINA

- di prendere atto di quanto indicato nelle premesse, che qui si intendono integralmente riportate;
- di prorogare i termini per l'invio dei Modello 1 (ALLEGATO 1) e Modello 2 (ALLEGATO 2) attraverso i quali si avanza richiesta di autorizzazione all'accesso al portale SIAN e/o di abilitazione alla compilazione delle DdS (Domande di sostegno) e DdP (Domande di pagamento), **alle ore 12,00 del giorno al giorno 24/08/2020**;
- di prorogare il termine finale di operatività del portale SIAN **alle ore 12:00 del 07/09/2020**;
- di prorogare il termine della scadenza periodica per la presentazione al GAL della Domanda di Sostegno rilasciata nel portale SIAN in forma cartacea, corredata di tutta la documentazione richiesta, come indicata al paragrafo 14 del Bando pubblico (a tal fine farà fede il timbro apposto sul plico dall'Ufficio Postale o dal Corriere accettante ovvero il timbro apposto dal GAl ai fini della protocollazione nel caso di consegna a mano) **alle ore 12:00 del giorno 14/09/2020**;
- di confermare quanto altro stabilito dal bando pubblico per la presentazione di domande di sostegno relativo all'Azione 1 "Gravine in rete: dalle reti di interesse alle reti di comunità" Intervento 1.5 "La Casa del Parco" e successive modifiche ed integrazioni;
- di disporre la pubblicazione del presente provvedimento sul Bollettino Ufficiale della Regione Puglia e sul sito web del GAL www.luoghidelmito.it.

Il Responsabile Unico di Procedimento
(dott. Daniel Dal Corso)

GAL LUOGHI DEL MITO E DELLE GRAVINE

DETERMINA DEL RESPONSABILE UNICO DEL PROCEDIMENTO N. 4.1/03 DEL 17/07/2020

PSR PUGLIA 2014/2020 – MISURA 19 – SOTTOMISURA 19.2 "SOSTEGNO ALL'ESECUZONE NELL'AMBITO DEGLI INTERVENTI DELLA STRATEGIA" – SSL DEL GAL LUOGHI DEL MITO E DELLE GRAVINE Soc. Cons. a r.l. – BANDO PUBBLICO AZIONE 4 - "IL CIRCUITO DELLA BELLEZZA E DELL'INCLUSIONE" INTERVENTO 4.1 "LA RETE PERCETTIVO/TESTIMONIALE DEL PARCO RURALE DELLE GRAVINE": PROROGA TERMINI DI PRESENTAZIONE DELLE DOMANDE DI SOSTEGNO.

Il Responsabile Unico del Procedimento

PREMESSO CHE

- con Determina dell'Autorità di Gestione n. 178 del 13/09/2017 dell'Autorità di Gestione del PSR Puglia 2014/2020 e pubblicata nel BURP n. 110 del 21/09/2017 è stata approvata la Strategia di Sviluppo Locale del Gal Luoghi del Mito e delle Gravine;
- in data 08/11/2017 è stata sottoscritta la convenzione tra il Gal Luoghi del Mito e delle Gravine e la Regione Puglia;
- in data 23/10/2019 il Consiglio di Amministrazione del Gal Luoghi del Mito e delle Gravine ha conferito mandato al direttore tecnico per la redazione del bando pubblico relative all'Azione 4 - "il circuito della bellezza e dell'inclusione" Intervento 4.1 " La rete percettivo/testimoniale del parco rurale delle gravine", autorizzando il Direttore agli adempimenti consequenziali;
- in data 05/03/2020 il Consiglio di Amministrazione del Gal Luoghi del Mito e delle Gravine ha preso atto della versione definitiva del bando pubblico relative all'Azione 4 - "il circuito della bellezza e dell'inclusione" Intervento 4.1 " La rete percettivo/testimoniale del parco rurale delle gravine";
- il regolamento di funzionamento interno del GAL Luoghi del Mito e delle Gravine approvato dal Consiglio di Amministrazione nella seduta del 26 febbraio 2018 ha previsto tra le funzioni del Direttore anche quella di Responsabile Unico del Procedimento (RUP);
- tra i compiti del RUP, rientrano l'emanazione dei Bandi attuativi delle Misure, nonché ogni altro adempimento necessario per l'attivazione degli stessi;

VISTO

- il termine per l'invio del Modello 1 (ALLEGATO 1) e del Modello 2 (ALLEGATO 2) attraverso i quali si avanza richiesta di autorizzazione all'accesso al portale SIAN e/o di abilitazione alla compilazione delle DdS (Domande di sostegno) e DdP (Domande di pagamento), attualmente stabilito alle ore 12,00 del giorno al giorno 17/07/2020;
- il termine finale di operatività del portale SIAN, attualmente stabilito alle ore 12:00 del 24/07/2020;
- il termine della scadenza periodica per la presentazione al GAL della Domanda di Sostegno rilasciata nel portale SIAN in forma cartacea, corredata di tutta la documentazione richiesta, come indicata al paragrafo 14 del Bando pubblico, attualmente stabilito alle ore 12:00 del giorno 03/08/2020;

TENUTO CONTO

- della dichiarazione dello stato di emergenza causa COVID-19 di cui alla delibera del Consiglio dei Ministri del 31/01/2020;
- dei numerosi provvedimenti approvati negli ultimi mesi dal Governo e dalla regione Puglia in seguito all'emergenza sanitaria internazionale, i quali hanno obiettivamente determinato una limitazione dell'operatività delle P.A. e reso estremamente difficoltoso operare per tecnici, consulenti e professionisti oltre che per qualsiasi soggetto che, potenzialmente interessato alla presentazone di una domanda di sostegno nell'ambito di un Bando pubblico, abbia necessità di procurarsi documenti, interfacciarsi con la P.A. o con un professionista al fine di predisporre un progetto;

PRESO ATTO

- della nota protocollo 2020/0005722 del 17/7/2020 con cui il Sindaco di Palagianello ha richiesto proroga

dei termini di scadenza dei bandi relativi agli interventi 1.5, 4.1 e 4.2;

- della nota protocollo 28786 del 16/7/2020 con cui il Sindaco di Massafra ha richiesto proroga dei termini di scadenza dei bandi relativi agli interventi 4.1 e 4.2;
- delle molteplici altre richieste di proroga pervenute telefonicamente e con altri mezzi al GAL e motivate dal difficile e delicato momento che si sta vivendo a causa dell'emergenza covid-19;

CONSIDERATE

- le oggettive difficoltà riscontrate dai richiedenti e dai tecnici nella predisposizione delle domande di sostegno e della documentazione richiesta a corredo della stessa;

DETERMINA

- di prendere atto di quanto indicato nelle premesse, che qui si intendono integralmente riportate;
- di prorogare i termini per l'invio dei Modello 1 (ALLEGATO 1) e Modello 2 (ALLEGATO 2) attraverso i quali si avanza richiesta di autorizzazione all'accesso al portale SIAN e/o di abilitazione alla compilazione delle DdS (Domande di sostegno) e DdP (Domande di pagamento), **alle ore 12,00 del giorno al giorno 24/08/2020;**
- di prorogare il termine finale di operatività del portale SIAN **alle ore 12:00 del 07/09/2020;**
- di prorogare il termine della scadenza periodica per la presentazione al GAL della Domanda di Sostegno rilasciata nel portale SIAN in forma cartacea, corredata di tutta la documentazione richiesta, come indicata al paragrafo 14 del Bando pubblico (a tal fine farà fede il timbro apposto sul plico dall'Ufficio Postale o dal Corriere accettante ovvero il timbro apposto dal GAl ai fini della protocollazione nel caso di consegna a mano) **alle ore 12:00 del giorno 14/09/2020;**
- di confermare quanto altro stabilito dal bando pubblico per la presentazione di domande di sostegno relativo all'Azione 4 - "Il circuito della bellezza e dell'inclusione" Intervento 4.1 " La rete percettivo/ testimoniale del parco rurale delle gravine" " e successive modifiche ed integrazioni;
- di disporre la pubblicazione del presente provvedimento sul Bollettino Ufficiale della Regione Puglia e sul sito web del GAL www.luoghidelmito.it.

Il Responsabile Unico di Procedimento
(dott. Daniel Dal Corso)

GAL LUOGHI DEL MITO E DELLE GRAVINE

DETERMINA DEL RESPONSABILE UNICO DEL PROCEDIMENTO N. 4.2/01 DEL 17/07/2020

PSR PUGLIA 2014/2020 – MISURA 19 – SOTTOMISURA 19.2 "SOSTEGNO ALL'ESECUZONE NELL'AMBITO DEGLI INTERVENTI DELLA STRATEGIA" – SSL DEL GAL LUOGHI DEL MITO E DELLE GRAVINE Soc. Cons. a r.l. – BANDO PUBBLICO AZIONE 4 - "IL CIRCUITO DELLA BELLEZZA E DELL'INCLUSIONE" INTERVENTO 4.2 "I SITI RUPESTRI DELLE GRAVINE ": PROROGA TERMINI DI PRESENTAZIONE DELLE DOMANDE DI SOSTEGNO.

Il Responsabile Unico del Procedimento

PREMESSO CHE

- con Determina dell'Autorità di Gestione n. 178 del 13/09/2017 dell'Autorità di Gestione del PSR Puglia 2014/2020 e pubblicata nel BURP n. 110 del 21/09/2017 è stata approvata la Strategia di Sviluppo Locale del Gal Luoghi del Mito e delle Gravine;
- in data 08/11/2017 è stata sottoscritta la convenzione tra il Gal Luoghi del Mito e delle Gravine e la Regione Puglia;
- in data 23/10/2019 il Consiglio di Amministrazione del Gal Luoghi del Mito e delle Gravine ha conferito mandato al direttore tecnico per la redazione del bando pubblico relative all'Azione 4 - "Il circuito della bellezza e dell'inclusione" Intervento 4.2 "I Siti Rupestri delle Gravine", autorizzando il Direttore agli adempimenti consequenziali;
- in data 05/03/2020 il Consiglio di Amministrazione del Gal Luoghi del Mito e delle Gravine ha preso atto della versione definitiva del bando pubblico relative all'Azione 4 - "Il Circuito della Bellezza e dell'Inclusione" Intervento 4.2 "I Siti Rupestri delle Gravine ";
- il regolamento di funzionamento interno del GAL Luoghi del Mito e delle Gravine approvato dal Consiglio di Amministrazione nella seduta del 26 febbraio 2018 ha previsto tra le funzioni del Direttore anche quella di Responsabile Unico del Procedimento (RUP);
- tra i compiti del RUP, rientrano l'emanazione dei Bandi attuativi delle Misure, nonché ogni altro adempimento necessario per l'attivazione degli stessi;

VISTO

- il termine per l'invio del Modello 1 (ALLEGATO 1) e del Modello 2 (ALLEGATO 2) attraverso i quali si avanza richiesta di autorizzazione all'accesso al portale SIAN e/o di abilitazione alla compilazione delle DdS (Domande di sostegno) e DdP (Domande di pagamento), attualmente stabilito alle ore 12,00 del giorno al giorno 04/06/2020;
- il termine finale di operatività del portale SIAN, attualmente stabilito alle ore 12:00 del 10/06/2020;
- il termine della scadenza periodica per la presentazione al GAL della Domanda di Sostegno rilasciata nel portale SIAN in forma cartacea, corredata di tutta la documentazione richiesta, come indicata al paragrafo 14 del Bando pubblico, attualmente stabilito per il giorno 20/06/2020;

TENUTO CONTO

- della dichiarazione dello stato di emergenza causa COVID-19 di cui alla delibera del Consiglio dei Ministri del 31/01/2020;
- dei numerosi provvedimenti approvati negli ultimi mesi dal Governo e dalla regione Puglia in seguito all'emergenza sanitaria internazionale, i quali hanno obiettivamente determinato una limitazione dell'operatività delle P.A. e reso estremamente difficoltoso operare per tecnici, consulenti e professionisti oltre che per qualsiasi soggetto che, potenzialmente interessato alla presentazone di una domanda di sostegno nell'ambito di un Bando pubblico, abbia necessità di procurarsi documenti, interfacciarsi con la P.A. o con un professionista al fine di predisporre un progetto;

PRESO ATTO

- della nota protocollo 11309 del 17/7/2020 con cui il Sindaco di Mottola ha richiesto proroga dei termini di scadenza del bando relativo all'intervento 4.2;
- della nota protocollo 2020/0005722 del 17/7/2020 con cui il Sindaco di Palagianello ha richiesto proroga

dei termini di scadenza dei bandi relativi agli interventi 1.5, 4.1 e 4.2;

- della nota protocollo 28786 del 16/7/2020 con cui il Sindaco di Massafra ha richiesto proroga dei termini di scadenza dei bandi relativi agli interventi 4.1 e 4.2;
- delle molteplici altre richieste di proroga pervenute telefonicamente e con altri mezzi al GAL e motivate dal difficile e delicato momento che si sta vivendo a causa dell'emergenza covid-19;

CONSIDERATE

- le oggettive difficoltà riscontrate dai richiedenti e dai tecnici nella predisposizione delle domande di sostegno e della documentazione richiesta a corredo della stessa;

DETERMINA

- di prendere atto di quanto indicato nelle premesse, che qui si intendono integralmente riportate;
- di prorogare i termini per l'invio dei Modello 1 (ALLEGATO 1) e Modello 2 (ALLEGATO 2) attraverso i quali si avanza richiesta di autorizzazione all'accesso al portale SIAN e/o di abilitazione alla compilazione delle DdS (Domande di sostegno) e DdP (Domande di pagamento), **alle ore 12,00 del giorno 24/08/2020;**
- di prorogare il termine finale di operatività del portale SIAN **alle ore 12:00 del 07/09/2020;**
- di prorogare il termine della scadenza periodica per la presentazione al GAL della Domanda di Sostegno rilasciata nel portale SIAN in forma cartacea, corredata di tutta la documentazione richiesta, come indicata al paragrafo 14 del Bando pubblico (a tal fine farà fede il timbro apposto sul plico dall'Ufficio Postale o dal Corriere accettante ovvero il timbro apposto dal GAl ai fini della protocollazione nel caso di consegna a mano) **alle ore 12:00 del giorno 14/09/2020;**
- di confermare quanto altro stabilito dal bando pubblico per la presentazione di domande di sostegno relativo all'Azione 4 - "Il circuito della bellezza e dell'inclusione" Intervento 4.2 "I Siti Rupestri delle Gravine" e successive modifiche ed integrazioni;
- di disporre la pubblicazione del presente provvedimento sul Bollettino Ufficiale della Regione Puglia e sul sito web del GAL www.luoghidelmito.it.

Il Responsabile Unico di Procedimento
(dott. Daniel Dal Corso)

GAL MAGNA GRECIA

Graduatorie domande di sostegno ammissibili e non ammissibili avviso pubblico Azione 3 - Intervento 3.2 "Adeguamento Ecocompatibile delle Imprese" – 3^ Scadenza.

DETERMINAZIONE DEL RESPONSABILE UNICO DEL PROCEDIMENTO

Prot. n. 462/2020

PSR PUGLIA 2014/2020
MISURA 19 "SOSTEGNO ALLO SVILUPPO LOCALE LEADER"
SOTTOMISURA 19.2 "SOSTEGNO ALL'ESECUZIONE NELL'AMBITO DEGLI INTERVENTI DELLA STRATEGIA" Piano di Azione Locale (PAL) 2014/2020 GAL Magna Grecia S.c.ar.l.
AZIONE 3 - ECO-DISTRETTO
INTERVENTO 3.2: ADEGUAMENTO ECOCOMPATIBILE DELLE IMPRESE – 3^ SCADENZA

Approvazione elenco delle Domande di Sostegno ammissibili e non ammissibili.

Il Responsabile Unico del Procedimento

VISTO il Regolamento (UE) n. 1303/2013 del Parlamento Europeo e del Consiglio del 17/12/2013 recante disposizioni comuni sul Fondo europeo di sviluppo regionale, sul Fondo sociale europeo, sul Fondo di coesione, sul Fondo europeo agricolo dello sviluppo rurale e sul Fondo europeo degli affari marittimi e la pesca e disposizioni generali sul Fondo europeo di sviluppo regionale, sul Fondo sociale europeo, sul Fondo di coesione, sul Fondo europeo agricolo dello sviluppo rurale e sul Fondo europeo degli affari marittimi e la pesca, e che abroga il Regolamento (CE) n. 1083/2006 del Consiglio;
VISTO il Regolamento (UE) n. 1305/2013 del Parlamento Europeo e del Consiglio del 17/12/2013 sul sostegno allo sviluppo rurale da parte del Fondo europeo agricolo dello sviluppo rurale (FEASR) e che abroga il Regolamento (CE) n. 1698/2005 del Consiglio;
VISTA la Decisione della Commissione Europea C(2014) 8021 del 29/10/2014 di approvazione dell'Accordo di Partenariato 2014-2020 con l'Italia e definizione delle modalità di applicazione dei Fondi Strutturali di Investimento e dei Programmi di Sviluppo Rurale (PSR);
VISTA la Decisione della Commissione Europea C(2015) 8412 del 24/11/2015 che approva il Programma di Sviluppo Rurale della Regione Puglia per il periodo di programmazione 2014-2020 ai fini della concessione di un sostegno da parte del FEASR;
VISTA la Deliberazione della Giunta Regionale della Puglia n. 2424 del 30/12/2015 recante "Programma di Sviluppo Rurale della Puglia 2014-2020 – Approvazione definitiva e presa d'atto della Decisione della Commissione Europea del 24/11/2015, n. C(2015) 8412";
VISTE le Decisioni di esecuzione C(2017) 499 del 25 gennaio 2017, C(2017) 3154 del 5 maggio 2017 e C(2017) 5454 del 27/7/2017 e C(2017) 7387 del 31/10/2017 nonché la C(2018) 5917 del 06/09/2018 che approvano le modifiche al Programma di Sviluppo Rurale (PSR) della Regione Puglia per il periodo di programmazione 2014-2020; 94084 Bollettino Ufficiale della Regione Puglia - n. 141 del 5-12-2019;
VISTE le "Linee guida sull'ammissibilità delle spese relative allo sviluppo rurale 2014-2020" adottate in Conferenza Stato-Regioni nella seduta del 09/05/2019;
VISTO il Piano di Azione Locale del Gruppo di Azione Locale Magna Grecia S.C.A R.L. (di seguito, per brevità, GAL Magna Grecia), approvato dalla Regione Puglia con Determinazione dell'Autorità di Gestione n. 178 del 13/09/2017;
VISTA la Convenzione tra Regione Puglia e GAL Magna Grecia sottoscritta in data 10/10/2017 registrata in data 11/01/2018 presso l'Ufficio Territoriale di BARI dell'Agenzia delle Entrate al n. 269;
VISTO il Regolamento interno del GAL Magna Grecia approvato dal Consiglio di Amministrazione (di seguito, per brevità, CdA) nella seduta del 29/01/2018;

VISTO il verbale del CdA del 29/05/2019 con il quale è stato approvato l'Avviso Pubblico relativo Azione 3 - Eco-Distretto Intervento 3.2: Adeguamento Ecocompatibile delle Imprese pubblicato sul BURP n. 71 del 27/06/2019;
VISTI i verbali della Commissione Esaminatrice n.1 del 29/06/2020 e n.2 del 13/07/2020 sulle operazioni di istruttoria circa l'ammissibilità delle DdS ricevibili;
PRESO ATTO che, in ottemperanza di quanto disposto dal paragrafo 17 "Istruttoria Tecnico-Amministrativa e concessione del sostegno" dell'Avviso Pubblico, è stata effettuata l'istruttoria di ammissibilità di n. 4 domande di sostegno ricevibili, attraverso la costituzione di una Commissione Esaminatrice giusta Delibera CDA del 30/09/2019, agli atti d'ufficio;
CONSIDERATO che sono state ritenute ammissibili n. 2 domande di sostegno e non ammissibili n. 2 domande di sostegno;
RITENUTO di dover provvedere all'approvazione dell'elenco delle domande di sostegno ritenute ammissibili e non ammissibili nel rispetto di quanto stabilito al paragrafo 17 dell'Avviso Pubblico;
Tutto ciò premesso, per le ragioni sopra riportate, il Responsabile del Procedimento

DETERMINA

• di prendere atto di quanto indicato nelle premesse e che qui si intende integralmente riportato;
• approvare l'elenco "Allegato A" composto da n. 2 domande di sostegno ammissibili, n. 2 domande di sostegno non ammissibili, relativo all' Azione 3 - Eco-Distretto Intervento 3.2:
Adeguamento Ecocompatibile delle Imprese;
• di pubblicare il presente provvedimento e relativi allegati, nel sito ufficiale del GAL Magna Grecia S.c.a r.l. www.galmagnagrecia.it e sul B.U.R.P. della Regione Puglia;
• dare atto che la pubblicazione del presente provvedimento e relativi allegati sul B.U.R.P. della Regione Puglia assume valore di notifica ai soggetti collocati in elenco;
• di dare atto che il presente provvedimento è immediatamente esecutivo;
• di dare atto che il presente provvedimento viene redatto in forma integrale.

Grottaglie lì 13/07/2020

Il R.U.P. dott. Ciro Maranò

Allegato A)

MARANO CIRO
2020.07.23 08:42:38
DOTTORE AGRONOMO
CIRO

DETERMINAZIONE DEL RESPONSABILE UNICO DEL PROCEDIMENTO
PSR PUGLIA 2014/2020
MISURA 19 "SOSTEGNO ALLO SVILUPPO LOCALE LEADER"
SOTTOMISURA 19.2 "SOSTEGNO ALL'ESECUZIONE NELL'AMBITO DEGLI INTERVENTI DELLA STRATEGIA" Piano di Azione Locale (PAL)
2014/2020 GAL Magna Grecia S.c.ar.l.
AZIONE 3 - ECO-DISTRETTO
INTERVENTO 3.2: ADEGUAMENTO ECOCOMPATIBILE DELLE IMPRESE – 3^ SCADENZA
Approvazione elenco delle Domande di Sostegno ammissibili
Graduatoria

Programma di Sviluppo Rurale 2014/2020-Regione Puglia - PAL MAGNA GRECIA scarl						
AZIONE 3 Eco-Distretto Intervento 3.2 "Adeguamento Ecocompatibile delle Imprese."						
DOMANDE DI SOSTEGNO AMMISSIBILI - 3^ scadenza						
n°	*ditta richiedente il sostegno*	*Numero DDS*	*Comune di residenza*	*punteggio attribuito*	*spesa totale ammissibile*	*contributo pubblico ammesso*
1	*Ceramiche Rosaria Spagnulo Srl*	*04250061043*	*Grottaglie*	*51,5*	*€ 50.439,77*	*€ 25.000,00*
2	*De Filippis Vincenzo Agostino Maria*	*04250057751*	*Statte*	*37*	*€ 49.982,36*	*€ 24.991,18*
				totale	***€ 100.422,13***	***€ 49.991,18***

F.to Il R.U.P. dott. Ciro Maranò

Il documento è firmato digitalmente ai sensi del D.Lgs. 82/2005 s.m.i. e norme collegate e sostituisce il documento cartaceo e la firma autografa.

GAL Magna Grecia S.c.a r.l.
Sede Legale: Via Martiri D'Ungheria, 2 - Grottaglie (TA) 74023
Sede Operativa: Palazzo De Felice - Piazza S. Lucia S.N. - Grottaglie (TA) 74023
Tel. (+39) 099 5667149 - *mail:* segreteria@galmagnagrecia.it - *PEC:* galmagnagrecia@pec.it

DETERMINAZIONE DEL RESPONSABILE UNICO DEL PROCEDIMENTO

PSR PUGLIA 2014/2020

MISURA 19 "SOSTEGNO ALLO SVILUPPO LOCALE LEADER"

SOTTOMISURA 19.2 "SOSTEGNO ALL'ESECUZIONE NELL'AMBITO DEGLI INTERVENTI DELLA STRATEGIA" Piano di Azione Locale (PAL) 2014/2020 GAL Magna Grecia S.c.ar.l.

AZIONE 3 - ECO-DISTRETTO

INTERVENTO 3.2: ADEGUAMENTO ECOCOMPATIBILE DELLE IMPRESE – 3^ SCADENZA

Approvazione elenco delle Domande di Sostegno non ammissibili

Graduatoria

Programma di Sviluppo Rurale 2014/2020-Regione Puglia - PAL MAGNA GRECIA scarl						
AZIONE 3 Eco-Distretto Intervento 3.2 "Adeguamento Ecocompatibile delle Imprese."						
DOMANDE DI SOSTEGNO NON AMMISSIBILI - 3^ scadenza						
n°	*ditta richiedente il sostegno*	*Numero DDS*	*Comune di residenza*	*punteggio attribuito*	*spesa totale ammissibile*	*contributo pubblico ammesso*
1	*Soc.Coop. Nuovo Territorio*	*04250061423*	*Pulsano*	*n.p.*	*n.p.*	*n.p.*
2	*Sfizi&Delizie di Annelio Angelo Raffaele*	*04250061407*	*Grottaglie*	*n.p.*	*n.p.*	*n.p.*

F.to Il R.U.P. dott. Ciro Maranò

Il documento è firmato digitalmente ai sensi del D.Lgs. 82/2005 s.m.i. e norme collegate e sostituisce il documento cartaceo e la firma autografa.

GAL Magna Grecia S.c.a r.l.

Sede Legale: Via Martiri D'Ungheria, 2 - Grottaglie (TA) 74023

Sede Operativa: Palazzo De Felice - Piazza S. Lucia S.N. - Grottaglie (TA) 74023

Tel. (+39) 099 5667149 - *mail:* segreteria@galmagnagrecia.it - *PEC:* galmagnagrecia@pec.it

GAL PONTE LAMA

DETERMINAZIONE DEL RESPONSABILE UNICO DEL PROCEDIMENTO N. 21 DEL 15/07/2020

Piano di Sviluppo Rurale 2014-2020. Misura 19 - Sottomisura 19.2 "Sostegno all'esecuzione nell'ambito degli interventi della Strategia". SSL 2014/2020 GAL Ponte Lama s.c.ar.l. - Azione 2 - Intervento 2.1 "Sostegno alla creazione di nuove attività e servizi" - Sotto-Intervento 2.1.1 "Aiuti all'avviamento di attività extra-agricole nelle zone rurali" e Sotto-Intervento 2.1.2 "Investimenti nella creazione e nello sviluppo di attività extra-agricole". Bando "Start&Go". Approvazione della graduatoria definitiva delle domande di sostegno ammesse e non ammesse a finanziamento.

Il Responsabile Unico del Procedimento

VISTO il Regolamento (UE) n. 1303/2013 del Parlamento Europeo e del Consiglio del 17/12/2013 recante disposizioni comuni sul Fondo europeo di sviluppo regionale, sul Fondo sociale europeo, sul Fondo di coesione, sul Fondo europeo agricolo dello sviluppo rurale e sul Fondo europeo degli affari marittimi e la pesca e disposizioni generali sul Fondo europeo di sviluppo regionale, sul Fondo sociale europeo, sul Fondo di coesione, sul Fondo europeo agricolo dello sviluppo rurale e sul Fondo europeo degli affari marittimi e la pesca, e che abroga il Regolamento (CE) n. 1083/2006 del Consiglio;

VISTO il Regolamento (UE) n. 1305/2013 del Parlamento Europeo e del Consiglio del 17/12/2013 sul sostegno allo sviluppo rurale da parte del Fondo europeo agricolo dello sviluppo rurale (FEASR) e che abroga il Regolamento (CE) n. 1698/2005 del Consiglio;

VISTO il Regolamento (UE) n. 651/2014 della Commissione, del 17 giugno 2014, che dichiara alcune categorie di aiuti compatibili con il mercato interno in applicazione degli articoli 107 e 108 del Trattato;

VISTO il Regolamento (UE) n. 702/2014 della Commissione del 25 giugno 2014 che dichiara compatibili con il mercato interno, in applicazione degli articoli 107 e 108 del trattato sul funzionamento dell'Unione europea, alcune categorie di aiuti nei settori agricolo e forestale e nelle zone rurali e che abroga il regolamento della Commissione (CE) n. 1857/2006;

VISTO il Regolamento Delegato (UE) n. 807/2014 della Commissione del 11/03/2014 che integra talune disposizioni del Reg. (UE) n. 1305/2013 del Parlamento europeo e del Consiglio sul sostegno allo sviluppo rurale da parte del FEASR;

VISTO il Regolamento di Esecuzione (UE) N. 808/2014 della Commissione del 17 luglio 2014 recante modalità di applicazione del regolamento (UE) n. 1305/2013 del Parlamento europeo e del Consiglio sul sostegno allo sviluppo rurale da parte del FEASR;

VISTO il Regolamento di esecuzione (UE) 809/2014 del 17 luglio 2014 recante modalità di applicazione del regolamento (UE) n. 1306/2013 del Parlamento europeo e del Consiglio per quanto riguarda il sistema integrato di gestione e di controllo, le misure di sviluppo rurale e la condizionalità;

VISTA la Decisione della Commissione Europea C(2014) 8021 del 29/10/2014 di approvazione dell'Accordo di Partenariato 2014-2020 con l'Italia e definizione delle modalità di applicazione dei Fondi Strutturali di Investimento e dei Programmi di Sviluppo Rurale (PSR);

VISTA la Decisione della Commissione Europea C(2015) 8412 del 24/11/2015 che approva il Programma di Sviluppo Rurale della Regione Puglia per il periodo di programmazione 2014-2020 ai fini della concessione di un sostegno da parte del FEASR;

VISTA la Deliberazione della Giunta Regionale della Puglia n. 2424 del 30/12/2015 recante "Programma di Sviluppo Rurale della Puglia 2014-2020 – Approvazione definitiva e presa d'atto della Decisione della Commissione Europea del 24/11/2015, n. C(2015) 8412";

VISTE le Decisioni di esecuzione C(2017) 499 del 25 gennaio 2017, C(2017) 3154 del 5 maggio 2017 e C(2017)

5454 del 27/7/2017 e C(2017) 7387 del 31/10/2017 nonché la C(2018) 5917 del 06/09/2018 che approvano le modifiche al Programma di Sviluppo Rurale (PSR) della Regione Puglia per il periodo di programmazione 2014-2020;

VISTE le "Linee guida sull'ammissibilità delle spese relative allo sviluppo rurale 2014-2020" adottate in Conferenza Stato-Regioni nella seduta del 09/05/2019;

VISTO il Piano di Azione Locale del Gruppo di Azione Locale Ponte Lama S.C.AR.L. (di seguito, per brevità, GAL Ponte Lama), approvato dalla Regione Puglia con Determinazione dell'Autorità di Gestione n. 178 del 13/09/2017;

VISTA la Convenzione tra Regione Puglia e GAL Ponte Lama sottoscritta in data 09/11/2017 registrata in data 11/01/2018 presso l'Ufficio Territoriale di BARI dell'Agenzia delle Entrate al n. 287;

VISTO il Regolamento interno del GAL Ponte Lama approvato dal Consiglio di Amministrazione (di seguito, per brevità, CdA) nella seduta del 21/11/2017;

VISTA la delibera del CdA del 19/11/2018 con il quale è stato approvato l'Avviso Pubblico relativo all'Azione 2 - Intervento 2.1 "Sostegno alla creazione di nuove attività e servizi" - Sotto-Intervento 2.1.1 "Aiuti all'avviamento di attività extra-agricole nelle zone rurali" e Sotto-Intervento 2.1.2 "Investimenti nella creazione e nello sviluppo di attività extra-agricole" pubblicato sul BURP n. 44 del 24/04/2019;

VISTA la Determinazione del Direttore Tecnico n. 3 del 30/05/2019 pubblicata sul BURP n. 61 del 06/06/2019, con la quale sono state approvate integrazioni e precisazioni al Paragrafo 17 "Istruttoria tecnico amministrativa e concessione del sostegno" alla pag. 30 capoverso 5 dell'Avviso Pubblico;

VISTA la Determinazione del Direttore Tecnico n. 4 del 03/09/2019 pubblicata sul BURP n. 104 del 12/09/2019, con la quale sono stati prorogati i termini di presentazione delle Domande di Sostegno (di seguito, per brevità, DdS);

CONSIDERATO che, ai sensi del paragrafo 13 "Modalità e termini per la presentazione delle domande di sostegno e della documentazione" dell'Avviso, n. 64 (sessantaquattro) DdS, unitamente alla documentazione a corredo della domanda di sostegno, sono state presentate al GAL Ponte Lama entro il 11/11/2019;

CONSIDERATO che sono state ritenute ricevibili n. 63 domande di sostegno e non ricevibili n. 1 domande di sostegno giusta Determina del RUP n. 1 del 05/12/2019 pubblicata sul BURP n. 144 del 12/12/2019;

VISTA la delibera del CdA del 13/11/2019 con il quale è stata nominata la Commissione Tecnica di Valutazione incaricata alla verifica di ammissibilità delle DdS pervenute e ritenute ricevibili;

PRESO ATTO degli esiti dell'attività di istruttoria tecnico-amministrativa effettuata dalla Commissione Tecnica di Valutazione, con i quali sono stati comunicati i punteggi attribuiti a ciascun progetto, l'investimento ammissibile a finanziamento a valere sul Sotto-Intervento 2.1.2, il premio ammissibile a valere sul Sotto-Intervento 2.1.1 e il contributo concedibile;

VISTA la Determinazione del RUP n. 10 del 14/02/2020 pubblicata sul BURP n. 22 del 20/02/2020, con la quale sono state attribuite ulteriori risorse finanziarie all'Avviso Pubblico per la presentazione delle domande di sostegno a valere sull'Azione 2 - Intervento 2.1 "Sostegno alla creazione di nuove attività e servizi" pari ad € 925.000,00, così ripartite tra i due Sotto-Interventi: Sotto-Intervento 2.1.1 - € 225.000,00; Sotto-Intervento 2.1.2 - € 700.000,00, e che, pertanto, la dotazione finanziaria a valere sul presente Avviso diventa complessivamente pari ad € 1.850.000,00;

VISTA la Delibera del Consiglio di Amministrazione del GAL Ponte Lama del 04/03/2020 con cui si riduce l'entità del premio all'avviamento per un importo pari ad € 10.000,00, tenuto conto della numerosità delle candidature che sono state risultate ammissibili;

VISTA la Determinazione del RUP n. 11 del 05/03/2020 pubblicata sul BURP n. 33 del 12/03/2020 di approvazione della graduatoria provvisoria delle domande di sostegno ammissibili a finanziamento e l'elenco delle domande di sostegno non ammissibili a finanziamento;

CONSIDERATO che la Determinazione del RUP n. 11 del 05/03/2020 stabiliva che entro 60 (sessanta) giorni dalla data di pubblicazione nel BURP dello stesso provvedimento, le ditte collocate dalla posizione n. 1 alla posizione n. 45, ammissibili e finanziabili, avrebbero dovuto trasmettere la documentazione prevista al paragrafo 17 dell'Avviso pubblico pena l'esclusione dai benefici;

CONSIDERATO che con riferimento all'ammissione all'istruttoria tecnico amministrativa, si riteneva opportuno procedere con una maggiorazione di circa il 15% rispetto alla disponibilità finanziaria (€ 1.850.000,00) e che pertanto venivano ammesse all'istruttoria tecnico amministrativa anche le ditte collocate nella graduatoria dalla posizione 46 alla posizione 54, e che per le stesse l'ammissione a finanziamento era condizionata dall'esito favorevole della verifica del possesso dei titoli abilitativi e dall'effettiva disponibilità di risorse finanziarie a conclusione dell'esito dell'istruttoria tecnico amministrativa delle domande collocate fino alla posizione 45;

VISTA la Determinazione del RUP n. 12 del 14/04/2020 pubblicata sul BURP n. 53 del 16/04/2020, con la quale sono stati prorogati i termini di presentazione della documentazione prevista al paragrafo 17 "Istruttoria Tecnico Amministrativa e concessione del sostegno" dell'Avviso Pubblico;

VISTA la Determinazione del RUP n. 20 del 15/06/2020 pubblicata sul BURP n. 89 del 18/06/2020, con la quale sono stati ulteriormente prorogati i termini di presentazione della documentazione prevista al paragrafo 17 "Istruttoria Tecnico Amministrativa e concessione del sostegno" dell'Avviso Pubblico;

PRESO ATTO degli esiti dell'attività di valutazione effettuata dalla CTV sulla documentazione prodotta dai beneficiari a seguito della comunicazione di ammissibilità delle domande si sostegno;

PRESO ATTO che risultano non ammissibili n. 2 domande di sostegno, collocate all'interno della graduatoria provvisoria tra le domande di aiuto ammissibili e finanziabili, per il mancato invio della documentazione prevista dall'art. 17 dell'Avviso Pubblico;

PRESO ATTO che n. 2 domande di sostegno, collocate all'interno della graduatoria provvisoria tra le domande di aiuto ammissibili e finanziabili, sono state oggetto di espressa rinuncia;

PRESO ATTO che risultano esclusi n. 3 domande di sostegno, collocate all'interno della graduatoria provvisoria tra le domande di aiuto ammissibili collocate dalla posizione 1 alla posizione 46, per il mancato invio della documentazione prevista dall'art. 17 dell'Avviso Pubblico;

PRESO ATTO che risultano esclusi n. 3 domande di sostegno, collocate all'interno della graduatoria provvisoria tra le domande di aiuto ammissibili collocate dalla posizione 46 alla posizione 54, per il mancato invio della documentazione prevista dall'art. 17 dell'Avviso Pubblico;

PRESO ATTO che le seguenti ditte BOMBINI MAURO, PORCELLI FABIO GIUSEPPE, DE NICHILO DIAMANTE BARBARA ANNUNZIATA, MASTROGIACOMO GIULIA, LOVINO SERGIO e PALUMBO SAVINO hanno trasmesso la documentazione prevista al paragrafo 17 dell'Avviso pubblico nei termini previsti e il cui esito dell'attività di valutazione è positivo;

CONSIDERATO che nell'ambito dell'Azione 2 – Intervento 2.1 della SSL del GAL Ponte Lama, le risorse disponibili ammontano ad € 1.850.000,00, così ripartite tra i due Sotto-Interventi: Sotto-Intervento 2.1.1 - € 450.000,00; Sotto-Intervento 2.1.2 - € 1.400.000,00;

CONSIDERATE le risorse finanziarie resesi disponibili a seguito delle rinunce, delle esclusioni e delle economie realizzate in fase di istruttoria tecnico-amministrativa sono pari ad € 230.568,99, così ripartite tra i due Sotto-Interventi: Sotto-Intervento 2.1.1 - € 110.000,00; Sotto-Intervento 2.1.2 - € 120.568,99;

RITENUTO di procedere allo scorrimento della graduatoria, fino a concorrenza del totale delle risorse disponibili, pari ad € 1.850.000,00 come su descritto, prevedendo l'ammissibilità a finanziamento di ulteriori n. 6 DdS, collocate oltre la posizione n. 45 nella graduatoria provvisoria, tale da raggiungere un totale di n. 47 DdS ammissibili e finanziabili;

PRESO ATTO dello scorrimento della graduatoria provvisoria, la quale consente di poter ammettere a finanziamento le seguenti ditte BOMBINI MAURO, PORCELLI FABIO GIUSEPPE, DE NICHILO DIAMANTE

BARBARA ANNUNZIATA, MASTROGIACOMO GIULIA, LOVINO SERGIO e PALUMBO SAVINO con l'importo parziale della spesa ammessa a contributo pubblico pari ad € 21.426,44 (di cui € 10.000,00 per IL Sotto-Intervento 2.1.1 ed € 11.426,44 per il Sotto-Intervento 2.1.2);

Tutto ciò premesso, per le ragioni sopra riportate, il Responsabile del Procedimento

DETERMINA

- di prendere atto di quanto indicato nelle premesse e che qui si intende integralmente riportato;
- approvare la graduatoria definitiva delle domande di sostegno ammesse a finanziamento costituita da n. 47 domande di sostegno ammesse a finanziamento e n. 6 domande di sostegno ammesse ma non finanziabili per esaurimento risorse finanziarie disponibili riportante nell'Allegato A, parte integrante del presente provvedimento;
- approvare la graduatoria definitiva delle domande di sostegno NON ammesse a finanziamento costituita da n. 10 domande di sostegno riportante nell'Allegato B, parte integrante del presente provvedimento;
- di pubblicare il presente provvedimento e relativi allegati nel Bollettino Ufficiale della Regione Puglia, nel sito ufficiale del GAL Ponte Lama www.galpontelama.com;
- dare atto che la pubblicazione del presente provvedimento e relativi allegati sul BURP assume valore di notifica ai soggetti collocati in elenco;
- di dare atto che il presente provvedimento è immediatamente esecutivo;
- di dare atto che il presente provvedimento viene redatto in forma integrale.

Il Responsabile Unico del Procedimento
(dott. Angelo Farinola)

ALLEGATO A
ALLA DETERMINA RUP N. 21 DEL 15/07/2020

ELENCO DELLE DOMANDE AMMESSE A FINANZIAMENTO

AZIONE 2 – INTERVENTO 2.1 - SOTTO-INTERVENTO 2.1.1 "AIUTI ALL'AVVIAMENTO DI ATTIVITÀ EXTRA-AGRICOLE NELLE ZONE RURALI" E SOTTO-INTERVENTO 2.1.2 "INVESTIMENTI NELLA CREAZIONE E NELLO SVILUPPO DI ATTIVITÀ EXTRA-AGRICOLE" – SSL GAL PONTE LAMA S.C.AR.L. 2014-2020 - BANDO "START&GO"
AVVISO PUBBLICO APPROVATO CON VERBALE DEL CONSIGLIO DI AMMINISTRAZIONE DEL 19/11/2018 PUBBLICATO SUL BURP N. 44 DEL 24/04/2019

Numero Posizione Graduatoria	CUAA	Soggetto richiedente	Numero DdS	Totale Punteggio Assegnato	Totale Investimento dichiarato (Sotto-Intervento 2.1.2)	Totale Investimento ammissibile (Sotto-Intervento 2.1.2)	Investimento non ammissibile (Sotto-Intervento 2.1.2)	Contributo Pubblico concedibile (Sotto-Intervento 2.1.2)	Premio all'avviamento richiesto (Sotto-Intervento 2.1.1)	Premio all'avviamento concedibile (Sotto-Intervento 2.1.1)	Totale Contributo Pubblico Ammesso (Sotto-Intervento 2.1.1 + Sotto-Intervento 2.1.2)	Esito valutazione
1	omissis	TESORO GLORIANA	94250196360	**80,00**	71.689,63 €	71.689,63 €	0,00 €	35.000,00 €	15.000,00 €	10.000,00 €	**45.000,00 €**	**Ammissibile e finanziabile**
2	omissis	ACTIVITA SSD ARL	94250196352	**77,00**	35.473,00 €	30.668,88 €	4.804,12 €	15.334,44 €	15.000,00 €	10.000,00 €	**25.334,44 €**	**Ammissibile e finanziabile**
3	omissis	SETTE GIANLUCA*	94250196576	**72,50**	31.393,14 €	31.099,67 €	293,47 €	15.549,84 €	15.000,00 €	10.000,00 €	**25.549,84 €**	**Ammissibile e finanziabile**
4	omissis	BOMBINI GIOVANNI*	94250195784	**72,50**	69.065,22 €	69.065,22 €	0,00 €	34.532,61 €	15.000,00 €	10.000,00 €	**44.532,61 €**	**Ammissibile e finanziabile**
5	omissis	KEYWORD SRLS	94250195214	**70,50**	70.960,21 €	62.210,21 €	8.750,00 €	31.105,11 €	15.000,00 €	10.000,00 €	**41.105,11 €**	**Ammissibile e finanziabile**
6	omissis	PEDONE MARZIELLA*	94250195842	**70,00**	69.919,55 €	69.919,55 €	0,00 €	34.959,78 €	15.000,00 €	10.000,00 €	**44.959,78 €**	**Ammissibile e finanziabile**
7	omissis	OMSAT SRL*	94250196279	**70,00**	70.000,00 €	70.000,00 €	0,00 €	35.000,00 €	15.000,00 €	10.000,00 €	**45.000,00 €**	**Ammissibile e finanziabile**
8	omissis	IL REGNO MAGICO DI MINERVINI G. C. SNC*	94250196592	**67,50**	53.768,04 €	53.768,04 €	0,00 €	26.884,02 €	15.000,00 €	10.000,00 €	**36.884,02 €**	**Ammissibile e finanziabile**
9	omissis	SOLDANI ALESSANDRO OTELLO*	94250195461	**67,50**	70.000,00 €	65.000,00 €	5.000,00 €	32.500,00 €	15.000,00 €	10.000,00 €	**42.500,00 €**	**Ammissibile e finanziabile**
10	omissis	STOLFA DIANA ANTONELLA*	94250198754	**67,50**	70.065,87 €	70.065,87 €	0,00 €	35.000,00 €	15.000,00 €	10.000,00 €	**45.000,00 €**	**Ammissibile e finanziabile**
11	omissis	ASSEDIO FILM - SOCIETA' COOPERATIVA	94250195735	**65,50**	58.401,00 €	58.401,00 €	0,00 €	29.200,50 €	15.000,00 €	10.000,00 €	**39.200,50 €**	**Ammissibile e finanziabile**
12	omissis	BELLAVITA SRL UNIPERSONALE*	94250167486	**65,00**	38.815,00 €	37.866,46 €	948,54 €	18.933,23 €	15.000,00 €	0,00 €	**18.933,23 €**	**Ammissibile e finanziabile**
13	omissis	INFO-TECH SRL*	94250196287	**65,00**	70.000,00 €	70.000,00 €	0,00 €	35.000,00 €	15.000,00 €	10.000,00 €	**45.000,00 €**	**Ammissibile e finanziabile**
14	omissis	SCAGLIOLA MARIANGELA	94250195453	**62,50**	70.000,00 €	65.000,00 €	5.000,00 €	32.500,00 €	15.000,00 €	10.000,00 €	**42.500,00 €**	**Ammissibile e finanziabile**
15	omissis	MARRAKU DI LECCE MARILENA*	94250192476	**60,00**	62.855,81 €	62.820,42 €	35,39 €	31.410,21 €	0,00 €	0,00 €	**31.410,21 €**	**Ammissibile e finanziabile**
16	omissis	CASA DI CARTA SOC.COOP.SOC.*	94250196485	**60,00**	58.002,82 €	57.902,82 €	100,00 €	28.951,41 €	0,00 €	0,00 €	**28.951,41 €**	**Ammissibile e finanziabile**
17	omissis	FLOWER SRL*	94250197442	**60,00**	69.920,66 €	69.920,66 €	0,00 €	34.960,33 €	15.000,00 €	10.000,00 €	**44.960,33 €**	**Ammissibile e finanziabile**
18	omissis	POOGLIAROUND SRLS	94250195255	**58,00**	37.940,52 €	37.040,52 €	900,00 €	18.520,26 €	15.000,00 €	10.000,00 €	**28.520,26 €**	**Ammissibile e finanziabile**
19	omissis	TROISI DANIELA*	94250195347	**57,50**	67.658,67 €	67.658,67 €	0,00 €	33.829,34 €	15.000,00 €	10.000,00 €	**43.829,34 €**	**Ammissibile e finanziabile**
20	omissis	SOC.COOP.SOCIALE XIAO YAN "RONDINE CHE RIDE"*	94250198697	**57,50**	70.000,00 €	70.000,00 €	0,00 €	35.000,00 €	15.000,00 €	10.000,00 €	**45.000,00 €**	**Ammissibile e finanziabile**
21	omissis	ATHENA SRLS*	94250193441	**55,00**	68.435,00 €	68.435,00 €	0,00 €	34.217,50 €	15.000,00 €	10.000,00 €	**44.217,50 €**	**Ammissibile e finanziabile**
22	omissis	KAIROS COOPERATIVA SOC.ARL*	94250196139	**55,00**	69.982,98 €	69.251,78 €	731,20 €	34.625,89 €	15.000,00 €	10.000,00 €	**44.625,89 €**	**Ammissibile e finanziabile**
23	omissis	LE DELIZIOSE SAS DI POVIA MIRELLA*	94250196782	**55,00**	69.950,00 €	69.950,00 €	0,00 €	34.975,00 €	15.000,00 €	10.000,00 €	**44.975,00 €**	**Ammissibile e finanziabile**
24	omissis	SPADAVECCHIA MARIANTONIETTA*	94250195156	**55,00**	70.000,00 €	70.000,00 €	0,00 €	35.000,00 €	15.000,00 €	10.000,00 €	**45.000,00 €**	**Ammissibile e finanziabile**
25	omissis	SEA&SUN SRL	94250196311	**53,50**	70.039,45 €	70.039,45 €	0,00 €	35.000,00 €	0,00 €	0,00 €	**35.000,00 €**	**Ammissibile e finanziabile**
26	omissis	DE TOMA MARIA LUISA*	94250197269	**52,50**	69.695,03 €	61.092,31 €	8.602,72 €	30.546,16 €	0,00 €	0,00 €	**30.546,16 €**	**Ammissibile e finanziabile**
27	omissis	ALESSANDRO GALLO*	94250196030	**52,50**	69.919,69 €	69.919,69 €	0,00 €	34.959,85 €	15.000,00 €	10.000,00 €	**44.959,85 €**	**Ammissibile e finanziabile**
28	omissis	MEDEA SRLS	94250197863	**51,00**	70.576,82 €	64.086,58 €	6.490,24 €	32.043,29 €	15.000,00 €	10.000,00 €	**42.043,29 €**	**Ammissibile e finanziabile**
29	omissis	VLAB SRL	94250194597	**50,50**	68.800,00 €	68.800,00 €	0,00 €	34.400,00 €	15.000,00 €	10.000,00 €	**44.400,00 €**	**Ammissibile e finanziabile**
30	omissis	RESIDENCE TRANI*	94250197640	**50,00**	70.000,00 €	70.000,00 €	0,00 €	35.000,00 €	0,00 €	0,00 €	**35.000,00 €**	**Ammissibile e finanziabile**
31	omissis	CAMPANA ANTONIO*	94250195305	**50,00**	109.775,90 €	91.010,03 €	18.765,87 €	35.000,00 €	15.000,00 €	10.000,00 €	**45.000,00 €**	**Ammissibile e finanziabile**
32	omissis	LEO ALESSANDRO	94250199141	**49,00**	75.460,00 €	75.460,00 €	0,00 €	35.000,00 €	15.000,00 €	0,00 €	**35.000,00 €**	**Ammissibile e finanziabile**
33	omissis	FILIPPO TITO	94250192575	**48,50**	26.933,20 €	26.933,20 €	0,00 €	13.466,60 €	15.000,00 €	0,00 €	**13.466,60 €**	**Ammissibile e finanziabile**
34	omissis	DE CICCO NATALIA	94250196246	**48,00**	68.744,04 €	68.744,04 €	0,00 €	34.372,02 €	15.000,00 €	10.000,00 €	**44.372,02 €**	**Ammissibile e finanziabile**

35	omissis	LEONE ISABELLA*	94250194027	**45,00**	69.943,60 €	69.943,60 €	0,00 €	34.971,80 €	15.000,00 €	10.000,00 €	**44.971,80 €**	**Ammissibile e finanziabile**
36	omissis	MASTRAPASQUA CARMELA*	94250195099	**45,00**	69.483,82 €	69.483,82 €	0,00 €	34.741,91 €	15.000,00 €	10.000,00 €	**44.741,91 €**	**Ammissibile e finanziabile**
37	omissis	DI PINTO PANIFICI& BROTHERS SRL*	94250196469	**45,00**	70.081,53 €	70.077,64 €	3,89 €	35.000,00 €	15.000,00 €	10.000,00 €	**45.000,00 €**	**Ammissibile e finanziabile**
38	omissis	VISAGGIO GIOVANNI*	94250195081	**43,00**	44.640,67 €	44.640,67 €	0,00 €	22.320,34 €	15.000,00 €	10.000,00 €	**32.320,34 €**	**Ammissibile e finanziabile**
39	omissis	DI MAIO CIRO*	94250196717	**43,00**	54.766,37 €	54.766,37 €	0,00 €	27.383,19 €	15.000,00 €	10.000,00 €	**37.383,19 €**	**Ammissibile e finanziabile**
40	omissis	CANTATORE GRAZIA*	94250195289	**40,00**	58.560,06 €	58.560,06 €	0,00 €	29.280,03 €	15.000,00 €	10.000,00 €	**39.280,03 €**	**Ammissibile e finanziabile**
41	omissis	FRAGASSO NICOLA*	94250196006	**40,00**	67.683,84 €	67.683,84 €	0,00 €	33.841,92 €	15.000,00 €	10.000,00 €	**43.841,92 €**	**Ammissibile e finanziabile**
42	omissis	BOMBINI MAURO	94250195917	**37,50**	43.795,90 €	43.795,90 €	0,00 €	21.897,95 €	15.000,00 €	10.000,00 €	**31.897,95 €**	**Ammissibile e finanziabile**
43	omissis	PORCELLI FABIO GIUSEPPE*	94250197111	**35,00**	35.980,08 €	34.513,00 €	1.467,08 €	17.256,50 €	0,00 €	0,00 €	**17.256,50 €**	**Ammissibile e finanziabile**
44	omissis	DE NICHILO DIAMANTE BARBARA ANNUNZIATA*	94250197103	**35,00**	41.050,78 €	39.716,35 €	1.334,43 €	19.858,18 €	0,00 €	0,00 €	**19.858,18 €**	**Ammissibile e finanziabile**
45	omissis	MASTROGIACOMO GIULIA*	94250196477	**35,00**	54.752,55 €	48.488,78 €	6.263,77 €	24.244,39 €	15.000,00 €	10.000,00 €	**34.244,39 €**	**Ammissibile e finanziabile**
46	omissis	LOVINO SERGIO*	94250195446	**35,00**	82.000,00 €	82.000,00 €	0,00 €	35.000,00 €	0,00 €	0,00 €	**35.000,00 €**	**Ammissibile e finanziabile**
47	omissis	PALUMBO SAVINO	94250195891	**34,00**	33.000,00 €	30.420,00 €	2.580,00 €	11.426,44 €	15.000,00 €	10.000,00 €	**21.426,44 €**	**Ammissibile e finanziabile**
48	omissis	PAPAGNI NICOLETTA	94250195248	**33,00**	69.698,10 €	69.698,10 €	0,00 €	34.849,05 €	15.000,00 €	10.000,00 €	**44.849,05 €**	**Ammissibile**
49	omissis	DE NICOLO PIETRO AUGUSTO*	94250196410	**30,00**	69.622,35 €	69.622,35 €	0,00 €	34.811,18 €	15.000,00 €	10.000,00 €	**44.811,18 €**	**Ammissibile**
50	omissis	CANNONE GIOVANNI*	94250195883	**30,00**	69.672,79 €	69.672,79 €	0,00 €	34.836,40 €	15.000,00 €	10.000,00 €	**44.836,40 €**	**Ammissibile**
51	omissis	AMA SRL*	94250196972	**30,00**	70.731,95 €	69.410,73 €	1.321,22 €	34.705,37 €	15.000,00 €	10.000,00 €	**44.705,37 €**	**Ammissibile**
52	omissis	AMATO VINCENZO & C.S.A.S*	94250194555	**30,00**	70.002,81 €	70.002,81 €	0,00 €	35.000,00 €	15.000,00 €	10.000,00 €	**45.000,00 €**	**Ammissibile**
53	omissis	AZ.AGR.NICOLA DE RUVO*	94250197608	**30,00**	261.336,00 €	261.336,00 €	0,00 €	35.000,00 €	15.000,00 €	10.000,00 €	**45.000,00 €**	**Ammissibile**

(*) Per i casi di parità di punteggio, sono stati applicati i criteri previsti dall'Avviso Pubblico, paragrafo 16 "Attribuzione dei punteggi, formulazione e pubblicazione della graduatoria" in cui è disciplinato che "in caso di ex-aequo, ovvero nei casi di parità di punteggio conseguito tra due o più operazioni, sarà data priorità alle Domande di Sostegno che richiedono un investimento minore. In caso di uguale costo degli investimenti si procederà al sorteggio".

f.to Il Responsabile del Procedimento
(Dott. Angelo Farinola)

ALLEGATO B
ALLA DETERMINA RUP N. 21 DEL 15/07/2020

ELENCO DELLE DOMANDE NON AMMISSIBILI

AZIONE 2 – INTERVENTO 2.1 - SOTTO-INTERVENTO 2.1.1 "AIUTI ALL'AVVIAMENTO DI ATTIVITÀ EXTRA-AGRICOLE NELLE ZONE RURALI" E SOTTO-INTERVENTO 2.1.2 "INVESTIMENTI NELLA CREAZIONE E NELLO SVILUPPO DI ATTIVITÀ EXTRA-AGRICOLE" – SSL GAL PONTE LAMA S.C.AR.L. 2014-2020
BANDO "START&GO"
AVVISO PUBBLICO APPROVATO CON VERBALE DEL CONSIGLIO DI AMMINISTRAZIONE DEL 19/11/2018 PUBBLICATO SUL BURP N. 44 DEL 24/04/2019

Numero ordine	CUAA	Soggetto richiedente	Numero DdS	Motivo di esclusione
1	omissis	SPADAVECCHIA ILARIO	94250196832	DdS non ammissibile in quanto non risulta il possesso del codice ATECO relativo all'attività per cui si richiede il finanziamento, così come disciplinato espressamente dall'Avviso Pubblico nei paragrafi 9 e 13
2	omissis	SCISCIOLI FRANCA	94250197426	DdS non ammissibile in quanto attività che ha ad oggetto la commercializzazione di prodotti compresi nell'Allegato 1 del TFUE , così come disciplinato espressamente dall'Avviso Pubblico nel paragrafo 10
3	omissis	MICHELL SRL	94250197509	DdS oggetto di rinuncia con comunicazione a mezzo PEC acquisita agli atti del GAL Prot. n. 130 del 26/02/2020
4	omissis	SIMONE BARBARA	94250196295	DdS oggetto di rinuncia con comunicazione a mezzo PEC acquisita agli atti del GAL Prot. n. 482 del 05/06/2020
5	omissis	S.S.D. SEVEN TOWERS A R.L.	94250196295	DdS oggetto di rinuncia per mancata ricezione della documentazione prevista al paragrafo 17 "Istruttoria Tecnico Amministrativa e concessione del sostegno" dell'Avviso pubblico
6	omissis	LINO SRLS	94250196295	DdS oggetto di rinuncia per mancata ricezione della documentazione prevista al paragrafo 17 "Istruttoria Tecnico Amministrativa e concessione del sostegno" dell'Avviso pubblico
7	omissis	DAV SRLS	94250196295	DdS oggetto di rinuncia per mancata ricezione della documentazione prevista al paragrafo 17 "Istruttoria Tecnico Amministrativa e concessione del sostegno" dell'Avviso pubblico
8	omissis	DI CEGLIE ANGELA	94250196295	DdS oggetto di rinuncia per mancata ricezione della documentazione prevista al paragrafo 17 "Istruttoria Tecnico Amministrativa e concessione del sostegno" dell'Avviso pubblico
9	omissis	PRETE GRAZIA BEB TEATRO	94250196295	DdS oggetto di rinuncia per mancata ricezione della documentazione prevista al paragrafo 17 "Istruttoria Tecnico Amministrativa e concessione del sostegno" dell'Avviso pubblico
10	omissis	APULIA PROJECT SOCIETÀ COOPERATIVA	94250196295	DdS oggetto di rinuncia per mancata ricezione della documentazione prevista al paragrafo 17 "Istruttoria Tecnico Amministrativa e concessione del sostegno" dell'Avviso pubblico

Il Responsabile del Procedimento
(Dott. Angelo Farinola)

GAL PONTE LAMA S.C.AR.L.
Corso Garibaldi n. 23 – 76011 Bisceglie (BT) – P. IVA 06986040720
Tel.: +39 080/9648571 | info@galpontelama.it | galpontelama@pec.it | www.galpontelama.it

GAL TERRA DEI MESSAPI

Avviso pubblicato sul BURP n. 101 del 5 settembre 2019, e integrato con determina del RUP pubblicata sul BURP n. 107 del 19/09/2019, per la presentazione di domande di sostegno – Azione 1 – Intervento 1.2 – investimenti funzionali al consolidamento e alla qualificazione dei sistemi artigianali e manifatturieri di qualità attraverso il sostegno alle strutture produttive esistenti e alla realizzazione di nuovi laboratori – Approvazione della graduatoria definitiva delle domande di sostegno ammissibili a finanziamento.

DETERMINAZIONE DEL RESPONSABILE UNICO
prot. n. 771 del 16 luglio 2020

Visto il Regolamento n. 1303/2013 del Parlamento Europeo e del Consiglio del 17 dicembre 2013 recante disposizioni comuni su Fondo Europeo di Sviluppo Regionale, sul Fondo Sociale Europeo, sul Fondo di Coesione, sul Fondo Europeo Agricolo Per lo Sviluppo Rurale e sul Fondo Europeo per gli Affari Marittimi e la Pesca e disposizioni generali sul Fondo Europeo di Sviluppo Regionale, sul Fondo Sociale Europeo, sul Fondo di Coesione e sul Fondo Europeo per gli Affari Marittimi e la Pesca, e che abroga il regolamento (CE) n. 1083/2006 del Consiglio;

Visto il Regolamento n. 1305/2013 del Parlamento Europeo e del Consiglio del 17 dicembre 2013 sul sostegno allo sviluppo rurale da parte del Fondo Europeo Agricolo per lo Sviluppo Rurale (FEASR) e che abroga il regolamento (CE) n. 1698/2005 del Consiglio;

Vista la Decisione della Commissione Europea C(2014) 8021 del 29/10/2014 di approvazione dell'accordo di Partenariato 2014-2020 con l'Italia e definizione delle modalità di applicazione dei Fondi Strutturali di Investimento e dei Programmi di Sviluppo Rurale (PSR);

Vista la Decisione della Commissione Europea C(2015) 8412 del 24/11/2015 che approva il Programma di Sviluppo Rurale (PSR) della Regione Puglia per il periodo di programmazione 2014-2020 ai fini della concessione di un sostegno da parte del FEASR;

Vista la Deliberazione della Giunta Regionale della Puglia n. 2424 del 30/12/2015 recante "Programma di Sviluppo Rurale della Puglia 2014-2020 – Approvazione definitiva e presa d'atto della Decisione della Commissione Europea del 24/11/2015, n. C(2015) 8412";

Viste le Decisioni di esecuzione C(2017) 499 del 25 gennaio 2017, C(2017) 3154 del 5 maggio 2017 e C(2017) 5454 del 27/7/2017 e C(2017) 7387 del 31/10/2017 nonché la C(2018) 5917del 06/09/2018 che approvano le modifiche al Programma di Sviluppo Rurale (PSR) della Regione Puglia per il periodo di programmazione 2014-2020; 94084 Bollettino Ufficiale della Regione Puglia – n. 141 del 05/12/2019;

Viste le "Linee guida sull'ammissibilità delle spese relative allo sviluppo rurale 2014-2020" adottate in Conferenza Stato-Regioni nella seduta del 09/05/2019;

Visto il Piano di Azione Locale del Gruppo di Azione Locale (GAL) Terra dei Messapi srl (di seguito per brevità, GAL Terra dei Messapi), approvato dalla Regione Puglia con Determinazione dell'Autorità di Gestione n. 178 del 3/09/2017;

Vista la Convenzione tra Regione Puglia e GAL Terra dei Messapi sottoscritta in data 10/10/2017 registrata in data 01/02/2018 presso l'Ufficio Territoriale di Bari dell'Agenzia delle Entrate al n. 387;

Visto il Regolamento interno del GAL Terra dei Messapi approvato dal Consiglio di Amministrazione (di seguito, per brevità, CdA) nella seduta del 28/02/2018 e s.m.i.;

Visto il verbale del CdA 22/05/2019 con la quale è stato approvato l'Avviso Pubblico per la presentazione delle domande di sostegno per l'Azione 1 – Intervento 1.2 – investimenti funzionali al consolidamento e alla qualificazione dei sistemi artigianali e manifatturieri di qualità attraverso il sostegno alle strutture produttive esistenti e alla realizzazione di nuovi laboratori" pubblicato sul BURP n. 101 del 05/09/2019;

Vista la determina del Responsabile Unico del Procedimento (di seguito, per brevità, RUP) del 16/09/2019 (prot. n. 905) pubblicata sul BURP n. 107 del 19/09/2019, con la quale sono state approvate modifiche al paragrafo 13 dell'avviso in oggetto;

Vista la determina del RUP del 04/11/2019 (prot. n. 1065) pubblicata sul BURP n. 131 del 14/11/2019 con la quale sono stati prorogati i termini di presentazione delle Domande di sostegno (di seguito, per brevità, DDS);

Vista la determina del RUP con la quale è stata nominata la Commisisone Tecnica di Valutazione (di seguito, per brevità, CTV) finalizzata alla verifica di ammissibilità delle DDS pervenute;

PRESO ATTO degli esiti dell'attività di valutazione effettuata dalla CTV, con i quali sono stati comunicati i punteggi attribuiti al progetto, l'investimento ammissibile a finanziamento a valere sull'intervento 1.2 e il totale contributo concedibile;

Vista la Determina del RUP prot. n. 516 del 12 maggio 2020 di approvazione della graduatoria provvisoria delle Domande di Sostegno ammissibili a finanziamento e pubblicate sul sito sito del GAL www.terradeimessapi.it;

PRESO ATTO degli esiti dell'attività di valutazione effettuata dalla CTV sulla documentazione prodotta dal beneficiario a seguito della comunicazione di ammissibilità del progetto;

Tutto ciò premesso, per le ragioni sopra riportate, il RUP

DETERMINA

- di prendere atto di quanto indicato nelle premesse e che qui si intende integralmente riportato;
- di approvare la graduatoria definitiva della DDS ammesse a finanziamento costituita da n. 1 DDS riportate nell'Allegato A, parte integrnte del presente provvedimento;
- di stabilire che l'intervento ammesso a beneficio dovrà essere concluso entro 18 mesi dalla data del provvedimento di concessione del sostegno;
- di stabilire che il beneficiario dovrà far pervenire entro 10 giorni dalla comunicazione di concessione, apposita comunicazione di accetazione del sostegno, via PEC all'indirizzo di posta elettronica certificata info@pec.terradeimessapi.it
- di stabilire che il presente provvedimento sarà pubblicato sul Bollettino Ufficiale della Regione Puglia (BURP) e sul sito del GAL "Terra dei Messapi" www.terradeimessapi.it.

Mesagne, lì 16/07/2020

Il R.U.P.
ANTONIO LEGITTIMO

Allegato A)

GRUPPO DI AZIONE LOCALEGAL
"Terra dei Messapi" Srl

Reg. (UE) n. 1305/2013 - PSR PUGLIA 2014/2020

Misura 19 "Sostegno allo Sviluppo locale di tipo partecipativo" --Sottomisura 19.2 "Sostegno all'esecuzione nell'ambito degli interventi della strategia" -- Strategia di Sviluppo Locale (SSL) "ARTHAS"

Azione 1 "Valorizzazione del tessuto produttivo esistente e implementazione di nuove realtà imprenditoriali per lo sviluppo delle filiere produttive locali accrescendo l'attrattività Territoriale"

Intervento 1.2 – investimenti funzionali al consolidamento e alla qualificazione dei sistemi artigianali e manifatturieri di qualità attraverso il sostegno alle strutture produttive esistenti e alla realizzazione di nuovi laboratori

BANDO PUBBLICO identificativo SIAN n. 34922 – BURP n. 101 del 5 settembre 2019 e s.m.i.

OGGETTO: GRADUATORIA DEFINITIVA delle DDS ammissibili a finanziamento

NUMERO DDS	CUP	RICHIEDENTE	PUNTI	INVESTIMENTO RICHIESTO INT. 1.2	INVESTIMENTO AMMISSIBILE INT. 1.2	CONTRIBUTO CONCEDIBILE INT. 1.2
94250203125	B84H20000030006	Palermo Ettorina Seconda Tamara	50	43.192,62	43.192,62	21.596,31

Mesagne, lì 16/07/2020

GAL TERRE DI MURGIA

DETERMINAZIONE DEL RESPONSABILE UNICO DEL PROCEDIMENTO N. 05 DEL 14/07/2020.

Approvazione graduatoria definitiva delle Domande di Sostegno ammissibili a finanziamento - AZIONE 1 INTERVENTO 1.1 - Interventi legati all'avviamento di start-up, microimprese e delle piccole e medie imprese per attività extra agricole innovative;

INTERVENTO 1.2 - Interventi legati agli investimenti diretti all'aumento della competitività e dell'innovazione del comparto delle microimprese locali; I° Bando "Startup-il Futuro è Rurale".

PSR Puglia 2014/2020

Misura 19 "Sostegno allo sviluppo locale LEADER"

MISURA 19 "SOSTEGNO ALLO SVILUPPO LOCALE LEADER"

SOTTOMISURA 19.2 "SOSTEGNO ALL'ESECUZIONE NELL'AMBITO DEGLI INTERVENTI DELLA STRATEGIA"

Piano di Azione Locale (PAL) 2014/2020 GAL Terre di Murgia

AZIONE 1 - Supporto alla creazione di imprese, innovazione e diversificazione delle attività e del reddito

INTERVENTO 1.1 - Interventi legati all'avviamento di start-up, microimprese e delle piccole e medie imprese per attività extra agricole innovative;

INTERVENTO 1.2 - Interventi legati agli investimenti diretti all'aumento della competitività e dell'innovazione del comparto delle microimprese locali;

I° Bando "Startup-il Futuro è Rurale"

Approvazione graduatoria definitiva delle Domande di Sostegno ammissibili a finanziamento.

Il Responsabile Unico del Procedimento

VISTO il Regolamento (UE) n. 1303/2013 del Parlamento Europeo e del Consiglio del 17/12/2013 recante disposizioni comuni sul Fondo europeo di sviluppo regionale, sul Fondo sociale europeo, sul Fondo di coesione, sul Fondo europeo agricolo dello sviluppo rurale e sul Fondo europeo degli affari marittimi e la pesca e disposizioni generali sul Fondo europeo di sviluppo regionale, sul Fondo sociale europeo, sul Fondo di coesione, sul Fondo europeo agricolo dello sviluppo rurale e sul Fondo europeo degli affari marittimi e la pesca, e che abroga il Regolamento (CE) n. 1083/2006 del Consiglio;

VISTO il Regolamento (UE) n. 1305/2013 del Parlamento Europeo e del Consiglio del 17/12/2013 sul sostegno allo sviluppo rurale da parte del Fondo europeo agricolo dello sviluppo rurale (FEASR) e che abroga il Regolamento (CE) n. 1698/2005 del Consiglio;

VISTA la Decisione della Commissione Europea C(2014) 8021 del 29/10/2014 di approvazione dell'Accordo di Partenariato 2014-2020 con l'Italia e definizione delle modalità di applicazione dei Fondi Strutturali di Investimento e dei Programmi di Sviluppo Rurale (PSR);

VISTA la Decisione della Commissione Europea C(2015) 8412 del 24/11/2015 che approva il Programma di Sviluppo Rurale della Regione Puglia per il periodo di programmazione 2014-2020 ai fini della concessione di un sostegno da parte del FEASR;

VISTA la Deliberazione della Giunta Regionale della Puglia n. 2424 del 30/12/2015 recante "Programma di Sviluppo Rurale della Puglia 2014-2020 – Approvazione definitiva e presa d'atto della Decisione della Commissione Europea del 24/11/2015, n. C(2015) 8412";

VISTE le Decisioni di esecuzione C(2017) 499 del 25 gennaio 2017, C(2017) 3154 del 5 maggio 2017 e C(2017) 5454 del 27/7/2017 e C(2017) 7387 del 31/10/2017 nonché la C(2018) 5917 del 06/09/2018 che approvano le modifiche al Programma di Sviluppo Rurale (PSR) della Regione Puglia per il periodo di programmazione 2014-2020;

VISTE le "Linee guida sull'ammissibilità delle spese relative allo sviluppo rurale 2014-2020" adottate in Conferenza Stato-Regioni nella seduta del 09/05/2019;

VISTO il Piano di Azione Locale del Gruppo di Azione Locale Terre di Murgia S.C.AR.L. (di seguito, per brevità, GAL Terre di Murgia), approvato dalla Regione Puglia con Determinazione dell'Autorità di Gestione n. 178 del 13/09/2017;

VISTA la Convenzione tra Regione Puglia e GAL Terre di Murgia sottoscritta in data 08/11/2017 registrata in data 11/01/2018 presso l'Ufficio Territoriale di BARI dell'Agenzia delle Entrate al n. 284;

VISTO il Regolamento interno del GAL Terre di Murgia approvato dal Consiglio di Amministrazione (di seguito, per brevità, CdA) nella seduta del 21/11/2017;

VISTO il verbale del CdA del 10/05/2019 con il quale è stato approvato l'Avviso Pubblico relativo all'Azione 1 - Intervento 1.1 / 1.2 pubblicato sul BURP n. 81 del 18/07/2019;

VISTO il verbale del CdA del 18/11/2019 con il quale è stata nominata la Commissione Tecnica di Valutazione (CTV) finalizzata alla verifica di ammissibilità delle DdS pervenute;

PRESO ATTO degli esiti dell'attività di valutazione effettuata dalla CTV, con i quali sono stati comunicati i punteggi attribuiti a ciascun progetto, l'investimento ammissibile a finanziamento a valere sull'Intervento 1.2, il premio ammissibile a valere sull'Intervento 1.1 e il contributo concedibile;

VISTA la determinazione del RUP n.2 del 13/02/2020 pubblicata sul BURP n.22 del 20/02/2020 di approvazione della graduatoria provvisoria delle domande di sostegno ammissibili a finanziamento;

PRESO ATTO del verbale di CdA del 09 aprile 2020 con il quale sono stati prorogati i termini di presentazione della documentazione prevista dall'art. 17 del bando delle domande di sostegno risultate ammissibili a finanziamento nella graduatoria provvisoria;

VISTA la determinazione del RUP n. 3 del 10/04/2020 pubblicata sul BURP n.53 del 16/04/2020 di proroga dei termini di presentazione della documentazione prevista dall'art. 17 del bando delle domande di sostegno risultate ammissibili a finanziamento nella graduatoria provvisoria;

VISTA la determinazione del RUP n.4 del 15/04/2020 pubblicata sul BURP n.61 del 30/04/2020 di approvazione della graduatoria provvisoria in rettifica delle domande di sostegno ammissibili a finanziamento;

PRESO ATTO degli esiti dell'attività di valutazione effettuata dalla CTV, sulla documentazione prodotta dai beneficiari a seguito della comunicazione di ammissibilità del progetto;

PRESO ATTO della rinuncia dei seguenti beneficiari, come riportato nell'allegato B, parte integrante del presente provvedimento:

N.	Denominazione / Ragione sociale	Domanda sostegno	punteggio	Investimento ammissibile (Intervento 1.2)	Contributo concedibile (Intervento 1.2)	Premio concedibile (Intervento 1.1)	Ammissibile (Si/NO)
1	TERRE DI ALTAMURA SRL	94250196931	60	€ 59.640,00	€ 29.820,00	€ 15.000,00	NO
2	CELLAMARE DONATO	94250196873	50	€ 63.320,40	€ 31.660,20	€ 15.000,00	NO

Tutto ciò premesso, per le ragioni sopra riportate, il Responsabile del Procedimento

DETERMINA

- di approvare la graduatoria definitiva delle domande di sostegno ammissibili a finanziamento costituita da n. 24 domande di sostegno riportate nell'allegato A, parte integrante del presente provvedimento;
- di stabilire che gli interventi ammessi a beneficio dovranno essere avviati entro 9 mesi dalla data di concessione del sostegno ed essere conclusi entro 18 mesi dalla data del provvedimento;
- di stabilire che il beneficiario dovrà far pervenire apposita comunicazione di avvio attività, secondo il modello Allegato H al bando, via PEC all'indirizzo di posta elettronica certificata galterredimurgia@pec.it
- di stabilire che il presente provvedimento sarà pubblicato sul Bollettino Ufficiale della Regione Puglia (BURP) e sul sito del GAL www.galterredimurgia.it

Il Responsabile Unico del Procedimento
(dott. Pasquale Lorusso)

AGENZIA DI SVILUPPO LOCALE
LOCAL DEVELOPMENT AGENCY

FONDO EUROPEO AGRICOLO PER LO SVILUPPO RURALE: L'EUROPA INVESTE NELLE ZONE RURALI

MINISTERO DELLE POLITICHE AGRICOLE ALIMENTARI E FORESTALI

REGIONE PUGLIA

PSR Puglia 2014/2020
Misura 19 "Sostegno allo sviluppo locale LEADER"
MISURA 19 "SOSTEGNO ALLO SVILUPPO LOCALE LEADER"
SOTTOMISURA 19.2 "SOSTEGNO ALL'ESECUZIONE NELL'AMBITO DEGLI INTERVENTI DELLA STRATEGIA"
Piano di Azione Locale (PAL) 2014/2020 GAL Terre di Murgia

Allegato A alla Determina n.5 del 14/07/2020 "graduatoria definitiva delle Domande di Sostegno ammesse a finanziamento"

N.	Denominazione / Ragione Sociale	Domanda di sostegno	Punteggio	Investimento ammesso (Intervento 1.2)	Contributo concesso (Intervento 1.2)	Premio concesso (Intervento 1.1)	Totale contributo (Intervento 1.1+ intervento 1.2)
1	STANO ANNALISA	94250196915	80,0	€ 69.337,21	€ 34.668,61	€ 15.000,00	€ 49.668,61
2	BITETTI GIOVANNI	94250195339	75,0	€ 69.861,75	€ 34.930,88	€ 15.000,00	€ 49.930,88
3	MILSIM S.R.L.S.	94250196766	72,5	€ 72.114,00	€ 35.000,00	€ 15.000,00	€ 50.000,00
4	NATUZZI LUIGI	94250197228	65,0	€ 37.950,00	€ 18.975,00	€ 15.000,00	€ 33.975,00
5	DE MARCO FRANCESCO	94250196808	65,0	€ 70.000,00	€ 35.000,00	€ 15.000,00	€ 50.000,00
6	TEOT FILIPPO	94250196923	65,0	€ 89.000,00	€ 35.000,00	€ 15.000,00	€ 50.000,00
7	CICCARONE GIUSEPPE	94250197186	65,0	€ 110.343,62	€ 35.000,00	€ 15.000,00	€ 50.000,00
8	ANTICA OSTERIA PEIN ASSUTT S.N.C.	94250196865	62,5	€ 65.597,25	€ 32.798,63	€ 15.000,00	€ 47.798,63
9	MASSARO ROBERTO	94250196790	60,0	€ 69.918,04	€ 34.959,02	€ 15.000,00	€ 49.959,02
10	RISTOR CO SRL	94250196428	60,0	€ 71.603,00	€ 35.000,00	€ 15.000,00	€ 50.000,00
11	BIANCAMANO SOCIETA' COOPERATIVA SOCIALE	94250197020	60,0	€ 75.116,04	€ 35.000,00	€ 15.000,00	€ 50.000,00
12	ALTA STAMPA SOCIETA' A RESPONSABILITA' LIMITATA	94250196857	57,5	€ 91.010,00	€ 35.000,00	€ 15.000,00	€ 50.000,00
13	SA.RO.GI SRL	94250196725	55,0	€ 32.529,00	€ 16.264,50	€ 15.000,00	€ 31.264,50
14	LUXFORMITALIA SOCIETA' A RESPONSABILITA' LIMITATA	94250196758	55,0	€ 42.040,00	€ 21.020,00	€ 15.000,00	€ 36.020,00
15	SQUICCIARINI MARIA ROSARIA	94250196774	55,0	€ 69.234,00	€ 34.617,00	€ 15.000,00	€ 49.617,00
16	NATUZZI SABINO	94250196907	55,0	€ 85.089,63	€ 35.000,00	€ 15.000,00	€ 50.000,00
17	V-ORBIT S.R.L.	94250196535	50,0	€ 33.027,12	€ 16.513,56	€ 15.000,00	€ 31.513,56
18	FARIELLO MARIA CRISTINA	94250195578	50,0	€ 69.789,88	€ 34.894,94	€ 15.000,00	€ 49.894,94
19	FERORELLI GIUSEPPE	94250196824	50,0	€ 70.000,00	€ 35.000,00	€ 15.000,00	€ 50.000,00
20	COLAFELICE LEONARDO	94250197491	45,0	€ 90.000,00	€ 35.000,00	€ 15.000,00	€ 50.000,00
21	ROYAL ENGLISH COLLEGE DI FERORELLI LAURA C. S.A.S.	94250197319	42,5	€ 68.640,00	€ 34.320,00	-	€ 34.320,00
22	2 ROUND DI CAPPIELLO VITO FERRANTE ANTONIO SNC	94250197194	40,0	€ 34.150,00	€ 17.075,00	€ 15.000,00	€ 32.075,00
23	POPOLIZIO DONATO SAVERIO	94250196402	40,0	€ 43.039,00	€ 21.519,50	€ 15.000,00	€ 36.519,50
24	GUSTOVERO SOCIETA' A RESPONSABILITA' LIMITATA	94250196881	40,0	€ 92.650,00	€ 35.000,00	€ 15.000,00	€ 50.000,00

Il Responsabile Unico del Procedimento

(dott. Pasquale Lorusso)

AGENZIA DI SVILUPPO LOCALE
LOCAL DEVELOPMENT AGENCY

FONDO EUROPEO AGRICOLO PER LO SVILUPPO RURALE: L'EUROPA INVESTE NELLE ZONE RURALI

MINISTERO DELLE POLITICHE AGRICOLE ALIMENTARI E FORESTALI

REGIONE PUGLIA

PSR Puglia 2014/2020
Misura 19 "Sostegno allo sviluppo locale LEADER"
MISURA 19 "SOSTEGNO ALLO SVILUPPO LOCALE LEADER"
SOTTOMISURA 19.2 "SOSTEGNO ALL'ESECUZIONE NELL'AMBITO DEGLI INTERVENTI DELLA STRATEGIA"
Piano di Azione Locale (PAL) 2014/2020 GAL Terre di Murgia

Allegato B alla Determina n.5 del 14/07/2020 "elenco domande non ammissibili "

N.	CUAA	Soggetto richiedente	Numero DdS	Motivo di esclusione
1	omissis	TERRE DI ALTAMURA SRL	94250196931	DdS oggetto di rinuncia con comunicazione a mezzo PEC acquisita agli atti del GAL Prot. n. 236 del 12/03/2020
2	omissis	CELLAMARE DONATO	94250196873	DdS oggetto di rinuncia per mancata ricezione della documentazione prevista al paragrafo 17 "Istruttoria Tecnico Amministrativa e concessione del sostegno" dell'Avviso pubblico

Il Responsabile Unico del Procedimento

(dott. Pasquale Lorusso)

GAL VALLE D'ITRIA

Proroga del termine di presentazione delle domande di sostegno Bando pubblico - Azione 3 – Intervento 1 "Realizzazione di aree di sosta per camper ed agri-campeggi".

DETERMINA DEL RESPONSABILE UNICO DEL PROCEDIMENTO
N. 25 DEL 15/07/2020

OGGETTO: PSR PUGLIA 2014/2020 – MISURA 19 – SOTTOMISURA 19.2 "SOSTEGNO ALL'ESECUZONE NELL'AMBITO DEGLI INTERVENTI DELLA STRATEGIA" – SSL DEL GAL VALLE D'ITRIA **– BANDO PUBBLICO AZIONE 3** INTEGRAZIONE TRA SISTEMA DI ACCOGLIENZA E CRESCITA SOSTENIBILE DELLE AREE COSTIERE **INTERVENTO 1** REALIZZAZIONE DI AREE DI SOSTA PER CAMPER ED AGRI-CAMPEGGI**: PROROGA DEL TERMINE DI PRESENTAZIONE DELLE DOMANDE DI SOSTEGNO**

Il Responsabile Unico del Procedimento

VISTO il Regolamento (UE) n. 1303/2013 del Parlamento europeo e del Consiglio del 17/12/2013 recante disposizioni comuni sul Fondo europeo di sviluppo regionale, sul Fondo sociale europeo, sul Fondo di coesione, sul Fondo europeo agricolo dello sviluppo rurale e sul Fondo europeo degli affari marittimi e la pesca e disposizioni generali sul Fondo europeo di sviluppo regionale, sul Fondo sociale europeo, sul Fondo di coesione e sul Fondo europeo per gli affari marittimi e la pesca, e che abroga il Reg. (CE) n. 1083/2006 del Consiglio;

VISTO il Regolamento (UE) n. 1305/2013 del Parlamento europeo e del Consiglio del 17/12/2013 sul sostegno allo sviluppo rurale da parte del FEASR e che abroga il Reg. (CE) n. 1698/2005 del Consiglio;

VISTA la Decisione del 29 ottobre 2014, C(2014) 8021 con la quale la Commissione Europea ha approvato l'Accordo di Partenariato 2014-2020 con l'Italia e definisce le modalità di applicazione dei fondi SIE (fondi strutturali di investimento) e dei programmi di sviluppo rurale;

VISTA la Decisione del 24 novembre 2015, C(2015) 8412 con la quale Commissione Europea ha approvato il Programma di Sviluppo Rurale della Regione Puglia per il periodo di programmazione 2014-2020 ai fini della concessione di un sostegno da parte del FEASR;

VISTA la Deliberazione di Giunta della Regione Puglia n. 2424 del 30 dicembre 2015, pubblicata sul BURP n. 3 del 19 gennaio 2016, "Programma di Sviluppo Rurale della Puglia 2014 - 2020 Approvazione definitiva e presa d'atto della Decisione della Commissione Europea del 24/11/2015, n. C(2015) 8412", che ha preso atto dell'avvenuta approvazione da parte della Commissione Europea del Programma di Sviluppo Rurale della Regione Puglia;

VISTE le Decisioni di esecuzione C(2017) 499 del 25/01/2017, C(2017) 3154 del 05/05/2017, e C(2017) 5454 27/07/2017 e C(2017) 7378 del 31/10/2017 nonché la C (2018) 5917 del 06/09/2018 che approvano le modifiche al Programma di Sviluppo Rurale della Regione Puglia per il periodo di programmazione 2014-2020;

VISTE le "Linee guida sull'ammissibilità delle spese relative allo sviluppo rurale 2014-20250" adottate in Conferenza Stato-Regioni nella seduta del 09/05/2019;

VISTO il Piano di Azione Locale del GAL Valle d'Itria, approvato dalla Regione Puglia con Determinazione dell'Autorità di Gestione n. 178 del 13/09/2017 e pubblicata nel BURP n. 110 del 21/09/2017;

VISTA la Convenzione tra Regione Puglia e GAL Valle d'Itria sottoscritta in data 09/11/2017, e registrata in data 11/01/2018 presso l'Ufficio Territoriale di Bari dell'Agenzia delle Entrate al n. 297;

VISTO il Regolamento di funzionamento interno del GAL Valle d'Itria approvato dal Consiglio di Amministrazione nella seduta del 19/02/2018;

VISTO il verbale del CdA del 04/04/2019 con il quale è stato approvato il bando pubblico, relativo all'**Intervento 1 "**Realizzazione di aree di sosta per camper ed agri-campeggi", pubblicato sul B.U.R.P. n. 43 del 18/04/2019;

VISTO il decreto del 07/04/2020 con il quale si procedeva alla riapertura del bando nell'ambito della procedura

di attuazione prevista “bando aperto-stop and go” che consente la possibilità di presentare domande sino al completo utilizzo delle risorse finanziarie attribuite;

VISTO la determina n. 12 del 07/04/2020 che ha fissato al giorno 01/06/2020 la scadenza per il rilascio nel portale SIAN, e al 08/06/2020 la scadenza periodica per la presentazione al GAL della Domanda di Sostegno rilasciata nel portale SIAN, corredata di tutta la documentazione richiesta, indicata al paragrafo 13;

VISTO la determina n. 16 del 20/05/2020 con la quale è stato fissato al giorno 15/07/2020 la scadenza per il rilascio nel portale SIAN, e al 22/07/2020 la scadenza periodica per la presentazione al GAL della Domanda di Sostegno rilasciata nel portale SIAN, corredata di tutta la documentazione richiesta, indicata al paragrafo 13;

TENUTO CONTO

- del persistere dello stato di emergenza causa COVID-19 di cui alla delibera del Consiglio dei Ministri del 31/01/2020 e fino al D.L. 18 del 17/03/2020;
- delle misure per il contenimento dell’emergenza Covid-19 nella cosiddetta “Fase due” introdotte con PDCM del 26/04/2020;
- dell’informativa urgente del 30/04/2020 sulle iniziative del Governo per la riapertura delle attività economiche;

CONSIDERATO

- il nuovo quadro di convivenza con la pandemia che resta comunque di emergenza e segnata dalla presenza del coronavirus che seppur in misura sempre minore è ancora presente;
- il difficile e delicato momento che si continua a vivere nonostante tutte le misure messe in atto per consentire l’avvio delle attività economiche;

tutto ciò premesso e per le motivazioni innanzi esposte, il RUP

DETERMINA

- di prorogare al giorno **30/09/2020** (farà fede il timbro apposto sul plico dall’ufficio postale o dal corriere accettante), il termine della scadenza periodica per la presentazione al GAL della Domanda di Sostegno rilasciata nel portale SIAN, corredata di tutta la documentazione richiesta, indicata al paragrafo 13;
- di prorogare i termini di operatività del portale SIAN alle **ore 24:00 del 24/09/2020** il termine finale indicato al paragrafo 13;
- di pubblicare il presente provvedimento sul Bollettino Ufficiale della Regione Puglia (BURP) e sul sito del GAL www.galvalleditria.it.

Il Responsabile Unico di Procedimento
(dott. Antonio Cardone)

Avvisi

REGIONE PUGLIA SERVIZIO AMMINISTRAZIONE DEL PATRIMONIO

Comune di Fasano (BR) – Pubblicazione ai sensi dell'art. 8 del Regolamento regionale n. 15 del 24 luglio 2017 di istanza ai fini alienativi. Richiedente: Eredi Scianaro.

LA DIRIGENTE DEL SERVIZIO AMMINISTRAZIONE DEL PATRIMONIO

VISTI :

-l'art. 6 della Legge 02/05/1976 n.183 con cui si dispone che le opere realizzate dalla ex CASMEZ siano trasferite alle Regioni competenti per territorio;

-l'art. 139 del T.U. delle Leggi per gli interventi del Mezzogiorno approvato con D.P.R. n. 218 del 06/03/1978;

-il D.P.G. R. n. 491 del 16/08/2019 costituente titolo per il trasferimento in proprietà della Regione Puglia di particelle della provincia di Brindisi, realizzate dalla ex CASMEZ;

-la Delibera di Giunta Regionale n. 299 del 10/03/2020 di autorizzazione alla sdemanializzazione di n. 30 particelle nella provincia di Brindisi, dichiarate inservibili dall'Acquedotto Pugliese s.pa.;

AI SENSI

dell'art. 8 del Regolamento Regionale n.15 del 24 luglio 2017,

RENDE NOTO

a) che con istanza prot. n° 14005. del 11/10/2016, il sig. Scianaro Giovanni, …omissis…, in qualità di procuratore legale degli eredi Scianaro, …omissis…, ha chiesto alla Sezione Demanio e Patrimonio della Regione Puglia, l'acquisto della particella 195 FG 41, ricadente nel Comune di Fasano (BR), della superficie totale di mq. 340, facente parte del tratto di condotta idrica sottesa realizzata su terreno di proprietà Regione Puglia ma a servizio di un pozzo di proprietà dei medesimi eredi Scianaro, il tutto intercluso da altre aree appartenenti agli stessi richiedenti;
b) che l'istanza è depositata presso la Regione Puglia Sezione Demanio e Patrimonio-Servizio Amministrazione del Patrimonio, struttura provinciale di Brindisi;
   Responsabile del procedimento: responsabile P.O. Antonella Rubino,
   indirizzo pec: serviziodemaniopatrimonio.bari@pec.rupar.puglia.it;
c) che entro 20 giorni dalla data di pubblicazione del presente Avviso sul Bollettino Ufficiale della Regione Puglia e, contestualmente, all'Albo pretorio del comune di Fasano, possono essere presentate osservazioni alla Regione Puglia, Sezione Demanio e Patrimonio - Servizio Amministrazione del patrimonio – via Gentile, 52 71026 Bari.

LA DIRIGENTE DEL SERVIZIO
dott.ssa Anna Antonia De Domizio

AGENZIA TERRITORIALE DELLA REGIONE PUGLIA PER IL SERVIZIO DI GESTIONE DEI RIFIUTI

Avviso presentazione dell'istanza per il rilascio del provvedimento di VIA nell'ambito del provvedimento autorizzatorio unico regionale in materia ambientale

L'agenzia regionale AGER con sede legale in Modugno (BA) Via Delle Magnolie N° 6/8 comunica di aver presentato alla Regione Puglia, ai sensi dell'art.27bis del D.Lgs. 152/2006, istanza per l'avvio del procedimento di Valutazione di Impatto Ambientale del **PROGETTO DEFINITIVO DI UN IMPIANTO FINALIZZATO AL TRATTAMENTO E RECUPERO DI RIFIUTI DA SPAZZAMENTO STRADALE UBICATO NEL COMUNE DI MOLFETTA (BA)"**
e per il rilascio del provvedimento di VIA nell'ambito del provvedimento unico in materia ambientale con richiesta di acquisizione dei seguenti titoli ambientali:

- Autorizzazione Unica per i nuovi impianti di smaltimento e di recupero dei rifiuti – art. 208 D.Lgs 152/06
- Autorizzazione alle emissioni in atmosfera - art. 269 del D.Lgs 152/06
- Accertamento di compatibilità paesaggistica ai sensi dell'art. 91 delle NTA del PPTR

Il progetto, di nuova realizzazione, rientra nella tipologia elencata nell'Allegato A Elenco A.2 della L.R. 11/2001 smi, al punto A.2.f), denominata "Impianti di smaltimento e recupero di rifiuti non pericolosi, con capacità superiore a 50 t/giorno, mediante operazioni di incenerimento o di trattamento di cui all'Allegato B, lettere D2 e da D8 a D11, e all'Allegato C, lettere da R1 a R9 del d.lgs 22/1997, ad esclusione degli impianti di recupero sottoposti alle procedure semplificate di cui agli articoli 31 e 33 del medesimo d.lgs 22/1997";

e non ricade parzialmente/completamente in aree naturali protette nazionali (L.394/1991) e/o comunitarie (siti della Rete Natura 2000).

Il progetto è localizzato a Molfetta, provincia di Bari, Città metropolitana di Bari, Regione Puglia e prevede l'avvio di un'attività di recupero, il cui obiettivo è quello di massimizzare il riutilizzo delle materie prime contenute nei prodotti derivanti dallo spazzamento stradale con un conseguente minor ricorso allo smaltimento in discarica, una riduzione degli impatti ambientali connessi alla loro gestione, ed un rafforzamento del valore economico del materiale di recupero, nell' ottica di preservare le risorse naturali.
La tecnologia su cui si basa il processo è quella del "Soil Washing" ovvero del lavaggio del materiale al fine di rimuoverne i contaminanti.

Il soil washing (SW) è una tecnologia di trattamento ex-situ per il lavaggio di terreni, suoli contaminati o rifiuti, che ha l'obiettivo di recuperare almeno il 60-70% dei materiali e di ridurre quindi, la quantità e la eventuale pericolosità dei rifiuti conferiti in discarica.

Rientra tra gli "Interventi volti all'ottimizzazione della gestione rifiuti urbani- Strategia nazionale in materia di trattamento e recupero dei rifiuti urbani differenziati", approvati con deliberazione di Giunta Regionale n. 209 del 05.02.2019.

Si tratta di una nuova realizzazione su un'area dove attualmente viene svolto il servizio di trasbordo rifiuti.

La documentazione è disponibile per la pubblica consultazione sul sito web della Regione Puglia Sezione VIA.

Ai sensi dell'art.24 comma 3 del D.Lgs.152/2006 entro il termine di 60 (sessanta) giorni dalla data di pubblicazione del presente avviso, chiunque abbia interesse può prendere visione del progetto e del relativo studio ambientale, presentare in forma scritta proprie osservazioni, anche fornendo nuovi o ulteriori elementi conoscitivi e valutativi, indirizzandoli alla Regione Puglia, Sezione Autorizzazioni Ambientali - Via Gentile n.52

- 70126 Bari; l'invio delle osservazioni può essere effettuato anche mediante posta elettronica certificata al seguente indirizzo: servizio.ecologia@pec.rupar.puglia.it

Il legale rappresentante
GRANDALIANO GIANFRANCO

COMUNE DI LECCE

Avvio di procedura di VAS per il Piano di Lottizzazione Convenzionata del Comparto 39 - Località Tagliatelle - tra via dei Ferrari e via del Ninfeo.

Comune di Lecce - Settore Pianificazione e Sviluppo del Territorio

AVVIO DI PROCEDURA DI VALUTAZIONE AMBIENTALE STRATEGICA PER IL PIANO DI LOTTIZZAZIONE CONVENZIONATA DEL COMPARTO 39 - LOCALITA' TAGLIATELLE - TRA VIA DEI FERRARI E VIA DEL NINFEO -

Oggetto: Piano di Lottizzazione Convenzionata del Comparto 39 – località tagliatelle – tra Via Dei Ferrari e Via Del Ninfeo - Procedura V.A.S. ai sensi dell'art. 9 della Legge Regionale n. 44/2012 e R.R. n. 18/2013.

Si rende noto che l'Amministrazione Comunale di Lecce – Settore Pianificazione e Sviluppo del Territorio, in qualità di autorità procedente, ha avviato il procedimento di Valutazione Ambientale Strategica, relativamente al *"Piano di Lottizzazione Convenzionata del Comparto 39 – in localita' tagliatelle - tra Via Dei Ferrari e Via Del Ninfeo"*, così come previsto dall'art. 12 del D.Lgs. 152/2006 e ss.mm.ii. e dall'art. 9 della Legge Regionale n. 44/2012.

Il Soggetto proponente è il Consorzio Parco del Ninfeo con sede S.P. Galugnano/Caprarica 0,500 - Galugnano (LE);

L'Autorità procedente è il Comune di Lecce – Settore Pianificazione e Sviluppo del Territorio – Ufficio P.R.G. con sede in viale Marche, 1;

L'Autorità competente è il Comune di Lecce - Settore Ambiente - Ufficio VAS - Viale A. Moro – 73100 Lecce -

La documentazione del Pdl in oggetto, compresi il rapporto ambientale, la sintesi non tecnica e la relazione archeologica - sono depositati per 60 (sessanta) giorni consecutivi dalla data di pubblicazione del presente avviso presso il Comune di Lecce – Settore Pianificazione e Sviluppo del Territorio – Ufficio P.R.G. con sede in viale Marche, 1.

La documentazione soprarichiamata è **inoltre pubblicata**:

- **sul sito internet dell'Autorità procedente al seguente indirizzo:** https://www.comune.lecce.it/settori/pianificazione-e-sviluppo-del-territorio/progetti/procedimenti-di-valutazione-ambientale-strategica

Chiunque sia interessato può prendere visione delle tavole progettuali del pdl, del Rapporto Ambientale, della sintesi non tecnica e della Relazione Archeologica e presentare eventuali osservazioni, anche fornendo ulteriori elementi conoscitivi e valutativi, all'autorità procedente (Comune di Lecce – Settore Pianificazione e Sviluppo del Territorio – Ufficio P.R.G.) ed all'autorità competente (Comune di Lecce - Settore Ambiente - Ufficio VAS), entro il termine previsto per il deposito.

Le osservazioni dovranno pervenire, direttamente al protocollo sito in piazza S. Oronzo oppure tramite la seguente Posta Elettronica Certificata: protocollo@pec.comune.lecce.it.

Trascorso il termine di cui sopra, le osservazioni pervenute, in conformità dell'art. 11 e 12 della l.R. n. 44/2012 e ss.mm.ii., verranno sottoposte all'esame dell'autorità competente.

Lì, 13 Luglio 2020

IL DIRIGENTE DEL SETTORE
ing. Maurizio GIUDO

SOCIETA' TRE TORRI ENERGIA

Avviso di presentazione istanza per l'avvio del procedimento autorizzatorio unico regionale con deposito dell'istanza per VIA.

PRESENTAZIONE DELL'ISTANZA PER L'AVVIO DEL PROCEDIMENTO AUTORIZZATORIO UNICO REGIONALE AI SENSI DELL'ART.27BIS D.LEGVO N.152/2006 E S.M.I CON DEPOSITO DELL'ISTANZA PER LA

VALUTAZIONE DI IMPATTO AMBIENTALE AI SENSI DELL'ART.23 D.LEGVo 152/2006

TRE TORRI ENERGIA s.r.l. con sede legale in Piazza del Grano n.3 - c.a.p. 39100 – BOLZANO, p.iva 03057990214, comunica di aver presentato in data 17 luglio 2020 alla Provincia di Brindisi – Settore Ambiente, l'istanza in oggetto e di aver depositato richiesta per la VALUTAZIONE DI IMPATTO AMBIENTALE ai sensi dell'art.23 del D.Lgs.152/2006, ai fini dell'istanza per l'avvio del procedimento autorizzatorio unico regionale per la realizzazione di:

Impianto di produzione energia elettrica rinnovabile da fonte solare fotovoltaica della potenza nominale di 25,82 MWp, ricadente nel Comune di San Pancrazio Salentino (BR), Comune di Erchie (BR), con opere di connessione ed infrastrutture alla RTN ricadenti nel Comune di Erchie (BR) denominato "TreTorri Energia"

compreso nella tipologia elencata nell'Allegato IV a alla Parte Seconda del D.Lgs. 152/2006 alla lettera 2b denominata "Impianti industriali non termici per la produzione di energia, vapore ed acqua calda con potenza complessiva superiore a 1 MW" di nuova realizzazione e non ricadente parzialmente/completamente in aree naturali protette nazionali (L.394/1991) e/o comunitarie (siti della Rete Natura 2000).

All'ISTANZA indicata in oggetto ai sensi dell'art.27bis TRE TORRI ENERGIA ha presentato altresi', all'autorità competente, un'istanza ai sensi dell'articolo 23, comma 1, allegando la documentazione e gli elaborati progettuali previsti dalle normative di settore per consentire la compiuta istruttoria tecnico-amministrativa finalizzata al rilascio di tutte le autorizzazioni, intese, concessioni, licenze, pareri, concerti, nulla osta e assensi comunque denominati, necessari alla realizzazione e all'esercizio del medesimo progetto e indicati puntualmente in apposito elenco predisposto dal proponente stesso. Nel presente avviso avviso al pubblico, di cui all'articolo 24, comma 2, sono altresì specificate le indicazione di ogni autorizzazione, intesa, parere, concerto, nulla osta, o atti di assenso richiesti come elenco allegato.

Il progetto in esame ha come scopo la realizzazione e messa in esercizio di un impianto di produzione da fonte solare fotovoltaica della potenza nominale di 25,82 MWp nel Comune di San Pancrazio Salentino (BR) ed Erchie (BR) con opere di connessione alla RTN ricadenti nel Comune di Erchie (BR). L'intera area di realizzazione dell'impianto di produzione, ricade in parte nel territorio del Comune di San Pancrazio Salentino (BR) ed in parte nel Comune di Erchie (BR). Dista dal Comune di Erchie (BR) di circa 6 km a SUD dal relativo centro abitato, mentre dista dal Comune di San Pancrazio Salentino (BR) di circa 8 Km a Ovest del centro abitato . L'area è ubicata nello specifico in Zona E – Agricola del vigente PRG di entrambi i Comuni.

L'impianto fotovoltaico avrà una potenza elettrica di immissione in rete pari a 25,82 MWp quale risultante dalla somma delle potenze elettriche di n.2 campi fotovoltaici distribuiti geograficamente in 2 aree distinte ed associati ad altrettante Cabine di Trasformazione BT/MT le quali, ricevute in ingresso le uscite dagli appositi inverter dislocati in campo ed aventi la funzione di convertire l'energia dal regime di corrente continua a quello di corrente alternata, svolgono la funzione di elevare la tensione dai 400 V BT ai 30 kV MT. Una rete di distribuzione in MT realizzata mediante cavi appositamente dimensionati consente di portare tutte le uscite delle Cabine di Trasformazione direttamente o indirettamente attraverso idonee Cabine di raccolta a seconda delle distanze e delle esigenze di ottimizzazione elettrica dell'impianto, verso una apposita Cabina di

smistamento che costituisce il punto a partire dal quale l'energia prodotta dall'impianto fotovoltaico, suddivisa in due gruppi di generazione, deve essere convogliata verso la Rete di Trasmissione Nazionale. L'elettrodotto di vettoriamento dell'energia prodotta dall'impianto fotovoltaico verrà realizzato per il collegamento elettrico della Cabina di Smistamento ad una apposita Sottostazione Elettrica Utente (SSEU) per la trasformazione della tensione di esercizio in MT a 30 kV alla tensione di consegna a 150 kV lato RTN. Tale elettrodotto da 30kV sarà del tipo interrato avente sezione di 500mmq per l'impianto posto ad est ed una lunghezza di ml 2700, mentre il cavo interrato 30Kv relativo all'rea ovest posto nel Comune di Erchie avrà una sezione di 50mmq ed una lunghezza di ml 130. Il percorso dell'elettrodotto esterno di vettoriamento dell'energia elettrica dalla Cabina di smistamento alla Sottostazione Elettrica Utente è del tipo interrato e sara' costituito da cavo interrato in150kV. La SSE Utente sarà collegata alla SE TERNA 150/380 kV "Erchie". Più precisamente, si prevede che la consegna avvenga in antenna tramite connessione in cavo all'attigua SE Terna "Erchie", su uno stallo della sezione 150 kV, condiviso con altro produttore. La condivisione dello stallo della SE Terna sarà reso possibile dalla realizzazione di un sistema di sbarre AT 150 kV a cui saranno collegato altri due produttori (Avetrana Energia S.r.l. e altro produttore). Il produttore Tre Torri Energia avrà lo stallo AT nell'ambito della stessa area di Avetrana Energia, mentre un altro produttore avrà a disposizione un'area dedicata. Ad ogni modo tutti e tre saranno collegati alle stesse sbarre AT.

L'area di intervento è contraddistinta al Catasto Terreni:

- Al Comune di Erchie (BR) foglio 37 p.lle 36 e 46 – 256, foglio 39 p.lla 11
- Al Comune di San Pancrazio Salentino (BR) Foglio 44 p.lle 16-13-14

Nella p.lla 46-256 del foglio 37 del Comune di Erchie (BR) ricade la cabina di connessione alla RTN. L'area totale di impianto fotovoltaico sommata a quella della sottostazione utente è pari a 29,83 ettari.

Gran parte della lunghezza degli elettrodotti interrati ricade in aree di competenza stradale. L'impianto occupa parzialmente o totalmente le particelle elencate. L'accessibilità al sito è buona ed è garantita da un'ottima viabilità comunale e provinciale. L'area dell' impianto si estende tutta nella contrada Tre Torri e si affaccia sulla provinciale Consortile Argentoni SP144 .

Il percorso dell'elettrodotto esterno di vettoriamento dell'energia elettrica dalla Cabina di smistamento alla Sottostazione Elettrica Utente di appena 300 ml è stato individuato privilegiando la posa interrata dei cavi sotto la sede stradale relativa a viabilità non asfaltata già esistente di proprietà comunale .

Componenti dell'impianto:
In estrema sintesi, l'impianto di generazione è costituito da:

a. 57.584 moduli fotovoltaici in silicio monocristallino (collettori solari) di potenza massima unitaria pari a 505 W;
b. 3.599 stringhe, ciascuna costituita da 16, 24 e 32 moduli da 505 W collegati in serie.
c. 12 cabinati (Shelter) preassemblati in stabilimento dal fornitore e contenti il gruppo conversione / trasformazione, ed in particolare gli Inverter Centralizzati che avranno complessivamente una potenza apparente (Sinv) pari a circa 28,6 ÷ 30 MVA per la conversione della corrente da c.c. a c.a. ed i trasformatori MT/BT per l'innalzamento di tensione a 30 kV. 12 Cabinati ricevono la corrente dai Quadri di Parallelo Stringhe; d. 6 Cabine di Campo (CdC) contenenti i Quadri BT ed MT. Le CdC saranno collegate fra loro in entra-esce tramite linee MT in cavo interrato a 30 kV;
e. Una Cabina di Smistamento, in cui viene raccolta tutta l'energia prodotta dall'impianto fotovoltaico (e quindi dalle CdC). Dalla CdS, tramite una linea MT in cavo interrato, l'energia prodotta viene trasferita alla SSE Utente.
f. Una Stazione Elettrica Utente (di nuova costruzione ed oggetto del seguente progetto) in cui avviene la raccolta dell'energia prodotta (in MT a 30 kV), la trasformazione di tensione (30/150 kV) e la consegna (in AT a 150 kV).

g. Gruppi di Misura (GdM) dell'energia prodotta, a loro volta costituiti dagli Apparecchi di Misura (AdM) e dai trasduttori di tensione (TV) e di corrente (TA). Particolare rilievo assumono, a tal proposito, il punto di installazione degli AdM, il punto e le modalità di prelievo di tensione e corrente dei relativi TA e TV, la classe di precisione dei singoli componenti del GdM.
h. Apparecchiature elettriche di protezione e controllo BT, MT, AT, ed altri impianti e sistemi che rendono possibile il sicuro funzionamento dell'intera installazione e le comunicazioni al suo interno e verso il mondo esterno, installati all'interno delle CdC, della CdS e della SSE Utente;
i. Apparecchiature di protezione e controllo dell'intera rete MT e AT.

Si prevede che la consegna avvenga in antenna tramite connessione in cavo all'attigua SE Terna "*Erchie*", su uno stallo della sezione 150 kV, condiviso con altri produttori. La condivisione dello stallo della SE Terna sarà resa possibile dalla realizzazione di un sistema di sbarre AT 150 kV a cui saranno collegati altri due produttori (Avetrana Energia S.r.l. e altro produttore).
Il produttore Tre Torri Energia avrà lo stallo AT nell'ambito della stessa area di Avetrana Energia, mentre un altro produttore avrà a disposizione un'area dedicata, non facente parte del seguente progetto e iter autorizzativo. Ad ogni modo tutti e tre saranno collegati alle stesse sbarre AT.

I Principali impatti del progetto sulla componente aria: Gli impatti che si avranno su tale componente sono relativi esclusivamente alle fasi di cantiere, in termini generici legati alla produzione di polveri da movimentazione del terreno e da gas di scarico. L'immissione di polveri sarà dovuta al trasporto e alla movimentazione di materiali tramite gli automezzi di cantiere e l'uso dei macchinari. Nella fase di esercizio l'impianto non interferirà con la componente aria. Durante la dismissione dell'impianto le operazioni sono da considerarsi del tutto simili a quelle della messa in opera, per cui per la componente "atmosfera" il disturbo principale sarà provocato allo stesso modo dall'innalzamento di polveri nell'aria. L'impatto potenziale durante la fase di cantiere dovuto all'emissioni di polveri è trascurabile e di breve durata, in fase di esercizio l'impatto sull'aria è da considerarsi nullo. In fase di dismissione l'impatto prodotto è di entità lieve e di breve durata.

Impatto su acque superficiali e sotterranee: I pannelli fotovoltaici e le relative attività di posa non interferiranno con la falda, non trattandosi di fondazioni profonde; allo stesso modo anche gli altri elementi progettuali (fondazioni delle cabine e delle connessioni) saranno predisposti a profondità ridotte non interferenti con la falda. In fase di costruzione dell'impianto i potenziali impatti legati sono: 1) utilizzo di acqua per le necessità di cantiere; 2) contaminazione in caso di sversamento accidentale degli idrocarburi contenuti nei serbatoi di alimentazione dei mezzi di campo in seguito ad incidenti. In fase di esercizio i potenziali impatti legati a questa fase sono: 1) utilizzo di acqua per la pulizia dei pannelli; 2) contaminazione in caso di sversamento accidentale degli idrocarburi contenuti nei serbatoi di alimentazione dei mezzi di campo in seguito ad incidenti. In fase di dismissione gli impatti sono analoghi a quelli della fase di cantiere.

Impatto su suolo e sottosuolo: Per quanto riguarda la componente suolo e sottosuolo gli impatti prevalenti si esplicano durante le fasi di scavo che sono all'incirca superficiali. Le scelte progettuali hanno l'obiettivo di ridurre l'impatto sul terreno. Non si prevedono grosse movimentazioni di materiale e/o scavi, che saranno necessari esclusivamente per la realizzazione dei cavidotti elettrici e delle fondazioni dei pannelli, delle cabine e della recinzione. Occupazione e sottrazione di suolo hanno carattere della temporaneità e della reversibilità. Impatto su flora, fauna, ecosistemi: La modifica dell'ecosistema può intervenire nel momento in cui uno o più parametri chimico-fisici (ph del terreno, insolazione, piovosità, ecc..) vengono alterati da un evento; la conseguenza di questo è la mutazione delle comunità vegetali e animali che a loro volta si influenzano vicendevolmente, con l'ingresso di nuove specie, l'incremento, la riduzione o scomparsa di altre, fino allo stabilirsi di nuovi equilibri. La creazione del campo fotovoltaico potrebbe portare a modificazioni dell'ecosistema nel breve, medio e lungo periodo, in funzione delle peculiarità del sito, della grandezza e della tipologia dell'impianto.

Impatto sul paesaggio e beni culturali: Uno dei più importanti impatti che un progetto di impianto fotovoltaico

che si estende su una superficie notevole, circa 30 ettari, genera sul territorio in cui si inserisce è proprio quello sulla componente Paesaggio. Per quanto attiene i Beni culturali è da segnalare la Masseria TreTorri, non compresa nell'area di intervento e completamente esclusa dalle opere progettuali. Durante la fase di cantiere i cambiamenti diretti al paesaggio ricevente derivano principalmente dalla perdita di suolo e vegetazione, alterazione della morfologia per poter consentire l'installazione delle strutture e delle attrezzature, la creazione della viabilità di cantiere. L'impatto visivo è generato dalla presenza delle strutture di cantiere, delle macchine e dei mezzi di lavoro e di eventuali cumuli di materiali. Il principale impatto sul paesaggio durante la sua fase di esercizio è riconducibile alla presenza fisica del parco fotovoltaico e delle strutture connesse.

Impatto sulla salute pubblica: Nella valutazione dei potenziali impatti sulla salute pubblica è importante ricordare che: 1) gli impatti positivi (benefici) alla salute pubblica derivano, durante la fase di esercizio, dalle emissioni risparmiate rispetto alla produzione di un'uguale quota di energia mediante impianti tradizionali; 2) gli impatti negativi possono essere collegati essenzialmente alle attività di costruzione e di dismissione, come conseguenza delle potenziali interferenze delle attività di cantiere e del movimento mezzi per il trasporto merci con le comunità locali. Il progetto non è soggetto a Valutazione di Incidenza Ambientale (VINCA) perché non interferisce con alcuno dei siti della Rete Natura 2000: SIC, ZPS, ZSC

Chiunque abbia interesse può visionare la documentazione di progetto presso il Servizio Ambiente ed Ecologia Via De Leo, 3 Brindisi e/o sul sito web della Provincia di Brindisi http://www.provincia.brindisi.it.

Ai sensi dell'art.24 comma 3 del D.Lgs.152/2006 entro il termine di 60 (sessanta) giorni (30 giorni in caso di ripubblicazione secondo quanto disposto dall'art. 24, comma 5) dalla data di pubblicazione del presente avviso, chiunque abbia interesse può prendere visione del progetto e del relativo studio ambientale, presentare in forma scritta proprie osservazioni, anche fornendo nuovi o ulteriori elementi conoscitivi e valutativi, indirizzandoli all'autorità competente:

Provincia di Brindisi – Servizio Ambiente ed Ecologia

Via De Leo, 3 – 72100 – Brindisi

pec: provincia@pec.provincia.brindisi.it pec: servizio.ambiente@pec.provincia.brindisi.it

Allegato : elenco di ogni autorizzazione, intesa, parere, concerto, nulla osta, o atti di assenso richiesti per l'autorizzazione e gestione del progetto TRE TORRI ENERGIA.

Titoli e Autorizzazioni richiesti nell'ambito del Provvedimento Unico		
Assenso/Autorizzazione	**Riferimenti Normativi**	**Autorità Competente**
Provvedimento di VIA ☐ Non Comprensivo di V.I. ☐ Comprensivo di V.I.	Art. 23 (e se V.I. art. 10 co.3) D.Lgs. 152/2006 ss.mm.ii.	Provincia di Brindisi – Sezione Autorizzazioni Ambientali - Servizio VIA
autorizzazione unica e tutti gli atti di assenso che confluiscono nella stessa che saranno rilasciati dagli Enti di cui all'elenco A) allegato alla presente per farne parte integrante e sostanziale.	ai sensi dell'art. 12, d.lgs. 387/2003, del DM 10 settembre 2010 e della DGR 3029/2010	Regione Puglia – DIPARTIMENTO SVILUPPO ECONOMICO, INNOVAZIONE, ISTRUZIONE, FORMAZIONE E LAVORO –SEZIONE INFRASTRUTTURE ENERGETICHE E DIGITALI – SERVIZIO ENERGIA E FONTI ALTERNATIVE E RINNOVABILI

1. REGIONE PUGLIA - Dipartimento Sviluppo Economico, Innovazione, Istruzione,
Formazione e Lavoro – Sezione Infrastrutture Energetiche e Digitali
Ufficio.energia@pec.rupar.puglia.it
Areaeconomica@pec.rupar.puglia.it

Sezione Reti ed Infrastrutture per la Mobilità
Mobilita.regione@pec.rupar.puglia.it

2. REGIONE PUGLIA - Dipartimento Mobilità, Qualità Urbana, Opere Pubbliche, Ecologia e Paesaggio - Sezione Autorizzazioni Ambientali Servizio V.I.A. e V.I.N.C.A
dipartimento.mobilitaqualurboppubbpaesaggio@pec.rupar.puglia.it
servizio.ecologia@pec.rupar.puglia.it

3. REGIONE PUGLIA - Dipartimento Mobilità, Qualità Urbana, Opere Pubbliche, Ecologia e Paesaggio - Sezione Tutela e Valorizzazione del Paesaggio
sezione.paesaggio@pec.rupar.puglia.it
servizio.assettoterritorio@pec.rupar.puglia.it

4. REGIONE PUGLIA - Dipartimento Mobilità, Qualità Urbana, Opere Pubbliche, Ecologia e Paesaggio - Sezione Urbanistica
serviziourbanistica.regione@pec.rupar.puglia.it

5. REGIONE PUGLIA - Dipartimento Mobilità, Qualità Urbana, Opere Pubbliche, Ecologia e Paesaggio - Sezione Autorizzazioni Ambientali
servizio.ecologia.regione@pec.rupar.puglia.it

6. REGIONE PUGLIA - Dipartimento Mobilità, Qualità Urbana, Opere Pubbliche, Ecologia e Paesaggio - Sezione Ciclo Rifiuti e Bonifica – Servizio Attività Estrattive
serv.rifiutiebonifica@pec.rupar.puglia.it

7. REGIONE PUGLIA - Dipartimento Mobilità, Qualità Urbana, Opere Pubbliche, Ecologia e Paesaggio - Sezione Lavori Pubblici
servizio.lavoripubblici@pec.rupar.puglia.it

8. REGIONE – PUGLIA - Dipartimento Mobilità, Qualità Urbana, Opere Pubbliche, Ecologia e Paesaggio - Sezione Difesa del suolo e rischio sismico
serviziodifesasuolo.regione@pec.rupar.puglia.it

9. REGIONE PUGLIA - Dipartimento Agricoltura, Sviluppo Rurale ed Ambientale – Sezione Coordinamento dei Servizi Territoriali
direttore.areasvilupporurale.regione@pec.rupar.puglia.it

10. REGIONE PUGLIA - Dipartimento Agricoltura, Sviluppo Rurale ed Ambientale – Ufficio Provinciale Agricoltura di Brindisi – se ci sono espianti
servizioagricoltura@pec.rupar.puglia.it

11. REGIONE PUGLIA - Dipartimento Agricoltura, Sviluppo Rurale ed Ambientale – Sezione Gestione Sostenibile e Tutela delle Risorse Forestali e Naturali
protocollo.sezionerisorsesostenibili@pec.rupar.puglia.it

12. REGIONE PUGLIA - Dipartimento Agricoltura, Sviluppo Rurale ed Ambientale – Sezione Risorse Idriche
servizio.risorseidriche@pec.rupar.puglia.it

13. REGIONE PUGLIA – SERVIZIO DEMANIO PATRIMONIO – Via Gentile 52 - BARI
serviziodemaniopatrimonio.bari@pec.rupar.puglia.it

58. FERROVIE DEL SUD EST - Via Giovanni Amendola 106 - 70126 Bari (BA)
contratti@pec.fseonline.it

14. ARPA PUGLIA – Prevenzione Ambientale Bari
info.arpapuglia@pec.rupar.puglia.it

15. ARPA PUGLIA – Dipartimento Provinciale di Brindisi
dap.br.arpapuglia@pec.rupar.puglia.it

16. ASL Brindisi
protocollo.asl.brindisi@pec.rupar.puglia.it

17. AUTORITA' DI BACINO DELLA PUGLIA
segreteria@pec.adb.puglia.it

18. MINISTERO DELL'INTERNO - Comando Provinciale Vigili del Fuoco di Brindisi
com.prev.brindisi@cert.vigilfuoco.it

19. CONSORZIO SPECIALE PER LA BONIFICA ARNEO – Nardò
protocollo.arneo@pec.rupar.puglia.it

20. CORPO FORESTALE DELLO STATO Provincia di Brindisi
Cp.brindisi@pec.corpoforestale.it

21. MINISTERO SVILUPPO ECONOMICO - Dipartimento per le Comunicazioni -
Ispettorato Territoriale Puglia-Basilicata – Via Amendola 116 – cap 70126 BARI
dgat.div03.isppbm@pec.mise.gov.it

22. MINISTERO SVILUPPO ECONOMICO – Divisione IV UNMIG – Napoli
dgsunmig.div04@pec.mise.gov.it

23. MINISTERO SVILUPPO ECONOMICO - Divisione VI Fonti rinnovabili di energia –
Direzione Generale per i Servizi di Comunicazione Elettronica e di Radiodiffusione e Postali - Divisione II, Viale America 201 – 00144 ROMA
dgmereen.div06@pec.mise.gov.it

24. SOPRINTENDENZA Archeologia, Belle Arti e Paesaggio per le province di Lecce,
Brindisi e Taranto Via A.Galateo 2 , Lecce (arch. Maria Piccarreta)
Mbac-sabap-le@mailcert.beniculturali.it

25. Ministero dei Beni e delle Attività Culturali e del Turismo Direzione generale
archeologia, belle arti e paesaggio , Servizio V Tutela del paesaggio
Via di San Michele, 22
00153 Roma Fax 06/67234416
PEC mbac-dg-abap.servizio5@mailcert.beniculturali.it

26. PROVINCIA DI BRINDISI – Servizio Tecnico – Settore Edilizia Sismica
provincia@pec.provincia.brindisi.it

27. PROVINCIA DI BRINDISI – Servizio Pianificazione Territoriale Viabilità,
Mobilità e Trasporti
provincia@pec.provincia.brindisi.it

28. MINISTERO DELLE INFRASTRUTTURE E DEI TRASPORTI - Direzione Generale Territoriale del Sud - Sezione Ufficio Speciale Trasporti ed Impianti Fissi (U.S.T.I.F) – Strada Provinciale Modugno – Palese 70026 Modugno (BA)
Dg.tf@pec.mit.gov.it

29. MINISTERO DELLA DIFESA - Direzione Generale dei Lavori e del Demanio (Piazza della Marina, 4 – 00184 Roma (1^ reparto - Servizio bonifica ordini esplosivi)
geniodife@postacert.difesa.it

30. AGENZIA DEL DEMANIO - Direzione Regionale Puglia e Basilicata-Via Amendola 164/D - BARI
dre_PugliaBasilicata@pce.agenziademanio.it

31. Comando Militare Esercito “Puglia” – Bari
Cme_puglia@postacert.difesa.it

32. Ispettorato delle Infrastrutture dell’Esercito – 8° Reparto Infrastrutture – Ufficio Demani e Servitù Militari – Sezione Servitù Militari – Bari
infrastrutture_roma@postacert.difesa.it
infrastrutture_bari@postacert.difesa.it

33. Aeronautica Militare Scuole A.M./ 3° Regione Aerea – Reparto Territorio e Patrimonio – Bari
aeroscuoleaeroregione3.qg@postacert.difesa.it

34. Comando in Capo del Dipartimento Militare Marittimo dello Jonio e del Canale d’Otranto – Taranto
marina.sud@postacert.difesa.it

35. Ente Nazionale per l’Aviazione Civile (ENAC)
protocollo@pec.enac.gov.it.
Procedura gestione pec
http://www.enac.gov.it/sites/default/files/allegati/2018-Set/ENAC_Procedura_gestione_PEC_160811.pdf

36. Ente nazionale Assistenza al Volo (ENAV)
protocollogenerale@pec.enav.it

37. AERONAUTICA MILITARE – CIGA (segnalazione ostacoli al volo)
aeroscuoleaeroregione3@postacert.difesa.it
aerogeo@postacert.difesa.it
gestione documentazione :
http://www.aeronautica.difesa.it/comunicazione/CIGA/Pagine/Segnalazioneostacolialvolo.aspx

38. AQP S.p.A.
acquedotto.pugliese@pec.aqp.it

39. ENEL E-Distribuzione SpA
e-distribuzione@pec.e-distribuzione.it.
eneldistribuzione@pec.enel.it

40. TERNA S.p.A.
info@pec.terna.it

41. TIM - TELECOM ITALIA S.p.A.
telecomitalia@pec.telecomitalia.it

42. FASTWEB S.p.a.
fastweb@pec.fastweb.it

43. COMUNE DI SAN PANCRAZIO SALENTINO (BR)
protocollo.comunesanpancraziosalentino@pec.rupar.puglia.it

44. COMUNE DI ERCHIE (BR)
protocollo.comune.erchie@pec.rupar.puglia.it

Il Legale Rappresentante

BOLZANO, li : 17/07/2020 (Ing. PETRI Serge Louis Andrè)

BOLLETTINO UFFICIALE
della Regione Puglia

Direzione e Redazione: Lungomare Nazario Sauro, 33 - 70121 Bari
Tel. 080 540 6372 / 6316 / 6317 - Fax 080 540 6379
Sito internet: http://www.regione.puglia.it/bollettino-ufficiale
e-mail: burp@pec.rupar.puglia.it - burp@regione.puglia.it

Direttore Responsabile **Dott. Francesco Monaco**

Autorizzazione Tribunale di Bari N. 474 dell'8-6-1974
Edipress dei f.lli Caraglia & C. s.a.s. - 83031 Ariano Irpino (AV)

MONACO
FRANCESCO
23.07.2020
14:24:51
UTC